II. évfolyam 60. sz. Nagy-Kanizsa, 1903. vasárnap március 1. Egyes száma 2 fillér

NAGYKANIZSAI FRISS UJSÁG

Előfizetési ára:
Helyben házhoz hordva egy hóra 60 fillér.
Vidékre póstai küldéssel egy hóra 1 korona 20 fillér.

Kiadó tulajdonosok: Krausz és Farkas.
Szerkesztőség és kiadóhivatal: Krausz és Farkas papirkereskedése.
Felelős szerkesztő: ILOSVA HUGÓ.

Megjelenik naponta korán reggel.
Nyomatott a „Nagykanizsai Friss Ujság" szerződéses nyomdájában.

A képviselőház Ausztria ellen.
A csiksztmártoni választás botrányai

A magyar hajózás.

Lehet, hogy van ilyen, de mi azt hisszük, hogy csak névleg van, mert a mennyiben van, vagy lenne, még igy sincs, csak a cimben, képzeletben és a látszat kedvéért, a hogyan nálunk a mi ipart és kereskedelmet illet, semmi sem igazan magyar.

Most a kormány a magyar tengerhajózást óhajtja törvénynyel szabályozni és a képviselőház közlekedési bizottsága tegnap tárgyalta a javaslatot.

Érdekes megismerni, hogy mit tartalmaz a javaslat.

A törvényjavaslat előadója, Feilitzsch Artur báró, történelmi visszapillantást vetve tengeri kereskedelmi hajózásunk és hajóépitésünk multjára és viszonyaira, nagy és körültekintő tanulmányra valló érdekes előadásban mutat a kereskedelmi tengerészetünk feladataira, annak a világforgalomban betöltendő szerepére és nagy fáradsággal összegyüjtött adatokkal bizonyitja kereskedelmi tengerészetünk fejlesztésének fontosságát és jogosultságát, rámutatva egyuttal az 1893: XXII. és 1895: XXXIV. törvénycikkeink által elért eredményekre, a mely utóbbi törvénycikket illetőleg sajnállattal állapitja meg, hogy az tengeri hajóépitő iparunk megteremtésére hatálytalan maradt. Kimutatja, hogy ugy a haza tengeri hajóépités megteremtése és uj világforgalmi összeköttetések létesitése, valamint magyar szabad hajózásunk ez idő szerinti és beszerzendő hajóállományának megfelelő segélyezhetése és fentartása feltétlen szükségessé tették a jelen törvényjavaslat beterjesztését. Érdekesen, alapos közgazdasági tudásra, kereskedelmi látkörre valló fejtegetésben részletesen ismerteti a törvényjavaslat fő alapelveit, kitüzött és elérendő hazafias céljait és annak minden egyes lényeges intézkedési tervezetét megfelelő világitásba helyezve és az érdekeltek által tett kifogások és kivánságokkal összehasonlitva, tiszta és világos képét rajzolja a bizottság elé. Végül a maga részéről örömmel üdvözölve a törvényjavaslatot és elismerését fejezve ki a kereskedelmi kormánynak ezen gondos, a magyar nemzeti érdekeket felkaroló és minden irányban hazafias szellemtől áthatott munkálatért, — a törvényjavaslatnak általánosságban való elfogadását ajánlja a bizottságnak.

Lán[illegible] kereskedelmi miniszter elmondja azokat a szempontokat, a melyek irányadók voltak a javaslat megszerkesztésekor. — Mindenekelőtt a pénzügyi helyzettel kellett számolni, bár a jelenlegi helyzet már jelentékenyen kedvezőbb, mint a régi. Több jobb volna, kétségtelen; de ennél többet ma lehetetlen kiszakitani. A szükséghez képest később lehet kérni többet: egyelőre érjük be ennyivel. A javaslatnak a terve is az, hogy a hajójáratokat segitsék, miként a bizottsági tagok is óhajtják.

A beszerzési segitség másodrendü és évről-évre fogy, de különben is korlátozva van. Lukács tárgyilagosságát már megszokta és elismeréssel honorálja. Azonban nagy diszkréc[illegible] jogot a miniszternek még sem óhajt, mert ezzel a minisztériumot igen sok gyanunak tenné ki, annál inkább, mert az előadónak van [illegible] más is továbbmenő módositása, mely alkalmat ad a segitség megvonására, ha arra t. i. ok lesz. A magyar hajónevek dolgában megjegyzi, hogy uj hajóról ma alig van szó. Annak idején a kormánynak gondja lesz, hogy ez irányban is megtegye a szükséges lépéseket. Erre nézve talán lenetne a miniszternek utasitásokat adni. Helyeslés.)

A bizottság a javaslatot általánosságban egyhangulag megszavazta, hasonlóképpen a cimet is. Az 1. és 2. szakaszt az előadó módositásával, a 3. és 4. szakaszt változatlanul szavazták meg. Az 5. szakaszt Lukács Gyula, Stréter Alfréd, Dobieczki Sándor felszólalása után Feilitzsch báró módositásával fogadta el. A 6. szakasznál mellőzte a fiumei érdekeltség két kérdését. A 9. szabasznál Feilitzsch báró előadó az iskolahajó segitésére nézve tett előterjesztést, a mit Lukács Gyula meleg szavakkal honorál, csak azt jegyezte meg, hogy az iskolahajóhoz szükséges 800,000 koronát társada[illegible] nem fogjuk előállithatni. A bizot[illegible]ság jelentésében hangoztatni fogja, hogy e kérdés megoldását a bizottság elvárja a kormánytól. Itt a vitát megszakitották és szombat délután öt órakor folytatni fogják a tárgyalást.

A gázlámpák tolvaja.



Tegnap reggel a budapesti Erzsébet-sétatéren tetten ért egy rendőr egy ifju embert, a ki azt a mindenesetre jövedelmező foglalkozást üzte, hogy a gázlámpákról lecsavarta az Auer-égőket.

Az ujszerü tolvaj Glatz Géza 26 évez foglalkozásnélküli csavargó, kinál egy egész csomó Auer-égőt találtak.

A Böhmische Sparcasse katasztrófája.

Csehország legelső pénzintézetét, a Böhmische Sparcasse-t a végromlás veszedelme fenyegeti. A csehek borzasztó hajszát inditottak a nevezett pénzintézet ellen. Uton utfélen agitátorok hirdetik, minden cseh lap naponta arról ir, hogy a betevők pénze nincs biztonságban a Böhmische Sparcasse-nál, mert a pénzintézetnél óriási sikkasztások történtek, melyeket eltitkolnak s melyek a tönk szélére juttatták.

Tegnap ezerkétszáz betevő jelentkezett a pénzéért s két és fél millió koronát fizettek ki. Nemcsak magánosok jönnek már, hanem városok és községek követelik vissza a pénzüket. Küldöttségek jönnek a polgármesterek vezetése alatt a vidékről, követelvén, hogy nyomban fizessék vissza a betétet, mert bizalmuk megingott a pénzintézetben.

Már bizonyos, hogy szerte az országban kitünően szervezett agitáció folyik a Böhmische Sparcasse ellen. A cseh származásu papok a falvakban a szószékről hirdetik „helyesen teszik a hivek, ha biztonság kedvéért kiveszik a pénzüket a németek kezéből."

Az izgatásban a Narodny Listy vezet mely valóságos terrorizmust fejt ki a pénzintézet ellen. A cseh lapok folyton az óriási sikkasztásokról regélnek, meyek állitólag a Böhmische Sparcassaval történtek. Valóságos cseh nemzeti politikát csinálnak a hajszából. A Narodny Listy tegnap ezeket irta vezércikkben: „Kezd már lehullani a fátyol a cseh nép szemeiről, kezdi már közgazdasági állapotát a'aposan rendezni s az idegen szennyet kiseperni. A német tőke eleget hizott már a csehek vagyonából — nem türjük ezt tovább. Szent kötelességének tesz eleget mindenki, a ki pénzét a Böhmische Sparcasseből kiveszi."

A prágai németek felszólitották az ügyészt, hogy e közlemény miatt inditsa meg az eljárást a „Narodny Listy" ellen. Az ügyész azonban nem csinált semmit.

A takarékpénztár épülete előtt állandóan nagy a tolongás, a pénztári helyiség folyton zsufolva van betevőkkel, akik pénzükért jöttek. A cseh betevők tiszta ellenszenvből megteszik azt, hogy nem veszik ki egyszerre ki a pénzt, hanem három-négy részletben, hogy többször öhessenek s a pánikot növeljék.

Tegnap két embert tartóztattak le, a kik a takarékpénztár épülete előtt izgatták a tömeget a penzintézet ellen.

Van több kisebb cseh pénzintézet, melyeknek tőkéi a Böhmische Sparcassenál vannak elhelyezve. Most már ezek is mozognak. Tegnap egy cseh takarékpénztár egyszerre 200.000 koronát mondott fel.

ORSZÁGGYÜLÉS.

— A képviselőház ülése. —

Budapest, febr. 27.

Elnök: Apponyi Albert gróf.
Jegyzők: Szőts, Dedovich, Rátkay
Jelen voltak: Széll.

Személyes kérdés.

Münnich Aurél: Tegnap Kovács Pál szóló azt állitotta, hogy programbeszédében semmit sem mondott a katoni ügyekről. Ezzel szemben kinyomatott programbeszédjéből kimutatja, hogy választóinak kijelentette, miszerint a véderő költségeinek az apasztásáról a közel jövőben mi sem lehet, sőt ellenkezőleg ujabb beruházások lesznek szükségesek.

Az osztrák honvédelmi miniszter beszédo.

Elnök: Napirend előtt Rátkay László, Rákosi Viktor, Pichler Győző, Ugron Gábor s Rakovszky István kértek szót.

Rátkay László: Itt az idő, midőn minden magyarnak össze kell fogni alkotmányunk megvédése érdekében. Midőn a ujonctörvények a szabadelvüpárt előtt feküdtek, Szenti ányi Arpád két csoportba beosztva beterjesztetti a követeléseit. A honvédelmi miniszter a zászló és jelvény kérdését a közeljövőben teljesitendőnek igérte, valamint megigérte azt is, hogy magyar tisztek a magyar ezredekbe visszahelyeztetnek. A nemzeti párt erre kijelentette, hogy a javaslatokat megszavazza. Mi történt ezután Ausztriában? A pártot valamennyien piszkolták, gunyolták, a magyar nemzetet botyár hordának titulálták s nem akadt elnök, ki nemzetünknek elégtételt szerzett volna. (Általános helyeslés). Az urakházában pedig felállott gr. Schönborn s kifejtette a hadsereg egységére vonatkozó követelményeit. Azt mondta, hogy a hadseregnek a szelleme is egységesnek kell lennie. Ezután felállott az osztrák honvédelmi miniszter.

Örömmel hallotta — ugymond — a felszólalásokat s azt mondotta, hogy biztositja az urakházát, hogy a hadsereg egységének fentartása szellemben, hagyományokban Ő felségének is kivánsága. Mit jelent ez a kijelentés? Nem szembeállitása a nemzetnek a királylyal? Deák hagyománya ez?

Nagy Mihály: Nem.

Rátkay László: Ez a nyilatkozat vagy desavnálta a nemzeti pártot, a melynek Ő felsége nevében báró Fejérváry igéretet tett, vagy hazudott az osztrák honvédelmi miniszter. (Általános helyeslés és taps.)

Elnök: (Nagy zaj a szélsőbalon. Felkiáltások jobbfelől: Igaza van!) Figyelmeztetem a képviselő urat, hogy parlamentünk fölényét annál inkább megőrizzük, minél higgadtabban tárgyalunk. (Taps és általános helyeslés.)

Rátkay László: Ha alkotmányunkat sérteni akarják oda át, akkor tudni fogjuk mi és hogy milyen fegyverekhez nyuljunk. (Zajos helyeslés a szélsőbalon. Felkiáltások: Forradalmat csinálunk.) Mert ez az eset nem egyéb, mint a 48-as eseményeknek megismétlése. (Zajos helyeslés a szélsőbalon.)

Széll nagyon sajnálja, hogy a magyar parlament ellen sértő szavakat mondottak el az osztrák parlamentben. De nem tartja helyesnek Rátkay sértő szavait sem az osztrák honvédelmi miniszter ellen. Azokat a kijelentéseket s igéreteket, melyeket a volt nemzeti pártnak a kormány tett, azt felelősségük teljes tudatában tették, s ehhez ragaszkodnak is. (Zajos helyeslés jobbfelől.) Az osztrák honvédelmi miniszter kijelentésében semmi sértőt nem talált, mert az a hadsereg közösségére vonatkozott, s nem egységére.

Rákosi Viktor: Impressziója az, hogy Körber a kiegyezéssel vásárolta meg az osztrák pártokat. Eltünő gyorsasággal szavazták meg e katonai javaslatokat. Valószinüleg azért, hogy denunciáljanak bennünket. Az osztrák pártok izzó gyülölettel vonultak fel ellenünk, Herold, Morsey, Lueger tiltakoztak a hadsereg egységének megtartása ellen. Ugy látjuk, a magyarnak egyébb dolga nincs, mint „Maul halten und weiterzahlen".

Gabányi Miklós: Köszönjük ezt a gyáva kormányunknak. (Nagy zaj jobbfelől. Felkiáltások: Rendre,)

Széll Kálmán miniszterelnök: Ezt visszautasitom, soha sem voltunk gyávák!

Elnök: Figyelmezteti Gabányit, hogy sértő szavakat ne használjon.

Rákosi Viktor: Mi nem vonjuk be a királyt a vitába, a mint azt oda át teszik. De az bizonyos, hogy a korona fényét nem az Isten kegyelme, hanem a nép jóléte emeli. Szóló pártja tehát, midőn a nép érdekéért küzd, akkor a trón érdekében is müködik. Ne kényszeritsenek rá — ugymond — hogy mint az oroszlán a fogvinkkal védekezzünk. (Zajos helyesiés a szélsőbalon.)

Pichler Győző: Welsersheim beszédénél ne a végpassust nézzék, hanem az egész beszéde tartalmát. Különben maga Klumetzky is ugy nyilatkozott, hogy a legfelsőbb hadur korlátlan jogai fentartathassanak. Szóló meggyőződése, hogy a nemzeti párt óhajaira az urak házában kapta meg a választ. 35 év óta nem birtak érvényt szerezni Ő felsége egy rendeletének, melyben bizony nincs benne a miniszterelnök által használt „fokozatos" szó.

Széll Kálmán: Azt mondottam, hogy amennyire lehet.

Pichler Győző: A volt nemzeti párt követelései által némi vivmányokat értünk el, hanem azt, hogy az összes osztrák pártok egyesültek a hadsereg egységességének hangoztatása érdekében. Az a jelszó, hogy: „In deinem Lager is Österreich."

Molnár Jenő: Csapjon be a menykő abba a Lagerba. (Derültség.)

Pichler Győző: Welsersheim honvédelmi miniszter helyeselte az összes szónokok felszólalásait, dicsérte az elmondottakat. Ez Andrássy Gyula és Tisza István grófok beszédeinek a gyümölcse. (Zajos helyeslés a szélsőbalon.) A nemzeti párt azt érte el nemzeti követelményével, hogy a miniszterelnök s a honvédelmi miniszter nem lévén képesek igéretüket teljesiteni, visszavonulnak s utódaik nem lesznek kötelezve elődeik igéreteinek betartására.

Ugron Gábor: Az eset azt bizonyitja, hogy mi módon lehet megsérteni a nemzet suverenitását frivol módon. Ausztria belügyeibe nem avatkozunk, de Ausztriában az egymást máskor köpdösö pártok egyesültek, hogy ellenünk állást foglaljanak. Nekünk külön jogunk van olyan feltételeket megállapitani az ujoncletszám megállapitása fejében, a milyeneket akarunk. Kérdi, miként jött létre az egyetértés Ausztriában? Magyarország elleni gyülöletből? Hát ilyen szövetségeseink vannak? Vagy talán megint a láthatatlan kéz müködik, a mely kényszeriteni fogja a koronát, hogy Magyarország ellen állást foglaljon. Ezt kamarillának nevezik. Sajnos, hogy Magyarországon is akadtak férfiak, a kik önkénytelenül is a kamarillának tettek szolgálatot. (Nagy zaj és helyeslés a szélsőbalon.)

Vége kell, hogy szakadjon annak, hogy Ausztria megtámadja bennünket. Ausztria egész szervezetében meggyengült évek óta Magyarország türelmében él. A töhbség oka annak, hogy a törvény nem érvényesül. Az osztrák parlament már évek óta nem tárgyalja belső ügyeit, hanem az alkotmányosság kijátszásával a 14. §. alapján visztül ezt. Maga a kormány sem a parlamentarizból fakadt.

35 évi tespedés, visszafejlődés után ragaszkodnunk az 1867: XII. törvénycikkhez. Végét kell vetni a bujkálás politikájának. Alljon talpra a magyar többség, s szabjon tisztességes feltételeket támogatásának. (Felkiáltások jobbfelől: Ugy is lesz!) Tiltakoznunk kell az ellen, hogy az osztrák pártok a mi jogainkat osztozkodjanak.

1864-ben a király maga nyilt parancsot adott ki a magyar honosoknak a magyar ezredekbe való visszahelyezéséről. Ez a rendelet megelőzte a 68-iki törvényt, tehát azért hozták, hogy azt keresztül erőszakolják. Felolvassa a rendeletet, s infámis gondolkodásnak minősiti az ennek ellenkezőjét. Felhivja mindazokat, kik igaz hivei a trónnak s a nemzetnek, most álljanak talpra, mert különben a nemzet jogai veszélyben forognak. Kik azok a férfiak, kik Magyarországnak hadat üzentek? Azok, a kiknek politikai tanácsa Solferinohoz, Magentához és Königgrätzhez vezette az országot. A hadsereg viszonyaival el lehet venni a szabadságot, meg lehet tölteni a börtönöket, de az igazságot elnyomni nem lehet. Ha Ausztriának igényei vannak, akkor álljanak elő, de ne mint a varangyos békák a sötétben kurutyoljanak. S az osztrák arisztokrácia, mely a saját kényelméért annyit küzdött, ismerje be végre saját hitványságát. (Taps a szélsőbalon.)

Elnök: Én csak ismét arra a kijelentésemre utaloki hogy az ország érdekének csak akkor teszünk szolgálatot, ha az idegen tényezőkről a tisztelet hangján beszélünk.

Ugron Gábor: Ez az eset nagy szolgálatot tett nekünk, mert bebizonyitotta, hogy jogaink védelmében senkiben sem bizhatunk, csak magunkban. Miért nem kelnek fel az osztrák főurak, hogy a nagynémet mozgalmat elnémitsák? Miért csak Magyarország ellen tüzelik Ausztriát? Oltsák el azt a máglyát, melyre Ausztriában a kétfejü sast rátették. Ezzel nagyobb szolgálatot tesznek az osztrák császárnak, mint a jogaink ellen való küzdemükben. (Zajos taps a bal és szélsőbalon.)

Rakovszky István felolvassa Welsersheimb beszédét, s azt akarja bizonyitani, hogy a miniszterelnök figyelmét a beszéd némely része kikerült. Szóló megadja az osztrák császárnak, a mi őt illeti, de viszont a magyar királynak is követeli az őt megillető jogokat. Clumetzky . . .

Beöthy Ákos: Az osztrák Széll Kálmán. (Derültség.)

Rakovszky István: . . . Clumetzky is ugy beszélt, hogy a hadsereg egysége minden körülmények között fentartassék. Welsersheimb köszönetet mondott e beszédében. A miniszterelnök e kérdésben oly szolgálatot tehet az országnak, hogy pártkülömbség nélkül a ház háláját szerezze meg magának. Utasitsa vissza a ház egyértelmileg az osztrák honvédelmi miniszter támadásait. (Zajos helyeslés a bal- és szélső baloldalon.)

Széll Kálmán miniszterelnök megtette kijelentését már előzőleg. Nincs semmi hozzá tenni valója. (Nagz zaj a szélsőbalon.) Nem hivatása, hogy az osztrák parlamentekben elhangzottak s válaszoljon. De kijelenti, hogy az igéreteket teljesiteni fogja. Chlumetzky beszédéhez sincs semmi közünk. (Nagy zaj a szélsőbalon.) De az bizonyos, hogy nem akarta letagadni a magyar király jogait. Ha ellen szóló is találkozna. Kéri álláspontjának tudomásul vételét.

Elnök az ülést 10 percre felfüggeszti.

Szünet után

következik a **kérvények tárgyalása.**

A boritaladó leszállitása.

Daróczy Aladár előadó bemutatja több megye kérelmét, melyben a boritaladó leszállitását kérik. A kérvény bizottság javaslata az, hogy a kérvények a pénzügyminiszternek adassanak ki. A Ház a kérvényi bizottság javaslatát fogadja el.

A cigányügy rendezése.

Daróczy Aladár jegyző bemutatja több megye kérelmét, melyben vagyon s életbiztonság szempontjából a cigányügy rendezését kérik. A kérvények átteendők volnának a belügyminiszterhez. A Ház a kérvényi bizottság javaslatát fogadja el.

Áttértek ezután az interpellácókra.

Elnök: Következnek az interpellációk.

A vasutasok fizetése.

Vázsonyi Vilmos kérdi a kereskedelmi minisztertől, hogy szándékozik-e rövid időn belül a vasutasok fizetésrendezéséről szóló törvényjavaslatot a törvényhozás elé terjeszteni.

Láng Lajos kereskedelmi miniszter most még érdemben sem nyilatkozhatik, de kijelenti, hogy a pénzügyminiszternél minden befolyását latba fogja vetni a vasuti tisztviselők fizetésrendezésének érdekében.

Vázsonyi Vilmos nem vette tudomásul a választ.

A Ház tudomásul vette azt.

A komáromi botrány.

Tuba János: Komáromban a polgárság és katonaság közötti jó viszonyt egy véres eset zavarta meg. Katonatisztek megvagdaltak egy békés polgárt, mert házában nyugalomra intette őket. Elmondja az esetet és hangoztatja, hogy a közvélemény szigoru megtorlást és elégtételt követel.

Felhivja a honvédelmi minisztert az esetre, s kéri, hogy befolyását e sulyos esetből kifolyólag érvényesitse s a katonai igazságszolgáltatást ez ügyben a nyilvánosság alá helyezze. Ily értelmi interpellációt terjeszt be.

Az interpellációt kiadták a honvédelmi miniszterelnök.

Nessi Pál szerdán halasztotta el interpellációját.

Elnök azután bezárta az ülés.

A csikszentmartoni választás botrányai.

Az általános választások aránylag csendes lefolyása után azt lehetett hinni, hogy ezentul az okos megfontolás és nem a pártszenvedély fogja megadni az országnak a képviselőket.

A csik-szent-mártoni választás előjelei után itélve, ez — legalább ezen a helyen — nem igy lesz.

Ma Tusnádról a következő épületes dolgokat táviratozzák nekünk:

Tusnád, febr. 28.

Egy kijáltvány miatt Györffy Gyula provokáltatta Baránszkyt, Albert Károly tüzérkapitány és Erös Vilmos által.

Baránszky segédei Adámovszky és Récsey.

Baránszky segédei becsületbiróságot kértek, a maguk részéről Zborayt és Rakovszkyt nevezve meg a becsületbiráknak.

Györffy emberei azt hiresztelik, hogy Györffynek már 88 párbaja volt, melyek mindegyikében megölte ellenfeleit.

Főispán és képviselő.

Budapest, febr. 28.

A Hámos főispán és Ráth Endre képviselő között felmerült affér ma párbajjal nyert befejezést. Hámos főispán segédei Kubinyi Géza és Gajári Ödön, Ráth Endre segédei Rakovszky István és Kubinyi Béla országgyülési képviselők kardpárbajban állapodtak meg, mely ma reggel 9 órakor az Arlov-féle vivóteremben folyt le.

A segódek az orvosi vélemény által meghatározott végkimerülés feltételeiben állapodtak meg.

Két sikertelen összecsapás után a harmadszori összecsapásnál Hámos László a jobb arcán a szemhéjtől lefelé huzódó 6 centiméter hosszu sebet kapott, mig Ráth Endre arcán jelentéktelen vágást, ellenben jobb kezén mély és sulyos kapott, mely a gyürüs és kisujj közötti izmot teljesen átmetszette.

Az orvosok a sebeket bekötöztók, mialatt a felek nemcsak kibékültek, hanem igen kedélyesen társalogtak egymással.

Hámos László főispán sebe gyógyitása végett mintegy 8 napig marad a fővárosban.

A párbaj után a főispánt a Hungáriaszállóban lövő lakásán többen felkeresték és szivélyesen üdvözölték.

LEGUJABB.

Nikolics Fedor halála.

Temesvár, febr. 28. Tegnap este rudnai birtokán meghalt Nikolics Fedor báró főrendházi tag, a magyar közélet egyik legismertebb alakja és legderekabb munkása. Temetése kedden, március 3-án délelőtt tizenegy órakor lesz. A szertartást fényes segédlettel Bogdanovics püspök fogja végezni. A temetésre Rudnáról Temesvárra különvonat fog szállitani különböző küldöttségeket ama testületek képviseletében, amelyek az elhunytban elnökűket vagy alapitójukat gyászolják.

A Balkánról.

Köln, febr. 28. A „Köln. Ztg."-nak jelentik Monasztirból: Obosnica és Prezova falvak felett hosszabb harc volt bolgár bandák és török katonák közt. A törökök a bolgárokat megverték. A törökök közül egy tiszt és hét katona elesett.

BUDAPESTI HIREK.

— **A feleség miatt.** Budafokról tegnap a Szent Erzsébet kórházba akarták szallitani Orosz Arpád magántisztviselő nagybeteg feleségét, aki azonban még utközben meghalt. Orosz Árpádot a felesége annyi lésujtotta, hogy öngyilkosságra határozta el magát. Tegnap óta eltünt lakásáról és a rendőrségnek, meg egyik rokonának is levelet irt, melyben tudtul adja, hogy vagy Kőbányán, vagy Budafokon a vonat elé fogja magát vetni, esetleg a Dunába fogja a halalt keresni. Mint a déli órákban értesülünk, Orosz Árpád holttestét a Kőbanyai-ut melletti vasuti pályán megtalálták, a bol egy tehervonat elé vetette magát.

— **Házfelügyelők vállalkozása.** A házfelügyelők és Kapusok rokkant- és nyugdij-egyesülete nagyszabásu terv élotbeléptetésén fáradozik, amelylyel a költözködési mizériákat akarja megszüntetni. A lakók költözködésével a butorzat szállitását és esetleg beraktározását a vállalat intézi el, ugy hogy a költözködő lakó nem károsodik, butora épen marad. Az egylet hivatalos helyisége Kerepesi-ut. 60. szám alatt van.

x **Mindenki tudja**, hogy a Mauthner-féle impregnált takarmányrépamag a legnagyobb termést adja, hogy konyhakerti magvaiból a legjobb főzelék és zöldség terem és hogy virágmagvaiból fakad a legszebb virág. Szóval a Mauthner-féle magvak a legjobbak, készletei a legnagyobbak és árai igen olcsók.

— **Munkást keresnek.** A budapesti munkaközvető intézetnél az e heti kimutatás szerint 6073 munkás keres foglalkozást, kik közt majdnem minden iparág képviselve van, hiányzik azonban és munkát kaphat helyben: 1 cukorka készitő előmunkás, vidéken. 3 kalapos, 1 cipész szabász, 2 csizmadia, 1 órás, 2 hengerelő, 2 forasztó kemencéhez, 1 köses, 2 mézes kalácsos, 1 müköszörüs, 16 kefekötő, 20 bognár, 2 kosárfonó, 7 kádár, 4 faszobrász, 7 faesztergályos, 2 takács, 3 kékfestő, 5 könyvkötő, 8 faesztergályos keresztcsap munkára, 1 kaptafavágó. Keresnek továbbá: fehérnemü vasalónőt, kendőszék fonónőt, vendéglői szakácsnőt és mindenes leányt, harisnya kötönőt, mellfüző készitönőt, fehérnemü varrónőt és férfi szabósághoz kézi leányokat. Inasfiukat felvesznek: asztalos, bádogos, cipész, fényező fa és müesztergályos, kárpitos, könyvkötő, lakatos, férfi és női szabó mesterek, fényképészek, kereskedők, nyomdák és gyárak. Tanuló leányokat pedig: müvirág készitők, kulaposok, nyomdák és gyárak. Jelentkezni kell az intézetben VIII. ker. József-körut 36. sz. alatt.

x **Gézsa créme** hölgyeink legkedveltebb és leghasználtabb arckréme. Egy tégely ára 90 fillér. Kapható kizárólag **Watterich Arnold** illatszer-nagykereskedőnél Budapest, VII. Dohány-utca 5 Alapittatott 1869-ben. Kitüntettetett 8 éremmel és számtalan elismerő oklevéllel.

x **Ingyen és bérmentve** kap mindenki egy kezelési könyvecskét, melyből bárki is képes hideg uton minden készülék nélkül még a legkisebb mennyiségben is **likőröket és rumot** az országszerte ismert áromáimmal előál, litani. **Watterich Arnold**, Budapest VII. Dohány-utca 5. Alapittatott 1869-ben Kitüntettetett 8 éremmel és számtalan elismerő oklevéllel.

HIREK MINDENFELŐL.

— **Ártatlanul elitélve.** Egy idő óta feltünő sürün olvasunk birósági tévedésekről, a melyek ártatlan embereknek okoztak kinos szenvedéseket. Csak nemrégiben jöttek rá Franciaországban, hogy egy gyilkosság miatt elitélt Voisin nevü gályarab, aki több mint egy évtizedig sinylődött Uj-Kaledóniában, ártatlan; most ismét ilyen ártatlan rabot fedezett fel egy párisi ujságiró. Ma pedig azt jelentik Athenből: hogy ott 22 év óta van fogyházban egy Georgios Papadapuolos nevü paraszt azon vád alapján elitélve, hogy megölte a feleségét. Most a falujának papja előtt egy baldokló megdöbbentő vallomást tett, amelyből kiderült, hogy a szerencsétlen ember ártatlan. Athénben nagy felháborodás s a lapok erősen támadják a bíróságokat.

— **Szerencsétlenség a tengeren.** Trieszből távirják: A Konstantinápolyból jövő Carniola nevü gőzös tegnap este 7 órakor mintegy két mérföldnyire a világitótornyon kivül a sürü ködben összeütközött a Dalmáciába menő Quarnero gőzössel. A Carniola kissé megsérült és a szabadkikötőbe ment, a hol rögtön letette rakományát. A Quarnero jobboldalon erősen megrongálódott és a révkapitány rendeletére visszatért a kikötőbe.

—

x **Árjegyzék.** Brucker Adolf papirkereskedéséből. Budapest, IX. kerület, Mester-utca 25. sz., fiókja V. kerület Váci-ut 70. sz. — Husvéti képeslapok: 100 drb finom préselt képeslap 60 kr., 100 drb selyemmel kolorirozva 75 kr., 100 drb fekete nyomásu kézi festéssel szinezve 1 frt 70 kr. Finom csontszinü levélpapir és boritók vizvooallal 50 papir és 50 boritók 25 kr. Üzleti könyvecskék kor. fill. vonalzással jó papirból, keménytáblával mészárosoknak és henteseknek nagyon alkalmas. 100 drb 16 lappal 1 frt 50 kr, 100 drb 24 lappal 2 frt, 100 drb vászonkötéssel 60 lappal 10 frt. A legkisebb rendelést is ebben az árban szállitom. Ezek az árak ab Budapest értendők, postadij hozzá lesz számitva, a pénz előre beküldendő vagy pedig utánvét mellett 25 kr. levélbélyeg beküldése ellenében küldök teljes mintakollekciót posta dijmentesen.

x **A szinügyi bizottság** figyelmét felhivjuk **Linhardt** szinházi festőre, a ki szép munka és olcsó árainál fogva a rossz diszleteket átfesthetné vagy javithatná.

Arcbőr és kezek ápolására ne használjon mást, mint a *Fortuna-crémet*. Egy tégely **1 kor.** Hozzávaló szappan **80 fillér.** Teljesen ártalmatlan! **A megfagyott testrészek** viszketése, metellklen és fájdalmas, mely ellen az egyedüli biztos gyógyhatásu szer a *Halifax fagybalzsam*. Ára **1** korona. **Főfájást,** mely bármitől ered is, rövid pár perc alatt meggyógyit a „*Fortuna Migrain-Pastilla*". Egy darab **30** fillér, 6 darab **1** korona **50** fillér, 12 darab **2** korona **80** fillér. Kapható **Schuberth Arnold** gyógytárában, Budapest, VII., Csengery- és Dobutca sarok

x **Magyar mosógyár Budapesten** Hermann Emil a Lessive Phönix-gyár éveken át üzletvezetője ezen cégből kilépett és megalapitotta a „Hungária mosóporgyárt", VII., Amazon-utca 6—8 szám alatt. Legjobban ajánljuk ezen uj magyar gyártmányt, a közönség szives figyelmébe.

KÖZGAZDASÁG.

Budapesti gabonatőzsde.

— Saját tudósitónktól. —

Készáruüzletben forgalom emelkedett irányzatu.

Határidőüzletben tartott irányzat.

Jegyeztetett:

Buza ápr.	7·63—64
Buza okt.	7·60—61
Rozs ápr.	6·66—66
Zab ápr.	6.08—10
Tengeri májusra	6.17—18
Tengeri juniusra	2,25—26

—

Budapesti gabonatőzsde.

Buza 1903 áprilisra 7·61—7.62. Rozs áprilisra 6.70—6.69. Zab áprilisra 6.11—6.10. Tengeri 1903 májusra 6.23—6.22. Repce 1903 augusztusra 11.75—11.85.

Budapesti értéktőzsde.

Előtőzsdén kötteteit: Osztrák hitelrészv. 668.50 Magyar hitelrészvény 740.00. Jelzálog bank 505.25 Rimamurányi 483·00. Osztr.-m. államv. 690.25. Magyar hitelrészvény 741.00 Magyar 4 százalékos aranyjár. 121.35. Koronajár. 99.60. Leszámitolóbank 452.— Osztr. magyar államvasut részvény 691.00, Déli vasut 54.50, Német birod. marka 117.13. Villamos vasut 812.00 Budapesti közuti vasut 621.——

—

Bécsi értéktőzsde.

Bécs, február 23. Osztrák hitelrészvény 664.25 Magyar hitelban 740.—. Osztrak-magyar államvasuti részvény 692.50. Négyszázalékos magyar aranyjáradék 121.15. Nyugodt.

Bolond vagy,

hogy kinlódol fejfájásod miatt, amikor Dr. Brook poralból (angol: tanár) 1 por a legmakacsabb fejfájást jótállás mellett azonnal megszünteti; a mellett nem ártalmas, a szivre nem hat, antipirint nem tartalmaz, orvosok rendelik: a fejfájás eredhet: gyomortól, idegességtől, izgatottságtól, nagy melegtől, szellemi megerőltetéstől, vérszegénységtől, gyöngeségtől, női bajoktól. 1 por 20 kr., 11 por 1 frt 50 kr.

Nem panaszkodik többé büzös izzadás, festőbőrüségtől, sömör, sexema, ó.varban szenvedő, ha az Erényi-féle Ichtiol-Salicyllal egy kisérletet tesz. Szagtalan! Ára 3 korona utánvéttel. Utánvéttel küldi: Diana-gyógyszertar Budapest, Károly-körut 5. Főraktár: **Török József** Király-utca 12.

KERPEL-féle

Kézfinomitó

folyadék

a durva és felrepedt kezet

3 nap alatt

bársonysimává és hófehérré

teszi.

1 üveg ára 90 fillér.

Postai szétküldés:

KERPEL gyógyszertár

BUDAPEST,

Lipót-körut 28 | f.

4 üveg rendelésénél bérmentve.

A legjobb

legmegbizhatóbb

gazdasági kertivetemény

és

virágmagvak

csakis (a volt **Nöthing**-féle 23 év óta fennállott) most

GOMBÁS JENŐ

ujonnan berendezett **elsőrangu**

magkereskedésében

Budapesten,

Kálvin-tér 9. sz. szerezhetők be.

Arjegyzék kivánatra ingyen és bérmentve.

TANNINGENE

a legjobb **Hajfestőszer** sötétszőke, barna és fekete szinben. Ára frt **2.50.**

A szájnak és fogaknak legjobb szer az

OSAN

antiseptikus, konzerváló, tisztitó, egészséges, kellemes. — Ára üvegenkint **88 krajczár.** **Osan-fogpor** doboza **44 kr.** — **Osan-fogkefe darabja 30 kr.**

KELETI RÓZSATEJ

(Orientalische Rosenmilch)

a legjobb és legegészségesebb szépitő-szer üvege **2 kor. Hygien.** balzsamszappan hozzá **60** fillér. Fritsch-féle Napraforgó olajszappan (Sonnenblumenöl-Seife) darabja **70 fillér és 1 korona.**

Orvosilag ajánlva. **Törvényesen védve.** lelkiismeretesen megvizsgálva. — **Teljesen ártalmatlan.** — Főszétküldési hely:

CZERNY J. ANTAL.

BÉCS, XVIII., Carl Ludwigstrasse 6.

Magyarországi főraktár: **TÖRÖK JÓZSEF** gyógyszertára Budapest, VI., Király-utca 12. Kapható azonkivül minden gyógyszertárban és nagyobb illatszerkereskedésben.

Prospektus ingyen és bérmentve.

A Balassa-féle valódi angol

ÚJ GORKATEJ

arany éremmel kitüntetve Párisban és Bécsben, az egyedüli feltétlen biztos hatásu szeplőtőszer, amely azonnal eltávolit szeplőt, májfoltot és mindenféle bőrtatalanságot ezáltal, annak gyönyörü üdeségel, fiatalságot kölcsönöz. Valódi angol minőségben kapható **BALASSA KORNEL** gyógyszertárában **Temesvárt**, ahova minden postai rendelés intézendő. — Főraktár **Budapesten: Török gyógyszertárban** Király-utca 12., Andrássy-ut 29. Kapható minden gyógyszertárban is. Óvakodjunk az utánzatoktól és figyeljünk, hogy minden üvegen a „Balassa" név látható legyen. — Egy üveg ára 2 korona. Valódi angol **gorka szappan 1 korona, pouder 1.20 és 2 korona.**

Gummi és halhólyag!

Valódi **francia gyártmány, legbiztosabb óvszer az egészségre nem ártalmas** tucatja **1.20, 2, 3, 4, 5 és 6** frt. Megrendeléseket **titoktartás** mellett eszközöl

RADVÁNYI L.

keztyü és sérvkötő gyáros

BUDAPEST,

VI., Andrássy-ut 15. és VII., Erzsébet-körut 36. sz.

Kérjen mindenki ingyen árjegyzéket.

Gázizzótestek



DURABLE
ndos nagyság 70.— kor.
DURABLE
Középnagy. 54.— korona.
DURABLE
egkisebbb 44.— korona
EXPORT
ndes nagyság 45.— kor.

Magyar gyártmány megrendelhető a

„DURABLE"

Magyar gázizzófény szövetkezetnél

Budapest, VII., Kazinczy-utca 53.

Táviratcim: **Durable, Budapest. Telefon 10—78.**

A szamárhurut egyetlen gyógyszere

a syrup contra pertussim orientalis.

Rövid néhány nap alatt feltétlenül megszünteti minden kellemetlen következményével együtt. **Hatása biztos** az adagolás szigoru betartása mellett. — **Számtalan elismerő levél** igazolja a szer csodás gyógyhatását.

„ . . hála Istennek a kis lányom már egész jól érzi magát, elmult a köhögése. — Főzi kereskedőnél is **beváit.**

Dr. Nyiri Kálmánné.

Mezőtur, 1902. XI|24.

Egy üveg ára 2 kor. — 2 kor. 60 fillér beküldése mellett bérmentve.

Szétküldés: **Bordás János** gyógyszerész Jászberény. Budapesten: **Török József** Király-utcza 12. és **Egger** Váczi-körut 17. gyógyszerészekkel.

Férfiak

és

Nőknek

a legmakacsabb hevenyt és idült folyások (tripper) befecskendezés nélkül a legbiztosabb gyógyszernek a

„Sanid labdacsok"

bizonyultak. Egy doboz 100 labdacs tartalommal és pontos használati utasitással 6 korona. Vidékre 6 korona előleges beküldése vagy utánvét mellett diskrétén küldi.

Továbbá köszvényes reumatikus, podagrás bajok ellen legjobb a

Sapol-köszvény-kenőcsöt.

Meggyógyul! Munkabiró! Egészséges lesz!

Egyedüli biztos hatásu szer az összes reumatikus bajok ellen. Leggyorsabban gyógyitja a köszvényt, csonthasogatást, nyilallást, keresztcsontfájdalmat, hátfájást, derékfájást, gyomor-, lép- és májdaganatot, mirigyes bántalmakat, izomhüdést, az összezsugorodott, hajlithatatlan ereket és inakat, a főfátást és fogfájást, ára **5 kor. Egy doboz Ledorer-féle vér- és gyomortisztitó labdacs 2 korona 40 fillér.**

Kapható a fő- és szétküldési raktár: **„Magyar Király" gyógytárban Budapesten V., Erzsébet-tér—Marokkói-u. 2.F. sz.**

Megrendelhető utánvét vagy a pénz előleges beküldése mellett.

Ezer és ezer hálanyilatkozat.

REGÉNY.

Társadalmi küzdelem.

EREDETI BŰNÜGYI REGÉNY.

Irta:

ILOSVAI HUGÓ.

Minden jog fentartva.

Egy bombamerénylet.

H . . . i község lakóit vasárnap éjszaka nagy rémület fogta el.

Az oláh községben az éjjeli bakter éppen akkor járta körül a község három utcáját és hatalmas tülökfuvásokkal jelezte, hogy a tegnapi napnak azonnal vége lett, az időszámitás egy uj nappal, szeptember 18-ikával éjfél után tizenkét óra egy perccel kezdődik, midőn óriási zajbanás rázta meg a levegőt.

A tülökhangok nem riasztották volna fel e nagyobbára szurtos oláhokból álló lakosokat mély álmukból, melyek igen soknál, a vacsorához, meg vacsora után tulságos mennyiségben elvezett pálinka szinte halálszerűvé tett, mert a mit az ember megszokott, azt már alig, vagy egyáltalán nem hallja, de már a pukkanásra valamennyien kiugrottak fekvőhelyeikből, sőt a törvénybiró Gallendi Onuc, kinek a sors azzal kedvezett, hogy ágyat, valóságos ágyat adott néki, melyben a nap fáradalmait kipihenhette, a szó legigazabb értelmében kiesett az ágyból.

Mikor a törvénybiró ur hizott teste az anyaföldděl érintkezett, az erőszakos érintkezéstől Gallendi Onuc uram nem tudta, hogy mi történt vele. Ő kegyelme az uj mértékletességi egyesületnek nemcsak hogy nem volt tagja, de valósággal csodaszámba ment, ha megtörtént egyszer egyszer, hogy teljesen és igazán józan volt.

A kik közelebbről ismerték, azt állitották, hogy ez vele sohasem történt meg, de Beketty Juon, a kisbiró megesküdött, hogy mikor a törvénybiró urat a temesvári fogházban meglátogatta, a hol akkor valamely részegségben elkövetett sulyos testi sértés miatt Gallendi Onuc uram fizednapja ült, hogy teljesen és igazán józan volt, annyira józan, hogy nem lehetett ráismerni. Másképen nézett, másképen beszélt, sőt másképen gondoskodott is. Azonban, ezt meg kell vallani, minden gondolata oda irányult, hogyan lehetne egy kicsike pálinkára szert tenni.

(Folyt. köv.)

Budapesti
malomépitészet és gépgyár

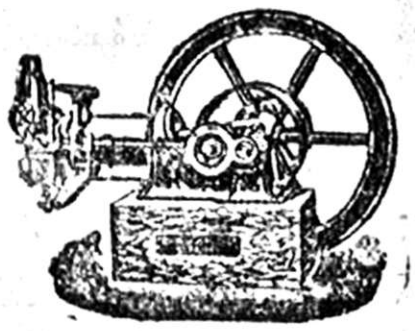

Podvinecz és Heisler
BUDAPEST, Váci-ut 141.
Gyárt: Benzinmotorokat és Benzinmotor lokomobilo at szelep. vezénymüvel 2—30 lóerős. Megbizható képviselők kerestetnek.

Szt. Lukácsfürdő
téli és nyári gyógyfürdő.
„Kristaly-forras“

Páfnai szt Antal
mellcukorkái
kellemes, gyáfkoló hatásuak, köhögés, rekedtség és minden hurutos bántalom ellen.
Egy doboz ára 60 kr.
Készitő: **Hazslinszky István**
gyógyszerész
Budapest, X. Liget-tér.
Kapható gyógyszertárakban és drogue-kereskedésekben.

Kristály-vászon

törv. védve 17051. ...an alatt., Finom sürü szövésü, mindenféle fehérneműhöz alkalmas, 1 vég 23 mtr, 84 cm. széles frt 7.75



Creas-vaszon, fehéritett finom minőség 1 vég 23 m. 82 cm. széles . 4.75
Haztartási vaszon, fe éritett fin. szövésü kitünő minőség, 1 vég 23 mtr. 84 cm. széles 5.95
Erzsebet kiralna vaszon, legjobb és legismertebb minőség fehérneműeknek 1 vég 23 mtr. 84 cm. széles 6.95
Karpati lepedő-vaszon, varrás nélkül, kitünő minőség 1 vég 14 mtr. 150 cm. széles 6.50
Madapolan-chiffon, nőségü gyermek-fehérneműekre alkalmas, 1 vég 23 méter 84 cm. széles 5.75
Hazi chiffon, igen jó minőség házi ruhákra alkalmas 1 vég 23 m. 84 cm. sz. 6.25
Damast, ágyruhára, virágos vagy csikos minta, 1 vég 23 méter 6.50
Nanking, ágyhuzatra, kitünő minőség, crém vagy piros szinben, 1 vég 23 mtr 5.75
Szepessegi damast eszlal-készlet kitünő minőség, 6 személyre 2.95
Damast-kavéskeszlet, á jour, külömböző szinben, 6 szem. 2.5[illegible]
Damast-törülközők, szépességi, a legjobb minőség 12 db frt 3.[illegible]

AUER IGNACZ FIA
vászon- és fehérneműáruk gyári raktára
BUDAPEST, VI., Kerepesi-ut 10.
10 forinton felüli megrendelések bérmentve.
Vásznakból nagy mintagyüjtemény, valamint fehérneműekről árjegyzék ingyen és bérmentve.

Alapittatott 1850-ben

A Neustädter-féle gyógykenőcs

biztos és kipróbált szer, mindennemü gyuladások, sebek, daganatok gyógyitására. Kitünő eredménnyel alkalmazt... mindennemü megsértések szurás, harapás, vágás, égés által támadt sebek, fekélyek pokolvar, vérkelések, lábszársebek, fagydaganatok, gennyes sebek ellen fájdalomcsillapitólag, különösen kelésseknél a leghatásosabb.



Alkalmazása: a kenőcsöt ...zta puha vászondarabkára tenjük és rátesszük ...beteg testrészre és a ...aláshoz képest 3—6 ...ra ...ént megujitjuk.

Bovásarlásnál kérjünk mindig „Neustädter-féle gyógykenőcsöt“ és arra kell figyelni a fedő dobozban levő üvegszelence védjegyemmel és aláirásommal legyen ellátva.

Egy üvegszelence ára 70 fillér.
Egy nagy szelence ára 2 kor.

Kapható minden gyógyszertárban, Budapesten Török József VI., Király-utca 12., Török Sándor VI, Andrássy-ut 26. és a készitőnél

Neustädter E.
„Őrangyal“ gyógytárában
Brassó, Buzasor 7.



NE vegyen senk hangszert!! mig

Reményi Mihály

mü-hangszerész, cs. és kir. szabadalomtulajdonos, a magy. kir. Zeneakademia és a cs. és kir. kalonai zenekarok szállitója a 316 ábrával ellatott legujabb képes árjegyzékét ki nem olvasta, melyet ingyen és bérmentve küld Budapestről Király-utca 46 (K. sz.

Dus választek kitünő uj és régi hegedük, a legjobb hurok, cimbalmok, citerak, furolyák, klarinettok, szájharmonikák, készségi dobok és kürtök, a legtartósabb készitményü harmonikakban.

Kiviltel az ország minden részébe nagyban és kisebben.



A már 29 éve a világon uralló eredeti angol **„Helical-Premier“** kerékpárokat mélyen eszállitva 125 frtiol feljebb havi 8 és 10 frtos részletre elsőrendü **„Cyclon“** gépeket 90 frtert és kerékpár-alkatrészeket nagy bevásárlásaink folytán 30-lo árleszállitással szállitunk vidékre és bárhová.

1 db I. rendü külső gummi jótállással	frt 5.—	és 8.50
1 db I. rendü belső gummi jótállással	„ 2.—	„ 2.—
1 db jóminőségü acetylen-lámpa. . .	„ 8.25	„ 2.—
1 pár kitünő pedál.	„ 2.75	„ 2.25
1 drb jó minőségü kerékpár-lánez .	„ 2.50	„ 1.90
1 drb angol nyereg	„ 3.25	„ 2.—
1 klgr. calcium carbid	„ —.—	„ —.35

Nagy árjegyzék 300 képpel magyar vagy német nyelven ingyen és bérmentve

LANG JAKAB és FIA
kerékpár nagyraktára.
Budapest, VIII., József-körut 41. sz
Fióküzlet: VII., Rottenbiller-utcza 1.
Az áruk kitünőségeért kezeskedünk és nem tetszőkér a pénzt visszaküldjük vagy kicseréljük.

Férfiakat, nőket

egyaránt érdekel, hogy a **„Catechu-Injectio“** egyedüli szer a legmakacsabb hugycső- és fehérfolyásoknál fényesen tanusitják ezt a hálalevelek ezrei. Egy üveg uraknak 2 korona, nőknek 2.10 kor. Csak **Gyarmati**-féle Catechu-Injectiót fogadjunk el. Postai szétküldés:

Városi gyógyszertár a „Szent-Háromság“-hoz
BAJA, Fő-utcza 37l. sz.

Legjobb
a Lessive
Hungária-mosópor.
Kapható mindenütt.
= Gyár: =
Budapest, VII., Amazon-u. 6.

Szép bajusz



nyerhető a híres **hajduasági pedrő** használata által. Egy doboz **50 fillér.** 3 doboz **1 korona 30 fillér.** Csakis a pénz előleges beküldése után (utánvéttel 75 fill. drágább) küldi a készitő

Grosz Nagy Ferenc gyógyszerész
H.-SZOBOSZLÓN.
Főraktár: Török József gyógyszertára Budapesten.

1000-nél
több elismerő levél bizonyitja, hogy a
ZALAN
és
Wellner-
féle



Petrolin-hajszesz
(szagtalan, 1 üveg 1 kor., 3 üveg 2.80 kor.)
azonnal megszüntető
a hajhullást, korpaképződést, további őszülést és **mindennemü hajbetegséget.**
Főszétküldési hely: **ZALÁN BÉLA** cosmeticai laboratóriuma **Szabadkán.**
Budapesti fő.aktár: Török József gyógyszerésznél, VII. ker., Király-utcza 12.

Alapittatott 1868.
(Allami felügyelet alatt.)
FISSINGER-féle
KATONAI
Előkészitő-iskola.
BUDAPEST,
V., Nagykoronа-utcza 13. szám.
3342 tanuló. 3343 tanuló.
Előkészitő tanfolyamok az egyévesönkéntesi szolgálatra, képesitő vizsgára és az összes katonai képzőintézetek felvételi vizsgájára.
Informeló és prospektus ingyen.
Alapittatott 1868.

Igen sok gyomorbajos
köszöni ismét visszanyert egészségét a hires
„Stomachicon“
gyomor- és emésztőpornak, a mely — amit számos elismerő levél is bizonyit — **a legrövidebb idő alatt kigyógyit mindenféle, sőt idült gyomorbajt is,** ugymint: gyomorcatarust, gyomorlájást, gyomorégést, fölösleges gyomorsavat, felbuffogést, rossz szájizt, rossz emésztést, hányingert, étvágytalanságot, valamint **minden** a rossz gyomortól származó **fejfájást** is — **Egy doboz ára 2 korona.**
A legkellemesebb hashajtó a Lukács-féle „Cascarin-labdacsok“, mert görcsöket nem idéznek elő, hatásuk pedig biztos. **Ára 1 doboznak 60 fillér.**
Szétküldési főraktár: **Lukács Zsigmond gyógyszertára, Ujvidék.** — Budapesti főraktár: **Török József gyógyszertára.**

Nyomatott a tulajdonos „Hirlapterjesztő Vállalat“ körforgógépén. (Cégtulajdonos Székely Viktor.

A közegészségügy és városunk képviselőtestülete.

(g. b.) Városunk fekvése közegészségügyi szempontból már magában véve nem egészséges. Mi sem természetesebb, hogy kétszeres kötelességünk volna pótolni s orvosolni azokat a hiányokat és bajokat, melyet a természet mostohasága tőlünk megtagadott. Mégis sajnálattal kell tapasztalnunk, hogy a közegészségügy — melynek gazdasági, társadalmi és sociális szempontból kiváló fontossága — városunk ügyei közt a legmostohább szerepre van kárhoztatva s nemcsak, hogy nem pótoljuk a természet mostohaságát, hanem még azokat a dolgokat sem teljesitjük, melyeknek keresztülvitele még akkor is fontos lenne, ha természetileg különben egészséges város volnánk.

Nem tudom, hogy miért viseltetnek nálunk ily közönynyel a közegészségügy iránt? Nem tudom, hogy miért nem rombolunk le e téren mindent, mi a XX. század szervezetébe nem illő, csak azt látom, hogy nem haladunk! Nem haladunk, pedig a haladásra e téren, városunkban nagy szükség volna.

A tüdővész városunk lakosságát is tizedeli. Más városokban tüdővész-ellenes egyesületek alakulnak, más városokban munkás-lakásokat és szanatoriumokat állitanak s épitenek e baj meggátlására. Mi nem kivánunk ily költséges áldozatokat, nem kivánunk szanatoriumot s munkás-lakásokat, de igenis kivánunk a XX. század magas nivon álló közegészségügyi tudományának megfelelő gyors és gyökeres közegészségügyi reformokat! Hogy melyek ezek? Erre is rámutatunk.

Kivánunk az egész város területét behálózó rendszeres csatornázást. Kivánjuk, hogy e csatornákat egy rendes elvezető csatornába vezessék, nem pedig egy olyan nyitott valamibe — mert nem nevezhető az elvezető csatornának — mint a Király-utca végén levő. Az utcák burkolására égető szükségünk van. Addig, mig a pornak szabad utja lesz városunk utcáiban, addig kárba vész minden közegészségügyi intézkedés. Az utcák befedése után házi kezelésbe veendő, mint ez sok más városban is van, az utcaseprés. Ha többe kerülne is ez, mint a mostani rendszer, ezzel csak tartozunk saját egészségünknek.

Mert ez a rendszer, mikor egy 25.000 lakósságu városban 3 azaz három utcaseprő végzi az utcák tisztitását, már meghaladott stádiumban van. Ha nem is oly vizvezetékre, mely ivásra is alkalmas, de igenis egy olyanra, melylyel a köztisztaságot előmozdithatjuk, tehát egy öntöző vizvezetéki hálózatra rendkivül szükségünk van. Nemcsak közegészségügyi, hanem tüzbiztonsági szempontból is. A szemétdombokat számüzni kellene lakásunk közeléből és be kellene hoznunk a szemetes-kocsi rendszert. Nem szabadna megtürnünk azt sem, hogy a város utcáiról kihordott szemetet, mely tele van bacillussal, mindjárt a város végén rakják le, mint ezt most a Király-utca végén levő marhavásártéren látjuk. Törülnünk kellene végül a piacunkon divó egészségtelen állapotot, a termékeknek földön árulását, be kell helyette hozni a nyugati piacok mintájára az aszfaltokon való elárusitást.

Nem ujak ezek a tervek. Meg van ez honositva minden modern városban, sőt megvagyunk róla győződve, hogy ismerik ezeket városunk vezetői is. Csak nem állnak elő tervekkel, mert jól tudják, hogy ily tervek előhozása lenézéssel találkozna városunk képviselőtestületének s sajnos, most még hangadó köreiben. Lenézéssel találkozna, mert e fontos reformok keresztül vitele tán emelné a pótadó nagyságát, nálunk pedig veszni kell minden eszmének, ha még oly egészséges is az, ha a reformok megvalósitása emelné a pótadót. Pedig a városi képviselőtestületnek nem abból a szempontból szabad birálni az „ily“ javaslatokat, hogy ennek keresztül vitele mennyi áldozatba kerül, hanem hogy meghozza az intézménybe fektetett tőke áldásdus eredményét. S ki meri állitani, hogy elveszett a közegészségügyi intézményekbe fektetett összeg? Megtérül ez az intézmény áldásdus eredményében.

Ámde, ha jónak látja a városi képviselőtestület tovább haladni a szükkeblüség utján, csak haladjon. De akkor ne gunyolódjunk mi kanizsaiak azért, hogy minden állami intézményt a szomszéd Szombathely kap meg és ne mondjuk, hogy ez bizonyos kedvező Széllnek az eredménye, hanem higyjék el nekem, hogy e város haladna bizonyos szelek nélkül is, haladna, mert közegészségügyi intézményei rendezettek és modernek. Én nagy részben ebben találom egy város haladásának igen nagy rugóját. Állami intézményt csak közegészségügyileg egészséges város kap.

Azonban, mi nem mult, még lehet. Tán a mi képviselőtestületünk is betátja tévedését és tán nem gátolja meg az ily fontos reformok megvalósitását. Álljunk elő közegészségügyi javaslatokkal és győződjünk meg arról, hogy vajjon akarunk-e haladni?! A városi képviselőtestület pedig szivlelje meg báró Eötvös József mondását: „Ki önzését legyőzi, a legnagyobb akadálytól szabadul meg, mely minden nagyságnak és akadálynak utjába áll“!

Hirek.

Szórakoztató délutánok.

A nagykanizsai általános munkásképző egyesületnek ma délután tartandó szórakoztató délutánjának műsora. 1. Nyitány. Zongorán előadja: Neumark Ilona k. a. 2. „A monolog“. Monolog. Előadja Baksa Verona k. a. 3. A nők ellensége. Monológ. Előadja Reinitz Béla ur. 4. Felolvasás. Tartja: *** 5. Donna Paula. Vers. Irta: Dócy Lajos. Szavalja: Kecskés Margit k. a. 6. A bakfis. Monolog. Előadja: Hompola Juliska k. a. 7. Képes levelező-lapok. Monolog. Előadja: Fleischacker Ferenc ur. A szünetek alatt Neumark Ilona k. a. zongora-játékával szórakoztatja a n. é. közönséget.

A nagykanizsai kath. legényegyletnek ma délután 4 órakor a főgymnasium rajztermében tartandó szórakoztató délutánjára ismételten felhivjuk olvasóközönségünk figyelmét. A tegnap közölt műsorból „Részletek Operetből“ Madarásztól, zongorán előadja Eperjessy Gábor egyleti alelnök, kimaradván, ezennel helyre igazitjuk. Belépő-dij 20 fillér, tagoknak 10 fillér.

Meghivó.

A magyarországi szabómunkások és munkásnők szakegyletének nagykanizsai csoportja március 1-én, azaz ma vasárnap d. u. 2 órakor vigalmi gyülést tart, melyre a vigalomrendező bizottsági tagok szives megjelenését kéri az elnökség.

Értesités.

A földmivelésügyi miniszter rendelete folytán m. évi október hó 12-én megnyitott időleges lópatkolási tanfolyam záró vizsgája f. évi március hó 1-én 9 órakor az ipariskola egyik tantermében, illetve Tóth József kovács teleki-uti mühelyében fog megtartatni, melyre az érdeklődőket ezennel meghivom. Nagykanizsán, 1903. évi február 24-én. Vécsey Zsigmond s. k. polgármester. Ajánljuk, hogy ezen ma megtartandó záró vizsgán az érdeklődők megjelenjenek, hol sok érdekes és tanulságos dolgot sajátithat el a lótartó gazda.

Jelmez estély.

Ma egy hete zajlott le a nagykanizsai szabók szakegyletének jól sikerült jelmez estélye, melyen meglátszott, hogy a jelmezek mesterei vannak többségben, oly szép jelmezeket lehetett látni. De ezen reggelig tartó kedélyes estén, mely anyagilag és erkölcsileg is jól sikerült, nemcsak tagok, de idegenek is voltak szép számban jelen, ugy hogy a négyeseket körülbelül 100 pár táncolta.

Kié?

A polgári egylet helyiségében az irodalmi és művészeti kör mulatsága alkalmával a női-ruhatárban egy gallér, „belépő“ ott hagyatott. Felhivatik a károsfél, hogy annak átvétele végett, mint igazolt tulajdonos hivatalos órák alatt jelentkezzék a rendőrkapitányi hivatalnál.

Gyár-vizsgálat.

Nagykanizsa város polgármestere a hatósági orvos közbejötte mellett csütörtökön délután tartotta a szokásos gyárvizsgálatokat, mely alkalommal nagyobb szabásu rendellenesség nem tapasztaltatott.

Elveszett.

Egy ezüst tulla óralánc 5 koronás nagyságu Szentgyörgy tallérral, melynek egyik felén Szüzmária emailban festett képe látható, elveszett. A becsületes megtaláló kéretik a rendőrkapitányságnál átadni, hol számára jutalom vár.

Állat az emberben.

Zola ily cimü regényében erős vonásokkal festi le és tárja elénk az embert. Visszahökkenünk az undoritó alakoktól, mégis egy most tudomásunkra jutott esetből azt látjuk, hogy Zolának alakjai még tán angyali erkölcsüek. Legalább is magasabb erkölcsi nivojuk van, mint Ladics Antal martonhalmi szolgalegénynek, aki emberi formájából kivetkőzve arra vetemedett, hogy a gondjaira bizott tehénnel fajtalankodott. S még sokan azt mondják, hogy nincs érdemük a sülyedt erkölcsü emberiséget ostorozó Zoláknak?!

A csapi ismeretlenek.

Csapi községben nem igen tudják az enyém, tied közti különbséget. Mert mint nekünk jelentik, a mult éjjel két helyen is jártak ily jeles alakok. Kovács Imre gazda házánál, a honnan mintegy 52 korona értékü ingóságot vittek el. S valószinüleg e kaland fáradságait kipihenni tértek be Horváth József csapi lakós aligvári hegyen levő pincéjébe, a hol egy pár üveg pálinka eltünése mutatta működésük eredményét. Az ismeretleneket nyomozzák.

Tüz gondatlanságból.

Györgyike községben Reberink András házában tüz ütött ki minap. A tüz elhamvasztotta a gazda házának zsuppos födelét, a honnan átcsapott a szomszéd házára, amelyben ben 260 korona kárt okozott. A megejtett tüzvizsgálat kideritette, hogy a tüz onnan eredt, hogy Reberink a padláson átvezette kályhája csövét s ez áttüzesedve meggyujtotta a gerendát. A ház nem volt biztositva.

Héring-lakoma.

Holnap este Özv. Imrei Ferencné féle vendéglőben héring-lakoma tartatik. Kitünő különféle balatonmelléki borokról a vendéglősné gondoskodott.

Legjobb és legmegbizhatóbb kerti és gazdasági **magvak,**

valódi magyar lucerna, belföldi vörös virágu lóher, Gróf Teleki Arvéd-féle sárga és óriási vörösfaju burgondia takarmány répamag; ugyszintén francia perje, muharmag, különféle fűmag, baltacim, biborhere **arankamentes és csiraképes minőségben** a legolcsóbb árban kaphatók

Balaton Testvérek

füszer és magkereskedésében Nagykanizsán.

Kitünő minőségü **oltó gummi és oltó kések**

legjutányosabb árban kaphatók

Weiss és Ledofsky cégnél Nagykanizsán.

Mindennemü könyv jutányos áron **szép és tartós bekötését** gyorsan teljesiti

Krausz és Farkas

ujonnan felszerelt könyvkötészete.

Minden e szakba vágó munka tartós és izléses kivitelben.

Iskolaszerek dus választékban.

Jutányos árak! Pontos kiszolgálás!

ÜZLETALAPITÁS 1897. ÉVBEN

Papirkereskedés

KRAUSZ·ÉS·FARKAS

Könyvnyomda

MINDENNEMÜ KÖNYVNYOMDAI MUNKA PONTOS ÉS IZLÉSES ELŐÁLLITÁSA MÉRSÉKELT ÁRAKON.

II. évfolyam 61. sz. Nagykanizsa, 1907. évi március 2. Egyes száma 2 fillér

NAGYKANIZSAI FRISS UJSÁG

Előfizetési ára:
Helyben házhoz hordva egy hóra 60 fillér. .·. .·. .·.
Vidékre póstai küldéssel egy hóra 1 korona 20 fillér.

Kiadó tulajdonosok: Krausz és Farkas.
Szerkesztőség és kiadóhivatal: Krausz és Farkas papirkereskedése.
Felelős szerkesztő: ILOSVA HUGO.

Megjelenik naponta korán reggel.
Nyomatott a „Nagykanizsai Friss Ujság" szerződéses nyomdájában.

Gavallérok fosztogatója.
Az egyiptomi hercegnő regènye.

Merényet a tanszabadság ellen.

Nem nevezhetjük másnak, csak merényletnek Wlassics Gyula miniszter legujabb rendeletét, melyben felhivja a tanárokat, hogy a negyedik osztályban irgalmatlanul buktassák el azokat a tanulókat, akiket tehetségteleneknek tartanak, vagy akik nem tanusitottak elég szorgalmat.

Alig hihetjük, hogy olyan okos, szabad föből pattant ki ez a zsarnoki eszme. Valami elkeseredett kedélyü, szük látkörü szaktekintély magolhatta csak a miniszternek e rendeletét, mely nemcsak a szabadsággal ellenkezik, de a józan észszel, a gyermek fejlödésének törvényével is.

Ki tud helyes itéletet mondani a 13—14—15 éves fiu ellemi képességeiről? Ki jósolhatja meg határozottsággal, hogy egyikből másikból lesz-e nagy ember — mert kitünö tanuló? Hol az a tanár, aki előre látná, hogy tanitványa képességeinél fogva boldogulni fog-e a tudományos pályán?

Gyarló ember a tanár is, ö is téved éppen ugy, mint a tanitványa. Kérdezzük meg nagy embereinktől, jeles tanulók voltak-e valamennyien? Nem jósolta-e meg egyiknek-másiknak a szigoru osztályfönök ur, hogy mester lesz belöle? Nem voltak-e csintalanok, pajkosak, nem szerettek-e jobban lapdázni és futkározni, mint tanulni? Nos, ha a miniszter rendelete az ö diákkorukban is érvényben lett volna, lehet, hogy leghiresebb jogászaink cipészek, orvoskitünőségeink borbélyok és miniszstereink házmesterek lennének. Lehet, hogy Wlassics miniszter ur az elsö elemitől kezdve jeles bizonyitványokat kapott — de nem ezért lett miniszter, hanem azért, mert okos volt és szerencsés.

Törvény, hogy a fiatalság esze, tehetsége a 16—20 éves korban kezd fejlödni, éppen ugy, mint a teste. A kivételek azok, a kiknél már a 16 éven alul is kisugárzik az elme. De a kivételek kedvéért általános törvényt csinálni — esztelenség.

Gyilkoló hatása lesz ennek a rendeletnek, réme és kétségbeesése tanitványnak és szülönek.

S aztán mi legyen az iskolából számüzött tanulókból? Tud nekik a miniszter más, jobb, biztosabb existenciát nyujtani? Az iparos és kereskedöpályára akarja öket szoritani, holott a legnyomoruságosabb a magyar iparos és kereskedő helyzete?! Minden rongyos segédhivatalnoki pályához kvalifikáció kell s ezt a kvalifikációt irigyli a szegény emberektől a miniszter ur. Azt akarja, hogy az iktató hivatalban is született lángelmék üljenek.

Elvárja a magyar tanszabadság minden barátja s minden szülö és minden tanuló, hogy az obskurus rendeletet a legrövidebb idö alatt hatályon kivül helyezzék.

Gavallérok fosztogatója.

— Saját tudósitónktól. —

A berlini rendőrség egy feltünően szép elegánsan öltözött hölgyet tartóztatott le a napokban, akit már régóta kutatott körmönfont ravaszsággal kieszelt tolvajlásaiért. Egy idő óta nap-nap után feljelentés történt, hogy elegáns gavallérokat kifosztott egy ismeretlen hölgy. Tette pedig a következő módon: A gavallér gyanutlanul sétált az utcán, egyszerre mellette termett egy előkelő modoru és öltözékü hölgy, aki rezketve fogódzott a férfi karjába.

— Uram, mentsen meg!... Valaki üldöz... Tegyen ugy, mintha ismerne engem és kisérjen el egy darabig...

A gavallér természetesen igen megtisztelve érezte magát és nehogy gyanut keltsen, vissza sem fordult, hanem kisérte a hölgyet, udvariasan biztositva öt, hogy nyugodt lehet, ö meg fogja védelmezni.

— Oh, köszönöm, uram... ön oly jó... igazán nem tudom mivel hálájam meg.

— Máris meg vagyok jutalmazva, hogy ilyen bájos hölgyet fogadhattam védelmembe.

Néhány utcán áthaladva, természetesen az „üldöző" elillant és a gavallér segitségére nem volt többé szükség. De a hölgy hálából megengedte, hogy hazáig kisérje öt a gavalér — oh, egyelőre csak a kapuig! — de eljöhet máskor a lakásba is, csak most ne, mert a hölgy férje otthon van és féltékeny...

A gavallér később vette csak észre, hogy a tárcája hiányzik. A hölgyet pedig abban a házban, a hová kisértette magát, senki sem ismeri.

Matrózból király.

A washingtoni külügyminisztérium előtt egy örökség ügye fekszik most, a mely regényesebb a legkalandosabb regénynél.

Történt mintegy husz évvel ezelőtt, hogy a „Belvédére" nevü amerikai hajó a távol Kelet egy vadszigeténél, Yap partjainál a Karolinák szigetcsoportjában, hajótörést szenvedett. A legénység közül egyetlen ember menekült meg, egy O'Keefe Dávid nevü matróz, akit a hullámok a hajóroncsokkal kivetettek a szárazföld partjára, ahol vademberek laktak. A fehérarcu idegen nagy szenzációt keltett a kannibálok közt a leiső teremtménynek tekintették s elhalmozták öt mindenféle hódolattal.

O'Keefenek sikerült fegyvert, töltényeket, egy doboz orvosságot és néhány szerszámot megmentenie a hajótörésből.

A vadak oly határtalan tisztelettel vették körül a matrózt, hogy va ószéggal istenitették. Tekintélye napról-napra nőtt, s amikor a szigetbeliek háborúba elegyedtek a szomszédos néptörzsekkel, a matróz vezette az ütközetet, a melyet fegyvereivel diadallal fejezett be.

A békekötés után a király első miniszterévé, majd vejévé tette O'Keefet. A király halála után pedig ő lett az utóda s mint ahogy amerikai emberhez illik, csakhamar trusöt alakitott a sziget kivitelének kereskedelmi föllendítésére.

Kétszer az esztendőben, Manillába és Hongkongba utazott a termékek értékesitése végett. O'Keefer a pompás helyzetben nem feledkezett meg azonban arról, hogy az Egyesült Államokban szerető felesége van, időnkint küldött tehát neki néhány ezer dollárt. Most egy esztendővel ezelőtt mrs O'Keefe a Yap királynak titkárától levelet kapott, hogy ő felsége egy utazás alkalmával meghalt. Az egykori matróz özvegye természetesen lépéseket tett a washingtoni külügyi hivatalnál, hogy a férje javait, amelyek öt megilletik, neki kiadják. De Yap szigetének uj király nem akar hallani sem erről s igy az amerikai hatóság nagy zavarban van, mert küldhetne bár hajórajt a követelés behajtására, de az Egyesült Államok már már megelégelték a Fülöp-szigeteket és különben is a Karolina szigetcsoport voltaképen Németország gyarmata.

Magyar szinlársulat Amerikában

— Amerikai levél. —

Az amerikai magyarság kulturális életben kiváló szerep jut a a mükedvelői előadásoknak. A magyar sajtó mellett ezek tettek és tesznek legtöbbet a magyar nyelv ápolása érdekében és a buzgó mükedvelők valóságos apostoli munkát végeznek a magyar kolóniákban. Az amerikai magyar mükedvelés mily rendkivüli lendületet vett az utolsó esztendőben.

A fejlödés, haladás abban is nyilatkozik, hogy az előadások mindjobban megütik a mértéket, kiállják a kritikát és hogy a népszinmü mellett kezd megjelenni a müsoron a magyar társadalmi sőt történelmi dráma is. Mindez méltán ösztönöz, hogy a mikor csak tehetjük, elismeréssel adózzunk azoknak az egyleteknek, melyek a mükedvelőssel foglalkoznak és azoknak a derék honleányoknak és honfiaknak, a kik nehéz napi munkájuk után találnak időt, szerepet betanulni, próbákra eljárni és még anyagi áldozatot is hoznak, csakhogy az előadás sikerét biztositsák.

Most azonban mintha valami átalakulás volna készülőben az amerikai magyar szinielőadások terén. Rövid időn belül két magyarországi szinlársulatról is érkezett hir, mely Amerikában akar szerencsét próbálni. Azonkivül itt Amerikában is terveznek oly vállalkozásokat, melyek a mükedvelőkből némiképpen hivatásos — professional — színészeket akarnak csinálni.

Valóságos szinlársulatokká akarják szervezni New-Yorkban is, Clevelandban is a mükedvelőket, amely társulatok nem mint eddig, ódletszerüen, hanem rövid időközökben, elévo megállapitott müsorral rende nének szinielő diasokat. Szóval előtérbe lép a törekvés, az amerikai magyar szinielőadásokat állandó alapra fektetni és kivonni az egyletek kizárólagos rendelkezése és befolyása alól.

Ez a törekvés más nemzetiségeknél már régóta feltalálható. Egés sor német szinlársulat működik Amerikában s bár legtöbb helyén a társulatok csak vasárnap tartanak előadást, van több állandó német szinház is. Persze, német van több tiz milliónál Amerikában és az is igaz, hogy több helyütt, a németek e nagy száma dacára, a társulatok csak szinpártoló egyletek anyagi segélyezése mellett tudnak létezni.

A német szinielőadások dolga Amerikában teljesen hivatásos szintársulatok kezében van s hogy ezek nagy mértékben hozzájárulnak a német kultura fentartásához és terjesztéséhez. Az olaszoknak is vannak állandó szintársulataik, igaz, hogy nem állanak valami magas nivón és hogy az olaszokon kivül alig ismerik öket. Nagy eredménynyel működnek az orosz zsidóknak az ö romlott német nyelvükön játszó szintársulatai is. New-Orleánsban állandó francia társulat működik. Vagyis van Amerikában egész sereg nem angol szintársulat és ezek működése bizonyitja ugy azt, hogy Amarika népe nem nézi rossz szemmel öket, mint azt is, hogy van hivatásuk és hatáskörük. Sikere lesz bizonnyal a magyar szintársulatnak is.

Emlek a Rákóczi-katonának.

A máramarosmegyei Dolha község határában Rákóczi kurucainak, akik ott estek el, siremléket akarnak állitani.

II. Rákóczi Ferenc kurucai azon a vidéken vidéken vivták első csatáikat Esze Tamás volt sókereskedő, később Rákóczi egyik legvitézebb ezredese és Kis Albert, Thököly egykori hadnagya vezetésével, ők vezérelték a rosszul fegyverezett és hirtelenében összetoborzott bereg- és máramarosmegyei ruthéneket.

A környékbeli nemesség, a mely Rákóczi szabadságharcának első föllobbanását pórlázadásnak tartotta, Károlyi Sándor szatmármegyei főispán vezetésével Dolha község határában a Borzsova völgyében teljesen szétverte Rákóczi kurucait s a 3000 főnyi csapat romjaiból csak 200 parasztgyalogos és 50 lovas ment Rákóczi elé a vereckei szorosra. Károly öt liberális zászlót vett el a kurucoktól, a melyeket Rákóczi nekik küldött.

E diadaljelvényekkel Károlyi személyesen ment fel Bécsbe, ahol azonban elismerés helyett gunyosan fogadták az „egy pár parasztmegölése miatt!" sőt megtették a magyar nemessel azt a csuf ságot is, hogy vám fejében egy aranyat fizettettek vele. Ekkor mondta Károlyi, mint a család nagyértékü levéltárában olvasható, hogy "Drágán fogja megfizetni Bécs azt az aranyat." Rögtön fel is ajánlotta szolgálatát Rákóczinak s vele együtt csakhamar az egész nemzet a fejedelem szabadságzászlói alá sorakozott.

A daliás kuruckor első nagyobb csatájában, amelyet Dolha melletti Borzsova völgyében vivtak, 150 kuruc esett el s ott aluszsza örök álmát egy közös sirhalomban, a melyet a környékbeli nép kegyeletesen gondoz és virágokkal ültetett be. A dolhai értelmiség most Demjanovics Endre cimzetes kanonokkal és dolhai esperessel az élén, lelkes mozgalmat inditott, hogy a Rákóczi sirhalomnak nevezett kuruc temetőt emlékkel jelölje meg.

Ez ügyben minap tartották meg az első értekezletet Demjánovics elnöklésével s a szoborbizottságot is megalakitották. A bizottság elhatározta, hogy a gyüjtést azonnal megindija és az emlékszobort a csata 200-ik évfordulóján 1908. junius 7-on akarja leleplezni.

Az egyiptomi hercegnő regénye.

— Saját tudósítónktól. —

Ujabb hirek jönnek Nemet Allah Hanem hercegnőnek, Dasemil Tusszun becsi török követségi tanácsos feleségének és a kedive hugának szerelmi regényéről. A szép hercegasszony tudvalevőleg öngyilkos kisérlete után elutazott Egyiptomból és Európába jött, hogy feleségül menjen ahhoz az osztrák grófhoz, a kibe beleszeretett s a ki miatt otthagyta az urát.

A hercegnő most öt éves fiacskájával együtt osztrák földön van, de hogy hol, nem tudják. A török szultán emberei az európai hatóságok teljes megkerülésével mindenfelé keresik, hogy visszavigyék Egyiptomba, vagy még inkább Törökországba. Érdekes, hogy a hercegnőt nem keresteti sem a testvére, az egyiptomi kedive, sem anyja, az elhunyt kedive özvegye, sem pedig férje, a kitől már elvált. Nagyon haragszik rá azonban a történtek miatt nagybátyja, a szultán, aki azt hiszi, hogy ő, mint kalifa, joggal vonhatja felelősségre a hercegnőt azért, hogy jövendő házassága érdekében áttért a keresztény hitre.

Ha a hatóságok utján fogják el a hercegnőt, e miatt a vétke miatt osztrák jog szerint nem lehetne őt Törökországnak kiszolgáltatni. Minden jel azonban arra mutat, hogy kerülő uton szeretnék őt hatalmukba keriteni s a bécsi török nagykövetség mindent elkövet erre. Tegnap Bécsben minden feltünést kerestek a 901. számu bérkocsit, a melyet a hercegnő igénybe szokott használni. A kocsistól szerettek volna felvilágositást kapni a hercegnő tartózkodási helyéről.

A hercegnőt, ha mégis Törökországba szállitják, ugyanaz a sors érné, a mi ertenunak idején a szerencsétlen Mahmud Damad basa özvegyét, a szultán édes testvérét, a kit egyszerüen börtönbe vetettek.

A gyürü története.

Azt, hogy a gyürü hordása mikor jött legelőször szokásba, biztosan nem lehet tudni. Annyi azonban bizonyos, hogy a zsidók és egyptomiak már a legrégibb időben viseltek gyürüt s tőlük átkapták a görögök, ezektől Olaszország lakosai, az etruskoktól pedig a rómaiak. Görögországban Szolon idejében minden szabad ember hordhatott gyürüt, még pedig tetszése szerint arányból, ezüstből, vagy bronzból valót, a nők jobbára elefántcsontból vagy borostyánkőből.

A rómaiak azonban még a köztársaság idején is csupán vasgyürüt viseltek a régi németekkel és más népekkel egyetemben. Aranyból való eleintén csak kitüntető diéz gyanánt hordtak azok, kik valamely fontosabb hivatalt töltöttek be, mint például a követek.

A harcias római népnél természetesen gyorsan növekedett a vitézek, lovagok száma s igy az aranygyürü viselésnek is mind nagyobb és nagyobb lett a divatja.

A férfiak e fényüzést csakhamar meg is szigyelték az asszonyok, akiknek aranygyürüt hordani törvényileg tilos volt, csupán vasból valót viselhettek. Az asszonyi leleményesség akkor ugy segitett magán, hogy vasgyürüjét, ha már aranynyal nem lehetett, legalább — ezüsttel cserélte fel. És mint ezt sikerült kivivniok a római nőknek, nemsokára jött utána a többi is, ugy hogy a Hadrián és Jusztinianán császárok alatt már semmi sem korlátozta az aranygyürü viselését.

Nem sokkal azután már azt látjuk, kogy a gyürüviselés divatját a régi nők inkább többféleségben üzték, hogy mily fényüzést fejtettek ki e részben, mutatja az is, hogy a drágakövekkel kirakott gyürüket például az időjáráshoz mérten viselték.

Erre az időre vonatkozik bizonyára az a feljegyzés, hogy a régi dámák minden hónapban más-más gyürüt viseltek. Nevezetesen: januárban gyémántot, februárban rubint, márciusban zafirt, áprilisban topázt, májusban smaragdot, juniusban ametisztet, juliusban aquamarint, augusztusban krizolitot, szeptemberben gránátot, októberben hiacintot, novemberben opált, decemberben gyöngyöset.

A magyar birtok érdekében.

Zemplén vármegye Gazdasági Egyesülete a vármegye törvényhatósági bizottságának abbeli megkeresése folytán, hogy az idegen kézre jutott birtokokon szlelhető állapotokat tanulmány tárgyává tevén, a magyar földnek magyar kézen való megtartása ügyében a közgyülésnek javaslatot tegyen, a következő sajnálatos tényeket konstatálta:

Zemplén vármegyének 543 része, a statisztika szerint 129.879 hold nem a magyaroké, hanem idegen külföldi állampolgároké, kik annak jövedelmét külföldön költik el, birtokain idegen tiszteket, cselédséget, sőt idegen munkásokat alkalmaznak, ellentétben például az Andrássy és Hadik grófi uradalmakkal, hol kizárólag hazai munkások nyernek alkalmazást és keresetet.

Igaz ugyan, hogy ezek az idegenek birtokaikat értéken felül vásárolják, de ebből az országnak nincs semmi haszna, mert a külföldi szédelgők és közvetitők zsebébe vándorol. Ezek az idegen elemek azután nem hogy egybeolvadni iparkodnának a magyarral, de a szó szoros értelmében idegen kolóniává alakulnak s magaczul megmaradnak idegen elzárkózottságukban, a magyar ipart nem párolják, gazdasági gépeiket és eszközeiket külföldön szerzik be, hazai munkásoknak keresetet nem adnak, sőt — lehet mondani — bizonyos antipatiával vannak minden iránt, a mi magyar.

Tehát nemcsak gazdasági, de hazafias okokból is gátat kell vetni a magyar földnek idegen kézrejutása ellen, mert az hazájának Magyarországot soha sem fogja vallani, sem pedig a magyarral együtt érezni nem fog. Sajnos — ezek az állapotok épen a határszéli vármegyékben észlelhetők fokozottabb mértékben s éppen ezért szembeszökőbbek is, mert hiszen minden állam arra törekszik — és kell törekednie, hogy a maga önállóságának és hatalmasságának külsőleg is kifejezést adjon.

Mindezek alapján a Gazdasági Egyesület felkérte Zemplén vármegye törvényhatósági bizottságát, hogy csatlakozván Somogy vármegyének ez ügyben hozott javaslatához oly törvények alkotása iránt, melyek a magyar földnek magyar kézen való megtartását és megszerzését a legnagyobb mértékben lehetővé teszik, — a képviselőházhoz felirjon.

Golyófogó.

A katonai gyakorlatok hasznát sok tekintetben csökkenti az, hogy a csapatok egymásra nem lőhetnek éles tölténnyel; hogy mégis lehetőleg utánozzák a háborus helyzetet, lőnek, de csak vaktöltéssel. De az u. n. füstnélküli lőport valami szilárd testtel kell beleszoritani a tölténybe, hogy az a lövésnél hasonló hangot és gyenge füstöt adjon, mint az éles töltés. E mellett persze szükséges, hogy ez a szilárd töltés ártalmatlanná legyen, a mint a fegyver csövét elhagyja. Ezeknek a sok tekintetben ellenkező feltételeknek egészen jól megfelelő vaktöltést még mindig nem sikerült készíteni, dacára, hogy a porosz hadügyminisztérium 1891-ben 100.000 márkás dijat tüzött ki rá.

Eddig még leginkább bevált a fagolyó, de ez is gyakran okoz sebesülést, sőt még halálos balesetet is, ha az ellenségre közelről tüzeltek vele; azért a legutóbbi a hadgyakorlatokon a fagolyókkal való tüzelést is beszüntették, ha az ellenfél bizonyos közelségbe ért. Eltekintve attól, hogy ily módon a gyakorlat sokat veszit a komolyságából, még sincs kizárva, hogy tulbuzgóságból baleset ne származzék.

Ebből a szempontból érdekes az az ujitás, melyet egy Kussmann nevezetü német most szabadalmazott és amely a katona-fegyverek csövére alkalmazott kis hüvelyből áll. Ez a golyót a cső végén irányából kitérití és vagy teljesen porrá morzsolja, ugy hogy egész falelhő keletkezik, vagy pedig fellelé irányitja a nagyobb darabokat s igy ártalmatlanná teszi azokat.

Sőt még az éles töltényt is ugy eltéríti, mint azt a próbák mutatták, hogy azzal is teljesen veszélytelenül lehet az ellenfélre tüzelni. Ezzel eleje volna véve azoknak a gyakori baleseteknek is, melyek gyakorlatokon előfordulnak, amikor a vaktöltések közé véletlenül éles töltések is kerülnek. A védő csövecskét forgatható lappal el is lehet zárni, amikor a puskacső belsejét védi. Az ilyen hüvelylyel ellátott puskák vaktöltéssel is rugnak, mert a felhajlitott végén a gáz hirtelen kitódulása meg van akadályozva. Ez is előny, mert ezáltal is jobban hasonlit a vaklövés az éles töltéssel való lövéshez és igy a katonák jobban megszokják azt.

Postacsomagforgalom Konstantinápolyban.

A Konstantinápolylyal való postacsomagforgalomról a „Konstantinopler Handelsblatt" a következő érdekes fejegetéseket közli:

Miután a keleti vasuttársaságnak csak az ottomán posta csomagszállitmányait szabad továbbitani, az idegen postahivatalok csak a tengeri uttal rendelkeznek. A hamburgi ut a lassusága miatt nem jöhet tekintetbe. A trieszti uton a szállitás hat napig tart és figyelembe veendő, hogy hetenkint csak egy-egy hajó indul és érkezik, a hajó elindulása után feladott csomagok tehát egy hétig hevernek. A trieszti uton tehát 10—14, sőt olykor 21 napig tart a szállitás.

Romániát át már gyorsabb a szállitás, mert Constantza és Konstantinápoly közt hetenként két gőzös jár, ugy hogy a csomagok 6—8 nap alatt megérkezhetnek. De itt még gyakran akad fenn a forgalom. Ha Konstantinápolyban egyetlen egy pestiseset fordul elő, a románok azonnal beszüntetik a hajójáratot és a Constantzába érkezett csomag ott marad a postán, a mig ismét indul egy hajó, vagy visszaküldik Budapestre, a honnét a levelek a keleti vasutra irányittatnak, a csomagok pedig Trieszthe mennek és bevárják a legközelebbi hajót. Ebben az esetben a csomagok olykor négy hétig vannak utban.

Télen a Fekete tengeren oly gyakori viharok tartóztatják a román postahajót, az Aranyszarvnál vagy Constantzában. És ezek a viharok nem tartják tiszteletben a karácsonyi forgalmat sem, igy pl. az 1902 iki karácsonyi ajándékok a török fővárosban ezen a vonalon december 29-én érkeztek meg, amely napon a román posta 1400 postacsomagot hozott.

A postacsomagok gyors szállitása tehát csak a vasuton biztositható, az ottomán postán vagy a gyorsvonatokon, Konstantinápolyban a feladás nem is jár nehézséggel. De a török fővárosba szállitandó csomagokkal már több baj van. A gyorsvonatokra csak olyan helyekről lehet a csomagokat feladni, ahol azok megállanak. Más városokban a felek a csomagokat az illető hazai póstának adja át, amely azokat a tengeri utra irányitja.

(A fent idézett lap véleménye szerint nem volna nehéz dolog a keleti vasutaknál kieszközölni, hogy a Konstantinápolyban működő európai postahivatalok részére is fogadjanak el csomagokat. De a legutóbbi idők tapasztalatai szerint a török kormány mindenképpen arra törekszik, hogy a postaforgalom a török postára terelődjék és azok az idegen postahivatalok egyáltalán megszünjenek.)

A csomagpostát olcsó tarifái és gyorsasága miatt a konstantinápolyi üzletvilág nagyon megkedvelte és sok cég minden árut csomagokban hozat. A csomagok rendszerint a bizományoshoz vannak cimezve, aki a megrendelést közvetitette; ez aláirja az értesitvényt és átadja a megrendelőnek, aki a postán megkapja a vámokmányt és a csomagot a vámhivatalban kiváltja.

De sokszor történt meg, hogy a megrendelő a csomag vételét egyszerüen letagadta; a bizományos tehetetlen volt, mert a vevő nem irta alá az értesitvényt. A konstantinápolyi bizományosok most módot keresnek arra, hogy az értesitvényt a megrendelőre „forgathassák" és igy a vevőnek bebizonyithassák, hogy a vámokmányt átvegye.

A kutya detektiv.

Párisban történt. Francilon ur és felesége boldog házasságban éltek éveken keresztül. Gyermeksirás, lárma nem keseritették el életüket. Azonban vig kutyaugatás gyakran volt hallható lakásukban. Szép kutyájék volt. Black rendesen az az urát kisérte sétáiban, azonban némelykor az asszonynyal is elment.

Egy szép napon a nő a La Fayettesétált, midőn egyszerre feltünt előtte szeretett kutyája. Egyszerre a kutya egy ház előtt megállott és kérdőleg nézett urnőjére. O azonban nem ügyelt kutyájára és folytatta sétáját.

A kutya azonban nem hagyta annyiban a dolgot. Beszaladt a ház kapuján, majd ujra urnője nyomában volt. A kutyának különös magaviselete végül figyelmessé tette urnőjét. A ház teljesen ismeretlen volt a nő előtt, egy ismerős sem lakott benne. A kutyának azonban a ház nagyon ismeretesnek tünt.

Egyszerre azonban az asszonyban szörnyü sejtelem támadt. Követte kutyáját. Vigan baktatott fel a kutya a lépcsőkön és végül a harmadik emelet egyik ajtója előtt hirtelen megállott. Gyors elhatározással az asszony becsöngetett az ajtón. Megjelent a szobaleány és kérdezi, hogy kit keres.

Közben a kutya, a melyik egészen otthonosan érezte magát, mint régi ismerős beszaladt az ajtón. „Itthon van az urnő", kérdezte Francillon asszony. Alig fejezte be azonban kérdését, midőn a szobából vig csahólást hallott, majd ismerős férfihangokat.

Most már Francillon asszony tudta, hogy hányat ütött az óra. Dühösen hagyta el ezen átkozott házat és ügyvédjéhez rohant. Néhány hónap mulva a még nemrég boldog férj és feleség megjelentek a biróság előtt és a válás nemsokára ki volt mondva. Francillon ur kutyájának valószinüleg sohasem bocsátotta meg oktalanságát. — Különben . . . ki tudja?

HIREK.

— **Mezőgazdasági kiállitás Buenos-Airesben.** Az 1866-ban alapitott argentinai gazdasági egyesület — Sociedad Rural Argentina, Buenos-Aires, Cangallo 83—85. — folyó évben mezőgazdasági kiállitást rendez, mely május 20-tól junius 10-ig lesz nyitva.

Külföldiek kiállithatnak műtrágyát, mindennemü gazdasági gépek, kertészeti kellékeket, szélmalmokat, furógépeket, tojásköltőgépeket, gazdasági kocsikat és más szállitási eszközöket, a méhészet, selyemtenyésztés, halászat, vadászat, szőlőgazdaság, pincegazdaság, cukoripar, malomipar, sőripar, szeszipar körébe vágó gépeket és eszközöket.

A programm és szabályzat teljes német szövegét érdeklődők megtekinthetik a Kereskedelmi Muzeum igazgatóságánál. (1789.)

— **Vasuti közlekedés Londonban.** Azoknak a főbb londoni pályaudvaroknak a forgalmáról, amelyek magukba fogadják az utazók özönét és szállitják ki a vidékre, ami vasuti forgalmunkhoz szokott elme nem alkothat magának még csak megközelitő fogalmat sem. Londonban tiz főállomás van. A legnagynbb forgalom augusztustól októberig tart, ez idő alatt 19.094 vonat ineul el az összes vasuti indóházakból; egész éven át pedig 45.000 vonat. Minden vonat átlag 803 utast szállit, 8 hó alatt összesen 26 milliót, egész éven át pedig 682 millió utast. Bele nem értve persze a földalatti közlekedést is, ahol vonatok percenkint indulnak és pedig naponta reggeli öt órától esti 12 óra 50 percig 1468 vonat. A „District Railway", „Metropolitan Railway" és az „East London Railway" naponkint 470.856 utast szállit. Ehhez csak megközelitőleg is hasonló mértékü forgalom a kontinensen sehol sincs, nem is szólva a budapesi viszonyokról, a hol valamennyi pályaudvarról egész napon át nem indul annyi vonat, amennyi Londonban egy óra alatt egyetlen állomásról indul.

— **A nagyvárosok füstje.** Minél nagyobb a város, annál sötétebbek és betegesebbek az emberek. Az emberek százezreinek kigőzölgése kétségkivül károsan hat a szervezetre, de sokkalta károsabb még az ezer meg ezer kémény füstje, amely megfertőzi a levegőt. Sokat gondolkoztak már, hogy milyen módon lehetne a füst ellen védekezni, de hiába. Páris városa még dijat is tüzött ki olyan találmányra, a mely a világvárost ettől a mételytől megszabaditaná. Amerikában is sokat kisérleteztek s párával akarták levezetni a füstöt, a próba azonban nem vált be. Legtölelmetesebb a füst Londonban, a hol a ködök napjaiban valóságos gyötrelem a brit főváros 6 millió lakosa között élni. A sürü ködök akadályozzák a kémények füstjének elillanását s a feketére festett köd heteken át ott lebeg az utcában, befurakodik a lakóházba, bemocskolva a ruhát és megmételyezve a tüdőt.

Londonban legfőképpen szükség volna valami óvószerre s mint olvassuk, éppen ott is találták azt végre fel. A kőszén füsttelenitése igen egyszerü: kevés salétromot kell belevegyiteni, kis mennyiségü nitrát oldattal és a füst hamuvá lesz.

Ezzel a találmánynyal szélesebb körben kisérletet tettek s mindenütt bevált.

— **A tarpéji szikla.** A régi róma világ egyik legfenségesebb emléke a tarpéji szikla, ahonnan a hazaárulókat taszitották a mélységbe. Ugy látszik azonban, hogy a modern Róma nem igen mély tisztelette emlékezik vissza erre a történelmi emlékre. Mounet-Sully, a franciák hires drámai szinésze most épen Rómában aratja sikereit. Végignézte valamennyi római emléket és többek közt a tarpéji szikláról is megemlékezett. Hosszu kutatás és kérdezősködés után végre megtudta, hogy a tiszteletreméltó történelmi emlék magánbirtok és a palazzo Fracattihoz tartozik. Hosszu tárgyalások és számos borravalók után végre keresztülvitte, hogy szemtül szembe került a tarpéji sziklával. Valami baromfiól-félébe vezettek a sztnészt, melynek közepén t nevezetes szikla emelkedett. Mouner Sully visszadöbbent . . . A tiszteletre méltó történelmi emlék tetejétől ,alja födve volt azokkal a nyomokkal me yekkel a délamerikai madarak a G szigeteket teszik oly jövedelmezővé

— **Az angol parlament öl.** Egy angol revue érdekes adatokat közöl az angol parlament stilvirágaiból:

Egy ismert ir képviselő legutóbb Conoaght-ban beszédet mondott, a melyet a következő pathetikus szavakkal fejezett be:

— A tüz, a mely ma itt kigyult, nem alszik ki addig, a mig csak a felháborodás hullámai el nem boritják az országot, hogy térdre kényszeritsék a bigott vezetőket.

Egy másik képviselő a következő udvarias kijelentéssel végezte beszédét.

— Miután már mindent elmondtam, a mit akartam, önként elhallgatom, a mit éppen megjegyezni óhajtottam.

Egy honatya nem tudván ellentállni a kisértésnek, hogy a vitában részt vegyen, ezzel a meglepő kijelentéssel kezdte beszédét:

— Én hosszabb ideig tudok hallgatni a nélkül, hogy egyetlen szót szólnék.

— **Az aradi vértanuk temetése.** A napokban elhunyt Urbán Gyula, Urbán Iván aradi főispán atyja, életéből érdekes epizódot elevenitenek fel. Ő volt az, a ki sógorának, gróf Leiningen tábornoknak holttestét a kivégzés helyéről éjnek idején monyorói birtokára szállittatta és eltemettette. A halottakat hivalos uton nem adta ki a várparancsnokság. Igy Howiger parancsnok visszautasitotta Urbán Gyula ügyvédjét is, a ki a holttest kiadását kérelmezte. Később bizalmas uton arról lett értesitve Urbán, hogy éjnek idején titokban elszállittathatja a holttestet. Osztrák szokás szerint a bakó még a sirnál örködött, a hullákat árulva. Gróf Leiningen holttestéért tizenhárom aranyat adott Urbán a hóhérnak. A vásárlás után Monyóra lett holtest szállitva s a gróf által előre meghatározott helyen ásták meg a sirt. Ez a kiszemelés pár hónappal a fegyver lételeőtt történt. Leiningen tábornok nehány barátjával Monyorón vadászott, amikor egy gyepes magaslaton úgy, négyszöget alkotó tölgyfát pillantott meg s arra kérte urbárit, temetesse őt a négyszögbe, ha majd a kötél vagy golyó kioltja életét. Sötét szinának vették akkor ezt a gondolatot a néhány hónapra ra gróf Leiningen a négy tölgyfa között pihent. Itt feküdt 1876-ig, a mikor az Atzél-családot borosjenői sirboltjába temették el.

x **Mindenki tudja**, hogy a Mauthner-féle impregnált takarmányrépamag a legnagyobb terméstadja, hogy konyhakerti magvaiból a legjobb főzelék és zöldség terem és hogy virágmagvaiból fakad a legszebb virág. Szóval a Mauthner-féle magvak a legjobbak, készletei a legnagyobbak és árai igen olcsók.

—

x **Gézza crémo** hölgyeink legkedveltebb és leghasználtabb arckréme. Egy tégely ára 90 fillér. Kapható kizárólag **Watterich Arnold** illatszer-nagykereskedőnél Budapest, VII. Dohány-utca 5 Alapittatott 1869-ben. Kitüntetteteit 8 éremmel és számtalan elismerő oklevéllel.

x **Ingyen és bórmentve** kap mindenki egy kezelési könyvecskét, melyből bárki is képes hideg uton minden készülék nélkül még a legkisebb mennyiségben is likőröket és rumot az országszerte ismert áromáimmal előál, litani. **Watterich Arnold**, Budapest VII. Dohány-utca 5. Alapittatott 1869-ben Kitüntettetett 8 éremmel és számtalan elismerő oklevéllel.

x **Kalopsion.** Dr. Retteus (Páris csodás hatásu növenynedvekből készült arcvize, a legcsunyább foltos, kiütéses, sárga arcbőrt teljesen megtisztitja, nagymértékben megfehériti és a ráncokat eltünteti, és használata által fiatal, üde, rózsás külsőt nyerünk, használata ártalmatlanságáért kezeskedés. A Kalopsion ára: 1 üveg 20 kor., próba üveg 5 kor. **Csuz és rouma** ellen tegyen egy próbát mindenki a Szalay-féle „Sósborszesz"-szel, bármily régi is legyen a baj, egész biztos hatással bir, egy üveg ára 1 korona. Ugyanott a legujabb, legjobb „HERKULES" bajusznövesztő kapható, ára 30 fillér. Vidéki megrendelések posta fordultával elintéztetnek. Szalay „Eleonora" illatszerkereskedésében Budapest, IV., Kecskeméti-utca 6. sz. alatt.

x **Bajusz- és szakállnövesztőt, hajnövesztőt, arcszépitőt** csakis Tábor gyógyszerész mai hirdetése alapján tessék rendelni.

x **Árjegyzék.** Brucker Adolf papirkereskedéséből. Budapest, IX. kerület, Mester-utca 25. sz., fiókja V. kerület Váci-ut 70. sz. — Husvéti képeslapok: 100 drb finom préselt képeslap 60 kr., 100 drb selyemmel kolorirozva 75 kr., 100 drb fekete nyomásu kézi festéssel szinezve 1 frt 70 kr. Finom csontszinü levélpapir és boriték vizvooallal 50 papir és 50 boriték 25 kr. Üzleti könyvecskék kor. fill. vonalzással jó papirból, keemény táblával mészárosoknak és henteseknek nagyon alkalmas. 100 drb 16 lappal 1 frt 50 kr, 100 drb 24 lappal 2 frt, 100 drb vászonkötéssel 60 lappal 10 frt. A legkisebb rendelést is ebben az árban szállitom. Ezek az árak ab Budapest értendők, postadij hozzá fesz számitva, a pénz előre beküldendő vagy pedig utánvét mellett 25 kr. levélbélyeg beküldése ellenében küldök teljes mintakollekciót posta dijmentesen.

Nyilatkozat!

Ezennel kijelentjük, hogy a f. évi január hó 14-én nagyváradi raktárunkiban történt áru tüzkárunkat a Hazai általános biztositó részvénytársaság azonnal és teljes megelégedésünkre megliquidálta és **korona 4611.**— fillérrel ki is egyenlitette, a miért is fentnevezett Hazai általános biztositó részvénytársaság"-nak köszönetünket ez uton fejezzük ki.

Kelt Nagyvárad, 1903. január hó 19-én.

Moskovits Adolf és Fiai s. k., gyárosok.

Bolond vagy,

hogy kinlódol fejfájásod miatt, amikor Dr. Brook poraiból (angol tanár) 1 por a legmakacsabb fejfájást jótállás mellett azonnal megszünteti; a mellett nem ártalmas, a szivre nem hat, asztmát nem tartalmaz, orvosok rendelik; a fejfájás eredhet: gyomortól, idegességtől, izgatottságtól, nagy melegtől, szellemi megerőltetéstől, vérszegénységtől, gyöngeségtől, női bajoktól. 1 por 20 kr., 11 por 1 frt 50 kr.

Nem panaszkodik többé büzös izzadás, testbörvizesség, sömör, soxema, ó.varban szenvedő, ha az **Erényi-féle Ichtiol-Salicyllal** egy kisérletet tesz. Szagtalan! Ára 8 korona utasitással. Utánvéttellel küldi: **Diana-gyógyszertár Budapest, Károly-körut 5.** Főraktár: **Török Józsefnél** Király-utca 12.

PSERHOFER J.

Vértisztitó labdacsai



Valódi csak akkor, ha a doboz fedelén Pserhofer J. vérpiros szinben látható.

Nagy készlet!

esztergapadok, gyalugépek, orsóprések, furógépek, sattuk, mindennemü **szerszámok és műhelyberendezések használt, de teljesen jó állapotban** jutányos árak mellett

KOHN A. M. czég fióktelepében

Budapest, V., Váczi-ut 16—18.

Ugyanott koritások készitésére használt távirdai huzal s uj tüskés sodrony is olcsón kapható.

A legjobb

legmegbizhatóbb

gazdasági kertivetemény

és

virágmagvak

csakis (a volt **Nöthing**-féle 23 év óta fennállott) most

GOMBÁS JENŐ

ujonnan berendezett **elsőrangu**

magkereskedésében

Budapesten,

Kálvin-tér 9. sz. szerezhetők be.

Arjegyzék kivánatra ingyen és bérmentve.

Ujság-elárusitásra

alkalmazást nyer **két fiu-gyermek** 12 évestől 15-ig jó keresettel **Kovács István**nál **Pancsován.** Magyar fiuk előnyben részesülnek.

Gázizzótestek



DURABLE
rendes nagyság 70.— kor.
DURABLE
középnagy 54.— korona.
DURABLE
egkisebbb 44.— korona.
EXPORT
endes nagyság 45.— kor.

Magyar gyártmány
megrendelhető a

„DURABLE"
Magyar gázizzófény szövetkezetnél

Budapest, VII., Kazinczy-utca 53.
Táviratim: Durable. Budapest. Telefon 0—18.

Férfiakat, nőket

egyaránt érdekel, hogy a **„Catechu-Injectio"** egyedüli szer, a legmakacsabb hugycső- és fehérfolyásoknál fényesen tanusitják ezt a hálalevelek ezrei. Egy üveg uraknak 2/ korona, nőknek 2.10 kor. Csak **Gyarmati**-féle Catechu-Injectiót fogadjunk el. Postai szétküldés:

Városi gyógyszertár a „Szent-Háromság"-hoz
BAJA, Fő-utcza 371. sz.

A haj ujranövése!

Nincs többé kopaszság!

Egy kiváló szer, mely főuraknak, nőnek és gyermekeknek egyaránt gyönyörü hajat köszönhet. Megakadályozza a hajhullást, megszünteti a korpa, varas, pörsenéses fejet és süríti, hosszura növeszti, valamint selymessé és selymessé teszi a hajat. A kerán megőszült haj festés nélkül visszakapja eredeti szinét. A kopasz fejnél a haj, valamint a szemöldök és szempillák ujranövésére jótállok.

Amerikában „Lovacrin" név alatt egy szert találtak fel, mely hosszu és gyönyörü dus hajat növeszt. Miután a Lovacrin tisztán növényekből lesz készitve, nem kell ennek használatától óvakodni, mert még a legfinomabb fejbőrnek sem ártalmas.

Nincs semmi ok arra, hogy önnek vagy gyermekeinek ritka és csenevész hajnövése legyen. Az egészséges haja, mint védőre, ugy télen, mint nyáron szükség van és egészséges hajnövés nélkül ugy a gyermekek, mint a felnőttek folyton ki vannak téve a megbüléseknek.

Az anya vagy gyermekek betegsége gyakran paralizálja a hajtást és évek multak, mig a természet ezt a hiányt pótolja. De ki kételkedhetnék ezen csodálatos szer tulajdonságaiban akkor, midőn közöttünk ezer és ezer bizonyitó levél van, melyek oly egyénektől erednek, kiknek szavahihetőségében kétség nem fér



Nincs mentség többé a korpa, a hajhullás, a kopaszságnak, mint azt a felső kép mutatja.

Kir. ő fensége Hohenzollern hercegnő: „Kérek még 3 üveg Lovacrint". — Metzkó Martha épitőmesterné Krajauke (Németország): „A Lovacrinnal nagyon meg voltam elégedve és rögtön uj hajnövest rendezett elő." — Zichy Edéné grófnő, Zichyfalva: „Szivesked jen számomra még 6 és Crenoville grófnőnek 1 üveg Lovacrint küldeni." — Pollák Lina urnő, Laibach: „Minthogy a Lovacrin hatásával nagyon meg vagyok elégedve, kérek azonnal még 1 üveget küldeni." — Löser Ida k. a., Dodenbach: „Kérek még 1 üveg Lovacrint! Ezer kitünően bevált." — Schuler J. tanár, Bécs: „Több év óta kopasz voltam és néhány hónap előtt az ön Lovacrinját kezdtem használni. Most az egész fejbőrömet sürü hajfal van fedve. A mire sok orvos nem volt képes, azt az ön Lovacrinjával elértem." — Neumann E. ur, Basel: „Mig sok más szert eredménytelenül használtam, addig az ön Lovacrinja valóban csodálatos hatása volt. Egy kopasz részt, melyet már régóta birtam, igen szépen uj haj fed be." — Ehrlich József ur, Jablonert: „Egy betegség következtében egész hajzatom elveszitettem és 3 üveg Lovacrin használata után előbbi csinhajnövésemet visszanyertem." — Szénásy R. urnő, Budapest. „Évek óta szenvedtem hajhullásban; mióta az ön Lovacrinját használom, a hajhullás megszünt, sőt uj hajnövést eredményezett."

A Lovacrin által a hajtő ismét gyökeret ver. Az uj haj csodálatos gyorsasággal bujik ki a bőrből; nő. Anyák, kiknek kis leányuknak haja rövid és szemmelláthatólag majdnem teljesen életlelen ezen ennek szer csodálatos hatásától különösen ezt lesz k ragadtatva. Mialatt ez a készitmény a fel mőtt fedi a korpa, hajhullás és kopaszságot gyógyitja meg, addig minden anyának fontos tudni hogy van egy szer, mely kedvenceinknek gyönyörü hajfonatot szerez.

Egy nagy üveg Lovacrin ára, mely több hónapig elétart 5 korona. Szállitási postai utánvéttel vagy a pénz előleges beküldése mellett az európai raktár által:

M. FEITH, Wien, VII., Mariahilferstrasse 38.
Raktár Budapesten PETROVICS MIKLÓS, drogueistánál, IV., Bécsi-utca 2.

FIGYELMEZTETÉS! Ezen hirdetés tisztességtelen módon utánoztatik! Utasitson vissza minden üveget, melynek csimjegyén és csomagján a fenti fej hiányzik és nem viseli a Lovacrin nevet. A fej és név törvényesen be van jegyezve, azonkivül minden üveg az eredeti

REGÉNY.

Társadalmi küzdelem.

EREDETI BÜNÜGYI REGÉNY.

Irta:

ILOSVAI HUGÓ.

Minden jog fentartva.

De józansága, a mint kilépett Temesvár utcáira, megszünt, hiszen, mely a fogházba hozta, a pálinka, ott lett árulva a kormány és a társadalom jóvoltából a fogház tőszomszédságában.

Szomjas volt, nagyon szomjas, betért hát és ivott. Adtak néki, annyit, amennyi belefért és nagyon sok fért bele.

Azzal, hogy eliszsza az eszét, tönkre teszi szervezetét és sulyos, megbocsáthatatlan bünt követ el az utódokkal szemben, kik tizediziglen bünhődnek az apák büneiért, nem törődött sem ő, aki itta a pálinkát, sem az, a ki mérte, mit is törődtek volna az ilyen csekélységgel, mikor mindkettőjüknek nagyon jól esett a fogyasztás, mit is törődtek volna vele, mikor cseppet sem törődik ezzel az állam, a mely a pálinkafogyasztásból kinálkozó haszonért megengedi, hogy akárhány, különben derék és jóravaló polgártársa hasznavehetetlenné legyen, sőt nyomorultan elpusztuljon.

Azzal szeretjük magunkat áltatni, hogy megszünt a rabszolgaság, eltörültetett a hübérség, szabad ember mindenki, gondolatának és cselekedetének ura és feltartózhatlanul haladunk a teljes felszabadulás felé.

Nem! Önámitás! Ott vagyunk, a hol voltunk. A szabadság szinleges, minden maradt a régiben, csak a fáklyák formája lett más a hatalom kezében, de a rabszolgák maradtak a régi sorsban, hübéres pedig lett mindenki, a mai rend hübéresei huzza az igát jobban, mint a legjobban igénybe vett barom a középkorban.

A hatalom csak addig törődik a tömeggel, mig hasznát látja a törődésnek, de ha az üzlet azt kivánja, hogy pusztuljon a tömeg, mert igy nagyobb a haszon, hát akkor pusztuljon. És mind több a pálinkásbolt, annál nagyobb a haszon, hogy közvetve veszteséggel jár, mert pusztulnak az omberek szellemileg és testileg egyaránt, ki törődik ezzel. Elvégre senki sem kényszerit senkit az ivásra, sem valamelyik főherceget, sem Gallendi Onuc törvénybirót.

(Folyt. köv.)

Megérkeztek

legujabb tavaszi ruhaszöveteteim, melyekből **12 forintért, finomabból 15 frtért** készitek egy teljes férfi-öltönyt, vagy egy felöltőt. Szövetmintáimat és mértékvételi utasitást kivánatra bárkinek ingyen és bérmentve küldök.

Timár Lajos férfi szabó

BUDAPEST,

VIII., Gyöngytyuk utcza 9|F. I. em.

Bajusz- és szakállnövesztő szer.

Kitünő hatásáról számtalan elismerő irat tanuskodik. Csalhatatlan, biztos eredmény! Csak nálam beszerezve valódi. Ára 1 kor. 20 fillér.

Nyilvános köszönet ime a sok közül: „Az összes hirdetett szereket megkisérlettem, s köszönettel tudatom, hogy csak az ön készitményének köszönhetem, hogy bajuszom nőtt stb. Róth Nándor, magánhivatalnok, Arad-Gaj.

Hajnövesztő 136 hálairattal igazolom e szer kitünő hatását. — Ára 2 korona.

Minden **őszülő egyénnek** nélkülözhetetlen a

Tábor-féle Haj-Regenerateur csakis Aradon **Tábor** gyógyszertárában kapható. — Ára 2 korona.

Ez nem hajfestő! Ártalmatlan! Szintelen folyadék! Sem a kézen, sem a fejbőrön, sem a ruha szövetén semmi foltot nem hagy és ép oly egyszerüséggel használjuk, mint mikor vizzel bekenjük a fejünket. **Az ősz hajat 8—10 nap alatt olyan szinüre varázsolja, mint az fiatal korában volt, anélkül, hogy festené.** Férfi és nő egyaránt biztos eredménynyel használhatja. Hatásáért elvállalom a kezességet!

Arcz szépitésre a leghatásosabb a

Csoda-crém. Szeplőt, májfoltot és minden arcztisztátlanságot 4—5 nap alatt eltüntet és nem engedi, hogy ujra kitörjön. Hatásáért teljes szavatosságot vállalok. Ára 1 korona, hozzávaló szappan 70 fillér.

Ingyen adok tanácsot és felvilágositást **szépséghiba eltüntetésére** irányuló vagy **gyógyszer kérdésben!**

Fenti szerek kizárólagos megrendelési helye:

Tábor Gyula gyógyszertára Arad.

„CONTINENTAL" kávé import társaság

Magyarországi főraktár és központi iroda: **Budapest, V., Lipót-körut 13.** Raktárak: **Triest, Hamburg, Amsterdam.**

Árjegyzék kivonat.

Az árak koronaértékben és Budapesten átvéve értendők.

		Nyers	Pörkölt
1 kiló reklám kávé Santos faj tiszta		1.80	2.25
1 „ Superior háztartási kávé tiszta faj		2.—	2.50
1 „ Jamaikai nagyszemü világos		2.20	2.75
1 „ Domingo elsőrendü jó kávé Java faj		2.40	3.—
1 „ Guatemala zöld Cuba faj jó kávé		2.60	3.25
1 „ Maragogype óriás kávé		3.—	3.75
1 „ Java kávé liberiában nagy sárga		2.80	3.50
1 „ Legfin. Malabar, Karacas, Salvádor vagy Martinik jó kávéfajok		2.80	3.50
1 „ Cuba, Portorico, Nelsery, Ceylon, Mocca vagy arany Java finom és szemes fajok		3.20	4.—
1 „ Legfinomabb és nagyszemü Cuba, Portorico, Nelsery, Ceylon, Mocca vagy arany Java		3.60	4.50
1 „ Gyöngykávé legszépfinom zöld		2.80	3.50
1 „ legfinomabb		3.60	4.50

4 és fél kilós postacsomagokban bérmentve küldünk bárhova kilonkint 20 fillérrel drágább árban.

Különleges vegyitékeinket

kávések és vendéglősöknek igen ajánljuk.

Bérmentve 4 és fél kilós zsákokban barhova.

		Nyers	Pörkölt
Continental	I. sz. Brasilkeverék	9.—	11.25
„	II. sz. Dominkokeverék	10.80	13.50
„	III. sz. Mocca, Cuba, Java	12.60	15.75
„	IV. sz. Igen finom Moccakeverék	14.40	18.—
„	V. sz. A legfinomabb, ami kávefajokban létezik	16.20	20.—

Kinai Tea nagy választékban

kilónként 5 koronától felfelé.

Kivánatra küldünk mintái és árakat az árjegyzékben nem foglalt fajokból.



Jószív-sorsjegyre	8	kor.
Magyar vörőskereszt-sorsjegyre	22	„
Osztrák „ „	50	„
Olasz „ „	30	„
Bazilika-sorsjegyre	15	„

Nagyobb sorsjegyekre az érték 60 százalékát. Vidéki takarékpénztári részvényekre az érték 60 százalékát adja

Hecht Bankház Budapest,

Ferenczlek-tere 6. és Erzsébet-körut 32.

Visszafizetés kényelmes, tetszés szerinti részletekben. Ha sorsjegyei már zálogban vannak, azokat saját pénzünkkel kiváltjuk és a többletet kiadjuk.

1000-nél több elismerő levél bizonyitja, hogy a

ZALAN és **Wellner-** féle



Petrolin-hajszesz

(szagtalan, 1 üveg 1 kor., 3 üveg 2.80 kor.)

azonnal megszüntet!

a hajhullást, korpaképződést, további őszülést és **mindennemü hajbetegséget.**

Főszétküldési hely: **ZALÁN BÉLA** cosmetical laboratóriuma **Szabadkán.**

Budapesti főraktár: **Török József** gyógyszerésznél, VII. ker., **Király-utcza 12.**

Férfiak és Nőknek

a legmakacsabb heveny és idült folyások (tripper) befecskendezés nélkül a legbiztosabb gyógyszernek a

„Sanid labdacsok"

bizonyultak. Egy dobos 200 labdacs tartalommal és pontos használati utasitással 6 korona. Vidékre 6 korona előleges beküldése vagy utánvét mellett diskrétan küld.

Továbbá köszvényes reumatikus, podagrás bajok ellen legjobb a

Sapol-köszvény-kenőcsöt.

Meggyógyul! Munkabiró! Egészséges lesz

Egyedüli biztos hatásu szer az összes reumatikus bajok ellen. Leggyorsabban gyógyitja a köszvényt, csontbaszegalást, nyilallást, keresztcsontfájdalmat, hátfájást, derékfájást, gyomor-, lép- és májdaganatot, mirigyes bántalmakat, szemhüdést, az összeszuppedott, hajlithatatlan ereket és inakat, a fürdést és fogását, ára 6 kor. Egy dobos Lederer-féle vér- és gyomortisztitó labdacs 2 korona 40 fillér.

Kapható a fő- és szétküldési raktár: „Magyar Király" gyógytárában Budapesten V., Erzsébet-tér—Marokkói-u. 2.F. sz.

Megrendelhető utánvét vagy a pénz előleges beküldése mellett.

Ezer és ezer hálanyilatkozat.

„DERBY" melasse erőtakarmány.



Tartalmaz 40 százalék melassel, 40 százalék korpát, 20 százalék szárított répaszeletet, egyuttértékü zabhalv gy kukoricadarával legjobb és legolcsóbb késztakarmány Tápértéke, hizlaló ereje bámulatos hatásu cukortartalmánál fogva különösen ajánlva lovak, tehenészetek, hizók részére beveezve a m. kir. honvédségnél, Budapest és Bécs összes nagyobb fuvarozási vállalatánál és uradalmaknál

Erőtakarmánygyar részv.-társaság

Budapest, IX., Üllői-ut 117. sz.

Azelőtt:

Darvas József és Társa

Szülők figyelmébe!

Kis gyermekek hasesikarása, köhögése, szamárhurutja, álmatlansága ellen vegye meg

Nyiry Bertalan

általános gyermektoáját,

mely dr. Theodoroff hirneves orosz gyermekorvos előirása szerint készül.

Kapható **Nyiry Bertalan** „Fehér galamb" cimü gyógyszertárában, Budapest, V., Hungária-körut 93. Főraktár: **Török József** gyógyszerész, Budapest, Király-utca és **Thallmayer és Seitz** gyógyáru nagykereskedőknél Budapest, Zrinyi-utca

Csak akkor valódi, ha a „Fehér galamb-ot ábrázoló védjegygyel van ellátva.

URANOS-KÉK

Ruhamosásra a legjobb kékitőszer

Mindenütt kapható.

HOCHSINGER TESTVÉREK

Budapesten, Rózsa-utcza 85. szám.

VÉDJEGY SCHUTZMARKE

Nincs többé tyukszem!

Ha tyukszemeitől akar megszabadulni, elegendő egy kisérlet a törv. védett és **biztos hatásu DENZINGER-VICTORIA** tyukszem kenőccsel, mely a legrövidebb idő alatt eltávolitja a legkeményebb tyukszemet is. — Ara tégelyenkint **1.30** kor., **1.50** kor. előleges beküldése esetén bérmentve szállitja a feltaláló:

DENZINGER ÁDÁM által UJVIDÉK, Duna-utcza 16. szám.

VÉDJEGY SCHUTZMARKE

Nyomatott a tulajdonos „Hirlapterjesztő Vállalat" körforgógépén. (Cégtulajdonos Székely Viktor.)

Egyről-másról.

Lezajlott a farsang, mely majd két hónapig foglalkoztatta az egyesületek rendező-bizottságait, mamákat, a szabókat, no meg az erszényt. Dicséretére legyen mondva az egyesületek vezetőinek, kik mindent elkövettek, hogy a modern kor minden mulatságvivmányát szellőztették és bemutatták. Gavallérok voltak az egyesületek a kiadásban és fényüzésben, tudták miért: mert többszörösen fedezte a bevétel a kiadást. Leány annyi volt a mulatságon, hogy egy része petrezselymet árult. Vén fiatal embereink pedig, csak messziről nézték az elragadó árusnőket: adták a blazirtat. Kétségbe is voltak esve a leányos mamák, a leányok pedig egy-egy estély után kétségbeesve sóhajtottak fel; soha sem halunk meg!

De elmult a farsang, mint mindennek, ennek is megjött a böjtje. A hosszu böjt alatt elmélkedhetünk a mulandóságon, vesztett reményeken, holdbeli vőlegényeken. De hisz e rovat alatt nem szokták meg az ily elegikus hangot, de nem is volna észszerü ezt tovább folytatni, mert hisz' a böjt is elmulik, lesz még farsang. A természet is segit a böjti hangulatot eloszlatni. Enyhe tavaszi szellő édes fuvallata eloszlatja a jégkérget a szivekről, mit a farsangon vesztett remények idéztek elő.

Az enyhe nap kicsalja a közönséget az utcákra, a délelőtti korzó felelevenül, tavaszi costümbe öltözött hölgyeket látunk itt is, ott is, kik kecses tartással rójjak az utcákat és egymás toilettjét birálják. Drága ezen birálat a férjeknek, kiknek egy-egy ilyen séta után mindig zsebbe kell nyulni, mert hát X-nének szebb kalapja van, mint Y-nének. Nem gondol ilyenkor a nő arra, hogy egy kiló zsir 90 kr., 1 kilő hus 70—80 kr., mikor fessebb és szebb akar lenni barátnőjénél. A férjek pedig kétségbeesve engednek és zsebbe nyulnak, mert ellenesetben a házi paradicsomból — házi pokol válik.

Szóval, nehéz a megélhetés, bizonyitja ezt az is, hogy az állam a tisztviselőinek fizetését rendezte, azonban nem arányosan, legalább arra kell következtetnünk, mert a helybeli birói kar egy 8 pontból álló terjedelmes memorandumot terjesztett fel, melyben elmondja, hogy a fizetésemelés cim alatt beterjesztett törvényjavaslat nem hozta meg a várt emelést, mert ezzel helyzetükön javitva nincs.

A nyomasztó anyagi gondok közepette az elmult héten városunkban két öngyilkossági eset fordult elő, az egyik öngyilkos felgyógyult, a másik elment leánya után, kit a szerelem rabolt el. Szerelem — ugy-e kedves olvasóm, csodálkozik ezen a fogalmon a mostani reális korszakban. S igaza van, mert ez a fogalom már a mult emlékeé, most már nem a szerelem uralja a világot, mint hajdan, hanem a pénz, a pénz. A pénz mostanában a minden: tudomány, műveltség, becsület.

Mefistó.

Hirek.

Kitüntetés.

A földmivelésügyi miniszter megyénkben 12 gazdasági munkást tüntetett ki és ajándékozott meg 100—100 koronával. Városunk polgármesterének felterjesztésére, ki mindig méltányolni szokta az érdemet, városunkban tartózkodó Dolmányos Ferencet is, ki már vagy 40 év óta állandóan a VI—VII. ker. gazdaközönség szolgálatában áll mint pásztor, a miniszter 100 korona jutalomban és diszoklevélben részesitette, mely jutalom és diszoklevél ünnepélyesen lesz átadva ezen derék, szorgalmas gazdasági munkásnak.

Fiatal szerelmesek.

A fiatal sziv könnyen lángra gyul. Csak egy-két jó szó a választott ideáltól és a fiatal hős szerelmes bármily tettre kész a választottért. Simán mulnak az ily ifju szerelmes napjai. Ábrándozik, bohókat beszél a jövőről és festi álmait szive vágya szerint. Ámde, ha vetélytárs mutatkozik a láthatáron, akkor hősz és haragos. Igy történt ez a mult napok egyikén is városunkban. Az ifju boldog volt. Egy szép reggelen egy csokrot lát imádottja ablakában. A csokor a vetélytárse! Ifjunk boszszut esküszik. Végre egy este találkoztak a Király-utcában. Szóváltás, vitatkozás, melyet egy csattanás szakit felbe. A csokros vetélytársát az imadó arcul csapta. S most ujból füzi tovább ábrandjait, a mig egy reggelen ujból ott lesz a csokor. S akkor? Egy uj csattanás . . . De, hogy ezt ki kapja meg, az még a jövő titka . . .

Farsangi éjelek.

A kotori legényeknek széles jókedvük lehetett az idei farsangban. Mint levelezőnk irja, a minap éjjel is egy öt tagból álló lelkes csapat indult el egy kis éjeli sétára a faluban. Shoda Rókus lakásához érve elhatározták, hogy egy kissé megtréfálják. Behatoltak lakásába s már ütlegelni kezdték volna, ha a gazda nem veszi kérésre a dolgot. De hát volt is szivük, mert nem hajtották végre rajta a „tréfát.“ Tovább menve egy kis szerelmi kaland végrehajtását vették tervbe. Be is tért közülök kettő, névszerint Varga Antal és Horvatics István, Radamanics Katalinhoz s őt erősen elkezdték ostromolni szerelmi ajánlattal. . . Majd erőszakra forditották a dolgot, de a női becsület védelme által feltüzelt nővel nem birtak. Kakaskukorikolás volt mikór haza mentek. Kalandjukat a csendőrség jegyzőkönyvben örökitette meg.

Ahol a miniszter emeli a pótadót.

Debrecen városának főszámvevője megcsinálta a folyó évi költségirányzatot és hogy minden kiadása fedezetet találjon, a pótadónak 60%-ban való megállapitását javasolta. A debreceniek nem szeretnek pótadót fizetni. Ebben egyet éreznek városunk adófizetőivel, de ezen érzelemben annyira mentek, hogy bizottságokban és közgyülésen ezen pótadót leszállitották 37%-ra, ami ellen a főszámvevő a költségvetés realitása érdekében fölebbezett. A belügyminiszter a főszámvevő álláspontjára helyezkedett és a pótadót 43%-ban állapitotta meg, utasitva a várost, hogy a költségvetést ily módon igazitsa ki.

A legénykedés vége.

Bálint György alsó-zsidi lakos a napokban Keszthelyen volt, hol búfelejtőül oly mértekben talált beszedni, hogy a sok szesz egészen megbontotta lelkének egyensulyát és szörnyü dolognak véghezvitelére érezte magát képesnek. Hazaérve, mint jó, háladatos fiuhoz illik, először is szüleinek rontott neki. De miután mégis maradt benne az emberből is valamicske, szülein nem töltötte ki boszuját, hanem átment a szomszédba, Ambrus Dömötör udvarába s az ablakon keresztül szemenszedett gorombaságokkal traktálta a ház lakóit. Ezek nem hallgatták tétlenül a hangos, becsületbe vágó nyilatkozatokat, csakhamar előkerült egy fejsze, mely közelebbi érintkezésbe hozatott a csendháborító koponyájával és egyéb tagjaival, minek következtében a virtuskodo legény vérbefagyva maradt a csatatéren. Életben maradását talán csak a gyorsan érkezett orvosi segélynek fogja köszönhetni.

Bujkáló folyó.

Mar hirt adtunk a Tapolcán felfedezett barlangról, most kiegészitésképen Tapolcáról irják nekünk. Tóth Pal tapolcai pékmester udvarában kutat ástak. Már 14 méter mélyre lementek, midőn robbanás után észrevették, hogy a kut gödrének délnyugati oldalán egy nyilás támadt, melyen keresztül egy ember összekuporodva átbujhat. A kiváncsiság csakhamar rábirt néhány vállalkozó természetü embert, hogy betekintsenek a nyilásba. Nagy meglepetéssel tapasztalták, az első kutatók, hogy a szük nyilás csakhamar egy szélesebb folyosóvá lesz, mely 1½ métertől 4—5 méter magasságuvá is válik. Ma már uri emberek is voltak lenn tudományos eszközökkel és a nyiláson keresztül jutva, a folyosó észak-keleti irányuvá lesz és a kuttól 8 méter távolságra már barlanggá szélesedik, melynek hossza mintegy 50 méter. A barlang végén van egy tó, melynek vize 19°C. A levegő hőmérséklete 19¹¹/₂°C. A tavon tul szikla falban több nyilás van, melyen keresztülbujva ismét egy barlangba jut az ember, melyben roppant mély viz van. Tovább kutatva még több ilyen barlangra akadtak. Igen szép látványt nyujt, midőn a lámpák, fáklyák fénye a vizről visszatükröződik. A növényéletnek nyoma sincs. Mészképződés azonban nagy mennyiségben található. A régi népmonda szerint a halápi uton lévő Kincses gödörnél ha egy récét beeresztenek, az a nagy tónál jő ki. Most is van ott egy kis nyilás, melyen csak gyermek tud keresztül bujni, de a viznek locsogása világosan kivehető. Bizonyos már most, hogy Tapolca alatt ugynevezett bujkáló (hővizü) folyó van, mely a sziklaréteg között fekvő homokot és kevésbbé kötött ásványi alkatrészeket részint feloldta, részint elhordta és igy nagy üregek, barlangok keletkeztek. Ez üregekben valószinü, hogy néhány kilométer távolságra el lehet menni minden irányban. E bujkáló folyó a nagy tóban jő felszinre, a mi mellett bizonyit az is, hogy hővizü és tavunk specialitása, a fürge csele (csetri) mindkét helyen nagy mennyiségben található. A felfedezésről Reidl Gusztáv polgári iskolai igazgató távirati értesitést küldött a Földtani intézethez.

Borozó női kompania.

Baksa Juli házközösségben volt Vadsics Irénnel. Az esemény szinhelye Csáktornya. Itt szolgált Baksa Juli leánya, a fiatal Juliska. Szilveszter közeledvén, meg akarták azt kellően ünnepelni s ezért ifju Juliska egy pár üveg bort elemelt asszonya házától. A megindult nyomozás a napokban hozta ezt napfényre s most majd lopásért és orgazdaságért számol be a törvény előtt a borozó női kompánia.

Kinek milyen kalap illik.

A francia tudományos akadémián Berthelot, a hires vegyész a minap az ő nem kevésbbé hires, 103 éves korában elhunyt kollegájáról, Chevreul-ről tartott felolvasást s a tudósnak a női kalapokra mondott következő megjegyzéseit mondta el: „A fehérpiros vagy rózsaszinü tollal, virággal diszitett fekete kalap a szőke nőknek áll jól; barna hölgyeken az ilyen kalap kevésbbé hat, nekik sárga vagy narancsszinü tollat vagy virágot kell viselnök. A sima, fehér kalap csak fehér vagy rózsás arcbőrü nőknek illik. A barna nő, ha kék kalapot tesz a fejére feltétlenül narancsszinü, vagy sárga diszszel lássa el a kalapját. A zöldszinü kalapban a fehér s a némileg piros arcbőr érvényesül különösen. A rózsaszin kalap ne érintse közvetlenül az arcot, hanem válaszsza el attól a haj, vagy pedig fehér avagy még inkább zöld szinü kalapdisz. Lilaszinü kalap nem illik barna főre, hacsak a haj vagy sárga kalapdisz nem tartja kissé távolabb az arctól“. Érdemes megemliteni, hogy Chevreulné, a női kalap kolorista felesége annyira megunta a kémik ur örökös tanácsadásait, hogy végre csak szürkében járt s egészen lemondott a szines toalettekről.

Héring-lakoma.

Ma este Özv. Imrei Ferencné Kinizsy-utcai vendéglőjében héringlakoma tartatik. Jó ételekről és italokról a jó konyhájáról hires vendéglősné gondoskodik.

Legjobb és legmegbizhatóbb kenti és gazdasági **magvak,**

valódi magyar lucerna, belföldi vörös virágu lóher, Gróf Teleki Arvéd-féle sárga és óriási vörösfaju burgondia takarmány répamag; ugyszintén francia perje, muharmag, különféle fűmag, baltacim, biborhere **arankamentes és csiraképes minőségben** a legolcsóbb árban kaphatók

Balaton Testvérek

füszer és magkereskedésében Nagykanizsán.

Kitünő minőségü **oltó gummi és oltó kések**

legjutányosabb árban kaphatók

Weiss és Ledofsky cégnél

Nagykanizsán.

HIRDETÉSEK

felvétetnek

e lap kiadóhivatalában.

Eladó.

Petőfi-utca 86. számu ház nagy telekkel, gabona-raktárral, nagy pincével, jó forgalmu füszerüzlettel eltávozás miatt azonnal szabadkézből eladó, esetleg

bérbe vehető.

Ugyanott egy nagy ruha-mángoló és egy 750 kgr. tizedes mérleg

ELADÓ.

LACKENBACHER EDE

szállitási és költözködési vállalata



NAGYKANIZSA

Erzsébetkirályné-tér. — Kinizsy-utcza.

ÜZLETALAPITÁS 1897. ÉVBEN

Papirkereskedés

FRAUSZ·ÉS·FARKAS

Könyvnyomda

MINDENNEMÜ KÖNYVNYOMDAI MUNKA PONTOS ÉS IZLÉSES ELŐÁLLITÁSA MÉRSÉKELT ÁRAKON.

II. évfolyam 62. sz. Nagy-Kanizsa, 1903. kedd március 3. Egyes száma 2 fillér

NAGYKANIZSAI FRISS UJSÁG

Előfizetési ára:
Helyben házhoz hordva egy hóra 60 fillér. ∴ ∴ ∴
Vidékre póstai küldéssel egy hóra 1 korona 20 fillér.

Kiadó tulajdonosok: Krausz és Farkas.
Szerkesztőség és kiadóhivatal: Krausz és Farkas papirkereskedése.
Felelős szerkesztő: ILOSVA HUGÓ.

Megjelenik naponta korán reggel.
Nyomatott a „Nagykanizsai Friss Ujság" szerződéses nyomdájában.

Tüntetés a katonai javaslatok ellen. Megegyezés a balkáni kérdésben.

A Kossuth szobor.

Önérzeteskedhetik és ugrálhat Budapest székesfőváros tanácsa a meddig és a mennyit akar, az tény, hogy eddig rászolgált azokra a vádákra, melyeket a Kossuth szobor felállításának elodázása miatt illettek.

Eddig rászolgált, mert ha valakinek eszébe jut volna még valami poloskairtószer feltalálójának is állittottak volna Budapesten szobrot, de a Kossuth szobor ügyét egyszerüen lenyelték és még a pályázáthi sem hirdették ki eddig.

Most pedig egyszerre elkezdik az érzékeny szüz szüz szerepét játszani.

Hogy ez mennyire sikerült azt kellő világitásba helyezi az a cikk, melyet a P. H. közöttegnap, a mely cikkben többek között ezeket irja:

Arad város törvényhatósága egy átiratban azza a határozott váddal illette a székesfővárost, hogy szembeállott a nemzeti közvéleménynyel, mert nem állitotta föl a Kossuth-szobrot. Figyelemre méltó jelenség, hogy ilyen tartalmu átiratot nemcsak Arad, hanem ezenkivül még harminchat nagyobb város törvényhatósága intézett a fővároshoz. Ezek az átiratok csodálatos módon mind megfenekletlek valamelyik asztalfiókban és a tanács sohasem törődött azzal, hogy hová tüntek el, vagy hogy mit tartalmaznak. A legutóbbi közgyülesen kérdőre vontak a tanácsot, a mely most, a helyett, hogy az ügy érdekében sürgősen intézkednék és megnyugtatná a közvéleményt, gondol egy nagyot és neki megy Arad törvényhatóságnak, mert hogy is mer ez ilyen lehetetlen dolgot föltételezni a fővárosról. Mai üléséből a vádakat visszautasitotta és azt ajánlja a közgyülésnek hogy a vádakat a törvényhatóság is utasitsa vissza." A tanács megcáfolja azt az állitást, hogy a mauzoleum épitésével kiakart volna térni a szobor felállitása elől mert az országos bizottság a gyüjtött összeget formázott föltételekkel adta át a fővárosnak és e föltételekben meg volt mondva, hogy először mauzeluomot állitanak Kozsuth sirja fölé. Nem igaz, hogy a főváros a mauzoleum épitését a maga költségére vállalta, mert a mekszavazott ötvenezer koronát is az országos bizottságnak adta át. A tanács jelentésében végül azt mondja, hogy elvárta volna Arad városától, hogy nem alaptalan föltevésekre alapitja vádjait, hanem előbb informáltatja magát.

Nos a tanácsnak ebben az esetben nem áli jól, ha önérzeteskedik. Lehet, hogy Arad város tényleg nem informáltatta magát a tanácsnál, hanem a tények alapján irt. A tények ugyanis azt igazoljak, hogy Arad város hazafias kötelességének tartotta szemrehányást tenni a fővárosnak, mert ez a Kossuth-szobor fölállitása ügyében olyan magaviseletet tanusit, a mely mindenkit följogosit ama föltevésre, hogy a főváros nem tartja szent kötelességének a szobor ügyében gyorsan eljárni. Annyi bizonyos, hogy sem a tanács, sem pedig a közgyülés nem azzal tisztázza magát a közvélemény előtt, ha a hazafias érzésből fakadt átiratot mint alaptalan vádat visszautasitja, hanem tessék már most megmutatni, hogy a főváros tényleg nem adokot ilyen föltevésre. Lássuk a szobor ügyében kifejtett tevékenységet és mindenekelőtt konkrét javaslatot a pályázat kiirására. Többet ér ez minden mellverdesésnél.

Nikolics Fedor báró halálához.

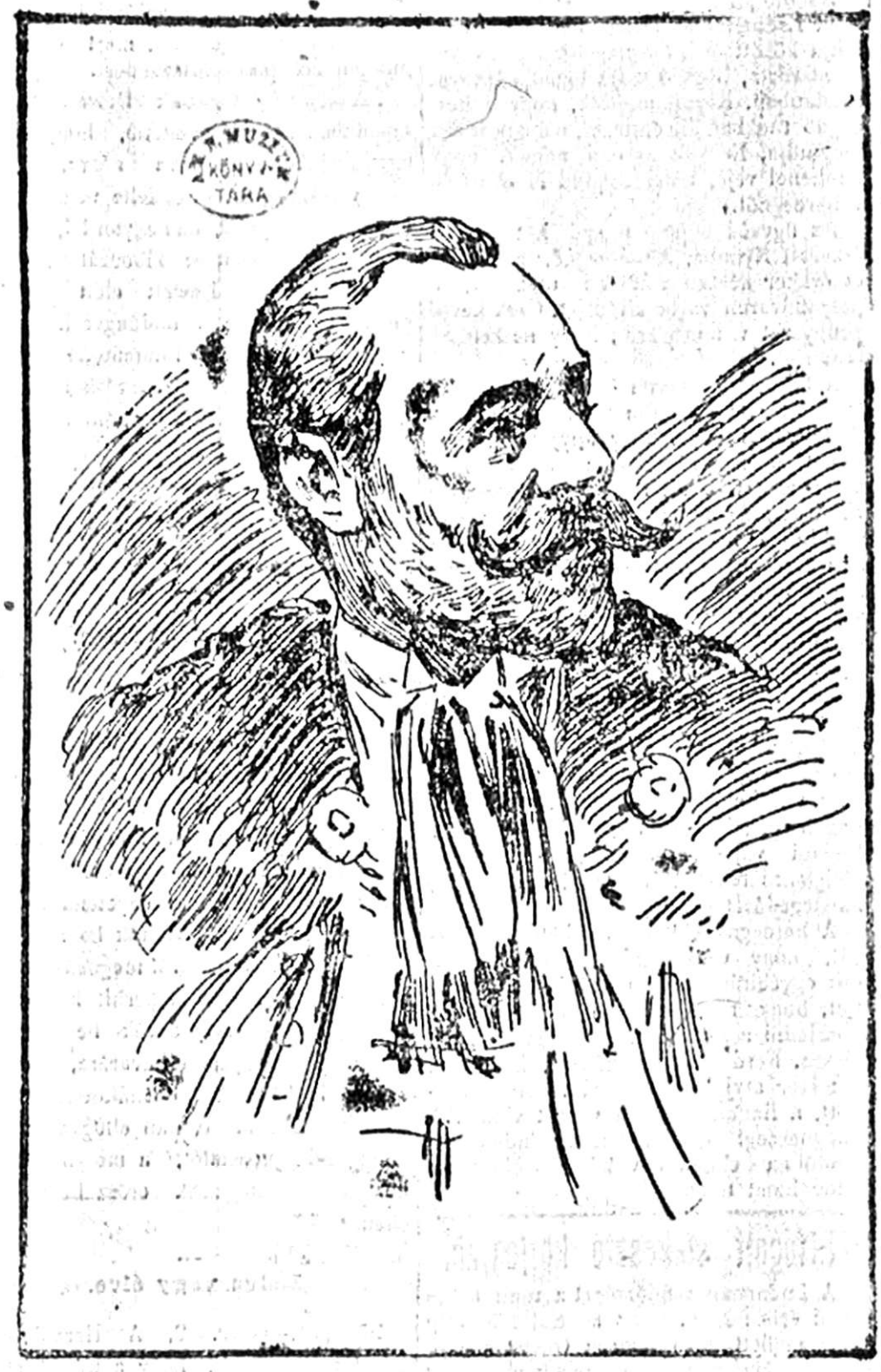

Temesvárott — mint már jelentettük — általános mély gyászt keltett báró Nikolics Fedor halála, aki a város közéletével szoros kapocsaan állott.

Az összes középületekre kitüzték a gyászlobogót s az összes intézetek és testületek, melyeknek elnöke vagy alapitója volt, megtették sz előkészületeket gyászuknak méltó kifejezésére.

Holnap reggel fél 8 órakor külön vonat viszi Temesvárról a temetésre menő küldöttséget.

Rudna község, mely jótevőjét és földesurát veszti báró Nikolicsban, egyetlen gyászoló házzá alakult.

Minden házon ott a gyászlobogó, a kastély egész homlokzata feketével van bevonva.

A gyászszertartást Bogdanovics Lucián budai szerb püspök, aki egyuttal az ürvsedésben levő temesvári püspökség adminisztrátora, több perjel és főesperes segédkezése mellett fogja végezni.

—

A Vigszinház bepereit művészei.

— Saját tudósitónktól. —

Tavaly nyáron a Vigszinház tagjai vendégszereplő körutra indultak az ország nagyobb városaiba, Goldberger Armin és Löbl nevü emberek voltak a körut vállalkozói. A vállalkozók természetesen minél kevesebb kiadással és minél nagyobb nyerességgel akarták lezárni ezt az üzletet.

Igy aztán Gót Sándort — akit drága művésznek tartottak — nem akarták elvinni a körutra; Hegedüs Gyula, Tapolczay Dezső és Vendrei Ferenc azonban a körut művészi sikere érdekében ragaszkodtak Góth Sándorhoz. A körut deficittel végződött. Akkor aztán a vállalkozók Hegedüsön, Tapolcain és Vendrein akarták behajtani ezt a nyolcszáznegyven koronát, a melyet Góthnak az utra adtak a kártérítési pört inditottak.

Sándor Aladár albiró tárgyalta az ügyet. Goldberger váltig erősitgette, hogy a szinész urak jótálltak Góthért.

— Kérem, midőn megemlitettem Tapolczai urnak, — ugymond Goldberger — hogy szerződtettem Góth urat, hát megcsókolt örömében.

— Hazudik, — kiáltja közbe Tapolczai — nem igaz!

— Na, talán csak szinpadi csók volt, — mondta mosolyogva a biró.

Vendrei Ferenc nacionáléja felvételénél azt mondja:

— Nevem: I. Vendrei Ferenc.

— Mi a foglalkozása? — kérdi a biró.

— Szinész és korcsmáros „A tök királyhoz."

— No de nem mint korcsmárost, ha nem mint szinészt perelték?

— Dehogy kérem, azt hitték rólam hogy tőkepénzes vagyok, s ezen a czimen pöröltek.

Ily módon folyt a kihallgatás, s mivelhogy a tanuk nem bizonyitották Goldbergerék igazát, a bíróság a vállalkozókat keresetükkel elutasitotta.

TÁVIRATOK.

—

A horvát bán utazása.

Zágráb, márc. 2. Khuen-Héderváry gróf horvát bán a jövő héten Olaszországba utazik, a hol hosszabb ideig tartózkodott.

—

Kiutasitott kivándorlók.

Hamburg, márc. 2. Tegnap ide New-Yorkból visszatért gőzös 31 embert, köztük 9 asszonyt hozott vissza, a kiket New-Yorkban a bevándorlási hatóság visszautasitott, mert nem voltak azoknak a kelletteknek birtokába, a miket az ujabb bevándorlási törvény előir.

—

Giron Amerikában.

Brüsszel, márc. 2. A „Petit Bleu" jelenti, hogy Giron még a tavaszszal Amerikába vandorol ki, a hol valami vállalatnak élére áll. A lap fenntartja hirét, hogy az egykori nyelvmester még mindig összeköttetésben áll a főhercegnővel.

—

Gyógyszerészek mozgalma.

Béos, márc. 2. A gyógyszerész segédek között nagy az elégületlenség. Ujabban megint mozgalom indult meg körükben, amelynek célja rossz viszonyaikat rendezni. Az elégületlenség oly nagy mérveket öltött, hogy a mozgalom körülbelül 1200 alsó és felső ausztriai gyógyszerész segéd vesz részt a mozgalomba.

—

Képviselöház ülése.

Elnök: Apponyi Albert gróf.
Jegyzők: Szőts, Dedovich, Rátkay
Jelen voltak: Széll, Fejérváry

Br. Fejérváry Géza honvédelmi miniszter jelenti, hogy holnap fog válaszolni a komáromi katonai vérengzés dolgában.

Következik:

az ujonclétszám megállapitásáról szóló törvényjavaslat tárgyalása.

Stréter Alfréd azt tartja, hogy ha valaha ugy most van szükség a teljes egyetértésre. Szükség van a bizalomra is a nemzet és a dinantia között.

Hentaller Lajos: Annak már lőttek.

Stréter Alfréd: A monarchia érdeke, hogy jól fel legyen fegyverkezve. E nélkül nem ér a nagyhatalmas nemzet. A javaslatot elfogadja,

Benedek János hosszasan polemizál Stréberrel, maje felolvas több kérvényt annak indokolása végett, hogy a szabadelvüpárti képviselők nem akarnak tudomást venni a nemzeti közvéleményről. A törvényhatóságok is mind a javaslatok ellen foglaltak állást.

Salacz Gyula: Minket nem a törvényhatóságok küldtek ide. (Zaj a szélsőbalon.)

Gabányi Miklós: Salacz! Elszaladsz! (Derültség.)

Benedek János: Szomoru, hogy az aradi törvényhatóság volt elnöke azt állitja, hogy az aradi közönség másként gondolkozik, mint az aradi törvényhatóság. Jókai egyik regényének cime jut eszébe: „Mire megvénülünk". Epigrammát is mond Salaczra: „Szent emlékü mi előttünk Arad, De követje jövőre odahaza marad.

Salacz Gyula: Én szolgáltam s dolgoztam a hazáért.

Vázsonyi Vilmos: Arad tizennegyedik vértanuja.

Elnök: Csendet kérek képviselő urak!

Benedek János: Minden államnak saját hadsereggel kell birnia. E nélkül önállóság nincs. 1868-ban is az volt a vélemény, hogy a közös hadsereg alapja lesz az önálló magyar hadseregnek. Igy vélekedtek Deák Ferenc és Perczel Móric is. E nézetek ellen küzdenek gróf Andrássy Gyula és gr. Tisza István. Szünetet kér.

Elnök az ülést 10 percre felfüggesztette.

Szünet után.

Benedek János részletes érveléssel igyekszik bizonyitani, hogy az ujonclétszámos felemelése sokkal nagyobb költségemelést igényel, mint a hogy azt hivatalosan állitják. Majd kijelenti, hogy a javaslatot nem fogadja el. (Zajos helyes a szélső baloldaion.)

Elnök a vitát holnapra halasztotta.

Félmilliós sikkasztás.

— Saját udósitónktól. —

Budapest, márc. 2.

A Dessewffy grófi családnak Lócse mellett Terjákfalun nagy uradalma van. Ezen az uradalmon időktől fogva Keresztélyi István volt a jószágigazgató.

Keresztély közönséges parasztfiu volt és mint ilyen került a jószágra, hol nemsokára ispán lett és fokról-fokra felküzdötte magát a jószágigazgatói állásig.

A grófi család teljesen megbizott benne és ennek tulajdonitható, hogy a jószágigazgató hütlenül sáfárkodhatott a reá bizott vagyonnal és közel félmillió koronát sikkasztott el.

Néhány nappal ezelőtt Keresztély azzal utazott el Terjákfaluról, hogy 8 napra Budapestre utaaik. De nem jött ide.

A gróf gyanuperrel élt, megvizsgáltatta az uradalom könyveit és azt találták, hogy **Keresztélyi 46.000 koronát sikkasztott.**

A sikkasztás ugy történt, hogy számlákat min kifizetteteket könyvelt el, a könyveket meghamisitotta stb.

Kissebb sikkasztásokat már régebben követett el, nagyobb összegeket csak az utóbbi időben sikkasztott.

Keresték Budapesten is a rendőrség által, de itten megállapitották, hogy Keresztély azonnal külföldre utazott és azóta már valószinüleg utban van Amerika felé.

Lujza hercegnő utazása.

Zürich, márc. 2.

Lujza hercegnő tegnap délután két órakor Genfből ideérkezett s a National-szállóba szállt. Kiséretében egy harminc évesnek látszó férfiu volt, aki valószinüleg Laohenal ügyvéde képviselte. A cselédség a pályaudvaron ebédelt. A hercegnő kisérőjével élénken beszélgetett franciául.

A társaság délután 3 órakor tovább utazott Romanshorn felé.

Genf, márc. 2.

Az utóbbi hetekben hosszas tárgyalás folyt Lachenal és Lujza hercegnő családja között és Alisz nagyhercegnő végül elhatározta, hogy ő maga fogadja leányát Lindauban. Kegállapitották, hogy a hercegnő titokban fog elutazni, nehogy Giron megtudja. Ez volt az oka annak, hogy Lachenal veje, Peter ügyvéd is elkisérte a hercegnőt.

Az ügyvéd tegnap reggel hét órakor érkezett Nyonba, A hercegnő, a ki már öt órakor készen volt az utazásra, a pályaudvaron várta kisérőjét. Csak kevés podgyászt vitt magával, hogy ne keltse föltünést.

A hercegnő nagyon örült, hogy elutazhatik s azt mondta kisérőjének, hogy végtelenül boldog, hogy anyjához viszszatérhet. Zürikben senkisem ismerte meg a társaságot. Lindi márc. 2. A toszkánai villában már néhány nap óta készülődnek Lujza hercegnő fogadására. Alisz nagyhercegnő Teréz hercegnővel és néhány udvarhölgygyel szombaton éjjel egy órakor érkezett ide. Münkenen keresztül. Lujza hercegnő tegnap este három negyed nyolc órakor érkezett ide a Thurgau gőzösön. A kikötőben Bever dr., a nagyhercegi család udvari orvosa várta s a hajóról a villába kisérte. A hercegnő egészsége kitünő; anyjával való találkozása rendkivül meghatotta. A toszkánai nagyherceg a szász királylyal együtt a lindaui villát szemelte ki a hercegnő ideiglenes lakóhelyéül, Ott fogja bevárni lebetegedését is.

A hercegnő előbb arra kötelezte magát, hogy végképen szakit Gironnal, a mit egyébiránt már azzal is bebizonyitott, hogy nem engedte őt magához közeledni s leveleit fölbontatlanul küldte vissza. Ferdinánd nagyherceg 1860 ban, a mikor atyja a toszkánai trónról lemondott, a lindaui villába vonult vissza. A nagyhercegi család azóta minden esztendőben ebben a villában szokott nehány hetet tölteni.

Elfogott sikkasztó körjegyző.

A budapesti rendőrséget a mult héten arról értesitették, hogy a Sátoralya-Ujhely mellett lévő Bodrog Olaszt község áörjegyzője, nagyobb összegek elsikkasztása után megszökött.

A budapesti rendőrség megállapitván, hogy Sztankay Béla körjegyző külföldre szökött, egy ügyes detektivjét Hamburba küldte, aki ma táviratilag arról értesitette a főkapitányságot, hogy Sztankayt épen abban a pillanatban fogta el, mikor egy Amerika felé induló hajórk akart szállni.

Megfelelő hangulatban és tartott árak mellett 30000 mm buza került forgalomba.

Legmagasabb ár 7·70.
Legalacsonyabb ár 7·17.

— **Közvágóhidi sertésvásár.** (Hivatalos jelentés déli 12 órakor.) Tegnapról maradt 98 darab. Ma érkezett 418 darab. — Déli 12 óráig eladtak 312 darabot. Mai árak: Öreg sertés, elsőrendü 100—109 korona, másodrendü 98—100 kor., selejtezett áru 96—97 kor. Fiatal sertés, nehéz 100—111 korona, középsulyu 100—110 kor., könnyü 98—106 kor., hussertés, süldő 104 korona, 100 kilogrammonkint élősulyban, minden levonás nélkül. — A vásár élénk volt.

A végrehajtott itélet.

Bloemfonteinban a minap bíróság elé állitottak egy Barend Colliers nevü bur harcost, a ki azzal volt vádolva, hogy 1902 ben Boyle angol hadnagyot agyonlőtte.

Boyle hadnagyot a burok gyülölték, mert neki volt föladata, hogy a bur farmokat kiöritse s a gyermekeket és asszonyokat a farmokból elkergesse.

Később a hadnagy bur fogságba esett több társával együtt. A burok az angol katonákat ismét szabadon bocsátották, Boyle hadnagyot azonban agyonlövették.

Colliers megvallotta, hogy ő hajtotta végre a halálos itéletet, de kijelentotte, hogy följebbvalója, az azóta elhunyt Botha Fülöp tábornok rendelete szerint cselekedett.

Botha Fülöp fia a biróság előtt azt vallotta, hogy atyja valószinüleg nem adott ki ilyen rendeletet, mert ellenzett minden erőszakos intézkedést.

Tanuként kihallgatták Dewett tábornokot is, aki kijelentette, hogy nincs ugyan bizonyiték arra nézve, hogy Botha tábornok elrendelte voln Boyle hadnagy kivégzést, de nagyon lehetséges, hogy ilyen rendeletet kibocsátott, mert egy alkalommal Dewett előtt nagyon élesen nyilatkozott a hadnagyról.

A biróság azután fölmentette a vádlottat, mert abból a föltevésből indult ki, hogy Golliers felsőbb parancsára lőtte agyon a hagnagyot.

LEGUJABB.

—

Tüntetés Zágrábban.

Zágráb, márc. 2. A horvát egyetemi hallgatók tegnap délelőtt tüntettek a magyar regnikoláris küldöttségnek a magyar-horvát pénzügyi kiegyezés dolgában adott válasza ellen. Az egyetemi hallgatók az egyetem auláján akartak gyülést tartani, de az egyetem főkapuját zárva találták. Erre az egyetemi hallgatók mellékajtókon hatoltak be az egyetemi épületbe s belülről megostromolták a kaput, a melyet sikerült betörniök. Gyalogos és lovasrendőrök be akartak nyomulni az egyetem udvarára, de az egyetemi hallgatók ellenálltak nekik. A horvát diákok ezután elfogadtak egy határozati javaslatot, a melyben tiltakoztak a magyarok erőszakoskodása ellen.

—

Halva vagy élve.

Madrid, márc. 2. A Heraldo-nak jelentik Mellillából, hogy a trónkövetelő még bujdosik néhány hivével. Rejtekhelyét a szultán csapatai tartják bekeritve. A hadügyminiszter azt mondja, hogy megölhetné a trónkövetelőt, ha fölgyujtaná azt a kis erdőt, a melybe menekült, de inkább élve akarja elfogni.

—

A Macedón-ügy.

Szófia, márc. 2. A Vecserna Posta ujra miniszterválságot jósol. A válságra nyilván a macedonok kivánságai adnának okot. Másfelől ezeket a hireszteléseket azzal hozzák kapcsolatba, hogy a cankovisták Oroszország állitólagos igéretei alapján mindenféle igéreteket tettek, a melyeket azonban nem teljesitettek.

—

Választások Franciaországban.

Antibes, márc. 2. A szenátorrá választott Rouvier helyébe ma Arago Francois republikánus jelöltet választották meg az itteni kerület képviselőjévé.

Páris, márc. 2. A tegnap tartott időközi választásokon a következő képviselőket választották meg: La Palisse-ban Regnier (szociálista-radikális), Moissacban Arnal (nacionalista) és Mouline-ban Minier (szociálista-radikális.)

—

Brazíliai fenyegetések.

— **Washington**, márc. 2. Idevaló irányadó körök azt a hirt kapták, hogy Brazilia, noha Bolivia teljesitette az acre terület egy részére vonatkozó követelését, most egy másik, 34.440 négyszögmértföldnyi területet követel Boliviától és azzal fenyegetőzik, hogy ha nem engedik meg neki ennek a területnek a birtokbavételét, katonákkal fogja azt megszállani.

—

A pápa jubileuma.

Róma, március 2. A pápa jubilenma alkalmából Szécsen gróf osztrák-magyar nagykövet tegnap este nagy estélyt adott. A fényes estélyen megjelentek: Vannutelli Serafino, Vannuntelli Vincenzo és még több biboros: továbbá Franciaország, Spanyolország és Portugália nagykövetei, Oroszország és más államok követei, a nagykövetségek és követségek személyzetével, a máltai lovagrend nagy mesterei, sok püspök és vatikáni méltóság. Az estély éjfélig tartott. A grófi pár nagyon szeretetreméltóan fogadta a vendégeket.

A sztrájk es a munkaközvetitő-intézet,

— Saját tudósitónktól. —

A budapesti (ipari) munkaközvetitő intézet választmánya tegnap dr. Radoca János elnöklete alatt érdekes ülést tartott. A napirend főtárgya a nemzetközi szocialdemokrata párthoz tartozó munkástagoknak a szervezeti szabályzat módositására vonatkozó inditványa volt. Ezek ugyanis azt inditványozták, hogy a választmány csakis egyedül a munkások és a munkaadók képviselőiből alakuljon s mind a két csoport egyenlő számu tagokkal legyen képviselve. Ehhez képest kivánták, hogy mellőztessék vagy legaláb felerészben munkástagokkal helyettesitessék az a 12-se nem munkás, se nem munkaadó tag, kik a mostani 20 munkás 20 munkaadó tagon kivül az intézetet fentartó kereskedelemügyi tárca, budapesti kereskedelmi és iparkamara s a székesfőváros érdekeit — pártatlan tagok cimén — képviselik; kivánták továbbá, hogy sztrájk alkalmával az intézet munkásokat ne közvetitsen.

Az inditványt Buchinger Manó indokolta meg. Előadta, hogy az ugynevezett pártatlan tagok nem pártatlanok. Már a felfogásuk és társadalmi összeköttetéseiknél fogva is inkább a munkaadókhoz szitanak sazokkal együtt mindig többséget képeznek a munkások ellen.

Kijelenti, hogy ha a választmány elzárkózik a fennebb emlitett két követeléstől, akkor a munkások haragja el fogja seperni az intézetet.

Neuschloss Marcel ezekkel szemben kimutatta, hogy a választmány eddig tekintettel volt a munkasok minden jogosult kivánságára.

Többek felszólalása után a bizottság abban a reményben, hogy a sztrajk esetén való közvetités megszüntetése biztositani fogja a békét, nágy többséggel elhatarozta, hogy a keresk. miniszterhez azon kéréssel fordul: hogy az intézet ügyviteli szabályzatát oda módositsa, hogy strajk esetében az intézet munká, sokat ne közvetitsen.

A csikszentmártoni választás

Baránszky visszalépett.

— Saját tudósitónktól. —

Csikszentmárton, márc. 2.

Baránszky látva a küzdelem sikertelenségét, a választástól visszalépett, igy most csak két jelölt áll egymással szemben.

Délben a szavazatok aránya a következő:

Györffy	146
Rápolthy	100

—

A választók névjegyzéke.

Az országgyülési képviselóválasztói névjegyzéke az 1890. évi XV. törvény cikk értelmében minden évben hivatalból kiigazitandó lévén, Széll Kálmán valamennyi központi választmányhoz — — —

REGÉNY.

Társadalmi küzdelem.

EREDETI BÜNÜGYI REGÉNY.

Irta:

ILOSVAI HUGÓ.

Minden jog fentartva.

És isznak pedig mind a ketten, mindenik a maga módja szerint.

De térjünk vissza K . . . i községbe, hol abban a pillanatban, mikor a robbanás zaja elhangzott. Galiendi Onuc törvénybiró kiesett az ágyából.

Nem kell ám azt hinni, hogy a rémület vetette ki az érdemes férfiut az ágyból! Korántsem. Ellenkezőleg, a rémület . . . az ágy alávitte.

Az ágyból a levegő óriási megrázkódtatása dobta ki a birót, mert a robbanás a biró házának csaknem tőszomszédságában álló községházán történt.

Mikor a biró az esőstől feleszmélt és már ráért megijedni, hamarosan lebujt az ágy alá.

De a rémületnek ezzel még nem volt vége.

A következő pillanatban (a birónak persze ugy tetszett, mintha órák teltek volna el azóta), a szoba világossá lett, de kellemetlen, vörös világosság volt az, s néhány percet később a község kicsi katholikus templomának tornyában megkondult a vészharang.

Már akkor az emberek kivül is orditoztak:

— Tüz van! Tüz van! Ég a községháza.

És akkor lelkendezve rohant be a szobába Beketty Juon a kisbiró és kétségbeesetten kjáltotta:

— Biró uram! Hol van biró uram!?

Gallendi Onuc urami alantosa előtt kezdte a helyzetet resteini, ezzel a restelkedéssel aztán visszatért a bátorsága is és mikor megjött a bátorsága, már hazudni is tudott.

(Folyt. köv.)



Használat után.

Karcsuság

és egyuttal tartós egészség elérésére tessék használni a növényekből készitett valódi Keleti

tündér-cseppeket.

Nincs erős test, nincs erős csipő, hanem fiatalos nyulánkság, tetszetős alak, graciózus formáju test, az életmód változtatása nélkül. Teljesen veszélynélküli soványitó kura. Kellemes, egyszerü használati mód. Nem diétetika. Nem gyógyszer. Természetes növénykivonat, jótállás, hogy az egészségre nincs káros hatással. Természetszerü hatás. Csak elismerő nyilatkozatok. — Ezen orvosi kiválóságoktól jóknak talált cseppek **nyulánkká teszik a testet, de az egészségre nincs káros hatásuk**, hanem direkt az emésztésre és a zsirszövet-sejtekre hatnak, az arcvonásokat ifjitják és a testet ruganyossá és erőssé teszik.



Használat előtt.

Kimaradhatatlan hatás nőnél, férfinél és gyermeknél.

Egy nagy üveg ára (sokáig eltart) 5 korona, 3 üveg 12 korona, 6 üveg 20 korona. Szétküldés titoktartással utánvéttel vagy a pénz előleges bekűldése esetén. Megrendelések intézendők:

PETROVICS MIKLÓS-hoz,

Budapest, IV., Béczi-utcza 2.



Uj beőttek.

Világos, vágókemény, valódi: **barack, málna, meggy, ribizke** (hercegli), **őszi baracz**

földi eper-befőtt	kor.	1.60
narancs, citrom	„	1.30
alma	„	—.76
ananász-befőtt	„	2.—
szilva (áttört czukor szilvaiz)	„	—.58
csipkebogyó compot	„	1.—

nettó 1 kilogrammonkint, prágai raktárunkban egy minőségből 5 klg. vételénél 1 klg. 80 grammos dobozokban klg.-ként 14 fillérrel drágább.

különö keverek (melange)	kor.	—.90
friss málna és meggy-szörp	„	1.40
citromlé	„	2.—
paradicsom befőtt	„	1.—

á 1 klgként ajánlja

Taussig Hermann

conservgyára

Prág-Carolinenthal.

Meg nem felelőt franco visszaveszek.

A hivatas megzavarása nélkül

gyógyit legfeljebb 8 nap alatt

Cedrolcapsula Dr. Polacsek

a legmakacsabb folyásokat és hólyagbántalmakat, biztos eredmény.

Orvosilag kisérletezve és ajánlva. Általánosan használva, Nem idéz veszélyalmat mint a Santal, nem terhel a gyomort mint a Copaiva balzsam.

Egy üvegcse 3 korona.

Egy kurára elegendő 3 üvegcse. Szétküldés: Angyal gyógyszertár Dr. Polacsek, Zágrab. Budapesten: Török József gyógyszertára, VI., Király-u. 12. és minden gyógyszertárban.

Első biztositó intézet

KATONAI SZOLGÁLAT ESETÉRE

Ő cs. és kir. fensége József főherceg védnöksége alatt m. sz.

Budapest, IV. Váci-utca 34. I. o.

Fiugyermekek legelőnyösebb ellátása a védkötelezettség, illetve nagykorusitás idejére. — Első díjletétek. — Szabadelvü szabályzatok. — Az üzemhasznon a biztositottaké; a befizetett ifjak ezenfelül tetemes külön nyereményben részesülnek. Biztositási tőke 88 millió.

Biztositéki alapok hat és félmillió.



Nagy vagyont!

szerezhet mindenki egészsége helyreállitása által, ha a Häckel-féle ártalmatlan anyagokból álló „HUNGÁRIA"-gyomercseppekkel és a „Hungária"-labdacsokat használja. Kapható a legtöbb gyógyszertárban és Häckel Károly gyógyszertárában Csáky-Somerjan 3. szám 1 tekercs 2 kor. 10 fillér 1 üveg 1 kor. 45 fillér, 6 üveg 6 korona, franco a pénz előzetes bekűldése mellett. Ügyeljünk az itt látható törv. bejegy. védjegyre. Orvosi urak nek kivánatra próbát küldök. Budapesti árak ár: Török József gyógyszertárában Király-u. 12.

A legjobb

legmegbizhatóbb

gazdasági kertivetemény

és

virágmagvak

csakis (a volt **Nöthing**-féle 23 év óta fennálloti) most

GOMBÁS JENŐ

ujonnan berendezett **elsőrangu**

magkereskedésében

Budapesten,

Kálvin-tér 9. sz. szerezhetők be.

Arjegyzék kivánatra ingyen és bérmentve.

Angol kiállitáson

nagy aranyéremmel és diplomával kitüntetett

HALAPI-féle

csuz és köszvény kenőcs törvényileg védve.

RESTAURATOR

legbiztosabban gyógyit reumát, köszvényt és ideg csuz izületi bajokat. Számtalan hála és elismerő levél.

1 tubus 1 korona 60 fillér.

Egyedüli raktár

„APOSTOL"-gyógyszertár

BUDAPEST,

József-körut 64. szám.

Ajándék

ezámba megy az az olcsóság, a milyen olcsón lehet vásárolni **„Merkur" kerékpárt,** kerékpár-alkatrészeket és ujmit a

„MERKUR" kerékpárgyárban

Budapest, VI. Eötvös-utcza 37.

Egy elegáns modern könnyüjárásu „Merkur" kerékpár teljes felszereléssel, Acetylén-lámpával 130—150—200 kor.

Egész készlet „Merkur"-gumni (2 köppeny, 2 tömlő) 23—26 kor. kizárólag nálam kapható. Egy köppeny 7.50—8.50, 1 léglömlő 4—5 korona.

Csak rövid ideig, mig a készlet tart,

„Excelsior" léggömbök csekély szépség-hibával elismert legjobb léglömlő a kontinensen darabonkint 3.80 kor., ezelőtt 7.— kor., egy pár kitünő pedal 5—6 kor. Egy pár kitünő nyereg 5—6 kor. Mindennemü fel nem sorolt alkatrészek raktáron vannak és olcsón kaphatók.

Javitások olcsón és szakszerüen készittetnek. Zománczozás és nickelezés, átalakitások a legyorsabban eszközöltetnek.

Használt kerékpárok raktáron vannak és beszereltetnek.

Vidéki megrendelések azonnal tesznek elintézve

Arjegyzék ingyen és bérmentve.

Polacsek József

„Merkur" kerékpár-gyár és javitómühely. Kerékpáralkatrészek és Pneumatik-raktár

Ki nem ismerné



már évek óta forgalomban levő és kitünő hatásu, kipróbált házszert:

a Capsicum-Spodelakot

(Kínai. sapniet oong alat.) nyagy Paprika Spodelakot mely biztosabb eredménnyel mint ama a fajta szerek használtatik hüléseknél, szaggatásnál, fronc- idegn-, fej- és Ismeretes alb. fájdalmaknál.

Egy üveg ára 1 kor. 50 fill., JEKELIUS MÁNDOR gyógyszerésznél, Brassón. Budapesti árakért Török József-féle gyógytár, Király-utca 12. Beszerezhető minden gyógyszertárban. Csak a Jekelius névvel valódi.

Megjelentek

legujabb tavaszi divatszövetelmi, melyekből 12 méterit, finomabból 15 méterit küldök egy teljes férfi-öltönyt, vagy egy [illegible]ötöt.

Szövetmintáimat és mértékvételi utasitást kivánatra barkinek ingyen és bérmentve küldök.

Tímár Lajos férfi szabó

BUDAPEST,

VIII., Gyöngyvirág utcza 9/F. I. em.

Férfiakat, nőket

gyaránt érdekel, hogy a „Catechu-injectio" egyedüli szer a legmakacsabb hugycső- és fehérfolyásoknál legjobban tanusitják ezt a hálaievelek ezrei. Egy üveg uraknak 2 korona, nőknek 2.10 kor. Csak Gyarmati-féle Catechu-injectiót fogadjunk el. Postai szétküldés:

Városi gyógyszertár a „Szent-Háromság"-hoz

BAJA, Fő-utcza 37. sz.

Betegek egészségesek lettek, gyengék erősek lettek.

Kiváló életelixir, híres orvostudor által feltalálva, mely minden ismert bajt gyógyit. A csodával határos gyógyitások ércitek el vele. A régi világ titka, a hosszu élet meg van fejtve.



Évek hosszu során át türelmesen tanulva és kutatva a mult poros aktáiban és a jelen orvosi tudományokban, dr. Wood amerikai orvos azt a csodás kijelentést teszi, hogy ő az életelixirt feltalálta és képes vele délszaki gyökerek keverésének segitségével, melyeket csak ő ismer és melyekből az életelixir előállittatik, a mi gyümölcse az évek óta tartó kutatásának, minden betegséget, mely az emberi testet bántja, meggyógyitja. Semmi kétség, hogy az orvos ez állitása valóság és a csodálatos gyógyitás, melyet naponkint elért, nagyon is mellette bizonyit. Elmélete, melylyel előhozakodik, észbeli, széleskörü tapasztalatokon nyugszik, melyeket éveken át az orvosi praxisban szerzett. — Egyetlen szenvedő se mulaszsza el e csodás „életelixirt" — mint a hogy ő nevezi — megpróbálni. Egyes gyógyitások kiválóan figyelemreméltók s majdnem hihetetlenek, ha nem bizonyitanák hitelt érdemlő tanuk.

Az orvosok által feladott betegek családjuknak és barátaiknak teljes egészségben visszaadattak. Reumatizmus, neuralgia, gyomor-, máj-, vese-, vér- és bőrbetegségek és hólyagbajok eltünnek mint bűvészet által. Főfájás, derékfájás, idegesség, hideglelés, rekkor. köhögés, hülés, katarrus, bronchitis és minden torok és tüdőbaj vagy más egyéb szervek megjavulnak oly idő alatt, mely egyszerüen csodálatos.

Tisztitja az egész szervezetet, vért és szöveteket, az idegek normális erejét visszaadja és az egészség csakhamar helyreáll.

Ára: 6 üveg 6 kor., 12 üveg 10 korona.

A szétküldés utánvét vagy a pénz előleges beküldése mellett vámmentesen történik. Megrendelőseket elfogad:

PETROVITS MIKLÓS, Budapest, IV., Béczi-utcza 2. szám.

Férfiak és Nőknek

a legmakacsabb hevény és idült folyások (tripper) befecskendezés nélkül a legbiztosabb gyógyszernek a

„Santal-labdacsok"

bizonyultak. Egy doboz 100 labdacs tartalommal és pontos használati utasitással 6 korona. Előleges bekűldése vagy utánvét mellett diskréten küld.

Továbbá köszvényes reumatikus, podagrás bajok ellen legjobb a

Sapol-köszvény-kenőcsöt.

Meggyógyul! Munkaképes! Egészséges lesz

Egyedüli biztos hatásu szer az összes reumatikus bajok ellen. Leggyorsabban gyógyitja a köszvényt, csonthártagyulást, nyilallást, koreatáncot, fáradalmat, hátfájást, derékfájást, gyomor-, lépés májfájdalmat, idült bántalmakat, izomhüdést, az ujszülöttek hajfilltatlan sebeit és fenkét, a tűrést és fő fájást, ára 5 kor. Egy doboz Luxurar-féle vér- és gyomortisztitó labdacs 3 korona 40 fillér.

Kapható a fő- és szétküldési raktár:

„Magyar Király" gyógyszertárban Budapesten V., Erzsébet-tér (Mindszent-tér) 12. sz.

Megrendelhető utánvét vagy a pénz előleges bekűldése mellett.

Ezer és ezer hálanyilatkozat.

Nyomatott a tulajdonos „Hirlapterjesztő Vállalat" körforgógépén. (Cégtulajdonos Székely Viktor.

A bün.

Az emberi lélek csodás összetétele a jónak és rosznak. Ott születik a szeretet, a legmagasztosabb érzés a világon; ott van elrejtve a gyülölet, a bün csirája is, amelyet sokszor nagyra növelnek az ember önző, gonosz indulatai.

Van-e felemelőbb érzés az emberszeretetnél, van-e lesujtóbb látvány, mint az a bün, amelyet az emberiségből kivetkőzött ember utálatos szenvedélyeitől üzve elkövet; mikor öl és vérrel fertőzteti meg a kezét, amelyet mások javára kellett volna használnia: hogy dolgozzon azokért, akiket a gondviselés reá bizott, hogy vezesse őket az élet utjain.

A civilizáció nemesebbé tette az embert; elnyomta a vad indulatokat; szeretetre tanitotta a népeket s magasabb célokat jelölt ki számukra. Az ember vad indulatai azonban még mindig élnek és sokszor utat törnek maguknak, hogy elrémitsék a jókat: mennyi gonoszság megfér az emberi lélekben.

Megdöbbenve áll meg az érző ember a szörnyü bün előtt és elveszti a hitét a civilázió hatalmában. És mikor a legundoritóbb gonosztetteket látja felburjánzani azon a talajon, amelyen a haladás munkájának nagyszerü nyomai látszanak; amikor az erkölcsi fogalmak tisztultabb világát hirdetjük s a társadalom békéjét gyilkosok veszélyeztetik; feltámad a kétely, vajjon eljut-e valaha odáig az emberiség, ahová a nagy lelkek vezetni akarták, vajjon az emberi szenvedélyek és indulatok felett fog-e valamikor feltétlen uralmat nyerni az erkölcsi jó s a béke szelleme.

Ugy látszik, hogy a szenvedélyeknek csak kifejezése változik, de a szenvedélyek ugyanazok maradnak. Kaintól kezdve mind e mai napig a gyilkosok lélektana változatlan.

A szerelem, a boszu, a birvágy s a vak indulat ontották a vért és ontják ma is. Ezeket az érzelmeket az ember szivéből kiirtani nem lehet soha, de ellenállóvá lehet tenni az embert, hogy uralkodjék önmagán és bünös ösztönein.

A társadalom védi magát a gonosztevők ellen; törvényekkel bástyázza körül az emberek jogait és javait, de a bünt a törvények sem fogják teljesen kiirtani s csak az emberiség fokozatos nemesbülése, az önfegyelmezésre való szoktatása fogja kevesbiteni.

A társadalomnak védekeznie kell a bünösökkel szemben, mert büntetés nélkül féket vesztenének az indulatok. Ez az önvédelmi harc örökös, de mindig a jó fog győzni, mert a bün undort kelt és megbecstelenit. Z. V.

Hirek.

M. KIR. MUZEUM KÖNYVTÁRA

Záró-vizsga.

Folyó hó 1-én délelőtt tartatott meg a városunkban megnyitott időleges lópatkolási tanfolyam záró vizsgája. A vizsgán ott láttuk Dr. gróf Jankovich László főispánt, Csertán Károly alispánt, Vécsey Zsigmond polgármestert, Trombitás szombathelyi állategészségügyi felügyelőt és még számosokat. A tanfolyam mind a 27 hallgatója ugy elméletileg, mint gyakorlatilag bebizonyitotta, hogy nem hiába voltak a tanfolyam hallgatói és oly preciz feleleteket adtak, hogy Dr. Jankovich László főispán elismerésének anott kifejezést. Ezután a tanfolyam egyik hallgatója megköszönte a jelenvoltaknak az érdeklődést és azt, hogy az állam módot adott nekik arra, hogy a tanfolyamon tanultakat elsajátithatták.

Szórakoztató délután.

Szép számu közönség jelenlétében tartotta meg az általános munkásképző egyesület szórakoztató délutánját az elmult vasárnap is. Neumark Ilona k. a. zongorán szépen eljátszott nyitánya után Baksa Verona k. a. adta elő „A monolog" cimü monologot. Kedves és természetes játékát a közönség dus tapssal jutalmazta. Majd Reinitz Béla lépett a pódiumra, élénk derültséget keltve előadott monologjával. Ezután Almási János tanitó „A pech"-ről megirt jóizü és humoros felolvasásával tartotta a közönséget állandó derültségben. „Donna Paula" cimü verset Kecskés Margit k. a. szavalta meglepő érzéssel. Hompola Juliska k. a. „A bakfis" monolog előadásával a közönség zajos tetszésnyilvánitását igazán kiérdemelte. Oly kedvesen adta elő kis monologját, hogy mondhatnánk, enniváló kis bakfis volt. Az utolsó szám Fleischacker Ferenc monologja volt. A szüneteket Neumark Ilona k. a. töltötte ki zongorajátékkal, melyet a közönség meg-megismétlődő tapssal jutalmazott.

Névváltoztatások.

Kiskoru Catrusca Titusz karánsebesi illetőségü Zalaegerszegen állomásozó m. kir. csendőr hadapródtiszthelyettes vezetéknevének „Bezerédi"-re, Rác Lipót keszthelyi illetőségü tapolcai lakós nevének „Kovács"-ra, Pollák Mór nagykanizsai lakós nevének „Zalá"-ra, kiskoru Weisz Zsigmond kapolcsi lakós nevének „Vajdá"-ra kért átváltoztatását a belügyminiszter megengedte.

Közgyülés.

A nagykanizsai izr. jótékony nőegylet ez. évi rendes közgyülését folyó hó 8-án tartja a következő tárgysorozattal: elnöki jelentés; pénztári kimutatás; a kilépő választmányi tagok helyébe ujak választása; a számvizsgáló bizottság megválasztása; az évi költségvetés megállapitása.

Alapszabály jóváhagyás.

A benkoveci önkéntes tüzoltó egylet alapszabályait a belügyminiszter a bemutatási záradékkal ellátta. — A zalaegerszegi karácsonyfa egylet megváltoztatott alapszabályait a belügyminiszter jóváhagyta.

Elgázolás.

A gyorshajtásnak ismét áldozata van. Sipos József helybeli lakós 10 éves nevelt fiát tiporta el tegnap délután a 29. számu bérkocsi, melyet Azon András kocsis hajtott. A sérülés nem sulyos természetü, de azért méltó büntetést érdemel a kocsis, kinek gondatlansága folytán emberélet is eshetett volna áldozatul. Ideje volna már, ha rendőrfőkapitányunk intézkedne azirányt, hogy nálunk épugy, mint minden más rendezett városban, az utcasarkokon táblák figyelmeztetnének a lassu hajtásra.

Ellopott oltáriszentség.

A gonosztevő előtt semmi sem szent. Mem tekinti, hogy a tárgy, amit ellop, Isten dicsőitésére van-e szánva, vagy bármire. Mint tudósitónk táviratilag értesit bennünket, egy elvetemült gonosztevő szombat éjjel a letenyei róm. kath. templomba behatolt és a főoltár szekrényéből az oltáriszentség tartására szolgáló arany kelyhet, az oltáriszentséggel együtt, nemkülönben az áldozásnál használni szokott aranykelyhet ellopta. Az elvetemült templomrabló elfogatására a legszélesebb intézkedéseket foganatositották.

Küldöttség.

Mint értesülünk, a napokban egy 3—4 tagból álló munkás küldöttség fog tisztelegni a polgármesternél, mint az iparhatóság fejénél és egy kérvényt fognak átnyujtani több aláirással, melyben kérik az iparhatóság támogatását, egyben tiltakozásukat fejezik ki az idegen munkások behozatala ellen. A mint halljuk, ebből kifolyólag a kormányhoz is intéznek felterjesztést, melyben sanyaru helyzetük okozójának az idegen munkást tartják. A munkások erősen szervezkednek és szándékuk az egész ország munkásait fölhivni az egyesülésre.

Miniszteri elismerés.

A m. kir. földmivelésügyi miniszter a Pozsonyban 1902. évi szeptember havában tartott II. mezőgazdasági országos kiállitás sikerének biztositása érdekében kifejtett hazafias tevékenységeért és szives közreműködéseért Hertelendy Ferenc országgyülési képviselőnek, a Zalamegyei Gazdasági Egyesület elnökének őszinte köszönetét és elismerését nyilatkoztatta.

Lövöldöző legény.

Molnár Táncos József becsalii legény, aki csak a minap szabadult ki a fogházból, megint olyan tettre vetemedett, a miért ujból fogházba kerülhet. A becsalii csárdában mulatva, szándékosan elfeledte az elfogyasztott ital árát kifizetni. És nehogy a korcsmárosnak bátorsága legyen a bor árát kérni, a hogy kért a szabadba, revorveréből tövöldözni kezdett. A lármára többen összeszaladtak, mit látva a hetyke legény, minden meggondolás nélkül több izben közéjök lőtt. Csak a véletlennek köszönhető, hogy az összesereglett emberek közül valakit agyon nem lőtt. Molnár már többször volt büntetve és ugy látszik, hogy a helyett, hogy megjavulna, rosz, szilaj hajlamai még fokozódnak.

Utasitás az iskolaszékről.

A vallás- és közoktatásügyi miniszter a községi iskolaszékek jogait és föladatait körülíró Utasitások-at most egy utóbb kiadott körrendeletében némi részben módositotta. Nevezetesen a községi iskolák igazgatói csak akkor lesznek tagjai az iskolaszéknek, ha egyszersmint választott tagok is, különben csak tanácskozási joguk van ott, szavazattal azonban nem birnak. E rendelkezés azonban nem helyezi hatályon kivül a községi szabályrendeletnek esetleg ellentétes rendelkezését. A körrendelet végül azt az intézkedést tartalmazza, hogy a tanitók elhelyezését ezután az iskolaszék hagyja jóvá. (Az Utasitás a tanfelügyelő hatáskörébe utalta, de most ez a jelzett módon változást szenvedett.)

Ellopták a ló farkát.

Egy korcsma udvarán békésen ette a szénát egy gazda ember hosszu farku szürke lova. A szürke nem volt táltos; rosszul táplált, kizsarolt állat volt biz az, de olyan ékességgel áldotta meg a végzet, amelyre a szürke is, gazdája is büszke volt. A szürke ugyanis majdnem földig érő, dus farkával kergethette magáról a legyeket. Képzelhető tehát a gazda boszusága, mikor egy liter bor békés elfogyasztása után be akarta fogni a lovát s azt ékességétől megfosztva találta. Le volt vág va a farka tövig. A szürke elcsuitóját azután kinyomozták egy Kopácsy Sándor nevü ember személyében, aki kefekötéssel is foglalkozott s a szürke farkából is kefét akart gyártani.

A vármegyei tisztviselők mozgalma.

Az állami-tisztviselők fizetésének rendezése a közigazgatási tisztviselőket is mozgalomra serkentette, amely kétségkivül jogos, mert a közigazgatási tisztviselők anyagi helyzete mostohább, mint az államiaké s ha a tisztviselői kérdés megoldását elodázhatatlannak ismerte el minden tényező, akkor azt meg kell oldani az egész vonalon. — A közigazgatás szolgálatában állók országos mozgalmat inditanak, amelyhez már 60 vármegye csatlakozott.

Zalavármegye tisztviselői most szervezkednek s az alispánt fogják felkérni, hogy érdekeiket képviselje. A nagy kongressust előkészitő értekezlet március 25-én lesz Budapesten, amelyen természetesan Zalavármegye tisztikara is képviselve lesz.

Szőllőbirtok-eladás.

Szentgyörgyvári szőllőhegyen a második hegyháton egy jókarban levő szőllőbirtok pincével s teljes felszereléssel szabadkézből

jutányos áron eladó.

Bővebbet a kiadóhivatalban.

Legjobb és legmegbizhatóbb kerti és gazdasági **magvak,**

valódi magyar lucerna, belföldi vörös virágu lóher, Gróf Teleki Arvéd-féle sárga és óriási vörösfaju burgondia takarmány répamag; ugyszintén francia perje, muharmag, különféle fűmag, baltacim, biborhere **arankamentes és csiraképes minőségben** a legolcsóbb árban kaphatók

Balaton Testvérek

füszer és magkereskedésében Nagykanizsán.

Üzletalapitás 1877. évben.

MILTÉNYI SÁNDOR CIPÉSZMESTER

ajánlja dusan felszerelt raktárát,

hol mindennemü uri-, női-, gyermek- és babycipők, bokavédők, bőrharisnyák (gamaschnik), bőr és cipőkenőcsök és minden e szakmába vágó áruk

a legjobb minőségben

jutányosáron beszerezhetők.

Mérték után rendelt lábbelik különös gonddal készülnek.

Kitünő minőségü **oltó gummi és oltó kések**

legjutányosabb árban kaphatók

Weiss és Ledofsky cégnél

Nagykanizsán.



• ÜZLETALAPITÁS 1897. ÉVBEN •

Papirkereskedés

FRAUSZ·ÉS·FARKAS

Könyvnyomda

MINDENNEMÜ KÖNYVNYOMDAI MUNKA PONTOS ÉS IZLÉSES ELŐÁLLITÁSA MÉRSÉKELT ÁRAKON.

II. évfolyam 63. sz. Nagy-Kanizsa, 1903. szerda március 4. Egyes száma 2 fillér

NAGYKANIZSAI FRISS UJSÁG

Előfizetési ára:
Helyben házhoz hordva egy hóra 60 fillér. .·. .·. .·.
Vidékre póstai küldéssel egy hóra 1 korona 20 fillér.

Kiadó tulajdonosok: Krausz és Farkas.
Felelős szerkesztő: ILOSVA HUGO.
Szerkesztőség és kiadóhivatal: Krausz és Farkas papirkereskedése.

Megjelenik naponta kerán reggel.
Nyomatott a „Nagykanizsai Friss Ujság" szerződéses nyomdájában.

Vitriolmerénylet egy színésznő ellen.
Rablótámadás a fővárosban.

A kedves szomszédok.

Belül is, kivül is középen vagyunk a kedves szomszédoknak; mert nekünk még az is szomszéd, a kinek testvérnek kellene lenni, még pedig — sajnost — rosz szomszéd és ez alaóbvaló az ellenségnél,

A ki pedig ténylegesen szomszéd számba megy az ellenség. Miért, mikor mi nem vétünk senkinek, ő maga sem tudja, csak épen a vérében van, igy szereti és mert igy szereti, igy is cselekszik.

Hogy milyen igazlelkü, jó barátaink nekünk a muszkák, ennek az alábbi ismertetés szolgálhat bizonyságul.

Egy orosz lap rug ki ellenünk a Dunát „szláv" folyónak nevezve.

A Novoje Vremjáé kétesbecsü „érdem," hogy e részben az első goromba kisérletet megcselekedte, midőn Dunánkat „szláv folyó"-nak nevezte el. A szándékosság kitünik a vakmerő fülényes hangból, a melyet monarchiánkkal szemben használ és abból, hogy oly ügyet ráncigál minden apropos nélkül szőnyegre, a mely most nem forog szóban. De abból is, hogy a Dunát elnevezi „szláv"-nak, a mi vagy buta tudatlanság, vagy szándékos provokálása monarchiánknak.

A dolog abból áll, hogy az 1883-iki londoni egyességben az európai Duna-bizottsáb jurisdikciója a Galaz és Braila közti vonalra kiterjesztetett és a bizottság felhatalmazása, amelyben az összes signatárius hatalmad benfoglaltatnak, 1883 április 24-től kezdve, egészen 1904-ig, tehát teljes 21 évre meghosszabbittatott. Ezen idő után hallgatag beleegyezéssel 3 évről 3 évre tovább érvényben maradhat, ha a lejárut végterminusa előtt egy évvel, a hatalmak közül senki sem tesz ellenvetést,

A Novoje Vremja tehát időszerünek véli figyelmeztetni kormányát, hogy most az ideje az európai Duna-bizottság további fenmaradása ellen sikra szállni, mert „az már még sem járná — irja a N. V. — hogy egy nemzetközi figyelőbizottság ép Oroszország jövőbeli operációjának központján álljon fenn,

A N. V. azt követeli az orosz kormánytól, hogy a nevezett dunai bizottság feloszlatását követelje. De ha mégis uj bizottság alakitása nem volna kikerülhető, ez esetben Ausztria-Magyarországnak csak azzal a kikötéssel volna megengedhető a képviselhetés, ha Oroszország abban a bizottságban is helyet nyerne, amely hivatva van a Dunának tul a vaskapun való része fölött őrködni.

A „Novoje Vremja" ezzel szándékosan azt akarja kifejezni, hogy Oroszország jövő operációjának bázisául, a vaskapuól fölfelé, a mi területünket szemelték ki Pétervárott.

A czipészsztrájk.

— Saját tudósitónktól. —

Nagyon tévednek azok akik azt hiszik hogy a czipészsztrájk véget ért. Eddig csak az történt, hogy néhány főnök bendta a derekát, megadták a követeléseket s itt a munkások munkába állottak.

Mindenesetre a sztrájkra nézve nagy jelentőségü eredmény az, ami történt. A munkások a legerősebb várat, az Agulárokat késztették meghódolásra. A legnagyobb budapesti műhelyekben Agulár Ignácznál, Agulár Ede-nél és Dóczy Mórnál helyreállt a béke s ma már mintegy ezer sztrájkoló czipész áll munkába, nagyobb bér mellett, birván a főnökök kötelező igéretót arra nézve, hogy egy-két év alatt nagy egészséges műhelyeket rendeznek be.

Agulárék az utóbbi napokban meglepő előzékenységet tanusitottak munkásaikkal szemben s igy a hosszas alkudozások végre is eredményre vezettek.

Több mint kétezer cipész sztrájkol még most is, de remélik, hogy nem sokáig, mert hiszik, hogy Agulárék példáját egy-két napon belül követni fogják a többi főnökök is.

Agulárékon kivül Spitz Mór, kinek az Izabella-utca 5. szám alatt van torna. cipő gyára, adta meg a követeléseket. Kiegyezett sztrájkoló munkásaival a Frank és Steiner (Károly-körut 5.) cipőgyáros cég is, dacára annak, hogy a munkások teljes követelését nem adta meg. Tegnap este a cég a rá nézve előnyös megegyezés örömére bankettet adott munkásai számára.

Sztrájkolnak még a Klinger Dávid é társa, Kohn Salamon, Goldberger Emil, Józsó és társa, Kolin Dávid, Csulik Pál Sebestyén János, Krammer és társa Szabó János és Lusztgarten-féle gyárakban. Nagy a panasza a sztrájkolóknak a rendőrség ellen, mely abban a tévedésben él, hogy kötelessége a bérharcban álló munkásokkal szemben állást foglalni. Minduntalan letépeti a sztrájkolók kabáitjait, sőt meg is bünteti őket. Az ellen is kifogása van, hogy a sztrájkolók őrszemeket küldenek ki az egyes cipőgyárak elé, hogy a sztrájktörés megakadályozzák. Ha együtt lát az utcán két—három cipészsegédet, a rendőrség már közbelép és „széjjeloszlatja" őket. Holott a rendőrség beavatkozására ebben a sztrájkban, mely rendben és békésen folyik le, semmi szükség nincsen.

A sztrájkolók egyébként folyton tárgyalnak a munkaadókkal s a tárgyalások vezetésével ujabban Gál Jenő ügyvédet bizták meg. Tegnap este is tárgyaltak a főnökkel, de megállapodásra még nem tudtak jutni.

Amerikai férj



Fischer urnak, a bámulatos ügyességü szélhámosnak kitünően sikerült arcképével kedveskedünk olvasóinknak.

Fischer ur ezen a képen, mely szökésfehérvárott készült, már nem néz bizalomteljesen a világba, sőt azt mondhatnánk, hogy meg komolyodott, mióta elhagyta a budapesti városliget, állatkert és ős-budavára virányait. Mert a derék ur a nyáron ott „dolgozott" egy ötletet hozott Amerikából magával és azt kihasználta. Egy kis függősodronyvasuttal kereste meg itten a nyáron a becsületesen a kenyerét.

A sztrájk es a munkaközvetitő-intézet,

— Saját tudósitónktól. —

A budapesti (ipari) munkaközvetitő intézet választmánya tegnap dr. Radoca János elnöklete alatt érdekes ülést tartott. A napirend főtárgya a nemzetközi szocialdemokrata párthoz tartozó munkástagoknak a szervezeti szabályzat módositására vonatkozó inditványa volt. Ezek ugyanis azt inditványozták, hogy a választmány csakis egyedül a munkások és a munkaadók képviselőiből alakuljon s mind a két csoport egyenlő számu tagokkal legyen képviselve. Ehhez képest kivánták, hogy mellőztessék vagy legalább felerészben munkástagokkal helyettesitessék az a 12-se nem munkás, se nem munkaadó tag, kik a mostani 20 munkás 20 munkaadó tagon kivül az intézetet fentartó kereskedelemügyi tárca, budapesti kereskedelmi és iparkamara s a székesfőváros érdekeit — pártatlan tagok cimén — képviselik; kivánták továbbá, hogy sztrájk alkalmával az intézet munkásokat ne közvetitsen.

Az inditványt Buchinger Manó indokolta meg. Előadta, hogy az ugynevezett pártatlan tagok nem pártatlanok. Már a lelfogásuk és társadalmi összeköttetéseiknél fogva is inkább a munkaadókhoz szitanak s azokkal együtt mindig többséget képeznek a munkások ellen. Igy azután a munkások érdekei sohasem érvényesülhetnek a választmány határozataiban; rámutatott továbbá arra, hogy a munkásoknak egyedüli fegyvere sorsuk javitására a sztrájk, mely fegyver használatában őket az intézet ne korlátozza. Kijelenti, hogy ha a választmány elzárkózik a fennebb emlitett két követelésektől, akkor a munkások haragja el fogja seperni az intézetet.

A vitában résztvettek még Izrael Jakab, Grossmann Miksa és Teszárs Károly, kik közül Izrael azt kivánta, hogy az intézet épen ugy, mint a szervezett munkások szakegyletei, állapitsa meg az egyes szakmák szerint a minimális munkabéreket s ha valamelyik munkaadó nem akarja azokat megadni: annak ne közvetitsen munkást. Teszárs pedig azt óhajtotta, hogy az intézet vezetése adassék át egészen a munkásoknak.

Neuschloss Marcel ezekkel szemben kimutatta, hogy a választmány eddig tekintettel volt a munkások minden jogosult kivánságára.

Többek felszólalása után a bizottság abban a reményben, hogy a sztrájk esetén való közvetitős megszüntetése biztositani fogja a békét, nagy többséggel elhatározta, hogy a keresk. miniszterhez azon kéréssel fordul: hogy az intézet ügyviteli szabályzatát oda módositsa. hogy sztrájk esetében az intézet munkásokat ne közvetitsen.

Képviselőház ülése.

Elnök: Dániel Gábor.
Jegyzők: Szőts, Dedovich, Endrey.
Jelen voltak: Széll, Fejérváry, Széchenyi.

A nemzetiségi izgatás vádja.

Elnök: Napirend előtt Lendl Adolf kért szót.

Lendl Adolf felhozza azt, hogy őt tegnap a Magyarországban egy tanfelügyelő nemzetiségi izgatással vádolta szólot, mert egy röpiratában a temesmegyei adminisztrációt leleplezte. Hosszasan ismerteti a röpirat tartalmát.

Elnök: Erre nem adtam engedélyt a képviselő urnak. (Nagy zaj a szélső. balon.)

Kubik Béla: Csak hadd beszéljen. Ugy is ritka az ilyen rovat odaát.

Lendl Adolf kijelenti, hogy az ellene felhozott vádak hazugságok.

Lovászy Márton kijelenti, hogy a szóban forgó cikk névaláirással jelent meg, tehát nem a „Magyarország", hanem az illető beküldő cikke. (Helyeslés.)

Következik:

az ujonclétszám megállapitásáról

szóló törvényjavaslat tárgyalása.

Brázay Kálmán egy fillért sem szavaz meg a hadseregnek mert ez állandóan konfliktusba keveredik a nemzettel. Nem hiszi, hogy rosszabb, törvényjavaslat lett volna a napirenden. Nem fogadja el azt. (Helyeslés a szélsőbalon.)

Lovászy Márton: Azt kell vizsgálnunk, hogy azok az érvek s okok, melyek a javaslatot támogatják, olyan sulyosak-e, hogy el tudják nyomni az ellenzék hazafias aggodalmait. A militárizmus nem lehet az az önvád, melyért kerülni lehetne. Viszont a geografiai helyzet sem lehet oka a fegyverkezésnek. Ugy Németország, mint Oroszország felé a természet erős akadályokat állitott. A szláv-germán faji harca századokig el fog tartani, ennek eldöltéig megerősithetjük magunkat. Az orosz hatalom ellen pedig bátorit nemcsak a Kárpátok hegyláncra, hanem a lengyel faj szivós ellentállása az Ausztria helyzete már nem ilyen kedvező, s eljöhet az idő a midőn Ausztriának szivós harcot kell folytatnia integritásáért. De hozza meg ő az áldozatokat, s ne követeljék tőlünk azt, hogy nagy anyagi áldozatok mellett nyelvünkről is lemondjunk a közös védelem kedvéért. A magyar nemzet geografiai helyzete ma nagyon kedvező de ezt felkell használnunk, hogy kiépitsük nemzeti államunkat. (Zajos helyeslés a szélsőbalon.)

Gr. Tisza István a balkán kérdéssel indokolta a fegyverkezés szükségességét, Frater György annak idején azt ajánlotta a dinasztiának, hogy teljes erővel feküdjön neki a töröknek s ne csak Magyarországból, hanem a Balkánról is kergesse ki őt. Maguk a balkán népek is szivesen látták volna a Habsburg-jogart, de az nem helyezkedett a helyzet magaslatára s inkább Schlesvig-Holstenért verekedett. II. Sándor orosz cár nem akarta megindítani a háborut a török ellen. Az orosz nép német kutyának nevezte őt s követelte a háboru megüzenését. Világos, hogy az orosz előbb-utóbb akciót kezd a Balkánon. — De hogyha fel is szabadulnának a kis államok a fenhatóság alól, az még sem képezhetne ránk nézve veszedelmet. A kis államok nem keresik az orosz fennhatóságát csupán azért tekintenek a cárra, mert felszabadulásukat tőle várják. (Zajos helyeslés a balés szélsőbalon.) Az orosz fennhatóságot éppen ugy nem fogják elfogadni, mint a hogy szabadulni akarnak a töröktől. De ebben beleavatkoznunk helytelen dolog volna. Épp oly helytelen Novibazár megszállása, S ha egyesülni akarnának is a Balkán államok, mi érdekünt volna ennek megakadályozása? Ha ennek rablópolitika a célja, akkor ez ellen határozottal tiltakozunk. (Zajos helyeslés a bal és szélső balon.) Tisza gróf azt mondta, hogy meg kell győzni a Balkánt békés szándékainkról. Mindaddig ezt azonban nem tehetjük meg, mig egy katonát lent tartunk. Szóló állitja, hogy Magyarország ellenzi a Balkán meghódítását már csak azért is, mert azok osztrák tartományokká válnának. Igy Boszniából is osztrák tartományt szeretnének csinálni, bár minden érv Magyarország mellett dönt. Ez a kérdés sürgősen rendezendő. A pacifikáció után Koszanovics hercegovinai püspök küldöttséget vezetett Thilippovich tábornokhoz, kifejezvén azon reményét, hogy békés napok viradnak Boszniára. A tábornok durva szavakkal rivallt rájuk: „ti török kutyák, Hadzsi Loja kutyái, tudjátok meg, hogy a boszu órája ütött." Mire a püspök válaszolt: „Meggyőződésünk, hogy az osztrák császár és magyar király irgalma nagyobb, mint a mi vétkünk". Jellemző, hogy a hercegovina püspök tudta a magyar király létezését mig a tábornok csak hoszura gondolt A püspököt különben kényszeritették hivatalának elhagyására, s nyugdijat ajánlottak fel az esetre, ha Bécsbe költözik. De ezt nem tette, s most Montenegróban sinylődik. Még más oldalról is megakarja vitatni a kérdést, s azért szünetet kér.

Elnök az ülést felfüggeszti.

Szünet után

Az elnöki széket gr. Apponyi Albert foglalja el.

Lónyay Márton folytatja beszédét azt vitatja, hogy a védelmi vagy a támadó irány megadja az irányt a fegyverkezés mérvére. A támadást a sorhadat, a védelmet pedig a honvédség s a népfelkelés képviselők,

Br. Fejérváry Géza: Ez nem áll.

Lovászy Márton. Az álló hadsereg nem nemzeti. mig a védő az, kérdés, hogy előállott e volna a mostani válság, ha a kormápy hadügyi téren is más irányban veszi igénybe a nemzet áldozatkészségét. Miért nem aduak tüzőrséget a honvédségnek. Határozati javaslatott nyujt be, mely szerint az ujonan létesitendő tüzérségi szervezetnek. Magyarországra eső része a honvédség kebelében állitassék fel. (Zajos helyeslés a szélsőbalon.) Csodálatos, hogy a kormányt akkor szállja meg a takarékossák szelleme, amikor nemzeti aspirások kielégitéséről van szó, holott más célra számlálatlanul dobják ki a milliókat, nem is tudjuk mennyit.

Fejérváry báró: Megmondtam már. (Zaj a szélsőbalon.)

Lovászy Márton: Nem azért beszél, hogy a honvédelmi minisztert meggyőzze, mert az lehetetlen. Azt mondják, hogy a honvédség többe kerül. Hát méltó-e egy önérzetes nemzethez, hogy egy pár millióért hadseregét eladja. Hisz az osztrákok azzal érvelnek ellenünk, hogy ők 70 százalékkal járulnak hozzá a közös hadsereg költségeihez, tehát illő, hogy ők is parancsoljanak. Pedig az nem is igaz, mert az aránykülönbség 7 százalékot mutat csak.

Szól végül a zászló s jelvénykérdésről. Tagadja, hogy Csehország akadályozná nyelvünk érvényesülését. Ha a célszerüség a felbomlás, akkor kérdi, hol akar felbomlást, a melynek érvényesülése Andrássy Gyula gróf beszédéből konstatálja, hogy Ausztriában ez a beszéd 48-as lázitó beszéd volt, mert ha nemzeti érdekeink feláldozásával volna lehetséges Ausztria egységét fentartani, akkor kötelességünk rögtön felbontani a közösséget. (Zajos helyeslés a szélső baloldalon.) Kérdi, hogy nincsenek-e nagyobb célszerüségi okok az önálló magyar hadsereg felállitására. Mi jogon mellőzik ezeket? Mi jogon tüntetik fel őket ugy, mint a trón ellenséget. Az osztrák császár koronája parvenü a magyar koronához képest.

Elnök figyelmezteti szólót, hogy más ország koronájáról igy nyilatkozni nem szabad.

Lovászy Márton: E javaslat az osztrák császári korona fényét emeli csak, de a magyar királyét nem. Ezért a javaslatot nem fogadja el. (Zajos heinkább, mert az alelnök az ülés elején lyeslés a szélső balon.)

Sréter Alfréd személyes kérdésben rektifikálja Benedek tegnapi nyilatkozatát. Szóló nem mondott semmi olyant. ami a zászló-kérdés rendezését elhalasztotta volna! Helyesnek találja azt is, hogy a magyar tiszteket a magyar ezredekbe helyezzék vissza. A kormány iránt bizalommal viselkedik, mert a politikájával a nemzeti állam kiépitését mozditja elő. (Helyeslés jobbfelől.)

Luby Béla a véderő bizottság és a honvédelmi miniszter argumentumaival polemizál, majd kijelenti, hogy a javaslatot nem fogadja el, ellenben határozati javaslatot nyujt be, a célból, hogy a magyar ezredek Ausztriából hazahozassanak.

Kubik Béla kéri, hogy az interpellációk válaszaira térjenek át, annál is inkább mert az alelnök az ülés elején nem mondotta, hogy mikor lesznek a válaszok.

Elnök: Még alig mult el félkettő, talán még folytathatnók a vitát. (Helyeslés jobbfelől; zaj az ellenzéken.)

Thaly Kálmán: Az egész világ lesi a miniszereknek válaszait Lambsdorff ügyében. Viszont az is igaz, hogy méltánytalan dolog minden nap 4-ig itt tartják a képviselőket, annál is inkább, mert a képviselőház buffetje rossz.

Elnök: Ha még sokan kérnek szót a házszabályokhoz akkor el fogjuk érni azt az időt, melyben a szélsőségek szövetkeznek. Az ily eszközök használbta, a házszabályok ily módon való használata felett azonban sajnálatomat kell kifejeznem. Mindazonáltal azt hiszem nem tehetünk most egyebet minthogy a vitát félbeszakitjuk. (Nagy zaj és ellentmondás jobbfelől.)

Kubini Géza: Nem szakitjuk félbe, halljuk a szónokot (Helyeslés a szélsőbalon.)

Kubik Béla: De akkor üljenek itt s ne a folyosón.

Molnár Jenő a házszabályokhoz kér szót. (Zaj s eláll kiálltások jobbfelől. Kéri a jobboldalt, hogy legyen méltányos. (Zajos derültség jobbfelől.)

Elnök: A vitát most félbeszakitjuk. (Ellentmondás a szélsőbaloldalon.) Nem helyes, de félbeszakitjuk, mert nem tehetünk egyebet. Következnek az interpellációk.

Gróf Lambsdorff utja.

Széll Kálmán miniszterelnök válaszol ezután Csávolszky Lajosnak interpellációjára gróf Lambsdorff orosz nagykövet utja ügyében. Kijelenti, hogy az utnak nem volt politikai iránya csupan a Balkánon uralkodó békétlenség okairól akart tudomást szerezni. A külügyminiszterium utján felhatalmazást kapott annak kijelentésére, hogy Oroszország a balkáni eseményekbe nem szándékozik beavatkozni még akkor sem, ha fegyveres összetüzésre kerülne is a dolog.

Csávolszky Lajos nem vette tudomásul a választ. A ház igen.

A komáromi vérengzés.

Báró Fejérváry honvédelmi miniszter: Tulla Jánosnak válaszolva tudatja a házat, hogy a komáromi katonai botrány tisztjei ellen a vizsgálat megindittatott, s a legközelebb befejezést is fog nyerni. Az eredményről értesiteni fogja a házat. (Helyeslés.)

A ház tudomásul vette a választ.

Elnök az ülést bezárta.

Vitriol merénylet egy színésznő ellen.

— Saját tudositónktól. —

Budapest, márc. 3.

Nagy veszedelem fenyegette tegnap este Dóry Margitot, a Népszinház fiatal müvésznőjét. Egy elmejében megháborodott cselépleány vitriol merényletet akart elkövetni ellene, gonoszszándékát azonbau még idejekorán észrevették és letartóztatták.

Dóry Margitot már régebb idő óta üldözi egy Dóri Róza nevü cselédleány. Azt mondotta, hogy ő testvére a müvésznőnek és követelte, hogy vegye magához és segélyezze.

A müvésznő és anyja természetesen hallani sem akarnak a leányról, mert tudják, hogy szélhámos.

Többször zaklatta a leány Dóry Margitot, aki mindannyiszor elutasitotta.

Tegnap este a cseléd Dóry Margit Wesselényi-utca 22. sz. lakása előtt lesbe állott azzal a szándékkal, hogy vitriollal leönti. A házbeliek, a kik ismerték, figyelmeztették Dóryt, a ki rendőrt hivatott és letartóztatta a leányt.

A kapitányságon dühöngeni kezdett Dóri Róza s a királyt leirhatatlan sértésekkel illette. Megvizsgálták és konstatálták, hogy beszámithatatlan állapotban van.

Letartóztatott sikkasztó.

— Saját tudósitónktól. —

Budapest, márc. 8.

Február hó elejére történt, hogy Neulender K. és testvére férfiszabó cég Dorottya-utca 14. számu üzletéből megszökött.

Wachteler János 17 éves gyakornok és magával vitt 5600 koronát.

A cég a sikkasztó gyakornok ellen feljelentést tett a rendőrségen és azon gyanujának adott kifejezést, hogy miután a sikkasztó mell beteg, edlvidékre utazott.

A sikkasztó csakugyan Lussin-Piccolóba ment, a hol Temeske Sándor álnéven pazar életet folytatott. Barátságba került magával a polgármesterrel, a kinél többször ebédelt.

Egy alkalommal kirándult nagyobb társasággal Lovranába és szerencsétlenségére lefényképezték a kiránduló társaságot. Erről a fotografiáról felismerték a sikkasztót, a ki később Trieszthe szökött. Itt azonban utólérte a végzete.

A budapesti rendőrség megkeresésére, a voloskai rendőrség segitségével a sikkasztót Trieszt közelében, St. Peterben letartóztatták,

A megkárositott cégnek azonban szerencséje volt, mert a sikkasztónál 5000 koronát megtaláltak, tehát eddig csak 600 koronát költött el a sikkasztó.

A pápa ünneplése.

A Szent-István társulat ünnepe.

Budapest, márc. 3.

A Szent István-társulát ma külső képpében igen fényes és tartalmában igen emelkedő szép ünnepet hódolt jubileuma alkalmából XIII. Leó pápának. Az ünnep délelőtt tizenegy óra[illegible] kezdődött Zichy Nándor gróf elnök[illegible]vel a társulat Szentkirályi-utcai palotájának disztermében. Roppant előkelő, fényes sokaság töltötte meg a termet.

Vaszary Kolos hercegprimás pontban tizenegy orakor érkezett kiséretével, ugyanakkor jelent meg Wlassics miniszter is. Zichy Nándor gróf fogadta őket. Ezzel megkezdődött az ünnep. A hercegprimás fölemelkedett, vele az egész közönség is, s beszédet mondott.

A beszéd, a melyet állva hallgattak végig, igen mély hatást tett. Elhangzása után Lévay Mihály, a poéta-pap szavalta el „Hódolat" cimü költeményét, ezután Mailáth József gróf adta elő XIII. Leó és a társadalom cimü tanulmányát. Majd Prohászka Ottokár esztergomi teológiai tanár lépett az előadói emelvényre, utána Zichy Nándor gróf rövid, de nagyhatásu beszéddel zárte be az ünnepet.

Rablótámadás a fővárosban.

— Saját udósitónktól. —

Budapest, márcz. 2.

Cövek István majoros gyömrői-ut 42. számu házába tegnap reggel amikor nem volt otthon a majoros, beállitott egy Tóth László nevü rovott multu csavargó és rátámadt a lakásban egyedül levő Mészáros Mari cselédre, akitől követelte, hogy adja elő a pénzt

A cseléd ellenkezett, amire a csavargó a földre teperte és egy követ fejbe verte.

A leány segitségert kiabált, mire a támadó futásnak eredt, elmenekült, de még a tegnapi nap folvamán elfogták. Kihallgatása során még sok lopás ismert be.

LEGUJABB.

Obstrukció mind halálig.

Budapest, márc. 8. A függetlenségi és 48-as párt nem csupán a katonai javaslatok ellen folytat obstrukciót, hanem a párt egy része még az indemnitást sem lesz hajlandó megadni a Széll-kormánynak. A párt számos tagja irásban kötelezte magát arra, hogy megobstruálja az indemnitást még a párt többségének akarata ellenére is, ha a kormány vissza nem vonja a katonai javaslatokat.

Lemondott udvarbiróság.

Stockholm, márc. 3.

Az Aftonbladed jelenti Abóból: Az abói udvarbiróság összes még hivatalban levő tagjai szombaton beadták lemondásukat egy kormánypárti irnttárnok és egy iktató kivételével. Azonkivül a bíróság tizenhat rendkivüli tagja közül is tizenhat kérte felmentését. Az abói városházi bíróságnak csütörtökön kellett volna megtartania az első tanukihallgatást, amelyet az udvarbiróság a nyilandi kormányzó, Kajgorodov ellen emelt panaszok tárgyában elrendelt. A rendőrség azonban megszállta a városháza lépcsőit és nem eresztette be a tanukat és a panaszosokat.

A bíróság e miatt berekesztette ülését. A mikor pénteken a kormányzó ellen egy másik panasz tárgyában akarták tanukat kihallgatni, a rendőrség megint megszállta a városházát. Amikor a bíróság tagjai összegyültek, a rendőrbiztos kijelentette, hogy a rendőrség elhatározta, hogy a peres felek tanuit nem bocsátja be.

Ezt a kijelentést jegyzőkönyvbe vették és a bíróság elhatározta, hogy az abói udvarbiróságnál panaszt tesz a rendőrség ellen.

IRODALOM és MÜVÉSZET.

* **A „Magyar Közélet,"** mely Dr. Halmai Elemér szerkesztésében kéthetenkint jelenik meg, március 1-jei számával kezdi meg pályafutásának második évét. Politikai irányzatának függetlensége, országos nevü munkatársuk buzgalma és kitünősége, a cikkek kiváló belső tartalma és változatossága tették aránylag rövid idő alatt országszerte kedveltté e folyóiratot. A politikai és társadalmi részt a jelenlegi számban báró Bánffy Dezső, Halmai Elemér, Dr. E. Nagy Olivér, Dr. Balogh Imre és Dr. Teőke Béla irták meg. Weiner Félix esztétikai cikke, Wollner Pálnak most megindult Meddő küzdelem cimü regénye, Dr. Környei Géza és Dr. Molnár Gyula tartalmas kritikái rekesztik be a mindenkép sikerült számot, melynek szerkesztősége és kiadóhivatala Budapesten, V., Kálmán-utca 10. szám alatt van.

* **Fedák Sári és a „Bób herceg."** Fedák Sári, a Népszinház illustris vendégmüvésznője, a ki már 66-szor játszotta el a Népszinházban a „Bób herceg"-et, hogy minden megszakitás nélkül tovább is vihesse a népszerü operettet és minden veszedelem nélkül kibirhassa az előadások fáradalmait, áttette szállását dr. Glück városligeti szanatoriumába, hol a tisztelők és ünneplőktől távol, csak a pihenésnek és üdülésnek élhet s honnan esténként friss erővel, megy a Népszinházba kedvelt szerepének eljátszására, a mely már a következő héten harmadik jubileumába a hetvenötödik előadáshoz juttat.

Osonin! Osonin!

Ellismert legjobb fogtisztitó, Ártalmatlan, kellemes, üdit, fehérit. 1 drb 35 kr. Ha a cvő 1 frtot előre beküld, 3 drbot bérmentve szállit:

Székely gyógyszertár Kassa

Viszonteladóknak hálás ozikk.



NE vegyen sehk hangszert!! mig

Reményi Mihály

mü-hangszerész, cs. és kir. szabadalmtulajdonos, a magy. kir. Zeneakadémia és a cs. és kir. katonai zenekarok szállitója a 315 ábrával ellátott legujabb képes árjegyzéket át nem olvasta, melyet ingyen és bérmentve küld Budapestről Király-utca 46 | K. sz.

Ezu vájszatok kitünő uj és régi hegedük, a legjobb hurok, cimbalmok, otterák, furolák, klarinettok, szamnykürtök, községi dobok és kürtök, a legtartósabb készitményü harmonikákban.

Kivitel az ország minden részébe ugyban és kicsinyben.

BUDAPESTI HIREK.

— **A király Budapesten.** A király ma reggel misét hallgatott, azután államügyekkel foglalkozott, majd a délelőtt folyamán sétát tett a palota kertjében, s megtekintette az összel épült hatalmas üvegházat. Az első általános kihallgatás e hó 5-én csütörtökön 10 órakor lesz. Ugyancsak csütörtökön 6 órakor, s szombaton udvari ebédek lesznek, amelyekre szóló meghivókat ma küldte szét a főudvarmesteri hivatal. Az udvari ebédekre 30—40-en vesznek részt. A királyi palota diszőrségére ma a 23-ik számu gyalogezred diszszázada vonult föl.

— **Életunt varrónő.** Ruzsinszky Aranka 27 éves varrónő tegnap a Kerepesi-ut 64. számu lakásán mérget ivott. A Rókus-kórházban ápolják. Tettének az okát nem tudják.

x **Gézsa créme** hölgyeink legkedveltebb és leghasználtabb arckréme. Egy tégely ára 90 fillér. Kapható kizárólag **Watterich Arnold** illatszer-nagykereskedőnél Budapest, VII. Dohány-utca 5 Alapittatott 1869-ben. Kitüntettetett 8 éremmel és számtalan elismerő oklevéllel.

x **Ingyen és bérmentve kap** mindenki egy kezelési könyvecskét, melyből bárki is képes hideg uton minden készülék nélkül még a legkisebb mennyiségben is likőröket és rumot az országszerte ismert áromáimmal előál, litani. **Watterich Arnold**, Budapest VII. Dohány-utca 5. Alapittatott 1869-ben Kitüntettetett 8 éremmel és számtalan elismerő oklevéllel.

x **A legérdekesebb tudnivaló** a a hölgyeknek az, hogy ilyenkor tavaszszal a legjobb, leghatásosabb arctisztitó a Dr. Schihulszky Selyem-arczcréme (**drága, de jó**). 1 doboz 2 K. 20 F. A Dr. Schihulszky-féle szappan a világ legjobb szappana. 1 drb 70 fillér. Készíti Kassa legrégibb gyógyszertára, az „Istenszemhez". Pontos cim: **Székely gyógyszerész, Kassa.**

HIREK MINDENFELŐL.

— **A hirlapiró halála.** Ujvidékről táviratozzák nekünk: Tegnap reggel Retter cernovici illetőségü hirlapiró, pétervárади önkéntes, szolgálati fegyverével a legénységi szobában meglőtte magát. Sebe életveszélyes. Hogy mi indította végzetes tettére, nem tudják.

— **Gyilkos koosis.** Tomán György bezdédi gazdaembert megölték. Tomán hétfőn délután vásárról ért haza s noha megérkezésekor is ittas volt, mégis a korcsmába ment. Borozás közben Tomán kivett a tárczájából egy uj százkoronást melyet a vásáron kapott s azt mutogatta a többi embernek, kik még nem láttak ilyen bankjegyet. Este 10 óra után szétment a társaság s mindenki ballagott hazafelé. Tomán is hazafelé indult, de nem érhetett el a lakásáig, mert utközben orozva leütötték. Éjfélfelé családja halva találta meg az utcán.

A vizsgálat megállapitotta, hogy Tomán rablógyilkosságnak esett áldozatul. Azokat az embereket, akik vele együtt távoztak a korcsmából, a gyilkosság gyanuja miatt le is tartóztatták s talán még most is fogva volnának, ha a véletlen el nem árulja a gyilkost. Amikor ugyanis Tomán a százkoronás bankjegyet mutogatta, jelen volt a korcsmában Gőcze András is, a korcsmáros kocsisa, akinek nagyon megtetszett az uj bankjegy.

Gőcze lesbe állott s a mikor a vendégek távoztak, utána lopózott Tománnak és egy félreeső utcában hátulról leütötte s azután kiraholta. A gyilkosság után harmadnapra a korcsmáros elküldte kocsisát Szalókára egy hordó spirituszér. Gőcze itt nem a gazdájától kapott pénzzel fizetett, hanem a százkoronással. A gyilkosságnak bire eljutott Szalókára is és Weiszberger Dávid elmondta a csendőröknek, hogy neki Hinka Görgy korcsmáros, a kol a meggyilkolt a százkoronást mutogatta, egy vadonatuj százkoronást küldött.

A csendőrök ekkor vallatóra fogták Hinkát, miután ez igazolta magát, kiderült, hogy a kocsisa volt a gyilkos. Gőcze még akkor is tagadta a gyilkosságot s csak akkor ismerte be, a mikor a megölt ember pénztárcáját is megtalálták az istállóban elrejtve. A gyilkost letartóztatták s bekisérték a törvényszékhez, a honnan a többi ártatlanul letartóztatott embert nyomban szabadon bocsátották.

x **Bajusz- és szakállnövesztőt, hajnövesztőt, arcszépitőt** csakis Tábor gyógyszerész mai hirdetése alapján tessék rendelni.

x **Árjegyzék.** Brucker Adolf papirkereskedéséből. Budapest, IX. kerület, Mester-utca 25. sz., fiókja V. kerület Váci-ut 70. sz. — Husvéti képeslapok: 100 drb finom préselt képeslap 60 kr., 100 drb selyemmel koloriroava 75 kr., 100 drb fekete nyomásu kézi festéssel szinezve 1 frt 70 kr. Finom csontszinü levélpapir és boriték vizvodallal 50 papir és 50 boriték 25 kr. Üzleti könyvecskék kor. fill. vonalzással jó papirból, keményt táblával mészárosoknak és henteseknek nagyon alkalmas. 100 drb 16 lappal 1 frt 50 kr, 100 drb 24 lappal 2 frt, 100 drb vászonkötéssel 60 lappal 10 frt. A legkisebb rendelést is ebben az árban szállitom. Ezek az árak ab Budapest értendők, postadij hozzá lesz számitva, a pénz előre beküldendő vagy pedig utánvét mellett 25 kr. levélbélyeg beküldése ellenében küldök teljes mintakollekciót posta dijmentesen.

REGÉNY.

Társadalmi küzdelem.

EREDETI BÜNÜGYI REGÉNY.

Irta:

ILOSVAI HUGÓ.

Minden jog fentartva.

— Segits ki az ágy alól Juon, — mondotta, — ide dobott be az átkozott robbanás.

Juon talán elhitte néki a dolgot, talán nem, de az esze egészen más dolgokkal volt elfoglalva, semhogy a biró szavai fölött elmélkedhetett volna, hanem sietett a birót kisegiteni az ágy alól és talpra állitani.

— Ég a községháza! — mondotta.

— Látom.

— Robbanás történt ottan.

— Hallottam és éreztem,

— A jegyző meghalt.

— Igazán?

— De meghalt vele a szolgabiró is, kit a csendőrök Temesvárról azért hivtak át, hogy az elfogott két csavargó ügyét itt helyben megvizsgálja.

— És a csavargók?

— Nem tudom, ők is bent voltak a község házában a kóterben.

A biró egy pillanat alatt fel volt öltözve.

Nem annyira a közügyek és közjó iranti érdeklsdés sietette annyira munkáját, de attól tartott, hogy háza nagyon is közel ált a községházához és a szél könnyen áthozhat egy égő zsarálnokot, mitől aztán az Onuc féle palota is leéghet.

Ő tehát azért sietett, hogy lokalizálja a tüzet, mert a parasztok bizonyosan a másik oldal felé, arra, hol a falu feküdt tették meg az óvóintézkedéseket.

Mire a biró kiért a házból, a tetet hatalmas lángoszlop világitotta meg.

Nemcsak a községháza égett, hanem a mellette épült iskola is.

A parasztok valóságos önfeláldozással dolgoztak az oltás körül és miután a községnek két nagy és több kis tecskendője volt, viznek pedig hiányát nem érezték, remélni lehetett, hogy a tüz nem fog tovább terjedni.

A csendőrörsvezető ott sürgölődött a tüz körül.

Mikor a birót meglátta, feléje sietett:

— Egyik emberemet lóra ültettem és elküldtem a kaszárnyába a hadnagy urért. Tudod-e Onuc, hogy itt nagy baj van.

— Micsoda baj?

— Bombát tettek az ablakba, az felrobbant és a biró meg a jegyző meghalt.

— Csak nagyobb baj ne legyen.

— Milyen nagyobb baj?

— A házam ne égjen le, no meg a többi házak.

A csendőrörsvezető végig nézte az őnző parasztot, aztán vállait nyomogatva, visszakészült a tüzhöz.

(Folyt. köv.)

TŐZSDE.

Budapesti gabonatőzsde.

Készárüzlet csekély forgalom mellett csendes.

Határidőüzlet lanyha irányzatu.

Jegyeztetett:

Buza ápr.	7·60—67
Buza okt.	7·56—57
Rozs ápr.	6·61—72
Zab ápr.	5.89—90
Tengeri májusra	6.17—18
Tengeri juniusra	2.24—25

Budapesti gabonatőzsde.

Buza 1903 áprilisra 7·56—7.55. Rozs áprilisra 6·70—6.69. Zab áprilisra 6.09—6.07. Tengeri 1903 májusra 6.23—6.25. Repce 1903 augusztusra 11.80—11.90.

Budapesti értéktőzsde.

Kilőzsdén kötletett: Osztrák hitelrészv. 667.00 Magyar hitelrészvény 743.00. Jelzálog-bank 508.50 Ilbumurányi 483·00, Oszt.-m. államv. 690.25. Magyar hitelrészvény 742.00 Magyar 4 százalékos aranyjár. 121.30. Koronajár. 99,60. Leszámitolóbank 453.— Oszt.-magyar államvasut részvény 693.25, Déli vasut 53.50, Német birod. márka 117.18. Villamos vasut 311.50 Budapesti közuti vasut 623.00—.

Bécsi értéktőzsde.

Bécs, március 3. Osztrák hitelrészvény 681.95 Magyar hitelbank 739.—. Osztrák-magyar államvasuti részvény 692.00. Négyszázalékos magyar aranyjáradék 121.00. Nyugodt.

Lanyha irányzat és néhány fillérrel olcsóbb árak mellett 20000 mm. buza került forgalomba.

Legmagasabb ár 7·68.

Legalacsonyabb ár 7·54.

— **Közvágóhidi sertésvásár.** (Hivatalos jelentés déli 12 órakor.) Tegnapról maradt 18 darab. Ma érkezett 180 darab. — Déli 12 óráig eladtak 116 darabot. Mai árak: Öreg sertés, elsőrendü 100—109 korona, másodrendü 104—107 kor, selejtezett áru 99—100kor. Fiatal sertés, nehéz 106—112 korona, középsulyu 100—110 kor., könnyü 99—106 kor., hussertés, süldő 104 korona, 100 kilogrammonkint élősulyban, minden levonás nélkül. — A vásár élénk volt.

PSERHOFER J.

Vértisztitó labdacsai



Valódi csak akkor, ha a doboz fedelén Pserhofer J. vérpiros szinben látható.

Csodák csodája!

Teljesen kiszoritozott legszükségesebb gyönyörü szép 100 drb. előnyomott kézimunkát 3 frtért, u. m.: 1 igen szép asztalfutó, 1 igen szép milieu, 2 igen szép tálca kendő, 1 garnitura szekrénycsik 4 darabból álló, 1 garnitura konyhacsik 4 darabból álló, 1 garnitura mosdókészletteritő, 7 drb álló, 1 remek szép Pointias futó milieuvel és még 78 darab különféle előnyomatott tárgy a legszebb és legujabb mintákkal. Utánvéttel szállit.

Előnyomda intézet

Szombathely.

Árjegyzék kivánatra ingyen és bérmentve.

A legjobb
legmegbizhatóbb
gazdasági kertivetemény
és
virágmagvak
csakis (a volt **Nöthing**-féle 23 év óta fennállott) most
GOMBÁS JENŐ
ujonnan berendezett elsőrangu
magkereskedésében
Budapesten,
Kálvin-tér 9. sz. szerezhetők be.

Arjegyzék kivánatra ingyen és bérmentve.

Bajusz- és szakállnövesztő szer.
Kitünő hatásáról számtalan elismerő irat tanuskodik. Csalhatatlan, biztos eredmény! Csak nálam beszerezve valódi. Ára 1 kor. 20 fillér.

Nyilvános köszönet ime a sok közül: „Az összes hirdetett szereket megkisérlettem, s köszönettel tudatom, hogy csak az ön készitményének köszönhetem, hogy bajuszom nőtt stb. **Róth Nándor**, magánhivatalnok, Arad-Gáj.

Hajnövesztő 136 hálairattal igazolom e szer kitünő hatását. — Ára 2 korona.

Minden **őszülő egyénnek** nélkülözhetetlen a
Tábor-féle Haj-Regenerateur csakis Aradon **Tábor** gyógyszertárában kapható. — Ára 2 korona.

Ez nem hajfestő! Ártalmatlan! Szintelen folyadék!
Sem a kézen, sem a fejbőrön, sem a ruha szövetén semmi foltot nem hagy és ép oly egyszerüséggel használjuk, mint mikor vizzel bekenjük a fejünket. **Az ősz hajat 8—10 nap alatt olyan szinüre varázsolja, mint az fiatal korában volt, anélkül, hogy festené.** Férfi és nő egyaránt biztos eredménynyel használhatja. Hatásáért elvállalom a kezességet!

Arcz szépitésre a leghatásosabb a
Csoda-króm. Szeplőt, májfoltot és minden arcztisztátlanságot 4—5 nap alatt eltüntet és nem engedi, hogy ujra kifusson. Hatásáért teljes szavatosságot vállalok. Ára 1 korona, hozzávaló szappan 70 fillér.

Ingyen adok tanácsot és felvilágositást **szépséghiba** eltüntetésére irányuló vagy **gyógyszer kérdésben!**

Fenti szerek kizárólagos megrendelési helye:
Tábor Gyula gyógyszertára Arad.



Félórával reggelizés előtt
½ pohár
IGMÁNDI
KESERÜ-VIZ
kitünő étvágygyathozó, természetes gyomortisztitó és hashajtó.
Üvegje 60 fillér.
Kapható mindenütt, ugy a forrástulajdonos **SCHMIDTHAUER Lajos** gyógyszerésznél **Komárombau.**
Budapesten: **ÉDESKUTY L.** ásványvizkereskedőnél és **LUX M.** Muzeum-körut 7 szám.

Páduai Szt Antal
mellcukorkái
kellemes, nyálkaoldó hatásuak, köhögés, rekedtség és minden hurutos bántalom ellen.
Egy doboz ára 60 fillér.
Készíti: **Hazslinszky István**
gyógyszerész
Budapest, X. Liget-tér.
Kapható gyógyszertárakban és drogueriákban.



A már 29 éve a világ uraló eredeti angol
„Helical-Premier"
kerékpárokat mélyen leszállitva 125 frttól feljebb havi 8 és 10 frtos részletre elsőrendü **„Cyclon"** gépeket 90 frtért és kerékpár-alkatrészeket nagy bevásárlásaink folytán **30%-o árleszállitással** szállitunk vidékre és bárhová.

1 db I. rendü külső gummi jótállással	frt	5.—	és 8.50
1 db I. rendü belső gummi jótállással	„	3.—	„ 2.—
1 db jóminőségü acetylen-lámpa.	„	3.25	„ 2.—
1 pár kitünő pedál.	„	2.75	„ 2.95
1 drb jó minőségü kerékpár-lánc	„	2.50	„ 1.90
1 drb angol nyereg	„	3.25	„ 2.—
1 klgr. calcium carbid	„	—.—	„ —.35

Nagy árjegyzék 300 képpel magyar vagy német nyelven ingyen és bérmentve

LANG JAKAB és FIA
kerékpár nagyraktára.
Budapest, VIII., József-körut 41. sz
Fióküzlet: **VII., Rottenbiller-utcza 1.**
Az áruk kitünőségeért kereskedünk és nem teliszkér a pénzt visszakiildjük vagy kicseréljük.

Férfiak és Nőknek
A legmakacsabb **hagyma** és idült folyások (trippes befecskendezés nélkül a legbiztosabb gyógyszernek a
„Sanid labdacsok"
bizonyultak. Egy **doboz** 100 labdacs tartalommal és pontos használati utasitással 6 korona. Vidékre 6 korona előleges beküldése vagy utánvét mellett diskréten küldi.
Továbbá köszvényes rheumatikus, podagras bajok ellen legjobb a
Sapol-köszvény-kenőcsöt.
Meggyógyul! Munkabiró! Egészséges lesz
Egyedüli biztos hatásu szer az összes rheumatikus bajok ellen. Leggyorsabban gyógyitja a köszvényt, csonthasogatást, nyilallást, keresztcsontfájdalmat, hátfájást, derékfájást, gyomor-, lépés májdaganatot, mirigyes bántalmakat, izomhüdést, az összezsugorodott, hajlithatatlan ereket és inakat, a fölfázást és fogfájást. **Ára 5 kor. Egy doboz Ledorer-féle vér- és gyomortisztitó labdacs 2 korona 40 fillér.**
Kapható a fő- és szétküldési raktár:
„Magyar Király" gyógytárban Budapesten
V., Erzsebet-tér—Marokkó-u. 2.F. sz.
Megrendelhető utánvét vagy a pénz előleges beküldése mellett.

Ezer és ezer hálanyilatkozat.



Minden hölgy használja a
„FEEOLIN"-t.
Kérdezze csak bázlorosát, hogy a „FEEOLIN" nem-e a legjobb kozmetikai szer a kezek, a hajszál és fogaink?
A legtisztábbnak ára és a legcsinosabb kezek előkelő, finomságot és alakot nyer a „Feeolin" használata által. A „Feeolin" az legnemesebb és legfrissebb növényolaj előállitott szappan. Jótállunk továbbá, hogy az arc redői és ráncai, kiütései, (mitesser) és az arcpörsenések (wittemerli) stb, a „Feeolin" használata által nyomtalanul eltünnek. A „Feeolin" legjobb hajerősitő — hajápoló — és hajszépitőszer, megakadályozza a hajhullást, a megkopaszodást és a fejbetegségektől megóv. A „Feeolin" egyben a legterjedelmesebb és legjobb fogtisztitószer. A ki a „Feeolin"-t ajándékban szappan helyett használja, fiatal és szép marad. Kötelezzük magunkat a pénz azonnali visszaadására, ha a „Feeolin" használata nem sikeres. Egy darab ára 1 kor., 3 darab 2.50 kor. 6 darab 4 kor., 12 darab 7 kor. Egy darab utáni portó 20 fillér, 3 darabon felüli 60 fillér. Utánvéttel 60 fillér el több. Megrendelhető FEITH V. térak tárában Bécs, VII., Mariahilferstr. 88.

Svájci óra-ipar.



Szakértőknek, tisztelteknek, posta-, vasut- és rendőrtisztviselőknek, valamint mindenkinek, kinek jó órára szüksége van, sajnos tudomására hozzuk, hogy mi az eredeti gondi 14kar. elektro-arany-plaque remontoir órák világhirü rendszer egyedüli elárusitását átvettük. Ezen órák antimagnetikus precisiós szerkezettel vannak ellátva, legpontosabban vannak szabályozva és kipróbálva és minden egyes óráért három évi terjedelmi jótállást vállalunk. Az óratokok, melyek három fedélből, egy rugós fedélből (Savonette) állnak, pompás elegdivatosabb kiállitásuak, és az ujonnan feltalált absolut változatlan amerik. goldin ércből készülnek, arculvál egy 14karat. aranyjeggyel vannak átvonva, miáltal oly eredeti hasonlatosságuak a valódi arany órákhoz, hogy még szakértők által sem különböztethetők meg egy 300 korona értékü valódi arany óráktól. A világ egyedüli órája, mely soha sem veszti el valódi arany kinézését 10.000 utánrendelését és körülbelül 3000 dicsérő levelet kaptunk 6 hónap leforgása alatt. Ára egy uri vagy női óráért csak 16 kor. vám- és bérmentve. Minden órához egy bértok ingyen. Legdivatosabb és legelegánsabb arany-plaque-láncok urak és hölgyek részére (nyakláncok is) à 3, 5 és 8 korona. Minden meg nem felelő óra kifogás nélkül visszavétetik, miáltal semmi kockáztatás. Szétküldés utánvét vagy a pénz előleges beküldése ellenében. — Rendelmények intézendők:
Uhren-Versandhaus „Chronos" Basel I. (Schweiz).
Levelek Svájcba 25 fill., levelezőlapok 10 filléres bélyeggel ellátva küldendők. — Magyar leveleznek.

Felnött és gyermek részére egyaránt legkitünőbb szappan a világhirü
Dr. Schihulszky-szappan.
1 drb 35 kr., 6 darabot teljesen bérmentve küld a pénz előleges beküldése után
Csonini kitünő fog- 1 doboz 35 kr. **Székely-gyógyszerlár, Kassa.**

Olcsó Kávé és Tea árak.

KÁVÉ

1 kiló háztartási (igen jó)	frt	1.20
1 „ Portorico	„	1.30
1 „ Portorico igen ajánl.	„	1.50
1 „ Cuba (finom)	„	1.70
1 „ Cuba (legfinomabb)	„	1.90
1 „ Gyöngy-(finom)	„	1.50
1 „ Mocca	„	1.40
1 „ Mocca (legfinomabb)	„	1.60
1 „ Arany Jáva	„	1.40
1 „ Arany Jáva (igen fin.)	„	1.60

Különösen ajánlom naponta frissen pörkölt kávéimat:

1 kiló vegyes pörk. (igen jó)	frt	1.40
1 „ finom pörkölt	„	1.60
1 „ Cuba pörkölt	„	1.80
1 „ Cuba és mocca vegyes	„	2.—

Kávéhoz csomagolható:

TEA

½ kiló Mandarin csász. kev.	frt	3.—
¼ „ Mandarin csász. kev.	„	1.60
⅛ „ Mandarin csász. kev.	„	—.85
½ „ Háztartási	„	2.40
¼ „ Háztartási	„	1.25
⅛ „ Háztartási	„	—.65
1 csomag törmelék	„	—.80

4½ kilós postaszáknál (melyben több fajta is küldhető) már vidékre is teljesen bérm. és elvámolva küld

Balogh László
kávé és tea-kiviteli üzlete Budapest.
Főüzlet és iroda: **VII., Rottenbiller-utcza 19. szám, üzl. VI., Andrássy-ut 36. szám.**

A szamárhurut egyetlen gyógyszere
a syrup contra pertussim orientalis.
Rövid néhány nap alatt feltétlenül megszünteti minden kellemetlen következményeivel együtt. **Hatása biztos** az adagolás szigoru betartása mellett. — **Számtalan elismerő levél igazolja a szer csodás gyógyhatását.**

... Már harmadnap megszünt a görcsös hányással egybekötött köhögés és hetednapra a gyógyulás teljesen beállott.
Jásztelek, 1902. X|2. **Nagy József,** férfiszabó-mester.

Egy üveg ára 2 kor. — 2 kor. 60 fillér beküldése mellett bérmentve.
Szétküldés: **Bordás János** gyógyszerész Jászberény. Budapesten: **Török József** Királyuteza 12. és **Egger** Váczi-körut 17. gyógyszerészektől.

Én kopasz voltam!



Néhány évvel ezelőtt koponyám teljesen kopasz volt. Atyám és öregatyám kopaszok voltak. Eredetileg hajam szálai nagyon vékonyak voltak. Már-már megnyugodtam abban a tudatban, hogy kopasz maradok, a midőn egy svájczi utazásom alkalmával **Epstein L.** urral, hirneves vegyésszel és hajegészségügyi szer készitőjével megismerkedtem, a ki beszélgetés közben egyszer csak azt a kérdést intézte hozzám, hogy nem-e óhajtanék dus hajzatot.

Természetes, hogy feszült figyelemmel lestem szavait, kijelentve, hogy nagyon is óhajtanék szőrü hajat. Ezek után elmondta, hogy egész életén át vegyi dolgokkal foglalkozott és különösen sokat szenvedett a haj betegségeinek. Állitásainak igazolása czéljából átnyujtotta „SAMSON" készitményét. Csak rövid ideig használtam ezt a készitményt. Három hót multán hajam nőni kezdett és 40 nap multán koponyámat már haj boritotta. Egy részét a készitménynek oda adtam két ismerősömnek, a kik közül az egyiknek a haja teljesen kihullt. Mindkét esetben az eredmény szinte meglepő volt. Azóta foglalkozom ennek a „SAMSON" kenőcsnek az eladásával, melyet közvetlenül a feltalálótól kapok. Abban a helyzetben vagyok, hogy szóval tudnék felsorolni személyeket, mindkét nembeli, a kiknek a kenőcs csodás módon használt. Nem valami titkos szer. Nincs a szernek csillogó czimkéje. Eltekintve, hogy a fejbőrt óriási mértékben táplálja, előnye, hogy növeszti a hajat és azt épségben tartja. Jótállok, hogy a kenőcsben egyáltalában nincs veszélyes anyag.

Hogy ennek a szernek a valódiságáról mindenki meggyőződést szerezhessen, bárkinek küldök kivánatra próbaadagot és ha tapasztalja az illető, hogy haja nőni kezd, rendeljen egy másik adagot 6 koronájával egy dobozzal, 12 koronájával 3 dobozzal, 20 koronáért 6 dobozzal.

Czim:
Generaldepositeur für Oesterreich-Ungarn

Kisérlet ingyen — **D. SCHÖN** Wien, Gumpendorferstrasse 35. — **Kisérlet ingyen**

Minden olvasó, a ki czimét beküldi és 20 fillér bélyeget mellékel portóért, kap tőlem egy adagot ebből a szerből ingyen.

Férfiakat, nőket
egyaránt érdekel, hogy a **„Catechu-injectio"** egyedüli szer a legmakacsabb hugycső- és fehérfolyásoknál fényesen tanusitják ezt a hálalevelek ezrei. Egy üveg uraknak 2 korona, nőknek 2.10 kor. Csak **Gyarmati**-féle Catechu-injectiót fogadjunk el. Postai szétküldés:
Városi gyógyszertár a „Szent-Háromság"-hoz
BAJA, Fő-utcza 371. sz.

Nagy készlet!
esztergapadok, gyalugépek, orsópresek, furógépek, sattuk, mindennemü **szerszámok** és **műhelyberendezések**
használt, de teljesen jó állapotban
jutányos árak mellett
KOHN A. M. czég főtelepében
Budapest, V., Váczi-ut 18—18.
Ugyanott kerítések készitésére használt távirdai huzalt uj tüskés sodrony is olcsón kapható.

Szép bajusz



nyerhető a hires **hajduságí** pedrő használata által. Egy doboz 50 fillér. 3 doboz 1 korona 30 fillér. Csakis a pénz előleges beküldése után (utánvéttel 75 fill. drágább) küldi a készitő
Grosz Nagy Ferenc gyógyszerész
II.-SZOBOSZLÓN.
Főraktár: Török József gyógyszertára Budapesten.

Nyomatott a tulajdonos „Hirlapterjesztő Vállalat" körforgógépén. (Cégtulajdonos Székely Viktor.

Deákok öröme.

Egy tervbe vett érdekes tanügyi változásról kaptunk hirt. A notesz-rendszert ki akarják pusztitani az iskolákból. Nem a rossz tanulók esküdtek össze a tanárok kalkulus-notesze ellen, hanem az okos pedagogusok maguk.

Ki ne ismerné a tanárok noteszét? Ha valaha ült és drukkolt az iskolapadban, ismernie kell ezt a zsiros táblájú kis noteszt, amely az ijedségtől szivbajig, mindenféle betegséget képes volt a gyermekekbe oltani. Ezt a tüzrevaló rossz szerszámot akarják végre valahára eltörölni. Maga a tanáriegyesület kéri a kultuszminisztert átadott felterjesztésében a notesz-rendszer megszüntetését.

Azt mondják, hogy törölje el a miniszter a karácsonyi és husvéti bizonyitvány osztást s e helyett engedje meg, hogy az iskolai év közben csak egyszer, január végén adják ki az iskolai értesitőt. Ezt a kivánságát megokolja azzal, hogy minek a szekundákkal megrontani a legnagyobb ünnepeket s minek a tanulókat kétszer is kitenni a megitélésnek.

Azt ajánlják továbbá, hogy tartsanak a tanárok karácsony és husvét előtt összefoglalásokat, de ne ugy, hogy a tanár egzaminálja a tanulókat és a noteszszel kezében jegyezze drákói szigorral az osztályzatokat. A notesz, egyáltalán fölösleges a tanitásnál, még az összefoglaló ismétléseknél sincs helye a noteszbe jegyezgető osztályozásnak.

A tanár-egyesület felterjesztése az összefoglalásokból és értesitő-osztást megelőző időszakból kivánja a noteszt számüzni. Hogy miképpen állitsa hát össze a tanár az osztályzatot notesz nélkül, erre a tanáregyesület felterjesztése igy felel meg: Már a karácsonyi összefoglalásoknál megfigyeli a notesz nélkül; az osztály elé áll és a tanitványok élénk részvételével összefoglaló képet ad a tanévközi munkájáról. Tanár és tanitványok közt csak ugy repülnek a kérdések és feleletek. S ha egy diák nem tud felelni egy-egy kérdésre se baj, ott a szomszédja, majd megmondja az. Fő, hogy mint a zongora billentyüin, ugy tudjon a tanár játszani kérdéseivel az ő hatvan lelket számláló tanulóinak tudásán. Nem kell, hogy egy tanuló tudjon annyit, mint a tanár, hanem elég, ha 60 diák együtt tud annyit, mint a tanár. A tanár pedig művész azért, mert mig más ügyes társalgó csak egy-két emberrel tud társalogni, a tanár egyszere hatvan diákkal tud elbeszélgetni — amihez tudvalevőleg fölösleges a notesz.

A bökkenő csak az, hogy ez a szép terv csak akkor valósitható meg és a noteszt csak akkor lehet a pokolba küldeni, ha megszünik a zsufoltság a középiskolai osztályokban. Amit azt hiszem, most már nem fogunk megérni, mert napról-napra jobban ellepik a középiskolákat a tanulók.

M. KIR. MUZEUM KÖNYV-TÁRA

Ki hiszi el?

Hogy rendőrségünk a nagykanizsai takarékpénztár előtti bérkocsiállomáson nem trágyadombot akar létesiteni.

—

Hogy kereskedőink a magyar ipart pártolják.

—

Hogy gyárosaink magyar munkásokat alkalmaznak.

—

Hogy iparosaink nagyobb része nem kávéházaban sir a megélhetés nehézsége miatt.

—

Hogy a korcsolyázók nem szeretnének még egyszer telet. **Mefistó.**

Hirek.

Küldöttség a polgármesternél.

Tegnap délelőtt 4 tagból álló munkás küldöttség járt városunk polgármesterénél, kit kértek, hogy helyzetükön segitsen, mert mint ők mondják, városunkban most a magyarok nem tudnak munkát kapni és már megtörtént velük, hogy magyar voltuk miatt elutasitották. A polgármester a küldöttséget nyájasan fogadta és megigérte nekik, hogy helyzetükön tőle telhetőleg segiteni is fog.

Március 15.

Közeleg ismét a szabadság hajnalhasadása, amikor csodás nagyszerüségében lángol föl a nemzeti önérzet. Mindent kivivtak e napon, amiért századok óta epedt a szolgaság lélekölő láncain levő hazánk. Ez a nap örök dicsősége a nemzetnek, amelyben erő és bátorság büszke elszántsággal egyesülve, oly tettek kivivására serkenté, amik egyszerre a szabadság verőfényével árasztották el a hazát. Ezt a napot nem szabad felednünk soha! Ez a legnagyobb nemzeti ünnep, amely viharos erővel gyujtja bennünk a hazafias érzelmeket, a dicső emlékek iránti lelkesedést s a kegyeletet a márciusi hősök iránt.

Legyen tehát városunknak ünnepnapja március 15-ike, mert ugyis nagyon kevés boldog politikai ünnepnapunk van. Azért már most felhivjuk az egyesületek figyelmét ezen magasztos napra, melynek megünneplése kötelességünk. De most kétszeresen szükséges ébren tartani a dicső multak emlékét is, mert nehéz időket érünk, a kétfejü sas megint fölöttünk kering, a katonai javaslatok alakjában.

Fel tehát, kövessük az irodalmi és művészeti kört, ki évről-évre hazafiasan ünnepli meg e napot és támogassuk nehéz feladatában.

Szórakoztató délutánról.

Vasárnap délután volt a nagykanizsai legényegylet ez évben I-ső szórakoztató délutánja a főgymnasium rajztermében. D. u. 4 órakor vette kezdetét, de tekintve, hogy a közönség már hozzá van szokva, hogy ezen délutánok mindig zsufolt teremben folynak le, már ½4 órakor telve volt a főgymnasium rajzterme; érdeklődve ezen élvezetes délutánnak program jára. Az I-ső pont, melyet Tollár Ferenc szavalt el „Vissza várlak" cimü gyönyörü költeményt nagy tetszéssel, majd Borissza Karolin cimbalom-tanitónő zenditett rá a magyar népdalokból ugy, hogy a közönség meg nem szünő tapssal jutalmazta meg aszereplőt. Felolvasást Horváth György főgymnasiumi igazgató ur tartotta ki ió és humoros előadással a „régi magyar konyháról" beszélt, Altenhaller Tercsike kisasszony remek hanghordozásával és friss üde csengő hangjával „Pókainét" szavalta nagy hatással, melyért a közönség elismeréssel adózott neki. Eperjessy Gábor egyl. alelnök remek zongorajátékát szünni nem akaró tapsvihar 3-szor is megujráztatta az előadott operette zeneszámakért. Végre Reithoffer Lajos lépett fel a podiumra, ki oly humorral adta elő „Az ügyetlen ember" cimü vig monológot, hogy a nagyszámu közönség vidámmal hagyta el a termet. Jövő vasárnap ismét uj és változatos müsor van előjegyzésben.

Rendőrségünk figyelmébe.

A következő panaszos sorokat vettük: Hétfőn az ebédutáni órákban a Kazincy-utca sarkán egy sebesen hajtó bérkocsi egy iskolába törekvő fiut elgázolt, amely elgázolás következtében a szegény iskolás gyermek sulyos sérüléseket szenvedett. Ezen sajnos, városunkban oly gyakori eset az összegyült közönségnél annál is inkább keltett megbotránkozást, amennyiben a bérkocsi bakján is még egy iskolaköteles gyermek ült — egy helybeli bérkocsis fia — aki szerencsétlen iskolatársát elütötte. Szerény nézetem szerint, miután a bérkocsiipar engedélyhez van kötve és ezen engedélyt bizonyára nem iskolaköteles gyermekek részére adják, rendőrségünknek már eddig is kötelessége lett volna, ezen korán önállóságra szoritott gyerkőcöt a kocsi bakjáról leszállitani és beküldeni az iskolába, ami által elejét vette volna a hétfői szerencsétlenségnek. M. O.

A munkásképző közgyülése.

A nagykanizsai általános munkásképző egyesület VII. évi rendes közgyülését 1903. évi március 7-én azaz szombaton este 8 órakor határozatképtelenség esetén március hó 14-én szombaton este ugyancsak 8 órakor az egyesület helyiségében tartja meg. Tárgysorozat: 1. Titkári jelentés 1902. évről. 2. Mult évi közgyülés jegyzőkönyvének felolvasása. 3. Zárszámadások előterjesztése. 4. Ellenőrző bizottság jelentése, felmentvény megadása. 5. Elnökség, tisztikar, választmány, ellenőrző bizottság választása. 6. Netáni inditványok. Esetiegés inditványok csak ugy tárgyalhatók, ha a közgyülést megelőzőleg 8 nappal irásban benyujtatnak. — Tagdijakkal hátralékban levő tagok szavazati joggal nem birnak.

Kedvezmény a fürdőkben.

Állami tisztviselők, szolgák s azok családtagjai a m. kir. földmivelésügyi miniszteriumhoz benyujtandó kérvényükre a miniszterium vezetése alatt álló gyógyfürdőkben és nyaralótelepeken a fürdő és idénydijakból 25%-nyi mérséklésben részesülnek. Ilyen gyógyhelyek: Tátralomnicz, Fenyőháza, Lillafüred, Herkulesfürdő, Ránkafüred és Radna-Borberek. A kérvények április 1-ig nyujtandók be.

Alkoholellenes mozgalom.

Jaj nektek vidékünk szőlő hegyei! Nem lesz a ki megigya mit termeltek, a drága nedüt. Bizony, még megérjük, hogy bornemissza lesz a magyar. Alkoholellenes mozgalom indult meg az egyetemi ifjuság körében és különösen az orvos növendékek közt talált pártfogásra. A szesznek testet lelket ölő tulságos élvezetének akar gátat vetni ezen üdvös mozgalom.

Kötelességtudó éjjeli őrök.

Sok adoma forog közszájon a falusi éjjeli őrök hanyagságáról. Hogy ennek nagy része igaz lehet, mutatja az, hogy az elmult héten 20 éjjeli őrt jelentettek fel a nagykanizsai szolgabirói hivatalnál, őrködés körüli mulasztás cimén.

Életmentő szinész.

A mult héten Csurgón egy parasztszekérbe fogott lovak kocsisuk nélkül őrült sebességgel vágtattak le az utcán. Egy pátrói menyecske éppen az átjárón akart a tulsó oldalra átmenni, midőn a lovak odaérve okvetlen agyontaposták volna, ha éppen arra menő Várady szinész oda nem ugrik, ki az asszonyt egy hatalmas rántással elkapta a lovak elől. A biztos halál torkából megmentett asszony egy darabig szóhoz sem tudott jutni a nagy ijedségtől.

Csaló osztrák gyáros.

A magyar csak akkor kedves az osztrák előtt, mikor furfangjának céltáblául tüzi ki. Igy gondolkodott Bartsh János alsó-ausztriai pipagyáros, ki jól kieszelt csalással lopta be áruit a magyar vásárló közönség barátságába. A forgalomba bocsátott pipákra ugyanis magyar cimert alkalmazott s mint magyar ipar termékét árusitotta. A b lügyminiszter a csaló osztrák gyárosra felhivta a hatóságok figyelmét és elrendelte, hogy a rendőrségek a forgalomba hozott hamis jelzésü árukat kobozzák el. Miután városunkban is árulták az e fajta pipákat, azt hisszük rendőrségünk el is fogja ezen hamis jelzésü pipákát kobozni.

Jobb családból való idősebb leányt, ki önállóan képes egy hentes-üzletet vezetni, azonnali belépesre felvesz a Szombathelyi füstölde fiók-tulajdonosa.

Kunszt Sándor
Nagykanizsa.

Legjobb és legmegbizhatóbb kerti és gazdasági

magvak,

valódi magyar lucerna, belföldi vörös virágu lóher, Gróf Teleki Arvéd-féle sárga és óriási vörösfaju burgondia takarmány répamag; ugyszintén francia perje, muharmag, különféle fűmag, baltacim, biborhere **arankamentes és csiraképes minőségben** a legolcsóbb árban kaphatók

Balaton Testvérek

füszer és magkereskedésében Nagykanizsán.

Üzletalapitás 1877. évben.

MILTÉNYI SÁNDOR CIPÉSZMESTER

ajánlja dusan felszerelt raktárát,

hol mindennemü uri-, női-, gyermek- és babycipők, bokavédők, bőrharisnyák (gamaschnik), bőr és cipőkenőcsök és minden e szakmába vágó áruk

a legjobb minőségben

jutányosáron beszerezhetők.

Mérték után rendelt lábbelik különös gonddal készülnek.

Kitünő minőségü

oltó gummi

és oltó kések

legjutányosabb árban kaphatók

Weiss és Ledofsky cégnél

Nagykanizsán.

HIRDETÉSEK

felvétetnek

e lap kiadóhivatalában.

Singer Irma

fehérvarrónő és himzőné elvállal mindennemü munkát házban és házon kivül ugy helyben, mint vidéken.

JUTÁNYOS ÁRAK.

Lakik: **Nagykanizsán, Magyar-utca 4. sz.**

LACKENBACHER EDE

szállitási és költözködési vállalata

NAGYKANIZSA

Erzsébet királyné-tér. Kinizsy-utcza.

Mindennemü könyv jutányos áron

szép és tartós

gyorsan teljesiti **bekötését**

Krausz és Farkas

ujonnan felszerelt

könyvkötészete.

Minden e szakba vágó munka

tartós és izléses kivitelben.

Iskolaszerek dus választékban.

Jutányos árak! **Pontos kiszolgálás!**

ÜZLET-MEGNYITÁS.

Tisztelettel értesitjük a nagyérdemü közönséget, hogy Nagykanizsán, Erzsébet királyné-tér, rác hitközség épületében a mai kor igényeinek teljesen megfelelő

Divat- és vászonáru kereskedést

nyitottunk, melyben mindennemü ruhakelméket, mosó és szövöttárut, rumburgi vásznat, női ruhabéléseket és e szakba vágó mindennemü árucikket állandó nagy választékban tartunk raktáron.

Hivatkozva még e téren szerzett több évi tapasztalatainkra, reméljük, hogy a t. vevő közönség becses pártfogásával uj üzletünket is megajándékozza, melyet törekedni fogunk pontos és figyelmes kiszolgálás által mindenkor kiérdemelni.

Teljes tisztelettel

Kohn és Kaufman.

!! UJDONSÁG !!

Elvállaljuk mindennemü női ruha, női és férfi fehérnemü, ugyszintén ágyfelhuzatok gyors, pontos és jutányos elkészitését.

Gyászruhák 6 óra alatt készittetnek.

Pontos és figyelmes kiszolgálás.

II. évfolyam 64. sz. Nagy-Kanizsa, 1903. csütörtök március 5. Egyes száma 2 fillér

NAGYKANIZSAI FRISS UJSÁG

Előfizetési ára:
Helyben házhoz hozva egy hóra 60 fillér.
Vidékre póstai küldéssel egy hóra 1 korona 20 fillér.

Kiadó tulajdonosok: Krausz és Farkas.
Felelős szerkesztő: ILOSVA HUGÓ.
Szerkesztőség és kiadóhivatal: Krausz és Farkas papirkereskedése.

Megjelenik naponta korán reggel.
Nyomatott a „Nagykanizsai Friss Ujság" szerződéses nyomdájában.

Mi történt Csikszentmártonban? Szerelmi dráma a fővárosban.

Az igazi hang.

Már tegnap megemlékeztünk arról a gyönyörü beszédről, melyet Magyarország bíboros hercegprimása, Vaszary Kolos mondott a Szent István-Társulatnak a pápa jubileumát ünneplő diszközgyülésen.

Hogy Vaszary Kolos szivből beszél és szivhez szól mindenkor, hogy beszédei gyönyörüek, tartalmasak, de a mit mindennél szebb: igazak, azt régtől fogva tudjuk, de meggyőződésünk az is, hogy a hercegprimás mindenkor kitalálja az igaz hangot.

XIII. Leó a róm. katholikus egyház feletti uralkodásáról már a minap elmondottuk véleményünket,, elmondottuk azt, amit a szent egyház ellenségének is el kell ismerni, hogy XIII. Leonak sikerült néhány évtized alatt helyrehozni, elfeledtetni azt, mit ősei közül igen sokan századokon át vétettek a katholicizmus ellen. Elmondottuk, hogy ezen legutóbbi 25 év, vallásossági és erkölcsi szempontból a pápaság fénykorának tekinthető és megállapitotta a pápa világi hatalmát a szivek fölött.

Tegnap Magyarország legfőbb papja dicsérte főnökét, urát, a római katholikus egyház fejét, oly szép szavakkal, a meggyőződésnek olyan igaz hangján, hogy ezt a beszédet olvasóink lelki épülésére, teljes terjedelmében itt le kell nyomatnunk.

Mondotta pedig a hercegprimás ezeket:

Mélyen tisztelt diszgyülés!

A katholikus világ leirhatatlan örömére, viruló egészségben korát messze tulhaladó munkás erőben elérte a 93 éves Szentatya dicsőséges kormányzásának huszonötödik évfordulóját.

Megőrizte az ég ura drága életét, hogy földi jutalomkép gyönyörködhessék gyermekeinek kitörő lelkesedésében, lángoló szeretetében, megingathatatlan hűségében.

A népek milliói örömmel tekintenek az örök városnak évezredes heves küzdelmeiről és fényes diadalairól beszélő halmai felé, hol az egyháznak erényben és tudományban, igazságban és bölcseségben egyaránt gazdag kormányzója székel.

Trónja köré sereglenek a fejedelmek és alattvalók, a hatalmasok és gyöngék, a gazdagok és szegények; a rang, faj és nemzeti különbség eltünik, mindnyájan egybeolvadnak azon hő tiszteletben, összeforrnak azon odaadó ragaszkodásban, melylyel Szent Péter nagy utódjához vonzódnak.

Még az egyház kebelén kivül élő nemzetek is megilletődéssel tekintenek Róma felé, nem zárkózhatva el a Szentatya rendkivüli tulajdonai elől, melyek őt kora egyik legkimagaslóbb alakja gyanánt tüntetik föl.

Nagy szelleme behatolt az egész emberiséget foglalkoztató legnehezebb kérdések mélyébe; behatolt a társadalom legkülönbözőbb intézményeinek rejtekébe, s ha a Szentatya a bölcselők eszméiben, a lelkek törekvéseiben, a sztvek vágyaiban tévedést látott, vagy veszélát sejtett, fölemelte szavát, oszlatta az elmék homályát, kijelölte a haladás irányát, megmutatta a célhoz jutás utját. E tevékenységében az a páratlan lelki hatalom, mely mint az egyház kezében összpontosul: nem volt soha lealázó, hanem hódolatra késztető; nem volt soha lealázó, hanem fölemelő; nem volt soha félelmet keltő, hanem szeretetre gerjesztő.

Méltán egyesülnek tehát a nemzetek, hogy egy szivvel és lélekkel zengjék azon halhatatlan érdemnek, melyek az igazság bátor hirdetése, a jog tántorithatlan védelme, az erkölcsi rend föntartásának éber őrködése körül XIII. Leo nagy nevéhez fűződnek.

Társulatunk is, mely bensőleg szivében fiui hódolattal csatlakozik az ünneplőkhöz, fejezze ki külsőleg is a Szentatya iránt táplált érzelmeit e diszgyülésnek, melyet ezennel megnyitok.

A két Dóry.



Tegnap megirtuk már, hogy milyen kellemetlenségnek, sőt veszedelemnek volt kitéve Dóry Margit, a népszinház nem annyira elsőrendü, mint elsőrendüen szép tagja. Egy névrokona, egy szegény leány vitriollal támadott reája és kétségtelen, hogy örök életére elcsufolja a szép Margitot, ha a leányt idejekorán ártalmatlanná nem teszik.

Mi birta rá a lányt, hogy névrokona legnagyobb kincse, szépsége ellen törjön, azt a vizsgálat fogja kideriteni, de ugy látszik, hogy a szerencsétlen leány őrült.

A hatvaniak százas küldöttsége Budapesten.

Félegyháza város példája nem maradt meddő. A vidék felbuzdult és feljön a fővárosba tüntetni az átkozott katonai javaslatok ellen.

Ma Hatvan város polgárságának százas küldöttsége jött Budapestre, hogy az ország szine előtt demonstráljanak a Reichskriegsminiszter követelése és a kormány szolgalelkűsége ellen.

A keleti pályaudvaron.

Reggel 8 óra 45 perckor robogott be a keleti pályaudvarba a vonat, mely a derék hatvaniak százas küldöttségét hozta. A pályaudvar érkezési oldalán nagy közönség várta a hatvaniakat, köztük Balatinszky György és Molnár Jenő képviselők és az egyetemi ifjuság vezérei.

Csupa jó magyar alak a hatvani száz, akiket a várakozók lelkes éljenzéssel fogadtak.

A közönség s a hatvaniak az érkezés után a rögtönzött emelvény köré gyülekeztek, ahonnan Balatinszky György lelkes beszéddel üdvözölte a vidékről jött tüntetőket. Gratulált a hatvaniaknak, amiért ők az elsők, akik a félegyháziak példáját követték.

Majd Barabás Gyula joghallgató beszélt. Fejtegette, hogy az egyetem ifjuság szivvel s lélekkel egy e küzdelemben a függetlenségi párttal.

Végül Csepán Gyula, a hatvani függetlenségi és 48-as párt elnöke szónokolt. Százan jöttek ide a hatvaniak — mondotta — mert nagy eszmét szolgálnak s nagy célért küzdeni segitünk. A függetlenségi párt e küzdelmeiben mindig számithat a hatvani polgárság támogatására.

Ezután négyes sorokba állt a százas küldöttség s a lépésről-lépésre szaporodó közönség által kisérve elindult az országház felé. A menet elején két hatalmas nemzeti lobogót lengetett a hüs reggeli szellő.

S hangzott a Kossuth nóta, a Hymnusz, és Szózat, az utca közönsége együtt énekelt a hatvani százzal. A mere ment a menet kinyiltak az ablakok s üde asszony és leány fejek mosolyogtak a hazafiakra. Sok ablakból virágot hintettek ráiuk.

Igy ment a menet a Kerepesi-uton Erzsébet körúton, Andrássy-uton, Váci körúton és Alkotmány utcán keresztül az uj országház felé. Pest már nagy közönség fogadta a tüntetőket.

A küldöttség Apponyinál.

Lengő zászlók alatt vonult a küldöttség az Alkotmányutcán át a képviselőházhoz. Féltizenegykor értek oda. A képviselők az ablakokhoz állottak s kezükkel üdvözölték az érkezőket, akiket harsogó éljenzés kisért. A sorok pun jöttek be, kibontott zászlók alatt. Kormánypárti és ellenzéki képviselők állottak a lépcsőkön s a fogadóteremben érkező küldöttség zajosan megéljenezte Madarász Józsefet és a független. párt több tagját. A Ház elnöke a delegáció üléstermében fogadta a küldöttséget, a melyet Malatinszky György képviselő vezetett a szine elé.

Malatinszky elmondta annak az impozáns népgyülésnek a lefolyását, amelyet Hatvanban a katonai javaslatok ellen tartottak s a melynek nevében kéri, hogy a népgyülésnek kérvényben foglalt határozatát kézbesitse a Háznak Apponyi gróf, akinek elhozták a küldöttek hódolatukat ezért a pártatlanságért, a melyel az elnökséget vezeti.

Apponyi gróf kijelenti, hogy a kérvényt kötelességéhez hiven átadja a képviselőháznak. De őt ezért sem a pártatlan elnökségért köszönet nem illeti mert az néki kötelessége. A dolog érdemére pedig nem nyilatkozik. Ha véleményt mondhatna, az talán ellenkeznék a küldöttség nézetével némely tekintetben. De nem nyilatkozik, mert helye elhagyására volna kénytelen, a mit pedig megtenni most a válságos viszonyok közt, lelkiismerete tiltja. (Zajos éljenzés.) Kéri a küldöttséget, hogy várják be nyugalommal a törvényhozás döntését.

A küldöttség vezérének bemutatása után a fogadtatás véget ért.

—

ORSZÁGGYÜLÉS.

Képviselőház ülése.

Elnök: Dániel Gábor.
Jegyzők: Szőts, Dedovich, Endrey.
Jelen voltak: Széll, Fejérváry, Széchenyi.

Mi történt Csik-Sz.-Mártonban?

Kovács Pál azt mondja, hogy a miniszterelnök a jog, törvény s igazság rendszerére szarvakat raktak. Hosszasan mondja el miképpen akadályozták meg Csik-Szent-Mártonban az igaz meggyőződés megnyilvánulását. Az ellenzéki szavazókat nem engedték szavazni, terrorizálták őket. Az erőszakosságok kimagasló támpontja volt az a lövés, melyet Darányi Ferenc ellen intéztek. Minden faluban szervezett bandával találkoztak, melyek az ellenzéki programmbeszédet megakadályozták. Orvoslást kér.

Darányi Ferenc: azt tartja, hogy a puhói választás aranytiszta volt a Csikszentmártonihoz képest a néppárt választóit egyszerűen elrabolták. Etettek itattak, legjobban a hatóságok terorizáltak. Ezekre orvoslást kér, felhozva egyuttal a mai galásztai választást, hol az elnök állitólag erőszakoskodik.

Jankovics Béla: Mondja, hogy a Győrffy párti választókat maguk a tisztviselők itatták. Maguk a választók kijelentették a csendőrök előtt, hogy a „Gyula" borát iszszák. (Derültség.)

Széll Kálmán egy régi adomával válaszol. Olaszországban két barát egy házban lakott. Az utcán nagy zaj támadt s a két barát összeveszett a fölött, hogy miként történt az utcán zaj. Éppen igy mindent különböző szemüvegen lehet megitélnr. Szólló figyelmeztette az odavaló tisztviselöket, hogy a választási harcban részt ne vegyenek. Az ellen tiltakozik, hogy a tisztviselők felizgatásával vádolják.

Kubik Béla: Nem inditja meg soha a fegyelmi vizsgálatott.

Széll: Megindítom ha szükségét látom. A tisztviselőnek szabad szervezni pártokat, de a rend fenntartása érdekében közremüködniök kötelesség. Az esetet meg fogja vizsgálni, s intézkedni fog.

Kovács Pál személyes kérdésben kijelenti, hogy a miniszterelnök ugy tünik fel a dologban, mint Pilátus, a ki kezeit mossa.

Kubik Béla személyes kérdésben azt mondja, hogy a miniszterelnök a fegyelmi vizsgálatot soha sem inditja meg.

Darányi Ferenc szerint akkor is intézkedni kell, ha nem petíciónálnak.

Szatmári Mór szintén személyes kérdésben kér szót, s azt mondja, hogy a miniszterelnök mást impulált szólónak, a mit interpellációjában mondott.

Gabányi Miklós (Nagy zaj jobbfelől): A miniszterelnök szóló állitásait cáfolta a magyar-csékei választásra vonatkozólag. Pedig ha ezeket cáfolni akarják, akkor: „Meghalt Mátyás király, oda az igazság". (Derültség.)

Következik:

az ujonclétszám megállapitásáról

szóló törvényjavaslat tárgyalása.

Justh Gyula: Az általános lefegyverzés napirenden van, de a nép kiáltása süket fülekre talál. Nem érti, miért ne lehetne hangosabban követelni a világbéke eszményét. Kijelenti, hogy a vitába nem vonja bele a királyt, (Általános helyeslés) mert a király tényeiért a kormány felelős, kinek azonban nem kellhet ki elég erős szavakkal és javaslatáért s a hadsereg ellen, mert minden tőle határozott akadálya nemzeti létünk érvényesülésének. Hogyan mondhatta Tisza István gróf, hogy a fegyverkezés a Balkán népek függetlensége érdekében szükséges, mikor még saját függetlenségüket sem tudják kivivni. A nemzeti szellem követelése a hadseregben jogos.

Báró Fejérváry Géza: Most is meg van. (Zaj a szélső balról.)

Justh Gyula: Andrássy Gyula gróf azt mondotta, hogy nincs meg. Tehát az ellenmondás nyilvánvaló. Gróf Tisza arra kérte az ellenzéket, hogy ne bántsák a hadsereget, mert ezzel elégedetlenséget teremtünk a katonaság közepette.

Báró Fejérváry Géza: Sehol a világon nem beszélhet ugy a hadseregről, mint itt.

Justh Gyula tiltakozik Tisza felfogása ellen mert a hadsereg van a a nemzetért s nem a nemzet a hadseregért. Teljes jogos a haderő feletti kinálat. Tiltakozik az osztrák urakháza legutóbbi eseményei ellen is, most ezek azt jelentik, hogy Magyarország felett Luegerék rendelkeznek. Semmi köze akahhoz Ausztriának hogy önálló hadseregünket felállitjuk-e, vagy nem. Ausztria szövetsége csak akkor bir ránk érdekkel ha megbizható, azt pedig eddig elmondani nem lehet. Az osztrák pártok állandóan veszekednek, de egyben egyet értenek; a Magyarország elleni gyülöletben. Felszólalásaikból kitünik, hogy állandó szövetségeseink jobban gyülölnek bennünket, mint az ellenségeink legalább azt mondották rólunk, hogy: „Magyarische Betyaren Horde". Az elnökség nem utasitotta rendre őket ezen durva kirohanásért.

Ezután a volt nemzeti párt követeléseiről beszélt. A nemzeti szellem azért nem érvényesülhet a közös hadseregben, mert a többségnek nincs gerince. Ez a meghunyászkodás a végső romláshoz vezette a nemzetet, mely folytonosan tiltakozik uj áldozatot ellen. Sőt jogos a kétéves szolgálat felállitása, melyről nem tudja elképzelni, miért kerülne az költségemelésbe, ha a jelenlegi bébelétszámot fentartjuk. Követel reformokat a hadseregbe s a modern szellem bevezetését. Mert ezzel több szolgálatot tesznek a hadseregnek, mint e javaslattal. A nemzeti hadsereget azért tagadják meg tőlünk, mert bizalmatlanok irányunkban. Nem fogadja el a javaslatot. (Zajos éljenzés a szélsőbalon.)

Elnök az ülést felfüggeszti.

Szünet után

Pozsgay Miklós azt tartja, hogy csak azért lehet ily javaslat napirenden, mert a többség semmibe sem veszi a nemzeti közvéleményt, A közös hadsereg osztrák.

Kubik Béla: Le vele!

Marjay Péter: Ki vele!

Madarász József: Ki vele!

Gabányi Miklós: Pfuj! (Zajos derültség.)

Pozsgay Miklós: Szégyen az, hogy a többség olyan javaslatot akar megszavazni, melyhez semmi köze sincs. Álljon fel az, kinek a fiát e javaslatok miatt besoroznák. A békelétszámot inkább le kellene szállitani, nem felemelni. A javaslatot nem fogadja el. (Helyeslés a szélsőbalon.)

Elnök a vitát holnapra halasztotta.

Szerelmi dráma a fővárosban.

— Saját tudósitónktól. —

Budapest, márc. 4.

Ma kora reggel véres szerelmi dráma történt a fővárosban.

Egy fiatal rézesztergályos lelőtte a kedvesét, egy fiatal özvegyasszonyt.

Albrechtovics Zsigmond 20 éves rézesztergályos szerelmi viszonyt folytatott özv. Varga Károlyné, szül. Holka Julianna 21 évis virágárusnővel.

A legény azonban csak most került volna sorozat alá és három esztendőt kellett volna szolgálnia. A fiatal özvegyet nem akarta támasz nélkül magára hagyni, mert nagyon szerették egymást. Elhatározták tehát, hogy meghalnak együtt.

Tegnap este a szerelmes pár megszállt a Csokonai-utczában lévő Millenium-szálloda egyik második emeleti szobájában. Az egész éjszakát együtt töltötték.

Ma reggel fél 7 órakor négy egymás után eldördülő lövés hallatszott ki a szerelmesek szobájából. A szálloda személyzete feltörte a bezárt ajtót és a szerelmes párt az ágyon fekve eszméletlenül, nagy vértócsában találták.

Nyomban a mentőket hivták segitségül, majd megérkezett a rendőrség is, mely konstatálta, hogy a férfi kétszer lőtte mellbe a kedvesét, azután maga ellen forditotta a fegyvert és két golyót röpitett ugyancsak a mellébe.

A mentők bekötözték a szerelmesek seibeit, azután Rácey tanár klinikájára szállitották őket. A fiatal ember sebesülése veszedelmesebb mint a nőé.

A szerelmesek semmiféle irást nem hagyták hátra.

A szélhámos hadnagy Temesvárott.

Inándy Dezső dzsidáshadnagyot ma reggel hozták Temesvárra és átadták a hadbiróságnak.

Egyelőre itt tartják, mig a bécsi hadtestparancsnokságtól utasitás nem érkezik.

A szélhámos hadnagy letartóztatásáról még a következő részleteket jelentik:

Inándy hadnagyot Kleiner Gyula orsovai csendőrőrhadnagy tartóztatta le az orsovai Takács-szállóban, ahol Inándy Koller temesvári hivatalnoknak mondotta magát.

Leleplezése után arra kérte a csendőr főhadnagyot, engedjen neki annyi időt, hogy főbelőhesse magát.

Hogy csakugyan ez volt a szándéka, arra vall a nála talált revolver és egy levél, amelyben elmondja utolsó kivánságait és büneit is felsorolja.

A csendőrfőhadnagy természetesen nem teljesitette kivánságát, hanem átadta az orsovai honvédségi állomásparancsnokságnak, amely kellő fedezet alatt átküldte Temesvárra.

A Reichsrath ülése.

Bécs, márc. 4.

A képviselőház mai ülésén Schönerer és társai meginterpellálták a kormányt a magyar korona országaiban való német üldözés dolgában. Az interpellálók azt mondják, hogy Magyarországon tervszerüen, a legelvetendőbb eszközökel hajszát indítottak minden ellen, ami német. Az interpelláció azt mondja, hogy a németellenes akció a magyar sajtóban, a mely nyilván a franciák zsoldjában áll, francia fölbujtásra történik.

Az interpellálók ezért felszólitják a kormányt, hasson oda, hogy Magyarországon a németekkel másként bánjanak.

Dasinszki és társai meginterpellálják a kormányt, Bachrach ügyvédnek egy nyilatkozata dolgában, mely szerint Fülöp kóburgi herceg azt állitotta, hogy nincs tudomása oly feljelentésről és oly jegyzőkönyvről, amelyben Mattachich-Keglevich smételte volna azokat az állitásokat, a melyeket Dasinszki a képviselőház febr. 9-iki ülésén emlitett.

Azt kérdezik a honvédelmi miniszertől, hajlandó-e utána nézni, hogy hol maradt a feljelentés és hogyan történhetett, hogy ezt a feljelentést, a melyben tettleges katonatiszt ellen határozott és sulyos vádakat emeltek, nem tették át az illetékes becsületügyi tanácshoz.

Körber miniszterelnök azután Breitternek a Galgóczy-ügyre vonatkozó interpellációjára válaszolt. Kijelentette a miniszterelnök, hogy Galóczy eddigi hallgatása az ellene hangoztatott támadásokkal szemben, teljesen megfelel az ő katonai felfogásának.

A táborszernagy ellen hangoztatott összes panaszokra vonatkozólag a honvédelmi miniszter kimeritő jelentést fog tenni a háznak.

Welsersheimb gróf honvédelmi miniszter utal arra, hogy egyszer s mindenkorra kijelentette, hogy a gyalázkodásokra nem reagál.

Ez okból az ujoncvita során elhangzott gyalázkodásokra sem felel, hanem az előterjesztett adatokat áttette a hadügyminiszterhez.

Kaland a vasuton.

Budapest, márc. 4.

Ma reggel Budapestre érkezett a bécsi gyorsvonattal Speichler Frigyes az Osztrák-Magyar Bank főhivatalnoka s ezt a történetet adta elő a főkapitányságon.

Február huszonnyolcadikáról márciusra elsejére virradó éjjelen a keleti expressvonattal Belgrádból Bécsbe kellett utaznia. Belgrádban, ahol a bank nevében hivatalos uton járt, megismerkedett egy barátja révén özvegy Sándor Alajosnéval, egy feltünő szépségü, szőke asszonnyal, aki ugyanazzal a vonattal készült Budapestre. A bankhivatalnok megörült a kellemes utitársnak.

Utközben rávette Speichler Frigyes a szép asszonyt, hogy utját vele Bécsig meghosszabbitsa. Brucknál a férfin főfájás vett erőt s a mikor panaszkodni kezdett, az asszony azonnal ajánlott neki orvosságot. Egy erősen illatos zsebkendőt tartott az orra alá, a mitől Speichler egyszerre elkábult és mély álomba merült. Azután nem tudott magáról semmit. Bécsben a kalauz költötte föl s akkor az asszony már nem volt mellette.

Speichler kikutatta zsebeit s azonnal észrevette, hogy pénztárcája hiányzik. A tárcában harmincezer frank volt papirospénzben s két, az Osztrák-Magyar Bank nevére kiállitott kétezer frankos csekk, 16954 és 16955 számmal.

A bankhivatalnok nyomban jelentést tett a bécsi rendőrségen, a mely megindította a nyomozást és egyuttal utasitotta, hogy utazzék Budapestre s a főkapitányságon nézze át az ismert utazó tolvajnék arcképeit, hátha utitársnőjére ráismer.

A hivatalnok ma délelőtt járt a főkapitányságon, de eredmény nélkül. Délután elutazott Belgrádba, hogy barátjától, a kinek a révén a titokzatos asszonyt megismerte, információkat szerezzen.

A budapesti rendőrség emberei mindon valószinüség szerint jó nyomán járnak a szélhámos asszonynak.

LEGUJABB.

Tihanyi Irma vád alatt.

Sopron, márc. 4. (Saját tudósitónk távirata.) A soproni törvényszék ma helyezte vád alá Tihanyi Irmát. A hamisitott váltók összege 120,000 koronát tesz ki.

Széll Kálmán a királynál.

Budapest, március 4. (Saját tudósitónktól.) A király ma délelőtt másfél órai kihallgatáson fogadta Széll Kálmán miniszterelnököt.

Választás Galántán.

Galánta, márc, 4. A választás reggel kilenc órakor kezdődött. A pártok egész rendben vonultak föl. A szavazás csoportonkint történik. A választók száma oly nagy, hogy a szavazás előreláthatólag csak késő éjjel ér véget. Pozsonyból ötszáz gyalogost rendeltek ki, azonkivül egy század huszárság és nagyobb csendőri kirendeltség ügyel a rendre. A szabadelvű pártnak erős küzdelme lesz a néppárttal.

A zirci mandátum a Kurián.

Budapest, márc. 4. A Kuria második választási tanácsa, tavaly őszszel vizsgálatot rendelt el a Zircen, néppárti programmal megválasztott Udvary Ferenc képviselő ellen beadott petició dolgában, a kinek mandátumát a kisebbségben maradt Hunkár Dénes pártja elcsalás, itatás, megvesztegetés és megfélemlités cimén kivánja megsemmisittetni. A győri magyar kir. itélőtábla kiküldött birája befejezte a vizsgálatot s az iratok ujra a Kuriához kerültek föl, a mely a folytatólagos tárgyalást május ötödikére tüzte ki. Az ügy előadója Kelemen Mór kuriai biró.

BUDAPESTI HIREK.

— **Osztálysorsjáték.** Az osztálysorsjáték mai huzásánál az V. osztály legnagyobb főnyeremény, 100.000 korona a 15630 számu sorsjegyre esett. Ezen sorsjegyet Körös Albert bélárusitó Szegeden két fél sorsjegyben adta el.

100.000 koronát nyert: 15630.

30.000 koronát nyert: 10324.

15,000 koronát nyert: 35357.

10.000 koronát nyertek: 69441 98524 100881.

5000 koronát nyertek: 26086 28283.

2000 koronát nyertek: 7261 42881 55634.

1000 koronát nyertek: 1832 8314 46943 64429 90052 105089.

500 koronát nyertek: 3409 3772 3814 5116 6362 6483 8951 9328 10869 12974 13232 13703 15013 18676 25142 26725 29113 31519 32098 35079 40050 40604 42695 43326 49174 50672 53202 53385 56182 56387 57401 61323 62388 62761 63178 67070 70038 71421 75209 76483 79720 79806 79892 80648 81494 81841 83652 89624 89663 90703 104443 104160 106005 108954

x **Mindenki tudja,** hogy a Mauthner-féle impregnált takarmányrépamag a legnagyobb termést adja, hogy konyhakerti magvaiból a legjobb főzelék és zöldség terem és hogy virágmagvaiból fakad a legszebb virág. Szóval a Mauthner-féle magvak a legjobbak, készletei a legnagyobbak és árai igen olcsók.

— **Marólugot ivott.** Hajdu Istvánné született Erdélyi Aiktória 19 éves cseléd István-ut 19. számu lakásán marólugot ivott. — Malár Franciska 17 éves cseléd a Kalvária-tér 19. számu lakásán marólugot ivott, mert a gazdája megszidta.

— **Kifogott holttest.** Ma reggel a Ferenc József hid budai feljáratánál egy 40—45 évesnek látszó férfi holttestét fogták ki a Dunából. Kék munkásöltöny van rajta, arca kerek, orra lapos, nyomott, haja fekete, szakálla rövidre nyirott.

x **Gézsa créme** hölgyeink legkedveltebb és leghasználtabb arckréme. Egy tégely ára 90 fillér. Kapható kizárólag **Watterich Arnold** illatszer-nagykereskedőnél Budapest, VII. Dohány-utca 5 Alapittatott 1869-ben. Kitüntetetett 8 éremmel és számtalan eliamerő oklevéllel.

x **Ingyen és bérmentve** kap mindenki egy kezelési könyvecskét, melyből bárki is képes hideg uton minden készülék nélkül még a legkisebb mennyiségben is likőröket és rumot az országszerte ismert áromáimmal előál, litani. **Watterich Arnold**, Budapest VII. Dohány-utca 5. Alapittatott 1869-ben Kitüntetetett 8 éremmel és számtalan elismerő oklevéllel.

x **Árjegyzék.** Brucker Adolf papirkereskedéséből. Budapest, IX. kerület Mester-utca 25. sz., fiókja V. kerület Váci-ut 70. sz. — Husvéti képeslapok: 100 drb finom préselt képeslap 60 kr., 100 drb selyemmel kolorirozva 75 kr., 100 drb fekete nyomásu kézi festéssel szinezve 1 frt 70 kr. Finom csontszinü levélpapir és boriték vizvonással 50 papir és 50 boriték 25 kr. Üzleti könyvecskék kor. fill. vonalzással jó papirból, keemény táblával mészárosoknak és hentesseknek nagyon alkalmas. 100 drb 16 lappal 1 frt 50 kr, 100 drb 24 lappal 2 frt, 100 drb vászonkötéssel 60 lappal 10 frt. A legkisebb rendelést is ebben az árban szállitom. Ezek az árak ab Budapest értendők, postadij hozzá lesz számitva, a pénz előre beküldendő vagy pedig utánvét mellett 25 kr. levélbélyeg beküldése ellenében küldök teljes mintakollekciót posta dijmentesen.

x **Fábián Béla** magkereskedő lapunk mai számában közölt hirdetését olvasóink szives figyelmébe ajnljuk.

Köszönetnyilvánitas

Az 1902. évi szeptember havában Mihályházán (Veszprém megye) történt községi tüz alkalmából összes ingó- és ingatlan vagyonunk a tüz martaléka lett, mely tüzkáraink a „Hazai általános biztositó részvénytársaság" teljes megelégedésünkre gyorsan és humánusan rendezte és kifizette, miért is ezen magyar biztositótársaságnak hálás köszönetünket fejezzük ki és további hasznos működésére Isten áldását kérjük.

Kelt Mihályházán, 1903. febr. hó.

Kövecses Sándor s. k.
Katona József s. k.
földmivesek.

KERPEL-féle

Kézfinomitó

folyadék
a durva és felrepedt kezet
3 nap alatt
bársonysimává és hófehérré
teszi.
1 üveg ára 90 fillér.
Postai szétküldés:
KERPEL gyógyszertár
BUDAPEST,
Lipót-körut 28 | f.
4 üveg rendelésénél bérmentve.

Jobb és megbizhatóbb
magvakat
olcsóbban sehol sem kapni, mint
Fábián Béla
magkereskedésében
Budapest, IX., Üllői-ut 73|B.
Arjegyzéket kérjünk.

TŐZSDE.

Budapesti gabonatőzsde.

Buza 1903 áprilisra 7·56—7.58. Rozs áprilisra 6·71—6.70. Zab áprilisra 6.05—6.04. Tengeri 1903 májusra 6.21—6.20. Repce 1903 augusztusra 11.80—11.90.

Budapesti értéktőzsde.

Kiötőzsdén köttetett: Osztrák hitelrészv. 686.60 Magyar hitelrészvény 742.00. Jelzalog bank 511.50 Rimamurányi 480·00. Osztr.-m. államv. 692.00. Magyar hitelrészvény 741.50 Magyar 4 százalékos aranyjár. 121.10. Koronajár. 99.75. Leszámitolóbank 453.— Osztr. magyar államvasut részvény 690.75, Déli vasut 53.50, Német birod. márka 117.13, Villamos vasut 511.50 Budapesti közuti vasut 621.00—.

Bécsi értéktőzsde.

Bécs, március 4. Osztrák hitelrészvény 686.50 Magyar hitelbank 742.—. Osztrák-magyar államvasuti részvény 692.00. Négyszázalékos magyar aranyjáradék 121.10. Nyugodt.

—

Lanyha irányzat és néhány fillérrel olcsóbb árak mellett 20000 mm. buza került forgalomba.

Legmagasabb ár 7·68.

Legalacsonyabb ár 7·54.

—

— **Közvágóhidi sertésvásár.** (Hivatalos jelentés déli 12 órakor.) Tegnapról maradt 18 darab. Ma érkezett 180 darab. — Déli 12 óráig eladtak 116 darabot. Mai árak: Öreg sertés, elsőrendü 100—109 korona, másodrendü 104—107 kor, selejtezett áru 99—100kor. Fiatal sertés, nehéz 106—112 korona, középsulyu 100—110 kor., könnyü 99—106 kor., hussertés, süldő 104 korona, 100 kilogrammonkint élősulyban, minden levonás nélkül. — A vásár élénk volt.

REGÉNY.

Társadalmi küzdelem.

EREDETI BÜNÜGYI REGÉNY.

Irta:

ILOSVAI HUGÓ.

Minden jog fentartva.

— Te! — mondotta a biró.

— No?

— Mi van a haramiákkal?

— A csavargókkal? Nem tudom. A kóter az udvar közepén volt a pincegádor mellett, az udvarra nem lehet bemenni. Talán bent égtek. Majd meglátjuk.

Anarchisták?

A csendőrőrjárat K. községből kiindulva, elment Z.-ig, egy ugyancsak oláh községig.

Egy idő óta a csendőrséget megerősitették és gyakoribb őrjáratokat küldtek, sőt a nagyobb Z. községbe egy házat béreltek kaszárnyának, oda a csendőrkirendeltség élére egy hadnagyot tettek.

Mindezeket az óvintézkedéseket pedig azért tették meg, mert K. és Z. között az országuton egy gyanus csomagot találtak 16 nappal ezelőtt.

A csomagot nem merték felbontani, mert bombának tartották és ezért kellő óvatossággal elküldötték Temesvárra.

Itt a tüzérségi vegyészeti osztályon bontotta föl egy tüzérkapitány, ki azonnal kimondotta a veszedelmes csomagról, hogy annak tényleg bombaszerkezete van.

Mikor felbontotta, a dolog még meglepőbb fordulatot vett. A bomba mellnittel volt töltve, tehát olyan robbanó anyaggal, mely sehol a vidéken kapható nem volt, magja pedig, egy negyedkiló mennyiségü apró vasdarabon kivül, nagy mennyiségü papiros volt.

A papiros apró darabokra volt tépve, az egyes papirszeletkék különféle kézirással, olasz nyelven tele voltak irva.

(Folyt. köv.)

A Balassa-féle valódi angol

GORKATEJ

arany éremmel kitüntetve Párisban és Bécsben, az egyedüli feltétlen biztos hatásu szépitőszer, amely azonnal eltávolit szeplőt, májfoltot és mindenféle tisztátalanságot az arcról, annak gyönyörü üdeséget, fiatalságot kölcsönöz. Valódi angol minőségben kapható **BALASSA KORNÉL** gyógyszertárában **Temesvárt**, ahova minden postai rendelés intézendő. — **Főraktár Budapesten: Török gyógyszertárában** Király-utca 12., Andrássy-ut 26. Kapható minden gyógyszertárban is. Ovakodjunk az utánzatoktól és figyeljünk, hogy minden üvegen a „Balassa" név látható legyen. — Egy üveg ára 2 korona. Valódi angol ugorka mappan 1 korona, pouder 1.20 és 2 korona.

!! Végeladás !!

4 pár czipő [redacted] csak 5 korona

olcsó árért lesznek a nagy mennyiségben eszközölt bevásárlás miatt eladva. Egy pár férfi és egy pár női barna vagy fekete füzős czipő erősen szegelt talppal, legujabb alak, továbbá egy pár férfi és egy pár női divatos czipő zsinórzattal, elegáns és könnyü. **Mind a négy pár 5 korona.** Megrendelésnél elegendő a láb hossza. Szétküldés utánvét mellett.

Schuh-Export F. Windisch
Krakau D|I. szám.
Nem tetszőt azonnal visszavesznek.

A legjobb
legmegbizhatóbb
gazdasági kertivetemény
és
virágmagvak
csakis (a volt **Nöthing**-féle 23 év óta fennállott) most
GOMBÁS JENŐ
ujonnan berendezett elsőrangu
magkereskedésében
Budapesten,
Kálvin-tér 9. sz. szerezhetők be.
Arjegyzék kivánatra ingyen és bérmentve.

Magyar Jelzálog-Hitelbank.

Hirdetmény.

A Magyar Jelzálog-Hitelbank t. cz. részvényesei **az 1903. március hó 19-ik napján,** déli 12 órakor a bank helyiségeiben (V., Nádor-utca 7. sz.) tartandó

XXXIV-ik rendes közgyülésre

ezennel tisztelettel meghivatnak.

Napirend:

1. Az igazgatóság és felügyelő-bizottság, jelentése az 1902. üzletévről.
2. Az 1902. évi mérleg megállapitása és a felmentvény megadása.
3. Határozathozatal a tiszta nyereség hovafordittása iránt.
4. Az alapszabályok 11 és 13 §§-ainak módositása (A záloglevelek és községi kötelezők biztositó alapjaira vonatkozó alapszabályszerü határozmányok szövegmódositása az 1876: XXXVI. és 1897: XXXII. tcikkek értelmében).

A részvények letehetők:

Budapesten a bank főpénztáránál (V., Nádor-utca 7. sz.) és a Magyar Leszámitoló- és Pénzváltóbanknál; **Bécsben:** az „Union-Bank"-nál; **Párisban:** a „Société Générale pour favoriser le développement du Commerce et de l'Industrie en France" cimü banknál. **Az igazgatóság.**

Alapszabályok kivonata:

23. §. 20 részvény tulajdona 1 szavazatra jogosit.

24. §. Részvényesek, kik szavazó jogukkal élni akarnak, kötelesek a közgyülés összeülése előtt legalább 8 nappal részvényeiket téritmény mellett letéteményezni; a letétemények a bank pénztáránál, vagy más, a hirlapokban kijelölt helyeken eszközlendők.

25. §. A szavazó jog személyesen, vagy meghatalmazott által gyakorolható. Meghatalmazás csak részvényesnek adható. Testületek, intézetek és kereskedelmi cégek, továbbá nők és kiskorúak a közgyülésen törvényes képviselőjük által vehetnek részt, ha azok különben részvényesek nem volnának is. Azoknak, kik szavazó jogukat igazolták, a részvények és az utánuk járó szavazatok számának megjelölésével ellátott igazoló jegyek adatnak ki. A részvények a részvényes által sajátkezüleg alirandó jegyzékbe, számszerü sorrendben és pedig a Magyar Jelzálog-Hitelbanknál egy, minden egyéb letéthelyen két példányon bejegyzendők. A letevő a letett részvényekről téritményt nyer és a részvények annak idején a közgyülés megtartása után, csakis ezen téritvény visszaadása mellett fognak neki kiszolgáltatni.

Az 1902. évi mérleg és jelentés **1903. március hó 8-tól kezdve** a t. c. részvényesek rendelkezésére áll. (Utánnyomás nem dijaztatik.)

PSERHOFER J.
Vértisztitó labdacsai



Valódi csak akkor, ha a doboz fedelén Pserhofer J. vérpiros szinben látható.

ZSOLNAY IMRE
butorraktára
Pécs, Ferenczlek-utcza 11. sz.

Van szerencsém a n. é. közönség szives tudomására hozni, hogy nagy
butorkészletemet kiárusitom,
ami által **kedvező alkalom** nyilik
modern és kitünő minőségü butorokat
tetemesen leszállitott árért és igen kedvező fizetési feltételek mellett beszerezhetni.

Megifjodás és az élet meghosszabbodása



érhető el a híres dupla Volta-keresztviselésével. Azoknál, a kik a dupla Volta-keresztet állandóan viselik, a vér- és idegrendszer normálisan működik, az érzékek megerősödnek, a mi általánosan kellemes érzést okoz, a testi és szellemi erő jobban kifejlődik, ugy, hogy általában egészséges s boldog állapot és ezzel kapcsolatosan az ugy is oly rövid emberi élet meghosszabbodása érhető el. A gyöngo emberoknek nem lehet elég gyakran ismételni, hogy a Volta-keresztet mindig viseljék, mert ez megerősíti az idegrendszert, felfrissíti a vért és az egész világon el van már ismerve, hogy a következő bajoknál feláldmulhatlan szer: csuz és köszvény, idegbaj, idegyengeség, álmatlanság, hideg kezek és lábak, hypochondria, sárgaság, asztma, görcsök, ágybavizelés, bőrbetegség, aranyér, gyomorbaj, influenza, köhögés, süketség, fülzugás, fej- és fogfájás stb.

Nők, leányok kritikus időben mindannyiszor viseljenek Volta-keresztet, mert ez csaknem mindig enyhíti a fájdalmakat; a villamos áram megóvja a káros következményektől, a melyek már annyi fiatal életnek okozták halálát a havi bajok kritikus idején.

Darabja csak 4 korona.

Volta-csillagok hasonló árakon.

Szétküldés csak a pénz előleges beküldése után vám- és bérmentve.



Uj fürgeségre és életkedvre,
Uj önbizalomra,
Uj emlékezőtehetségre,
Uj munkakedvre,
Uj boldogságra
tehetnek szert a gyönge emberek a villamosság segítségével. A Dr. Sanden csodálatos övalaku testi telepe által igen könnyü és a mellett tudományos módon jut ez az életadó elem a testbe és a betegnek alvás közben biztos gyógyulást nyujt.

A Dr. Sanden-féle villamos öv

biztosan gyógyitja: a csuzt, a köszvényt minden tagban, idegességet, álmatlanságot és étvágytalanságot, influenzát és morfiumbetegséget, idegbetegséget, hiszterikus nyavalyatörést, sápadtságot, szélütést, hatgerinczbajt, görcsöt, szivdobogást, vértódulást az agyba, szédülést, hypochondriát, asztmát, fülzugást, hideg kezeket és lábakat, ágybavizelést, bőrbetegséget, bűzös lélegzést, kólikát, fogfájást, női betegséget stb. Ott, a hol már minden hiábavaló volt, tessék megkisérelni a

Dr. Sanden-féle villamos övet.

Minden gyönge férfi, asszony és gyermek viseljen Dr. Sanden-féle villamos övet! Ezer meg ezer meggyógyult bizonyitja a nagyszerü eredményt, nemcsak nálunk, de a külföldön is. Ára darabonkint 10 korona. Szétküldés csak a pénz előleges beküldése után vám- és bérmentve.

Megbizásokat tessék a következő czimre intézni:

Leopold Epstein,

Basel (Svájcz), Falkenerstasse 31.

Levelekre Svájczba 25 filléres, levelezőlapokra 10 filléres bélyeg jön.

Fájdalomcsillapító a

Dr. Polasek-féle

Menthalan-balzsam

(törv. védve)

Hatásában kitünő és biztos a siker hevenyés idült rheuma, köszvény, idegzsába, neuralgia, hátgerincz megbetegedések, izületi zuzás, stb., eseteiben. — Ideges fejbántalom, valamint ideges fogfájdalom esetében biztos siker érhető el. Egy doboz K. 1.60, 3 doboz K. 6 portomentes szétküldéssel.

Megrendelhető a készitőnél:

Dr. Polasek J.

„Angyal" gyógyszertárában Zágrábban.

Budapesten: Török Józsefnél VI., Király-utcza 12.

Férfiakat, nőket

egyaránt érdekel, hogy a **„Catechu-Injectio"** egyedüli szer a legmakacsabb hugycső- és fehérfolyásoknál fényesen tanusitják ezt a hálalevelek ezrei. Egy üveg uraknak 2 korona, nőknek 2.10 kor. Csak **Gyarmati**-féle Catechu-Injectiót fogadjunk el. Postai szétküldés:

Városi gyógyszertár a „Szent-Háromság"-hoz

BAJA, Fő-utcza 371. sz.

A SZÉP KEBEL



a legelőkelőbb női báj, melyben a természet a legkevésbé bőkezü. A hölgyek tehát örömmel fognak értesülni, hogy létezik egy teljesen veszélytelen szer, melylyel a természetet szeolid módon kényszeritheti, hogy e tekintetben kevésbbé fukar legyen. Ez az előkelő hölgyek előtt már ismeretes szer a valódi keleti

Vénusz-balzsam,

melyet a leghiresebb orvosok javalják és tényleg azon tulajdonsággal bir, hogy a kebleket kifejleszti és ujra helyrehozza, a szöveteket erősiti, a vállak csontkiugrásait elsimitja, a mennyiben a kebleknek egyáltalában bizonyos emelkedést kölcsönöz. Hatása abban áll, hogy a táplálék átváltozását plasztikus állapotba megkönnyiti és elősegiti, mely utóbbiak a kebel tájáu rakodnak le. A már egyszer elért siker a jövőben minden különös kezelés nélkül önnáll. Feltető hatása folytán a valódi keleti Vénus-balzsam azonkivül friss arczszint kölcsönöz, az arcvonásokat szépitiés egészben fiatalit. Minden természet részére hasznos, ép ugy a kifejlődésben levő fiatal leány, mint már teljesen kifejlett asszony számára. — Ugyanaz a sovány, husszegény férfiaknál is hasonló szolgálatot tesz. Semmi esetben sem lehet a legkevésbbé sem ártalmas az egészségre.

Ára egy nagy üvegnek, sokáig eltart, 5 korona.

3 üveg 12 kor., 6 üveg 20 korona. Szétküldés utóktartás mellett, vámmentesen, utánvéttel vagy előleges fizetés ellenében.

Rendelések czimzendők:

Petrovits Miklós Budapest, IV., Béosi-utca 2.



Polgár Sándor

m. kir. szab. nyert orvosi mü- és kötszerész

Budapest,

VII. kerület, Erzsébet-körut 50|F. szám

Ajánlja dusan föl-szerelt raktárát saját gyártmányu orvosi, sebészi és betegápolási tárgyakban.

Saját találmányu m. kir. szabadalmazott Polgár-féle

sérvkötő,

haskötő, görcsér elleni gummi-harisnya, orthopédiai készülékek mülábak és kezek stb.

Valódi franczia különlegességek (összes férfi ávszerek) F. Berguerand fils párisi gyárából.

Részletes képes árjegyzék ingyen és bérmentve.

szabadalmi ellen védve az [illegible]

A Neustädter-féle gyógykenőcs

biztos és kipróbált szer, mindennemü gyuladások, sebek, daganatok gyógyitására. Kitünő eredménnyel alkalmazható: mindennemü megsérülések szurás, harapás, vágás, égés által támadt sebek, fekélyek pokolvar, vérkelések, lábszársebek, fagydaganatok, gennyes sebek ellen fájdalomcsillapitólag, különösen kelésoknél a leghatásosabb.



Alkalmazása: a kenőcsöt egy puha vászondarabkára kenjük és rátesszük a beteg testrészre és a szükséghez képest 6 óra ként megujitjuk.

Bevásárlásnál kérjünk mindig „Neustädter-féle gyógykenőcsöt" és arra kell figyelni a fedő dobozban levő üvegszelence védjegyemmel és aláirásommal legyen ellátva.

Egy üvegszelence ára 70 fillér.
Egy nagy szelence ára 2 kor.

Kapható minden gyógyszertárban, Budapesten Török József VI., Király-utca 12., Török Sándor VI, Andrássy-ut 26, és a készitőnél

Neustädter E.

„Örangyal" gyógytárában

Brassó, Buzasor 7.

„DERBY" melasse erőtakarmány.



Tartalmaz 40 százalék melassét, 40 százalék korpát, 20 százalék szárított répaszeletet, egyenértékü zabbal vagy kukoricadarával legjobb és legolcsóbb készitakarmány. Tápértéke, hizlaló ereje bámulatos hatásu cukortartalmánál fogva, különösen ajánlva lovak, tehenészetek, hizók részére bevezetve a m. kir. honvédségnél, Budapest és Bécs összes nagyobb fuvarozási vállalatánál és uradalmaknál.

Erőtakarmánygyár reszv.-társaság

Budapest, IX., Üllői-ut 117. sz.

Azelőtt:

Darvas József és Társa



Pécsi quargl

a legjobb minőségben 1 lá
4—6 schockot tartalmaz, soh
1 koronáért ajánl a

Pécsi pogácsasaj

PÉCS,

Basa-Malomi-ut 4.

Osonin! Osonin!

Kitünő legjobb festőszitó, Arlakmatlan, kellemes, üdit, fehértől 1 db 35 kr. Ha a [illegible] 1 frt-ot előre beküld, 3 dobot bérmentve szállit:

Székely gyógyszertár Kassa

Visszonteladóknak külön árak.

1000-nél

több elismerő levél bizonyitja, hogy a

ZALAN

és

Wellner-

féle



Petrolin-hajszesz

(szagtalan, 1 üveg 1 kor., 3 üveg 2,80 kor.)

azonnal megszüntet

a hajhullást, korpaképződést, további őszülést és mindennemü hajbetegséget.

Főszétküldési hely: ZALÁN B[illegible] cosmetical laboratoriuma Szabadkán.

Budapesti főraktár: **Török József** gyógyszerésznél, VII. ker., **Király-utcza 12**

Férfiak és Nőknek

a legmakacsabb heveny és idült folyások (tripper) befecskendezés nélkül a legbiztosabb gyógyszernek a

„Sanid labdacsok"

bizonyultak. Egy doboz 100 labdacs tartalommal és pontos használati utasitással 6 korona. Vidékre 6 korona előleges beküldése vagy utánvét mellett diskréten küldi.

Továbbá köszvényes reumatikus, podagrás bajok ellen legjobb a

Sapol-köszvény-kenőcsöt.

Meggyógyult! Munkabiró! Egészséges lesz

Egyedüli biztos hatásu szer az összes reumatikus bajok ellen. Legjobban gyógyitja a köszvényt, csonthasogatást, nyilallást, keresztcsontfájdalmat, hátfájást, derekfájást, gyomor-, lép- és májdaganatot, mirigyes bántalmakat, izomhüdést, az összezsugorodott, hajlithatatlan ereket és inakat, a fölfátást és fogfájást, ára 3 kor. Egy doboz Lederer-féle vér- és gyomortisztitó labdacs 2 korona 40 fillér.

Kapható a fő- és szétküldési raktár:

„Magyar Király" gyógytárban Budapesten V., Erzsébet-tér—Marokkói-u. 2.F. sz.

Megrendelhető utánvét vagy a pénz előleges beküldése mellett.

Ezer és ezer hálanyilatkozat.

Kristály-vászon

törv. védve 17051. szám alatt. Finom sürü szövésü, mindenféle fehérneműhöz alkalmas, 1 vég 23 mtr, 84 cm. széles frt 7.75



Creas-vászon,	fehéritett finom minőség 1 vég 23 m. 82 cm. széles	4.75
Háztartási vászon,	fehéritett fin. szövésü kitünő minőség, 1 vég 23 mtr. 84 cm. széles	5.95
Erzsébet királyné vászon,	legjobb és legismertebb minőség fehérneműeknek 1 vég 23 mtr. 84 cm. széles	6.95
Kápati lepedő-vászon,	varrás nélkül, kitünő minőség 1 vég 14 mtr. 150 cm. széles	6.50
Madapolan-chiffon,	jó minőségü gyermek-fehérneműekre alkalmas, 1 vég 23 méter 84 cm. széles	5.75
Hazi chiffon,	igen jó minőség házi ruhákra alkalmas, 1 vég 23 m. 84 cm. sz.	6.25
Damast,	ágyruhára, virágos vagy csikos minta, 1 vég 23 méter	6.50
Nanking,	ágyhuzatra, kitünő minőség, crém vagy piros szinben, 1 vég 23 mtr	5.75
Szepességi damast asztal-készlet	kitünő minőség, 6 személyre	7.95
Damast-kávéskészlet,	á jour, különböző szinben, 6 szem.	2.50
Damast-törülközők,	szepességi, a legjobb minőség 12 db frt	3.95

AUER IGNÁCZ FIA

vászon- és fehérneműáruk gyári raktára

BUDAPEST, VI., Kerepesi-ut 10.

10 forinton felüli megrendelések bérmentve.

Vásznakból nagy mintagyüjtemény, valamint fehérneműekről árjegyzék ingyen és bérmentve.

Alapittatott 1850-ben.

Nyomatott a tulajdonos „Hirlapterjesztő Vállalat" könyvnyomdájában. (Felelős tulajdonos: Székely Viktor.

Tojás-kivitelünk.

Azok között a keresett ágak között, amelyekkel apadó jövedelmeinket szaporithatjuk, igen jelentékeny helyet foglal el az utóbbi időben váratlanul föllendült tojás-kivitel. Aránylag csekély élelmesség s a közvetlenül érdekeltek összeműködése mellett már is sikerült nem jelentéktelen eredményeket érni el. S minden jel arra mutat, hogy okos és körültekintő eljárás mellett itt a fejlődésnek és a bevételek emelkedésének csaknem végtelen tere nyilik. 1900-ban Ausztriába már $17^{8}/_{10}$ millió korona értékü tojást szállitottunk. Németországba $11^{8}/_{10}$ millió koronáért vittünk be e keresett árucikkből s még Angliát is meg tudtuk adóztatni $2^{3}/_{10}$ millió korona erejéig. Aránylag csekély az, amit Svájcba viszünk, mert nem érte el az egy millió koronát sem, ami azt hisszük, főleg az igen élénk olasz versenynek és az ottani, a mienktől eltérő kereskedelmi szokásoknak következménye.

Keresve az emelkedés utjait, azt látjuk, hogy habár a verseny minden oldalról igen erős és jövőre valószinüleg még erősebb lesz, a szóban forgó cikknek piaca oly nagy, hogy kivitelünket emelni épen nem lehetetlen. Az angol piac egymagában évenkint körülbelül 1700 millió tojást fogyaszt el. Németország évenkint 750—800000 métermázsát importál s érdekes, hogy ezeknek egy nagy része Oroszországból, de Ausztrián át jut Németországba, tehát az osztrákok oroszáruval csinálnak versenyt nekünk a német piacon. Az orosz tojás kivitele az utolsó 25 év alatt fejlett ki. 1882-ben még alig haladta meg az $1\,^{25}/_{100}$ millió rubelt, 1892-ben pedig már több volt ennek tizszeresénél is.

A vasuti és hajó összeköttetés gyorsasága mellett bekövetkezett az, hogy nem csupán Bulgária szállitja Belgiumba a tojást, hanem még Egyptom, Tripolisz, Kis-Ázsia, sőt Kanada és Kina is részt kér magának az Európa felé irányuló kereskedelemben. A szervezkedés tekintetében első sorban kell a dánokat emlitenünk, akik a vaj és hus kivitelnél is szinte csudálatos eredményeket értek el az angol piacokon.

Ezeknek az eredményeknek forrása a pontosan keresztülvitt szervezet. S miután legutóbb nálunk is ezen a nyomon indult meg a haladás, nem tartjuk elveszett fáradságnak röviden vázolni, miként voltak képesek a dánok az igazán nagy eredményüket elérni.

Husz évvel ezelőtt a dán paraszt a tojás értékesitésénél ugyanazt az eljárást követte, mint követi a legtöbb ország parasztsága ma is. A kivitel csekély volt s a cikk jóhirét a lelkiismeretlen eladók meglehetősen tönkretették ugy, hogy Angliában sokszor még igen olcsón sem lehetett eladni a dán tojást. 1892-ben kezdtek arra komolyan gondolni, hogy a meglevő hiányokat és botlásokat kiküszöböljék.

Megalakitották a tojást exportáló szövetkezetet, a melyhez ma számos vidéki szövetkezet s mintegy 22000 tag tartozik, a kik szigoru szabályoknak vannak alá vetve. Minden tojáson rajta van az illető gazda neve melyet egy kaucsuk bélyegzővel nyomnak rá ugy, hogy azonnal föl lehet ismerni, ki küldte a romlott tojást, a mi 7 kor. büntetésbe kerül az illetőnek, ha ismételten fordul elő.

A termelők kötelezve vannak a tojást legalább háromszor hetenkint bevinni a vasuti tojásgyüjtő állomásokra és az átvett tojás árát a szövetkezet azonnal kifizeti. Az átvizsgálás és osztályozás a további teendő s a gondosságnak, melylyel ezt keresztül viszik, köszönhetik a dánok, hogy az angolok nagyon szivesen veszik tojásaikat. Bizonyos tekintetben ránk nézve még biztatóbb az a tény, hogy Olaszország, a mely geographiailag elég távol fekszik Angliától, oda nem kevesebb, mint 130—140000 métermázsát szállit évenkint s a belga piacon osztozik Bulgáriával.

A tojás exportnak szövetkezeti alapon való szervezése nálunk is tul van az első fázison s az eddigi eredmények után itélve, képesek leszünk kellő kitartás mellett az idegenek kezéből visszahóditani ezt a kereskedelmi ágat. Miért ne tudnók mi azt megtenni, a mit meg tudtak tenni a dánok?

Hirek.

Gyászhir.

Következő gyászjelentést vettük: Alulirottak ugy a saját, mint az összes rokonság nevében szomorodott szivvel jelentik szeretett édes apjuk valamint testvér, sógor és rokonnak Löwinger Ignác urnak folyó évi március hó 3-án este $^{1}/_{2}9$ órakor, hosszu és kinos szenvedés után, tevékeny életének 76-ik évében történt gyászos elhunytát. A boldogultnak földi maradványai e hó 5-én délután 3 órakor fognak a gyászházból az izr. sirkertben örök nyugalomra helyeztetni. Nagykanizsa, 1903. évi március hó 4-én. Béke hamvaira! Löwinger Hermina, Bernát, Amália, Kamilla, gyermekei. Löwinger Lajos, Löwinger Fáni, férj. Dr. Samek Manóné, Löwinger Róza, férj. özv. Rechnitzer Vilmosné, testvérei. Löwinger Lajosné, szül. Löwy Friderika, özv. Lessner Mórné, szül Rosenberg Hermina, özv. Löwinger Mórné, szül. Stessel Katharina, sógornői. Dr. Samek Manó sógor.

Március 15.

Alig érintett bennünket a márciusi szél tavaszi lehelete, az egyesületek már is határozatokat hoznak legnagyobb ünnepünk, március 15-ikének megünneplése tárgyában. Az irodalmi és művészeti körnek már is követője akadt a nagykanizsai általános munkásképző egyesületben, mely elhatározta, hogy régi szokásához hiven, az idén is hazafias szavalatokkal áldoz ezen nagy napnak, mikor a nemzet, mint egy varázsütésre lerázta a századok óta viselt szolgaság békóit. Ezen napot méltóan megünnepelni, minden egyesületnek hazafias kötelessége, mely kötelességet, hisszük, tetjesiteni is fogják.

Köszönetnyilvánitás.

A magyarországi szabómunkások és munkásnők nagykanizsai csoportja által rendezett jelmez-estélyén felülfizettek: Németh Lajos. Hlatkó János, Németh Gyula, Schwarcenberg Ignác, Krátki Kálmán 5—5 kor., Deutsch Adolf, Gombos József, Sörlei Zsigmond, Offenbeck Károly, Kreiner Gyula, Buksz Ignác, Müller József, Dobrovits Milán, Stern Ignác, Sröder Jenő, Töllösy Péter 4—4 kor., Móger Ignác, Kikéc Mihály, Ring Mór, Kohn Zsigmond, Kohn L. Lajos, Eihner Sándor, 3—3 kor., Rosenfeld Ede 2.90 kor., Kovács Mihály, Szabó Ignác, Szivós Imre, Flegár Kálmán, Hoffmann Izsó 2—2 kor., Horváth József, Németh József 1.20 kor., Mágics János, Weisz Henrik, Cvetkó Ferenc 1—1 kor., Heffer Gyula R. A. Káhn Teréz 80—80 fill., Jaberics Rozika, Fleischacker József, Skerlák János 60—60 fill., Káhn Mór 40 fillér. Ez uton is hálás köszönetét fejezi ki a vigalom-rendező bizottság.

Az idei lóosztályozás.

Vármegyénk alispánjának leirata értelmében az idei lóosztályozás május 2-án 4-én és 6-án tartatik meg, mely körülményre a lótenyésztő birtokosok figyelmét felhivjuk.

Talált kincs.

Érdekes leletre bukkantak mult hó 28-án Tóth Györgyné és Balla Istvánné rigyáci lakósok, özv. Inkey Kálmánné rigyáci erdőirtásában, hol a nevezettek kapálás közben fagyökér tövében egy kő-korsóra akadtak, melyben 20 drb. Mátyás korabeli aranyat találtak. A szerencsés találók már magukénak hitték a leletet s osztozkodni akartak, mikor a csendőrség neszét vette a leletnek és azt elkobozta. Az érdekes lelet a helybeli csendőrszakasz parancsnokságánál van.

Olcsóbb lesz a marhasó.

Az állattenyésztésben oly fontos szerepet játszó marhasó árát 10 koronáról 6 koronára fogják leszállitani, hogy igy a kisebb gazdák könyebben megszerezhessék.

Régi harag.

Kovács István kiskanizsai lakós, midőn folyó hó 2-án éjjel több társával együtt egy helybeli korcsmából hazatérőben volt, Horváth István minden előzetes szó nélkül egy fadoronggal ugy fejbe vágta, hogy legalább 14 napig az ágyat kénytelen lesz nyomni. Kiderült, hogy tettét bosszuból követte el, mert egy régebbi mulatságon Kovács azt mondta neki: te üres ember vagy! Az ügy a járásbirróság elé kerül.

Ahol sokat kell várakozni.

A helybeli postautalvány feladó osztályánál a hó első napjaiban oly nagy torlódás van, hogy ott a feleknek órahosszat kell várakoznia. Felhivjuk figyelmét erre, a helybeli postafőnök urnak, ki a közönség érdekét is mindig szemelőtt tartja és kérjük, hogy azon napokon, melyeken nagy forgalom van az utalvány osztálynál, még egy tisztviselőt kirendelni sziveskedjék.

Két szarka.

Szomoru tapasztalatot szerzett Weiss nyug. alezredes a cseléd hűségről. Egyszerre két cselédjét névleg Radakovics Ágnest és Pavics Annát, kiket a gonosz szellem napról-napra lopásra késztetett, kellett a rendőrségnél feljelenteni. Ezen enyveskezü cselédekhez minden hozzáragadt, amihez értek, loptak poharakat, szoknyát, cukrot, cipőt, szappant, sőt még a szivaroktól sem idegenkedtek, melyekkel szeretőjüknek kedveskedtek. A szarka természetü cselédek ellen a bünügyi eljárás folyamatban van.

Tolvaj csemete.

Az inkei csendőrörs megkeresése folytán tegnap reggel rendőrségünk egy még csak 17 éves s már is oly annyira romlott fiut tartóztatott le, ki Fazekas-Dencs községben két kovácstanonc társának ruháit, értékes tárgyait és mintegy 40 korona készpénzét lopta el. Már két hét óta csavargott Varga János tolvaj csemete, mig végre városunkba jött, hol azonnal elcsipték. A fiatal tolvajt a kaposvári. kir. ügyészséghez kisérik.

Lelketlen fiu.

Kuzma György bajcsai lakós folyó hó 3-án elment a korcsmába, hol alaposan felöntött a gáratra. S miután a bor működött benne, sem a korcsmában, sem pedig az uton senkivel sem találkozott, a kivel virtusát — melyet a bor csinált — érezteté volna, haza ment, hol 100 éves édes anyját ugy elverte, hogy hosszabb ideig az ágyat kell nyomnia. A tiszteletlen fiut feljelentették.

Legjobb és legmegbizhatóbb kerti és gazdasági

magvak,

valódi magyar lucerna, belföldi vörös virágu lóher, Gróf Teleki Arvéd-féle sárga és óriási vörösfaju burgondia takarmány répamag; ugyszintén francia perje, muharmag, különféle fűmag, baltacim, biborhere **arankamentes és csiraképes minőségben** a legolcsóbb árban kaphatók

Balaton Testvérek

füszer és magkereskedésében Nagykanizsán.

Kitünő minőségü

oltó gummi és oltó kések

legjutányosabb árban kaphatók

Weiss és Ledofsky cégnél

Nagykanizsán.

Üzletalapitás 1877. évben.

MILTÉNYI SÁNDOR CIPÉSZMESTER

ajánlja dusan felszerelt raktárát,

hol mindennemü uri-, női-, gyermek- és babycipők, bokavédők, bőrharisnyák (gamaschnik), bőr és cipőkenőcsök és minden e szakmába vágó áruk

a legjobb minőségben

jutányos áron beszerezhetők.

Mérték után rendelt lábbelik különös gonddal készülnek.

Eladó.

Petőfi-utca 86. számu ház nagy telekkel, gabona-raktárral, nagy pincével, jó forgalmu füszerüzlettel eltávozás miatt azonnal szabadkézből eladó, esetleg

bérbe vehető.

Ugyanott egy nagy ruha-mángoló és egy 750 kgr. tizedes mérleg

ELADÓ.

HIRDETÉSEK

felvétetnek

e lap kiadóhivatalában.

LACKENBACHER EDE

szállitási és költözködési vállalata

NAGYKANIZSA

Erzsébet királyné-tér. Kinizsy-utcza.

Mindennemü könyv jutányos áron

szép és tartós

gyorsan teljesiti **bekötését**

Krausz és Farkas

ujonnan felszerelt

könyvkötészete.

Minden e szakba vágó munka

tartós és izléses kivitelben.

Iskolaszerek dus választékban.

Jutányos árak! Pontos kiszolgálás!

ÜZLET-MEGNYITÁS.

Tisztelettel értesitjük a nagyérdemü közönséget, hogy Nagykanizsán, Erzsébet királyné-tér, rác hitközség épületében a mai kor igényeinek teljesen megfelelő

Divat- és vászonáru kereskedést

nyitottunk, melyben mindennemü ruhakelméket, mosó és szövöttárut, rumburgi vásznat, női ruhabéléseket és e szakba vágó mindennemü árucikket állandó nagy választékban tartunk raktáron.

Hivatkozva még e téren szerzett több évi tapasztalatainkra, reméljük, hogy a t. vevő közönség becses pártfogásával uj üzletünket is megajándékozza, melyet törekedni fogunk pontos és figyelmes kiszolgálás által mindenkor kiérdemelni.

Teljes tisztelettel

Kohn és Kaufman.

!! UJDONSÁG !!

Elvállaljuk mindennemü női ruha, női és férfi fehérnemü, ugyszintén ágyfelhuzatok gyors, pontos és jutányos elkészitését.

Gyászruhák 6 óra alatt készittetnek.

Pontos és figyelmes kiszolgálás.

II. évfolyam 65. sz. Nagy-Kanizsa, 1903. péntek március 6. Egyes száma 2 fillér

NAGYKANIZSAI FRISS UJSÁG

Előfizetési ára:
Helyben házhoz hordva egy hóra 60 fillér.
Vidékre postai küldéssel egy hóra 1 korona 20 fillér.

Kiadó tulajdonosok: Krausz és Farkas.
Felelős szerkesztő: LOSVA HUGO.
Szerkesztőség és kiadóhivatal: Krausz és Farkas papirkereskedése.

Megjelenik naponta korán reggel.
Nyomatott a „Nagykanizsai Friss Ujság" szerződéses nyomdájában.

Eötvös Károly a katonai javaslatokról
Népgyülèsek mindenfelé.

A készfizetés.

Most már teljes a boldogság. Tegnap Bécsben, ma Budapesten tanácskoztak a bankemberek a készfizetés megkezdéséről és kitünt, hogy lehet, nincsen semmi nehézség.

A tegnapi szaktanácskozásokról jelentik, hogy mindenekelőtt a készfizetés megkezdéséről és az ezüst ötkoronások nagyobb mennyiségben való veretéséről tanácskoztak,

A készfizetés megkezdéséről szóló törvényjavaslat megállapitása nem okozott nehézségeket, minthogy már a mult hónap végén létrejött az az elvi megegyezés, hogy a törvényjavaslat nem fog határozott időpontot megállapitani a készfizetés megkezdésére, hanem csak föl fogja hatalmazni a két kormányt, hogy alkalmas időben, melyet csak vis major, a milyen a háboru, odázhat el, rendeletben fogja a készfizetés megkezdésének napját meghatározni.

Az ezüst ötkoronások szaporitása sem okoz nehézséget, egyrészt mivel ezek az érmék gyorsan megszokottá váltak, másrészt pedig, mivel az ötkoronásokat 250 korona erejéig kell fizetés gyanánt elfogadni.

Sokkal fontosabb volt a délutáni tanácskozás. Itt arról volt szó, hogy a tiz- és huszkoronás bankjegyek a készfizetés megkezdése után is forgalomban maradjanak, a miért a jegybank bizonyos kártalanitást követel a bankjegyek készitésének költségei fedezésére, ami évenkint száz millió kyrona ily bankjegy után körülbelül 125.000 koronát tenne. Az eddigi törvény értelmében a tiz- és husz koronás bankjegyek csak átmenetileg vannak forgalomban, ugy hogy a készfizetés megkezdése után a legkisebb bankjegy ötven koronás volna. A tapasztalat azonban azt mutatja, hogy a nagyközönség nem szereti az aranyat, ha pedig ötven koronásnál kisebb bankjegy nem lesz, akkor okvetlen nagyobb forgalmuvá válnék az arany. A közönség érdeke is megköveteli tehát már a kisebb bankjegyek folgalomban hagyását.

Erre nézve azonban ujabb törvényhozási intézkedés szükséges megegyezés az Osztrák-Magyar Bankkal. Szükséges intézkedni e bankjegyek fedezetéről, esetleg kontingentálásáról és a jegybank kártalanitásáról. A tizkoronás bankjegyek további forgalmáról a két kormány önállóan rendelkezhetik a bank megkérdezése nélkül, mivel e bankjegyek teljes fedezetét a két kincstár tette le, vagyis ezek a tizkoronás bankjegyeket eddig ugyszólván a két állam számlájára hozták forgalomba.

Más az eset a huszkoronás bankjegyeknél, mert ezekre nézve szükséges a megegyezés a bankkal.

Ez utóbbira nézve egy bécsi lap azt irta volt, hogy a bankot azzal fogják kártalanitani, hogy megengedik neki zálogjegyei állományának szaporitását, amely most háromsyáz millió korona.

Ez azonban nem látszik helyes föltevésnek, mert a kormányok tekintettel vannak a magán jelzálog-intézetekre. Közvetetlen aktuálitással bir azonban az a javaslat, hogy a jegybank a kifizetés megkezdése után is meghagyassék ama kedvezmény élvezetében, hogy a hatvan millió korona aranyvalut beszámithassa az órahmesbe.

Violett uri



Violet Ottó.

A jeles férfiut, kit itten képben bemutatunk, irásban már bemutattunk többazörösen.

Egy vidéki szatócsból vedlett át fővárosi antiszemitává és néppárti kocsitolóvá és ezen minőségében számitván az emberek nagy részének mérhetetlen butaságára, megcsinálta a keresztény ruhaszövetkezetet és sikerült is neki az antiszemitaság annyiban, a mennyiben — becsapta a zsidókat. A negyven panaszos, kik kauciójukat és egyebüket siratják, nem mind hitbü katholikusok.

A két pénzügyminiszter 1894. évi januárban jegyzéket intézett a bankhoz, melyben fölhatalmazta ércváltó- és váltóüzletének kiterjesztésére, 1896. február 8-án pedig a két pénzügyminiszter ujabb jegyzéke rámutatott arra a fontosságra, melylyel a deviza-üzlet általánositása birna a jegybankra. Egyuttl készségét fejezte ki a két pénzügyminiszter, hogy ezt a kedvezést hajlandó a kényszerforgalom megszünése után a készfizetés megkezdéséig érvényben hagyni. A bank az ércváltó-üzletet 1896-ban meg is kezdte.

A marostordamegyei tanitók,

a fizetésjavitási törvényjavaslat ellen.

A „Marostordamegyei Általános Tanitótestület" központi választmánya február végén tartott ülésében tárgyalta a képviselőházhoz benyujtott fizetési törvényjavaslatot s azzal szemben álláspontját a következőleg precizirozta:

1. Vétessenek fel a községi és felekezeti tanitók is az állami tanitó személyzet tagjai közzé, vagy legalább a törvényjavaslatban ezekről külön paragrafusban történjék gondoskodás.

Jogos kivánság. Mert a magyar nemzeti népoktatást ma is ezek tartják kezükben: az állami oktatast 4100 állami tanitó képviseli 18.000 felekezeti és községi tanitóval szemben (!)

2. A segédtanitói intézmény ejtessék el s legalább mint a négy osztálylyal tisztviselőivé kvalifikált irnokoknak, fizetésük 1400 koronával kezdődjék, a javaslatban felsorolt fokozatos emelkedés biztositásával.

A törvényjavaslat szerint az államhoz minden tanitó segéd tanitónak neveztetik ki, 1000 korona alapfizetéssel s csak öt év multva lesz rendes tanitóvá 1400 koronával, jóllehet az érettségivel egyenlő szakértelemben nagyobb minősités alapján lehet hivatalba lépnie.

3. A felekezeti és községi iskoláknál eltöltött szolgálati évek az államnál akár kinevezés, akár átvétel utjan jussonoda a tanitó, teljes mértékben beszámittassanak, illetve állami iskolához szolgálati idejének megfelelő fizetési fokozatba vétessék fel bármely iskolától az okleveles tanitó.

Égbekiáltó igazságtalanság, hogy a községi és felekezeti iskoláknál érdemeket szerzett tanitóknak megnehezitik az államhoz való átmenetelt, semmisnek tartják a más iskolánál szerzett érdemeket, mellőzik a szolgálati éveket, mikor azok éppen oly fontos szolgálatokat teljesitettek a magyar nemzeti népnevelés ügy javára, mint az állami tanitók.

4. Gondoskodjék az állam a hazafias felekezetek és községek tanitói illetményeinek az államhoz hasonló rendezéséről:

a) végzetessen uj összeirást (a régi összeirás rosz volt s már elavult), melyben a természetbeli és más a tanitói állással kapcsolatos mellékjövedelmek 10 évi átlag szerint folyó árban értékeltessenek.

b) az iskolafentartó községek és felekezetek utasittatnak, tanitóiknak az állami tanitók számára megállapitott jövedelem biztositására, de amennyiben erre képtelenek, a megfelelő állami ellenőrzés jogának kikötésével: pótolja illetményeiket az állam.

A községi és felekezeti iskolák tanitói, legtöbb helyt aránytalanul csekélyebb fizetést huznak, mint az államiak. Világos, hogy ezekről is kondoskodnia kell, szolgálat egyenlő fontossáya s a kvalifikáció egyenlő mértéke szerint.

Eddig tart a röviden megokolt javaslat, mely minden különösebb megfontolás és aggodalom nélkül teljesithető. Nem hiszszük, hogy lenne ember a törvényhozásban, a ki ellene szólna. A marostordamegyei tanitók e javaslatot kérés alakjában megküldötték az összes megyebeli országgyülési képviselőknek, hogy a Házban a törvényjavaslat tárgyalásakor szóvá tegyék; Marosvásárhely szab. kir. város és Marostordavármegye törvényhatósági bizottságának s végül a Magyarországi Tanitók Országos Bizottságnak, hogy pártolják.

Ez az álláspont országszerte hódit, mert alapja az igazság.

TÁVIRATOK.

Lujza hercegnő és gyermekei.

Drezda, márc. 5. A Dresdener Nachrichten mai számában irja, hogy a volt trónörökösné és Frigyes trónörökös között közvetve már megtörtént az a megállapodás, hogy a gyermekeket látni fogja. A megállapodás szerint a gyermekeket a lebetegedés után négy hétre Lindauba hagyják 8 napi ott tartózkodásra. A főhercegnő ez idő alatt folyton együtt lesz gyermekeivel.

Elfogott anarkisták.

Berlin, márc. 5. Hamburgból jelentik, hogy az amerikai rendőrség értesitése alapján tegnap, a „Mira" nevü postagőzösön érkezett két anarkista, a kiket Európába toloncoltak, letartóztattak és szülőhazájukba fognak tolonco ln Az elfogott anarkisták olaszok.

ORSZÁGGYÜLÉS.

Képviselőház ülése.

Elnök: Tallián Béla.
Jegyzők: Szőts, Dedovich, Endrey.
Jelen voltak: Széll, Fejérváry, Széchenyi, Cseh.

Következik:

az ujonclétszám felemeléséről

szóló törvényjavaslat tárgyalása.

Reich Aladár frázisnak tartja azon állitást, hogy a Balkán mozgalmak fegyverkezésre kényszeritenek benünket. Nincs kilátásunk háborura, mert minden állam befejezte elhelyezkedését s most már csak gazdásági érdekeiért harcol. Legfeljebb gyarmti küzdelmeket folytatnak, ebből pedig mi ki vagyunk zárva.

Ezután azt állitja, hogy a magyar állam suverenitása nem teljes. Sureren csak az oly állam, melynek sajat önálló akarata van, nekünk pedig a legfontosabb szervekben nincs. Kétszáz év előtt a dinasztia saját érdekében törvénybe iktatta a két államnak örökké tartó közös birását.

Madarász József: Akkor is halott volt a nemzet.

Reich Aladár: A közös birtoklás nem tarthat örök ideig; a mai modern korszakban, a népfelség korában nem, lehet a hagyományos családi politika folytatását elvitézhatni. Kérdi miért terjesztette be a kormány éppen most ezeket a javaslatokat?

Széll Kálmán miniszterelnök: Mert a hadsereg erősitésére szükség van.

Reich Aladár: Hát a tisztviselők fizetésére nincs szükség?

Széll Kálmán miniszterelnök: Meg lesz az is.

Kubik Béla: Várhatják!

Reich Aladár: A mikor hire járta a javaslatoknak . . .

Endrey Gyula: hóhérjavaslatok (zaj.)

Széll Kálmán: Frázis.

Reich Aladár: Már akkor felzudult ellene az egész ország, Jászberényben megszólalt a vészkürt. Felolvasa ezután Reichsrath azon tárgyalását, melyben a magyar nemzeti követelményekről volt szó, s az a visszautasitás, melyben a követelmények részesültek, már magában véve elég ok a javaslat határozott visszautasitásának. Csak egy a nemzettel teljesen egybeforrott hadsereg követelhet oly áldozatot a nemzettől, hogy saját egyéniségét feláldozza. A hadsereget át kell hogy hassa az a tudat, hogy a nemzet munkásságának egy részét végzi. Más haza az, a mit az iskolában szeretni megtanultunk, s más az, mit a kaszárnya mutat. A mig a közös hadseregből proscribálva van a hazaszeretet, addig nem szabad semmit sem részére megszavazni. (Helyeslés a szélsőbalon.) Szól a tisztikar és a legénység közötti viszonyról, melyet oly rossznak tart, hogy már magában véve ez meg fogja akadályozni a hadsereg együttmüködését. Nem fogadja el a javaslatot, hanem határozati javaslatot nyujt be, mely szerint minden közös hadseregre s katonai szolgálatra vonatkozó ügy a honvédelmi miniszterium körébe utaltassék. (Zajos helyeslés és éljenzés a szélsőbalon.)

Elnök az ülést 10 percre felfüggesztette.

Szünet után

Eötvös Károly kijelenti, hogy a javaslatot nem fogadja el. Nem fogadja el alaposaknak azokat a szemrehányásokat sem, melyekkel az ellenzéket illetik, az obstrukciót illetőleg. Akármi történt is 67-ben az az egy bizonyos, hogy 1867: XII. t.-c. az ujoncmegajánlás jogát a törvényhozásnak tartja fenn. Viszont ennek joga van a feltételeket megszabni. Sőt ez kötelessége is. Az ellenzék ma sem tesz egyebet, mint az ujonclétszám felemelése fejében rekompenzációkat követel.

Az a kérdés, hogy a kormány tudta-e indokolni az ujonclétszám felemelését. A jelentésben nem, mert itt müszaki szaporitásra hivatkozhatik csak. Ezek pedig talán tuloldalon nem győzhetnek meg senkit a felemelt ujonclétszám jogosultságáról. Tisza és Andrássy nem tudtak komoly érvekkel előhozakodni. A nagyhatalmi állásra való hivatkozás nem az. Mert mi az a nagyhatalom? Magyar ember felfogása szerint az, hogyha valakivel háboruba keveredünk s azt megverjük. (Zajos derültség.) Ez a hadsereg pár száz év óta minden nagy hadjáratot elveszitett.

Endrey Gyula: Pechje volt. (Derültség.)

Eötvös Károly: Más definiciót nem udott felhozni sem Andrássy a nagyhatalmi állásra, de én sem tudok, tehát ne vitatkozzunk felette. (Derültség.) De az bizonyos, hogy a nagyhatalmi állás kedvéért jogainkat csorbitani nem hagyjuk. (Zajos tetszés a szélsőbalon.) A balkáni dolgokra is hivatkoztak. Ezek az indokok fontosak lehetnek — Macedóniában, de nálunk nem azok. Ezért nem lehet 15 ezer főnyi ujonclétszám felemelést kérni. Különben is a miniszterelnök tegnapi kijelentése szerint a Balkánon nem lesz szükség beavatkozásra.

A honvédelmi miniszter két osztályba sorozta a volt nemzeti párt követeléseit. Megfontolt s meg nem fontolt osztályba. (Zajos derültség.) A jelvényekre, valamint a katonai büntető igazságszolgáltatásra vonatkozó igéretet már akkor tették, a mikor a miniszterelnök kezdő politikus volt. Elő is terjesztettek már egy javaslatot.

Barta Ödön: Meghalt a referens.

Eötvös Károly: Mindenki meghalt, aki azt csinálta. De ha ezt 30 év óta igérik s nem teljesitik, hogy tüntethetik fel azt nemzeti vivmány gyanánt. A miniszterelnök azt mondotta, sőt szavát adta, hogy meg fogja csinálni. Szóló felmenti a szó alól, mert nem fogja megcsinálni. A korona már 64-ben megigérte, elrendelte, hogy a magyar tiszteket magyar ezredekhez helyezzék át. 35 esztendeig kellett várni, még megvalósul, de most sem fog megvalósulni, akkor, hogy kifogásolják azt, hogy az ellenzék a koronát is belevonja a vitába. Ha komolyan vennék az igéreteket, akkor a három u. n. vivmányt két nap alatt megvalósithatnák. De a miniszterelnök azt hiszi, hogy elég a puszta igéret.

A miniszterelnök sokszor nagy szellemességgel de soha sem alapossággal, — azt hirdeti, hogy Deák Ferenc követője. Deák azt mondotta, hogy a nemzet jogait csak tettekkel, s nyilvánossággal lehet csak kivini. Hol vannak a lóttek hol a nyilvánosság? A nemzet bizalma megingott és azt szavakkal helyreállitani nem lehet. Aggodalomal hallotta, hogy oly jelvényt akarnak feltalálni melyben benne lesz a kétfejü sas, a Gotterhalte, s egy kis magyar is. Ez veszedelmesebb volna, mint a kétfejü sas. Mert ettől megszabadulhatunk, de a vegyestől nem.

Tisza István gróf azt mondotta, hogy a multban a nemzet s a király nem értették meg egymást. De vajjon igaz-e az, hogy most megértik.

Tisza István gr. Igaz!

Eötvös Károly, Tisza gr.-nak mondotta, hogy a király hatalmát 67-ig a nemesek ellen használták fel, kérdés hogy százados törekvéseket egyszerre megváltoztak-e szoló ugy látja, hogy a törekvések most is ugyanannak mint a dinasztia, mint a nemzet részéről bár nem oly zajosak és durvák, (tetszés a baloldalon) a korona legszélesebb körében vannak oly hangok, melyek azt mondják, hogy a magyar nemzet puhul s le akar feküdni. S nincs szükség arra hogy ily körök Andrássy és Tisza beszédei által támogatásban részesüljenek. Elegen vannak ugyis. A jelen viszonyok a béke viszonyai. Itt az idő nemzeti mivoltunk kidomboritására. A honvédelmi miniszter azt mondotta, hogy nincs a nemzetnek érdeke, mely a hadseregben képviselve ne volna. Ezt az álláspontot szóló nem fogadja el. Osztja Tisza István ama álláspontját, hogy a hadseregről gyülölet hangjár ne beszéljünk. De viszont a jogos birálat hangjával élni nemcsak szabad, hanem kötelessége is, és ebből a szempontból állitja, hogy nemzetiségünket, nyelvünket nem becsülik meg. Hát megbecsülés az, hogy a tartalékost, ha szemlén felszólitják, Stopban Kovács itt vagy? Ha az mondja „Itt vagyok" Ha itt vagy akkor mars be az őrlistomba. Nem arról van szó, hogy németül megtanuljon, mert a kutya is megtanulhat, de arról, hogy nyelvünket megbecsüljék. Kisérelje meg a magyar legény példáit, hogy ha tüzőrségi hadapród iskola udvarára Hentzi helyet Zrinyi Miklós szobrát állitsák fel, mert hiszen Zrinyi csak most olyan legény, mint Hentzi.

Rákosi Viktor: A német császár is azt mondotta.

Eötvös Károly: Ha nem mondotta volna, akkor is nagyobb nekünk. (Helyeslés.) Csak hősöket ismer a magyar gyerek, azt boszantják érte. Szólót s pártját az önálló hadsereg követeléseért küldték be s aki ezt a követelést nem tesz, az áruló. (Zajos taps a szélsőbalon.)

Fejérváry Géza báró: Elégedetlen elemet.

Eötvös Károly: Nem volna elégedetlen, ha jogait megadják.

Fejérváry Géza báró: Mesterségesen csinálják.

Eötvös Károly 1889-ben a kormány eltiltotta gr. Ráday Gedeont, mert a zenebona embere volt.

Vázsonyi Vilmos: Elégedetlen elem.

Eötvös Károly: Wesselényi Miklóst, Balogh Mihályt, Lovassy Lászlót, Lastyánszky stb. perbe fogták s bezárták. Deák akkor azt mondotta, hogy ily kormánynak ujoncot nem ad. Elkezdődött az obstrukció s tartott 11 hónapig. A mostaninál még sok idő van hátra.

Széll Kálmán miniszterelnök: De én nem csinálok törvénytelenséget.

Eötvös Károly: Majd rátérek arra is. Ismerjük egymás erejárását. Az akkori kormány nem ismerte be törvénytelenségét (Helyes, derültség) 11 hónap után azt tanássolták a kormánynak, hogy oszlassa fel az országgyülést, és a kormány el is ment határozni. A viszálynak vége az lett, hogy a király cserben hagyta a kormányát s megsemisitette a kir. tábla itéleteit, kiszabaditotta a politikai foglyokat. Miro az országgyülés megszavazta a követeléseket.

A „Magyar Nemzet" a következő közr beválást adta a honvédelmi miniszter szájába: Sehol á világon nem beszélnek igy a hadseregről." (Zaj a szélső balon.)

Fejérváry Géza br.: Igen! Vagy nem.

Eötvös Károly: De az okát a miniszter nem mondta meg. Rátér azután a többség viselkedésére s azt mondja, hogy a volt nemzeti párt müködésének sok vágy, nemzeti remény, volt összekapcsolva, négy esztendőn keresztül várják el reményük teljesülését. Hasztalan vártuk. De ha most sem érvényesülnek, akkor multjuk a nemzet árulása volt. Nem fogadja el a javaslatot. (Zajos éljenzés és taps a szélsőbaloldalon. Szónokot számosan üdvözlik.)

Elnök a vitát holnapra halasztotta.

Népgyülések mindenfelé.

— Saját udósitónktól. —

Mindenütt készül az utca is hozzászólnia a katonai javaslatokhoz.

A vidéki városokban egymásután tartják a népgyüléseket, monstre deputatiók is egyre-másra érkeznek vidékről a fővárosba, hogy tiltakozásuknak nagyobb nyomatékot adjanak.

Most az egyetemi ifjuság is megmozdult. Az egyetemi ifjuság ma délután hat orakor az egyetemi aulájában gyülést tartott amelyen a katonai javaslatokkal szemben állást foglalnak és megbeszélik a demonstrációt.

A gyülésen dr. Lengyel Zoltán, Nessi Pál, Szatmári Mór, Hentaller Lajos és más függetlenségi párti képviselők is megjelentek.

Tiltakozó gyülést tart azonkivül holnap délután öt órakor a főváros iparos polgársága is. A gyülést a Fővárosi Iparosok Körének helyiségében (Kerepesi-ut 30. sz. a.) tartják Thék Endre elnöklete alatt. A gyülésre, a melyen az ellenzéknek több kiváló képviselője szinén jelen lesz, az összehivók a következő ie hivást bocsátották ki:

A székesfőváros iparosai tiltakozó szavakat akarják fölemelni az ország összes iparosaival egyetértve azon hallatlan merénylettel szemben, melylyel az osztrák képviselőház és urakháza nemzeli függetlenségünk bénitására törekszik. Ez századokon át közgazdasági tényezőkkel kiszipolyozták hazánk minden termelőképességát s most — midőn annak egy ujabb kihasználása előt állunk — ezt sem eléglik meg, hanem nemzeti függetlenségünk részbeni védbástyáját, a magyar hadsereget végleg osztrákká akarják tenni. Lehetetlen, hogy ennek meggátlása végett hazafiui szeretetünkben egyek ne legyünk! Ezen ügyben való határozat hozatala követeli egybejövetelünket, miért is számos polgár kérése odairányul, hogy a tisztelt polgártársakat folyó hó 6-án, pénteken délután 5 órára a Fővárosi Iparosok Körének helyiségeiben (VII. kerület, Kerepesi-ut 30. szám alatt) való szives megjelenésre kérje, hol is a felterjesztendő felirat tárgyában a székesfőváros iparosságához méltóan határozni kell. Az összehivók nevében: Thék Endre.

Nyiregyházán e hónap 8-án, vasárnap szintén népgyülés lesz a katonai javaslatok ellen. A népgyülésre meghivták a megye összes képviselőit s ott lesznek a környék összes községei. A népgyülést Beniczky Miksa, a volt képviselő fogja megnyitni, a katonai javaslatok ellen pedig Nyiregyháza országgyülési képviselője, Bents László fog beszélni.

Kihallgatás a királynál.

Budapest, márc. 5.

Ma a király ismét általános kihallgatásokat adott.

Az általános kihallgatások előtt az uj valóságos belső titkos tanácsosok: Rimély Károly, Fircák Gyula, Vályi János, Szmrecsányi Pál és Meszlényi Gyula püspökök és gróf Esterházy Ferenc ő Felsége kezeibe letették az esküt, amely aktusnál Széll Kálmán miniszterelnök a külügyminiszter képviseletében és gróf Apponyi Lajos magyarországi udvarnagy segédkeztek, mig az eskümintát Berger udvari tanácsos olvasta elő.

LEGUJABB.

A galántai választás.

Galánta, márczius 5. A választás nyugodtan és rendben ért véget. Gróf Esterházy Mihály szabadelvüpárti jelölt 1440 szavazattal győzött a Kormos József népnárti 985 és Havas József függetlenségi párti 294 szavazata ellenében.

Ujabb támadás Galgóczy ellen.

Bécs, márc. 5.

A képviselőház ma ismét Galgóczy táborszernagy dolgával foglalkozott. Dasinszki szóba hozta azokat az éles támadásokat, melyeket a szociálisták február 15-én Galgóczy ellen tettek. Az ily éles szavaknak jogosultságuk van, s mikor a nép érdekeinek megvédelmezésében s az őszinte harag föllobbanásában mondattak.

Három évig ostromoltuk a kormányt Galgóczy miatt, három évig tettük szóvá a katonák bántalmazását, üldözését, ongyilkosságát és öncsonkitását, Welserssheimb gróf három éven át felelt az ő hajátos módja szerint, de jgbb lett volna ha a költői előadást, a szép fordulatokat a kormány nagy stilistáira bizná; jobb lett volna, ha megmondta volna, hogy ez igaz, ez pedig nem igaz s ha okmányokkal igazolta volna állitásait. Menjenek Magyarországba, ott Fejérváry mindenre felel, jól is járna, ha okmányok helyett költői frázisokkal és lendületes fordulatokkal állna elő.

Sokszor volt rá alkalma, hogy a hadügyminiszterre nyomást gyakoroljon: igy 1901-ben beszéltem Galgóczyról, még tiszta embernek is mondtam, csak hirtelen föllobbanó. Mikor őt dicsértem akkor a miniszter hallgatott; 1902-ben fölhoztam néhány dolgot, de minden sértő szándék nélkül, a miniszter ekkor is hallgatott; később egy képviselő ujabb terhelő anyagot terjesztett elő Galgóczy ellen, de a miniszter még most sem nyilatkozott.

—

BUDAPESTI HIREK.

— **Az Osztálysorsjáték** mai huzásán a következő nyereményeket sorsolták ki:

20.000 koronát nyert: 40372.

5000 koronát nyertek: 18586 19769 41871

2000 koronát nyertek: 28055 83423 38473 51321

1000 koronát nyertek: 93291 11033 37029 43008 68946

500 koronát nyertek: 3372 3944 6042 6532 7750 8750 10717 12226 11279 12557 12607 14259 19850 24197 24284 24468 24792 25904 26587 27647 29046 30624 31164 34828 37131 45400 45936 53291 55632 67642 60743 61248 62264 62340 62425 63088 66498 66693 68930 69250 71091 71566 72367 74074 74172 74518 76510 76718 77308 85548 85711 87514 87894 90855 91676 92006 92598 93426 102010 102195 102732 104449 106614 177390 207718.

— **Bum-bum!** Zsazsa kétségtelenül érti, hogyan kell a reklám dobját ütni, íme a példa: „Fedák Sári, — mint értesülünk, — felvétette magát a Városligeti fasorban lévő egyik szanatóriumába, ahol már két napja fekszik; mondhatnók a szó szoros értelmében két napja, mert este a művésznő elhagyja az ágyat és a szanatóriumot és elhajtat a Népszinházba, ahol eljátszsza a „Bob herceg"-et. Az egyik verzió szerint azért vonult vissza a szanatóriumba, mert nagyon fáradt és magánlakásában nem tud kellően pihenni, a másik szerint azért, mert a tervbevett hizlaló kurára már most készül.

— **Uj Hadi-hajók.** Egy washingtoni távirat jelenti:

A kongresszus elnapolta üléseit. A képviselőház tudomásul vette a két ház közös bizottságának jelentését a haditengerészeti javaslatról, amelyet azután Roosevelt elnök még az elnapolás előtt aláirt.

A törvény három 16.000 tonna csatahajó és három 13.000 tonnás csatahajó épitését rendeli. Cirkálóhajok épitésére amit a két ház eredetileg tervezett, nem intézkedik a törvény. A fülöpszigeti áruk vámjának további leszállitására vonatkozó törvényjavaslatot már nem intézte el a képviselőház.

— **Elintézett affér.** A tegnapi fővárosi közgyülésen Schubert Sándor bizottsági tag megsértődött Fenyvesi Adolf bizottsági tag egy közbeszólása miatt. Schubert ma a képviselőházban elküldötte Vészi József és Szatmári Mór képviselőket Fenyvesihez, ki tudvalevően a gyorsiroda főnöke, hogy tőle felvilágositást, illetőleg elégtételt kérjenek. Fenyvesi kijelentette, hogy nem akarta Schubertet becsületében érinteni. Ezzel a felvilágositással a segédek beérték s igy az affér el van intézve.

x **Gézsa créme** hölgyeink legkedveltebb és leghasználtabb arckréme. Egy tégely ára 90 fillér. Kapható kizárólag **Watterich Arnold** illatszer-nagykereskedőnél Budapest, VII. Dohány-utca 5 Alapittatott 1869-ben. Kitüntettetett 8 éremmel és számtalan elismerő oklevéllel.

x **Ingyen és bérmentve** kap mindenki egy kezelési könyvecskét, melyből-qárki is képes hideg uton minden készülék nélkül még a legkisebb mennyiségben is likőröket és rumot az országszerte ismert áromáimmal előál. litani. **Watterich Arnold**, Budapest VII. Dohány-utca 5. Alapittatott 1869-ben Kitüntettetett 8 éremmel és számtalan elismerő oklevéllel.

x **Bajusz- és szakállnövesztőt, hajnövesztőt, arcszépitőt** csakis Tábor gyógyszerész mai hirdetése alapján tessék rendelni.

x **Tapasztalatból tudjuk,** hogy az ügyes reklám nagy jelentőséggel bir az egyes cikkek eladásánál, de csak a valódi jó árucikk birja ki állandóan a reklámot, igy a Prehofer-féle hashajtó pilulák iránt, mely több mint 100 év óta Bécsben a hasonnevü gyógyszertárban készül szintén állandó az érdeklődés és nagyon kevés szer van olyan, melylyel a rossz emésztés következményeinél csak megközelitőleg is olyan jó hatást lehetne elérni,

x **A gazdaközönség figyelmébe** ajánljuk Gombás Jenő (Budapest, Kálvin tér 9. sz.) teljesen ujonnan berendezett elsőrangu magkereskedését, a hol kizárólag csak a legfrissebb és legmegbizhatóbb magvak árusittatnak.

x **Árjegyzék.** Brucker Adolf papirkereskedéséből, Budapest, IX. kerület Mester-utca 25. sz., fiókja V. kerület Váci-ut 70. sz. — Husvéti képeslapok: 100 drb finom préselt képeslap 60 kr., 100 drb selyemmel kolorirozva 75 kr., 100 drb fekete nyomásu kézi festéssel szinezve 1 frt 70 kr. Finom csontszinü levélpapir és boritók vizvonallal 50 papir és 50 boritók 25 kr. Üzleti könyvecskék kor. fill, vonalzással jó papirból, keményt táblával mészárosoknak és henteseknek nagyon alkalmas. 100 drb 16 lappal 1 frt 50 kr, 100 drb 24 lappal 2 frt, 100 drb vászonkötéssel 60 lappal 10 frt. A legkisebb rendelést is ebben az árban szállitom. Ezek az árak ab Budapest értendők, postadij hozzá lesz számitva, a pénz előre beküldendő vagy pedig utánvét mellett 25 kr. levélbélyeg beküldése ellenében küldök teljes mintakollekciót posta dijmentesen.

IRODALOM és MÜVÉSZET.

* **Nagy hangverseny a kassai Rákóczi szobor javára.** A mint már jeleztük a budapesti posta és távirda sitztviselők ének és zene-egyesület a Kassán emelendő Rákóczi szobor javára nagy hangversenyt ad.

A hangverseny f. hó 18-án este 8-óra kor lesz a fővárosi vigadó nagytermében s a tiszta jövedelem teljesen az emlitett czélra jut, Az igen érdekesnek igérkező hangverseny számai mind a magyar nemzet küzdelmes, dicsőséges multjára vonatkoznak s jórészt az időből származnak.

* **Herites** Mária hegedűművésznő részéről azt a hirt veszszük, hogy tanára Sevcik ki geniális tanitványa iránt különös ragaszkodással viseltetik, el fog jönni Budapestre azon hangversenyre, amelyet Herites kisaszony pénteken, márc. 18-án rendez a Royalteremben Bonicek Gyula közreműködése mellett, Sevcik természetesen nagyon érdeklődik azon város iránt is, amely Kubelik világhirének és ezzel kapcsolatban az ő sajátjának megteremtője volt. Mindenesetre igen érdekes vendég lesz tehát Herites kisasszony Budapesti hangversenyében.

* **Pugno** Raoul önálló hangversenye iránt, amint előre látható volt a legszélesebb körök érdeklődnek. Pugno a napokban játszott Berlinben a cseh vonosnégyessel és jövő pénteken lép fel először Bécsben ugyanazzal, mely alkalommal St. Saeno ötösét fogja előadni Ezután Budapestre jön, hogy bemutassa magát a jövő filharmoniai hangversenyen márc. 13-án önálló estélyt rendez a Rósendorferteremben és Vasárnap, 15-én tartja meg egyetlen hangversenyét Budapesten a Royalteremben. Müsora rendkivüli izléssel van összeállitva és az már legközelebb közölni is fogjuk. Jegyek Herites és Pugno estélyére kizárólag Móry Bélánál kaphatók.

* **A Sasfiók.** Edmond Rostand L'Aiglonja jelent meg ma magyarul Abrányi Emil forditásában. Ez a hat felvonásos verses dráma, a mely bejárta már diadallal Európa szinpadjait, s a melynek előadására mostanában készül a Népszinház, rendkivüli feladatot ró a forditóra. Rostand nyelvének hajlékonyságát, szinét és verselése technikai nehézségeit Abrányi Emil virtuoz módon adta vissza forditásában, a mely ujabb babérral gyarapitja a kiváló költő müforditói dicsőségét. A Sasfiókot a Lampel Róbert (Wodianer F. és Fiai) czég adta ki. A czég e kiadványa nemcsak magának a műnek az értékével, hanem a könyv külső kiállitásával is feltünés kelthet a magyar könyvpiaczon. Az egész kiállitás pazarsága, szép, modern tipografiája mellett felötlik a boritók egyszerű és mégis izléses, diszes volta. Szeptonusu szürkés drap alapon gazdag vonalzatu empire stilusu ékitmény van, melynek alakja világos lila szinben válik el a boritók alapszinétől. A boritók diszes stilusa egyszerű és elmés utalás a szinmü tartalmára. A diszes 408 lapos könyvet gyönyörü egész oldalas külön mümellékletek ékesitik, részint egykoru képek, részint a franczia szinpadi előadás nyomán készült reprodukcziók. A diszes munka ára 4 kor. 50.

KÖZGAZDASÁG.

Safe Deposit. Tekintve, hogy a közönség értékpapir-birtoka folyton növekedik, mindenki saját érdekében kell, hogy gondoskodjék értékpapirjainak minél biztosabb megőrzéséről. E célra a Pesti magyar kereskedelmi bank V. Dorottya-u. 1. szám alatti helyiségeiben bir külön e célra berendezett safe deposit osztállyal, amelynek igen csekély dijért bérelhető rekeszeiben a bérlő saját, más által hozzá nem férhető, zára alatt őrizheti értékeit. Ugyanily Safe berendezés áll a bank terézvárosi fiókjában (VI. Andrássy-ut 21.) budai fiókjában (II. Fő-utca 4.) és Lipótvárosi fiókjában (V. váci-körut 74.) a közönség rendelkezésére.

TŐZSDE.

Budapesti gabonatőzsde

Készáruüzlet mérsékelt kinálat és csekély forgalom mellett valamivel olcsóbb irányzatu.

Határidőüzlet, a kedvező miniszteri kimutatásra, valamivel lanyhább.

Jegyeztetett:

Buza ápr.	7·62—63
Buza okt.	7·53—55
Rozs ápr.	6·72—73
Zab ápr.	6.03—04
Tengeri májusra	6.08—09
Tengeri juniusra	6.15—16

Budapesti gabonatőzsde.

Buza 1903 áprilisra 7·68—7.69. Rozs áprilisra 6·71—6.70. Zab áprilisra 6.05—6.04. Tengeri 1903 májusra 6.21—6.20. Repce 1903 augusztusra 11.50—11.90.

Budapesti értéktőzsde.

Kiötőzsdén kötteteti: Osztrák hitelrészv. 686.60 Magyar hitelrészvény 742.00. Jelzálog bank 511.50 Földmivesbank 480·00. Osztr.-m. államv. 692.00. Magyar hitelrészvény 741.50 Magyar 4 százalékos aranyjár. 121.10. Koronajár. 99.75. Leszámitolóbank 453.— Osztr.-magyar államvasut részvény 690.75, Déli vasut 58.50, Német birod. márka 117 18. Villamos vasut 811.50 Budapesti közuti vasut 621.00—.

Bécsi értéktőzsde.

Bécs, március 4. Osztrák hitelrészvény 686.50 Magyar hitelbank 742.—. Osztrák-magyar államvasuti részvény 692.00. Négyszázalékos magyar aranyjáradék 121.10. Nyugodt.

—

Változatlan árak mellett 21.000 mm. buza került forgalomba.

Legmagasabb ár 8·50.

Legalacsonyabb ár 8·15.

— **Közvágóhidi sertésvásár.** (Hivatalos jelentés déli 12 órakor.) Tegnapról maradt 68 darab. Ma érkezett 397 darab. — Déli 12 óráig eladtak 217 darabot. Mai árak: Öreg sertés, elsőrendü 104—110 korona, másodrendü 100—104 kor, selejtezett áru 94 kor. Fiatal sertés, nehéz 106—112 korona, középsulyu 104—112 kor., könnyü 94—109 kor., hussertés, süldő 104 korona, 100 kilogrammonkint élősulyban, minden levonás nélkül. — A vásár élénk volt.

REGÉNY.

Társadalmi küzdelem.

EREDETI BÜNÜGYI REGÉNY.

Irta:

ILOSVAI HUGÓ.

Minden jog fentartva.

Kezdetben nem tulajdonitott, azt hitte, hogy a bombakészitők csak az üres helyet akarták papirossal betölteni, de azután néhány szeletet kézbe véve, azt találta, hogy ezek egyikén-másikán következő szavak olvashatók:

„Anárkia."

„Halál."

„Összeesküvés."

„Szabadság."

Most már kiváncsi lett és a kémikusból egyszerre irásszakértő lett, óriási türelemmel kezdett egyes szeletkéket egymáshoz illenteni és nem kis ámulására a véletlen szerencsés játéka következtében a következő sorokat sikerült összeállitania:

„. . . . . okvetlenül el kell pusztitani. Egessék el őket. Ha a gazok kezébe jutnak, egész létünk kérdésessé lesz és ötven év munkája veszhet kárba. Az amerikai testvér ezért szigoruan meghagyta, hogy ezt közöljem veled és az amerikai „Ur" parancsa szerint, ahol csak egyetlen név van, az mind megsemmisitendő . . . Tehát e szerint cse . . . . . "

A kapitány nem keresett tovább, hiszen igy is öreg este lett, mire a néhány sort össze tudta szedni.

Ezekket igy felragasztotta egy papirlapra, a többieket pedig gondosan egy skatulyába tóve, átadta a vizsgálóbirónak.

Itten több embert megbiztak a szeletek összerakásával, de bizony nem tudták belőle kiokosodni. Nevet, helyet, cimek az összerakott szeletkék egyáltalán nem tartalmaztak, mert a hol egy név, vagy hasonló dolog lett volna, az a hely olló val ki volt vágva a papirosból, de azonfelül a szeletkék csak felerészben voltak meg a bombában, a másik fele hiányzott.

(Folyt. köv.)

PSERHOFER J.

Vértisztitó labdacsai



Valódi csak akkor, ha a doboz fedelén Pserhofer J. vérpiros szinben látható.

Csodák csodája!

Teljesen kiszoritozott legszükségesebb gyönyörü szép 100 drb. elönyomott kézimunkát 3 frtért, u. m.: 1 igen szép asztalfutó, 1 igen szép milieu, 8 igen szép tálca kendő, 1 garnitura szekrénycsik 4 darabból álló, 1 garnitura konyhacsik 4 darabból álló, 1 garnitura mosdókészletteritő, 7 drb álló, 1 remek szép Pointias futó milieuvel és még 78 darab különféle elönyomatott tárgy a legszebb és legujabb mintákkal. Utánvéttel szállit.

Elönyomda intézet

Szombathely.

Arjegyzék kivánatra ingyen és bérmentve.

Jobb és megbizhatóbb

magvakat

olcsóbban sehol sem kapni, mint

Fábián Béla

magkereskedésében

Budapest, IX., Üllői-ut 73|B

Arjegyzéket kérjünk.

Megszünt a hajhullás és korpaképződés!



Mi mindnyájan megkérdeztük orvosunkat

Petrol-balzsam

kellemes illatu és a legjobb e nemü szer, mely megakadályozza a hajhullást és a korpa képződését, a hajat bársonyfi simává, fényessé és hajlékonnyá teszi és a növési ujra elősegíti.

Egy üveg ára 3 korona.

Egyedüli főraktár:

PETROVICS MIKLÓS

drogvista és illatszer-gyáros

Budapest, Hócsi-utcza 2. szám.

Bajusz- és szakállnövesztő szer.

Kitünő hatásáról számtalan elismerő irat tanuskodik. Csalhatatlan, biztos eredmény! Csak nálam beszerezve valódi. Ára 1 kor. 20 fillér.

Nyilvános köszönet ime a sok közül: „Az összes hirdetett szereket megkivántam, s köszönettel tudatom, hogy csak az ön készitményének köszönhetem, hogy bajuszom nőtt stb. Róth Ödön, magánhivatalnok, Arad-Gáj.

Hajnövesztő 136 hálairattal igazolom e szer kitünő hatását. — Ára 2 korona.

Minden **őszülő egyénnek** nélkülözhetetlen a

Tábor-féle Haj-Regenerator csakis Aradon **Tábor** gyógyszertárában kapható. — Ára 2 korona.

Ez nem hajfesték! Artalmatlan! Szintelen folyadék!
Sem a kézen, sem a fejbőrön, sem a ruha szövetén semmi foltot nem hagy és ép oly egyszerüséggel használjuk, mint mikor vizzel bekenjük a fejünket. **Az ősz hajat 8—10 nap alatt olyan színüre varázsolja, mint az ifjú korában volt, anélkül, hogy feltünő.** Férfi és nő egyaránt biztos eredménnyel használhatja. Hatásáért elvállalom a kezességet!

Arcz szépitésére a leghatásosabb a

Csoda-crém. Bőrpiros, májfoltok és minden arczszinbeli tisztátlanságot 4—5 nap alatt eltünteti és a bőrt szépíti, hogy ujra kifessen. Hatásáért teljes szavatosságot vállalok. Ára 1 korona, beszámolás szappan 70 fillér.

Ingyen adok tanácsot és felvilágositást **szépségbeli eltünte**tésére irányuló vagy **gyógyszer** kérdésben!

Fenti szerek kizárólagos megrendelési helye:

Tábor Gyula gyógyszertára Arad.



Ön kétségbe esik,

mert gyermeke folyton sir. Ön már mindenféle bázi szert alkalmazott. Orvosa már nem tud tanácsot adni! Ezen állapotot a pelenka okozza, mert nem eléggő puha, a varrások sértik a gyermeket. A számos gyermekorvos és szülésznő által ajánlott **hygienikus pelenka** alkalmazása mellett azonban a gyermek mindenkor jól fogja magát érezni. Ezzkben sem varrás, sem szegély nincsen, megakadályozzák a gyermek sebesülését, nem kell sem mangorolni, sem felteriteni és nem drágábbak mint a többiek. Egy tuczat ára 10 korona. Megrendelések a főszékküldési helyre intézendők:

M. FEITH, Wien,

VI., Mariahilfstrasse 38.

A legjobb

legmegbizhatóbb

gazdasági kertivetemény

és

virágmagvak

csakis (a volt **Nöthing**-féle 23 év óta fennálloit) most

GOMBÁS JENŐ

ujonnan berendezett **elsőrangu**

magkereskedésében

Budapesten,

Kálvin-tér 9. sz. szerezhetők be.

Arjegyzék kivánatra ingyen és bérmentve.

Férfiak és Nőknek

a legmakacsabb hevény és idült folyások (trippes befecskendezés nélkül a legbiztosabb gyógymóddal a

„Szent Imbolcsok"

bizonyultak. Egy doboz 100 labdacs tartalommal és pontos használati utasitással 6 korona. Vidékre 6 korona előleges beküldése vagy utánvét mellett ótkrétán küldöm.

Továbbá köszvényes reumatikus, podagrás bajok ellen legjobb a

Sapel-köszvény-kenőcsöt.

Meggyógyultam! Munkabiró! Egészséges lettem!

Egyedüli biztos hatásu szer minden csuzos reumatikus bajok ellen. Leggyorsabban gyógyitja a köszvényt, csonthasadásait, nyaflamait, koreszcsontfájdalmat, hátfájást, deréktáji, gyomor-, lépés májdaganatot, mirigyes fájdalmakat, izomhüdést, az összegörcsödött, hajlithatatlan ereket és inakat, a fölfázást és fogfájást, ára 5 kor. Egy doboz Lecturer-féle vér- és gyomortisztitó labdacs 2 korona 40 fillér.

Kapható a fő- és szétküldési raktár:
„Magyar Király" gyógytárban Budapesten V., Erzsébet-tér–Markhál-u. 2.F. sz.

Megrendelhető utánvét vagy a pénz előleges beküldése mellett.

Ezer és ezer hálanyilatkozat.

Uj beőttek.

Világos, vágókemény, valódi: **barack, málna, meggy, ribiszke** (beszerli), **őszi baracok**

földi oper-befőtt	kor.	1.60
naranca, citrom	„	1.30
alma	„	—.70
ananasz-befőtt	„	2.—
szilva (átfört czukor szirával)	„	—.68
czipkebogyó compot	„	1.—

netto 1 kilogrammonkint, prágai raktárunkban egy minőségből 5 klg. vételénél 1 klg. 80 grammos dobozokban klg.-ként 14 fillérrel drágább.

kitünő keresek (mixta)	kor.	—.90
friss málna és meggy-szörp	„	3.50
eltorniló	„	2.—
paradicsom befőtt	„	1.—

á 1 klgként ajánlja

Taussig Hermann

conservgyára

Prag-Carolinenthal.

Mire nem felelő! franco visszaveszek.

Megérkeztek

legujabb tavaszi ruhaszövetcimeim, melyekből **12 forintért, finomabból 15 frtért** készitek egy teljes férfi-öltönyt, vagy egy felöltőt. Szövetmintáimat és mértékvételi utasitást kivánatra bárkinek ingyen és bérmentve küldök.

Timár Lajos férfi szabó

BUDAPEST,

VIII., Gyöngytyuk utcza 9 F. I. em.



Nagy vagyont!!

szerezhet mindenki egészsége helyreállitása által, ki a Häckel-féle ártalmatlan anyagokból álló „HUNGARIA"-gyomorcseppeket és a „Hungária"-labdacsokat használja. Kapható a legtöbb gyógyszertárban és Häckel Károly gyógyszertárában Czegléd-Somorjan 3. szám 1 tekercs 2 kor. 10 fillér 1 üveg 1 kor. 40 fillér, 6 üveg 6 korona, franco a pénz előzetes beküldése mellett. Ügyeljünk az itt látható tőrv. bejegy. védjegyre. Orvosi uraknak kivánatra próbát küldök. Budapesti főraktár: Török József gyógytárában, Király-u. 12.

!! Végeladás !!

4 pár czipő csak 5 korona

olcsó árért lesznek a nagy mennyiségben eszközölt bevásárlás miatt eladva. Egy pár férfi és egy pár női barna vagy fekete fűzős czipő erősen szegelt talppal, legujabb alak, továbbá egy pár férfi és egy pár női divatos czipő zsinórzattal, elegáns és könnyü. **Mind a négy pár 5 korona.** Megrendelésnél elegendő a láb hossza. Szétküldés utánvét mellett.

Schuh-Expert F. Windisch

Krakau D. I. szám.

Nem tetszőt azonnal visszaveszek.

Pécsi quarglit

a legjobb minőségben 1 ládát, amely 4—5 schockot tartalmaz, schockonkint 1 koronáért ajánl a

Pécsi pogácsasajt-gyára

PÉCS,

Basa-Malomi-ut 4. sz.

Angol kiállitáson

nagy aranyéremmel és diplomával kitüntetett

HALAPI-féle

czim és köszvény kenőcs törvényileg védve.

RESTAURATOR

legbiztosabban gyógyit reumát, köszvényt és ideg csuz üzületi bajokat. Számtalan hála és elismerő levél.

1 tubus 1 korona 60 fillér.

Egyedüli raktár

„APOSTOL"-gyógyszertár

BUDAPEST,

József-körut 64. szám.

Nagy készlet!

esztergapadok, gyalugépek, orsóprészek, furógépek, sattuk, mindennemü **szerszámok és műhelyberendezések használt, de teljesen jó állapotban** jutányos árak mellett

KOHN A. M. ezég fióktelepében

Budapest, V., Váczi-ut 16—18.

Ugyanott **korlátok készitésére** használt távirdai huzal s uj tüskés sodrony is olcsón kapható.



A már 29 éve a világe uraló eredeti angol

„Helical-Premier"

kerékpárokat mélyen leszállitva 125 frtól feljebb havi 8 és 10 frtos részletre elsőrendü **„Cyclon"** gépeket 90 frtért és kerékpár-alkatrészeket nagy bevásárlásaink folytán **30% árleszállitással** szállitunk vidékre és bárhová.

1 db I. rendü külső gummi jótállással	frt	5.—	és 3.50
1 db I. rendü belső gummi jótállással	„	3.—	„ 2.—
1 db jóminőségü acetylen-lámpa.	„	3.25	„ 2.—
1 pár kitünő pedál.	„	2.75	„ 2.25
1 drb jóminőségü kerékpár-láncz	„	2.50	„ 1.90
1 drb angol nyereg	„	3.25	„ 2.—
1 klgr. calcium carbid	„	—.—	„ —.35

Nagy árjegyzék 300 képpel magyar vagy német nyelven ingyen és bérmentve

LANG JAKAB és FIA

kerékpár nagyraktára.

Budapest, VIII., József-körut 41. sz

Fióküzlet: VII., Rottenbiller-utcza 1.

Az árak kitünőségért kezeskednek és nem tetszőket a pénzt visszaküldjük vagy Lieserálják.

Olcsó Kávé és Tea árak.

1 kiló háztartási (igen jó)	frt	1.20
1 „ Portorico	„	1.30
1 „ Portorico igen ajánl.	„	1.50
1 „ Cuba (finom)	„	1.70
1 „ Cuba (legfinomabb)	„	1.90
1 „ Gyöngy (finom)	„	1.20
1 „ Mocca	„	1.30
1 „ Mocca (legfinomabb)	„	1.60
1 „ Arany Java	„	1.40
1 „ Arany Java (igen fin.)	„	1.60

Különösen ajánlom naponta friss

1 kiló vegyes pörk. (igen jó)	frt	1.40
1 „ finom pörkölt	„	1.60
1 „ Cuba és mocca vegyes	„	2.—

Kávéhoz csomagolható:

½ kiló Mandarin cukor. kev.	frt	—.—
½ „ Mandarin cukor. kev.	„	1.60
½ „ Mandarin cukor. kev.	„	—.80
½ „ Háztartási	„	1.40
½ „ Háztartási	„	1.20
½ „ Háztartási	„	—.80
1 csomag törmelék	„	—.30

4½ kilos postautalványnál (utalványban több fajta is küldhető már előre is tel, czim bérm. és utánvétre küld

Kalocsa Lászlóh

kávé és tea-kiviteli üzlete Budapest.

Főüzlet és iroda: VII., Rottenbiller-utcza 18. szám, az VI., Andrássy-ut 86. szám.

Ki nem ismerné



már évek óta forgalomban levő és kitünő hatásu, kipróbált házi-szert:

a Capsicum-Opodeldokot

(Linim. saponat. camphorat. oleos. vagy **Paprika Opodeldok**) mint a fajta szer használtatik **hülésnél, szaggatásnál, izom-, ideg-, fej- és hurut stb. ilyfóle bajoknál.**

Egy üveg ára 1 kor. 50 fill. **JEKELIUS NÁNDOR** gyógyszerésznél, **Brassón**, Budapesti főraktára **Török József**-féle gyógytár, Király-utcza 12. Ugyszerezhető minden gyógyszertárban. Csak a Jekelius névvel való!!

Nyomatott a tulajdonos „Hirlapterjesztő Vállalat" körforgógépén. (Czégtulajdonos Székely Viktor.

Igényeinkről.

Tagadhatlan, hogy az általános művelődés fokozatos fejlődésével lépést tart az igényeknek növekedése.

Igényeink testi és szellemi élvezetek utáni vágyban nyilvánulnak. Ezen élvezetek lehetnek szükségesek — amidőn a munkában kifáradt testi vagy szellemi erőknek üdülést szereznek — de lehetnek csupán kellemesek s akkor a fényüzés jellegével birnak. Az igényeknek fokozatát általánosságban meghatározni nem lehet, mert azok többnyire az egyén természete szerint módosulnak; szükséges azonban, hogy azokat mindig az anyagi helyzetünkhöz viszonyitsuk. Le kell tehát mondanunk olykor az olyan igényről, amelynek kielégitése a bevétel és kiadás rovatában zavart okozna. E fényüzési igényekre vonatkozólag ezt bizonyos foku lelkierő segitségével könnyebben megtehetjük, mivel az esetleges következményeket már a józan ész is elénk tárja; — a szükségesekre vonatkozólag pedig kövessük azt a gondolkozásmódot, amelyet az ész spekulativ szelleme sugall, vagyis: szórakozzunk lehetőleg kellemes módon, de mégis ugy, hogy a nyujtott élvezet az anyagi hozzájárulás tekintetében is megnyugvást szerezzen.

Szükségtelen azt bizonyitgatnunk, hogy a munkában kifáradt erők üdülés szempontjából a szórakozást csakugyan megkivánják. Ez pedig leghatásosabban a családi és baráti körben eltöltött órákban érvényesülhet. E társulás tehát a szórakozás érdekében is fölötte kivánatos. Szükséges azonban, hogy az ily nemü társulások szellemét kiváltképen a baráti érzelmek ápolása vezérelje. Ha terhes napi munkánk után a baráti otthonban benső baráti érzelmek fogadnak, kedélyünk csakhamar felvidul s az elfáradt test vagy szellem megtalálja a jótékony nyugalmat. Mily jóleső előérzettel lépjük át az olyan helyiség küszöbét, amelyen belül őszinte baráti szivekre találunk, amelyek érdeklődéssel vesznek részt örömünkben, bánatunkban. Bizonyára hű ragaszkodással viseltetünk mi is azok iránt, akik nekünk ily kincseket juttatnak s vajjon nem óhajtjuk-e azokat örömest viszonozni?

A baráti érintkezés nyomán megismerjük egymás jellemét, tehetségét, munkáját. Kölcsönös megbecsülés lesz ennek gyümölcse. Az ily szellemtől áthatott társulások utján a társadalomnak sok ferde felfogása szünik meg s a napjainkban ismét felszinre került osztálykérdés is szerencsés megoldást nyerhet. Igy valósulnak meg azután azok a követelmények is, amelyeket az ilynemü társulásoktól a társadalmi érdek jogosan megkiván.

Városunk közegészségügyi állapota.

Az elmult hóban városunk közegészségügyi állapota a tiszti-orvos jelentése szerint következő volt:

Időjárati viszonyok kedvezők voltak, a hónap legnagyobb részében reggel mérsékelt fagyok észleltettek, melyet napközben enyhébb idő váltott fel, csapadék kevés volt. Ellenben uralkodtak a délkeleti szelek.

Közegészségügyi állapot a felnőtteknél kedvező volt, kórjelleg nem uralkodott, megbetegedések száma csekély volt. A gyermekek között leginkább a légzőszervek hurutos betegségei és a torokbántalmak észlelteltek, de nem nagy mérvben.

Következő fertőző betegségek fordultak elő: trachoma 1, bárányhimlő 4, vörheny 1, typhus 2, hökhurut 1, diphteritisz és torokgyik 2 esetben.

Rendőri boncolatok következők voltak: Csizmadia Ferenc 57 éves r. k. házas molnársegéd február 18-án hirtelen meghalt, halálát szivszélhüdés okozta. Vimmer József ismeretlen koldus február 19-én hirtelen meghalt, halálát szivszélhüdés okozta. Kunics Ferenc 21 éves nőtlen napszámos február 21-én fáról esett le, halálát agy és gerincagyrázódás okozta.

Orvos-rendőrileg Szervei György 49 éves nős nyug. állomáskezelő hullája vizsgáltatott meg, ki február 27-én öngyilkossági szándékból főbelőtte magát, halálának oka agyroncsolás volt.

Orvos-rendőri szemlék megtartattak, egyszersmind megvizsgáltattak a gyárak is.

Az elmult hóban 38 haláleset volt. Halálokok voltak: ránggörcs 5, vizkór 1, szerviszivbaj 3, tüdőbántalom 6, kimerülés 5, tüdőgümőkór 2, hólyagbántalom 1, szivszélhüdés 2, orbánc 1, agybántalom 5, gyomor és bélhurut 2, vele született gyengeség 3, diphteritisz és torokgyik 2 esetben.

Halva született 1 fiu és 1 leánymagzat. Elvetélés két esetben történt.

Hirek.

Közgyülés.

Nagykanizsa rendezett tanácsu város képviselő testülete 1903. évi március hó 7-én délután 3 órakor kezdődőleg a városház nagytermében közgyülést tart a következő tárgysorozattal:

1. Ő Felsége Erzsébet kir. főhercegasszony elhunyta alkalmából a város közönsége nevében felterjesztett részvétfelirat és erre érkezett köszönő válasz bejelentése.

2. Az uj honvédlaktanya és az előtte elvonuló utnak Ő Felsége József főherceg nevéről történt elnevezésének bejelentése.

3. Elnöki jelentés a választott és legtöbb adófizető városi képviselők jegyzékében beállott változások tárgyában.

4. Az 1902. évi városi gyámpénztár számadás megvizsgálása alapján, a számadás jóváhagyása iránti tanácsi javaslat.

5. A városi közkórház 1900. és 1901. évekről összeállitott zárószámadásai helybenhagyása iránti tanácsi javaslat.

6. A városi közkórház alapszabálya és szolgálati utasitása módositása iránti tervezet.

7. A két városrész közötti állami utszakasz módositott épitési terve iránti tanácsi javaslat.

8. Tanácsi javaslat a közvágóhid melletti csatornához szükséges területek megvétele iránt — tanácsi javaslat a polgári egylettől — határ kiigazitás céljából — 7 □ öl terület megvétele tárgyában, illetőleg ezen vételi ügyek tárgyalására határnap kitüzése érdemében intézkedés.

9. Pilhál Viktor városi képviselőnek a választott képviselői tagságáról történt lemondásának bejelentése.

10. Áts József városi tanácsosnak eddigi viselt aljegyzői állásáról való lemondását a városi tanács bejelenti.

11. Farkas Ferenc városi alkapitány segély iránti kérvénye.

12. A katonai betegápoló ház évi bérösszegének leszállitása érdemében tanácsi előterjesztés.

13. A katonai elemi lövőtér bérletére vonatkozó meghosszabbitás iránti tanácsi javaslat.

14. Kilenc darab bérleti szerződés jóváhagyása céljából való bejelentése.

15. A Turul cipőgyár, Horváth Kálmán, Fekete József felek által a város közönsége ellen inditott perek és Háry Ferenc által inditott per befejezésének bejelentése.

Felülfizetések.

A nagykanizsai kath. legényegyletnek 1903. február 14-én tartott Carneval-estélyén felülfizettek: Faics Lajos ügyvéd 10 kor., Belus Lajos, Treiberics Titusz (Somogy-Taszár), Horváth György főgymnasiumi igazgató, Eperjessy Gábor 5—5 kor., Mikoss Géza, Rasztics Rafael, Herceg Krisolog, Klein Endre, Bayer Gyula, legifj. Horváth József 2—2 kor., N. N. 2.60 kor., Csillag Lajos 1.50 kor., Battanics Julia (Szeged) 1.20 kor., Kalcsok Leó, Mátyás József, Sóbár György, ifj. Samu József 1—1 kor., Móger Károly, N. N., N. N., Kohn L. Lajos 80—80 fill., Szabó János 70 fill., Greif József, Szabó Károlyné, Knobloch Frigyesné 60—60 fill., Gögh Péter 50 fill., Bürger Mariska, Erlich Irén 40—40 fillér. Mely felülfizetésekért ezuton is köszönetet mond a rendezőség.

Öngyilkossági kisérlet.

Saroltár Katalin 26 éves hajadon helybeli helynélküli cselédleány szombaton éjjel öngyilkossági szándékból 5 skatulya gyufából készitett oldatot ivott. Az oka az öngyilkossági kisérletnek a szerelem volt. Tárgya Verbancsics István 48. gyalogezredbeli tizedes, ki házassági igéretek révén Saroltár Katalinnak megtakaritott 200 korona készpénzét elcsalta, elköltötte s mikor a leánynak pénze már nem volt, faképnél hagyta. Ez bántotta annyira a leányt, hogy itt akarta hagyni ezt az árnyék világot, azonban még kétséges, mert a helybeli közkórházban ápolják a sulyos beteg leányt.

Gyilkos szerelmes pár.

Még 1902. nov. 6-án Alsó-Szent-Erzsébeten az alsólendvai járásban a 43 éves Bali János, kinek feleséges gyermeke van, a 40 éves Soós Ferencnével szül. Ratek Zsófiával szerelmi viszonyt folytatván, összebeszéltek és elhatározták, hogy Soós Ferencet eltesszik láb alól. Ennek neje Ratek Zsófia adta a baltát Bali Jánosnak s ez Soós Ferencet, aki a bellatinci vásárról hazatérőben volt, elébe ment s egy kis csalitosban elrejtőzve mindketten megtámadták és megölték. A zalaegerszegi esküdtszéki tárgyaláson egyik bünös a másikra akarta háritani a borzasztó tett elkövetését, de végre is saját beismerésük és a tanuk vallomása alapján a kir. törvényszék özv. Soós Ferencnét Ratek Zsófiát kötél általi halálra, Bali Jánost életfogytig tartó börtönre itélte.

Cserebogarak ellen.

Évenkint kiadják a kártékony állatok, rovarok és férgek pusztitására, a hernyófészkek irtására vonatkozó rendeleteket, minthogy a földmivelésügyi miniszter e rendeletek lanyha végrehajtását tapasztalta, ezért az idén már szakközegeket fog kiküldeni minden vármegyébe, hogy a hatóság és a községi elöljáróságokat ellenőriztesse. Az idén vármegyénkben különösen a cserebogarak fognak nagyobb mennyiségben fellépni, amiről a miniszter már értesitette a vármegyét. Ebből kifolyólag az alispán körrendeletben figyelmezteti a hatóságokat, hogy annak idején a legnagyobb gonddal hajtsák végre a miniszteri rendeletet.

A képeskönyv hatása.

Egy több gyermekes családapa a napokban nevenapját ünnepelte s szép sorban és meghatottan fogadta gyermekeinek versben és prózában elmondott köszöntöit. A kis Palkó a sarokban irigykedve hallgatta végig testvéreinek szép kivánságait, mivel őt gratuláció elmondására senki sem tanitotta. Kis koponyájának tárházában kutatva, önmagától rájött egy képeskönyvből ismert versre. Örömrepeső szivvel járult a meghatottságtól könnyező édes apja elé s nemes hévvel szavalta:

Te otromba viziló,
Ugy-e vizben lakni jó?

Hogy a papa mit felelt erre, erkölcsi szempontból nem irhatjuk le!

Legjobb és legmegbizhatóbb kerti és gazdasági

magvak,

valódi magyar lucerna, belföldi vörös virágu lóher, Gróf Teleki Arvéd-féle sárga és óriási vörösfaju burgondia takarmány répamag; ugyszintén francia perje, muharmag, különféle fümag, baltacim, biborhere **arankamentes és csiraképes minőségben** a legolcsóbb árban kaphatók

Balaton Testvérek

füszer és magkereskedésében Nagykanizsán.

Kitünő minőségü

oltó gummi és oltó kések

legjutányosabb árban kaphatók

Weiss és Ledofsky cégnél

Nagykanizsán.

Üzletalapitás 1877. évben.

MILTÉNYI SÁNDOR CIPÉSZMESTER

ajánlja dusan felszerelt raktárát,

hol mindennemü uri-, női-, gyermek- és babycipők, bokavédők, bőrharisnyák (gamaschnik), bőr és cipőkenőcsök és minden e szakmába vágó áruk

a legjobb minőségben

jutányosáron beszerezhetők.

Mérték után rendelt lábbelik különös gonddal készülnek.

Eladó.

Petőfi-utca 86. számu ház nagy telekkel, gabona-raktárral, nagy pincével, jó forgalmu füszerüzlettel eltávozás miatt azonnal szabadkézből eladó, esetleg

bérbe vehető.

Ugyanott egy nagy ruha-mángoló és egy 750 kgr. tizedes mérleg

ELADÓ.

HIRDETÉSEK

felvétetnek

e lap kiadóhivatalában.

LACKENBACHER EDE

szállitási és költözködési vállalata

NAGYKANIZSA

Erzsébet királyné-tér. Kinizsy-utcza.

Mindennemü könyv jutányos áron

szép és tartós

gyorsan teljesiti **bekötését**

Krausz és Farkas

ujonnan felszerelt

könyvkötészete.

Minden e szakba vágó munka

tartós és izléses kivitelben.

Iskolaszerek dus választékban.

Jutányos árak! Pontos kiszolgálás!

ÜZLET-MEGNYITÁS.

Tisztelettel értesitjük a nagyérdemü közönséget, hogy Nagykanizsán, Erzsébet királyné-tér, rác hitközség épületében a mai kor igényeinek teljesen megfelelő

Divat- és vászonáru kereskedést

nyitottunk, melyben mindennemü ruhakelméket, mosó és szövöttárut, rumburgi vásznat, női ruhabéléseket és e szakba vágó mindennemü árucikket állandó nagy választékban tartunk raktáron.

Hivatkozva még e téren szerzett több évi tapasztalatainkra, reméljük, hogy a t. vevő közönség becses pártfogásával uj üzletünket is megajándékozza, melyet törekedni fogunk pontos és figyelmes kiszolgálás által mindenkor kiérdemelni.

Teljes tisztelettel

Kohn és Kaufman.

!! UJDONSÁG !!

Elvállaljuk mindennemü női ruha, női és férfi fehérnemü, ugyszintén ágyfelhuzatok gyors, pontos és jutányos elkészitését.

Gyászruhák 6 óra alatt készittetnek.

Pontos és figyelmes kiszolgálás.

II. évfolyam 66. sz. Nagy-Kanizsa, 1903. szombat március 7. Egyes szama 2 fillér

NAGYKANIZSAI FRISS UJSÁG

Előfizetési ára:
Helyben házhoz hordva egy hóra 60 fillér.
Vidékre póstai küldéssel egy hóra 1 korona 20 fillér.

Kiadó tulajdonosok: Krausz és Farkas.
Szerkesztőség és kiadóhivatal: Krausz és Farkas papirkereskedése.
Felelős szerkesztő: ILOSVA RUDO.

Megjelenik naponta korán reggel.
Nyomatott a „Nagykanizsai Friss Ujság" szerződéses nyomdájában.

A parlamenti bonyodalom megoldása. A galántai választást megtámadták.

A magyar szó.

Oktalanok azok és maguk ellen törnek, kik magyar embertől akarnak valamit és amikor akarnak, ugyanakkor megbántják nemzeti önérzetét, semmibe sem veszik, fitymálják, sőt megköpködik azt, ami a magyar ember előtt a legszentebb: a magyar nyelvet.

Mert minden nemzet ragaszkodik a maga nyelvéhez, de egyik sem annyira, mint a magyar, mert a német, az angol, a francia, a szlav, ezek világnyelvek, ezeket beszélik mindenütt is beszélni fogják mindörökké, de a magyar csak addig létezik, a mig a nemzet törhetetlen hűséggel ragaszkodik anyai és nemzeti nyelvéhez és ezt semmiféle más nyelvnek alárendelni nem akarja.

A magyar szivósságon megtörik minden ilyen fajta kisérlet.

Mennyivel okosabb dolog a magyar emberrel magyarul beszélni, hiszen az csak igy ért és ha akar érteni a szóra, nem riad vissza semmitől, semmiféle áldozattól.

A minap Szerajevoban a 76-ik gyalogezred uj ezredeshez jutott és az ezredes a következő magyar beszédet intézte az ezredhez:

Katonák! Ő felsége, legfelsőbb hadurunk kegye folytán az ezred élére átlittatva, bajtársi szivem teljes melegével üdvözöllek benneteket, üdvözöllek deli fiai a szép alföldi rónának, — Mollinárybakák! Határtalan volt örömöm, midőn dicső uralkodónk éppen a legmagyarabb ezred vezetését bizta rám, mely oly sok évi fennállása óta csak hirt és dicsőséget szerzett és a legvészteljesebb időben is mindig gyarapitotta egy-egy levéllel ugy saját, mint a hadsereg babérkoszorúját; mely béke idején is egyaránt kitünt, kiérdemelve általa legfelsőbb hadurunk s minden elüljárójának teljes elismerését.

De ez a hirnév kötelességeket is ró ránk, azért tehát katonák őrizzétek szemetek világaként e szép és mocsoktalan hirnevet! Fegyelem, kötelességtudás és példás magaviselet által mutassátok meg, hogy méltó fiai vagytok dicső elődeiteknek, kik nem feledkezve meg sohasem szent esküjökről, annyi csatában s áldáz küzdelemben adták megkapó példáját a trón és a haza iránti hűségnek s hogyha majdan legfelsőbb hadurunk kegyes akaratának ugy tetszik, hogy a tett mezejére szólitson benneteket, trónt és hazát védeni — hadd zengjen hát a nóta: „Nincs párja a Mollinárybakának!"

Az ezredes csak kötelességét teljesitette, amikor amikor a magyar fiukhoz igy szólott. Igen ám, de kevés ilyen kötelességtudó ezredes van a közös hadseregben!

Majd ha egyszer arra kerül a sor, hogy olyan ellenség ellen kell menni, a mely nem a magyar haza ellensége, majd akkor hamarosan tisztába jutnak az ezredes urak azzal, hogy mely ezreddel lehet csatát nyerni, azzal, melylyel magyarul, vagy azzal, a melylyel osztrákul beszélnek.

Öngyilkosság a gyermek sirján.



Néhány nappal ezelőtt Ranchofler Magdolna magánzónőnek meghalt a kétéves kis leánykája.

A szerencsétlen anya magánkivül volt, mikor látta, hogy leánykáját már senki és semmi sem adhatja viasza néki.

A temetés óta huskomor lett, tegnap kiment a temetőbe és gyermekének sirján egy forgópisztolylyal mellbe lőtte magát.

—

Mi lesz az obstrukcióból?

Egyik félhivatalos irja; Ugy tudjuk, hogy a kormány még korántsem adta föl a reményt az iránt, hogy az obstrukció át fogja látni harcának céltalan voltát, mert a katonatörvény létrejövetelét ugyan egy pár hónappal kihuzhatja, de nincsen módjában sem az, hogy a kormányt a javaslatok visszavonására birja,. sem az, hogy a törvény létesülését végképpen akadályozza meg, mert a többség fölfogása szerint merő lehetetlenség az, hogy a kisebbség kényszeritse a kormányt engedményekre, ha engedni nem akar. Az ellenzék nem vette föl programmjába az obstrukciót, sem választói, sem politikai elvei nem kötelezik a meddő harcra. Hogy azonban a szélsőbaloldal a belátásnak erre az utjára rálép-e vagy nem, az csak a husvéti szünet előtt fog megválni, a kormány tehát megvárja ezt az időpontot, mielőtt elhatározza, hogy a tisztviselők törvényjavaslata soronkivül tárgyaltassák-e vagy nem. E törvényjavaslatnak visszahatási ereje ugyan határidőhöz van kötve, nincs azonban semmi kétség az iránt, hogy a törvényjavaslat részletes vitája során a kormány engedni fog egy oly módositó javaslatnak, hogy a törvény visszahatási ereje hatékony maradjon a tisztviselőkre akkor is, ha a törvény nem jön létre március végéig.

A beruházásokról tervezett törvényjavaslat tárgyalása is a tavaszi ülésszakra esnék. Bizonyos azonban, hogy az a törvény kiesik a sorrendből, ha az obstrukció meg nem szünik. A beruházások tudvalevőleg 200 millió koronára rugnak. Az obstrukciónak fontolóra kell ennie, hogy vészes körben forog, ha a katonai javaslatok ellen azzal érve, hogy a gazdasági helyzet nem türi a katonai teher emelését, a kormány nagy beruházási akcióját pedig, melynek az a rendeltetése, hogy a gazdasági helyzeten lendítsen, azzal hiusitja meg, hogy a katonai javaslatot obstruálja meg.

Német és szláv diákok harca.

— Saját tudósitónktól. —

Gráo, márc. 7.

Véres harc volt az éjjel egy gráci kávéházban szláv és német diákok között.

A botrányt a szláv szalagjelvény okozta, a melylyel feldiszitve jelentek meg a szláv diákok a Leonhard-utcai Unió kávéházban, a hol több német és olasz diák mulatott. A német diákok felhivták a kávést, hogy szólitsa föl a szlávokat: tegyék le ruhájukról a jelvényeket. A szlávok barsogosan utasitották el a kávést.

Heves szóváltás keletkezett erre a két nemzetiség között s a szavakat tettek követték.

Oriási verekedés támadt, a diákok vad haraggal rohantak egymásnak, palackok, székek és márványasztalok röpködtek s néhány perc alatt a kávéház egészen össze volt rombolva. A kávés kára több száz forint.

Számos diák szenvedett sulyos sérüléseket. Egy Valentini nevezetü szláv diák halálosan van a fején szenvedett sérülések következtében.

A verekedésnek a rendőrség közbelépése vetett végett. Tizennyolc diákot letartóztattak. A rendőrség a letartóztatott diákokat reggel szabadon bocsájtotta.

TÁVIRATOK

—

Nagy sztrájkmozgalom.

Rotterdam, márc. 6. Ide érkezett jelentések szerint jövő vasárnap az ország negyven nagyobb városában tiltakozó gyüléseket fognak rendezni a kormánynak a vasuti sztrájk ujra való kitörése ellen tett intézkedése miatt.

—

Letartóztatott igazgató.

Hamburg, márc. 6. A rendőrség letartóztatta Frey Pál szegényházi igazgatót, a kiről kiderült, hogy a rája bizott szegényházi pénztárból nagyobb összeget sikkasztott.

ORSZÁGGYÜLÉS.

Képviselőház ülése.

Elnök: Apponyi Albert gróf.
Jegyzők: Szőts, Dedovich, Trubiny.
Jelen voltak: Széll. Fejérváry.

A stomfai választás.

Bartal Aurél: Rakovszky a február 28-ik ülésén szólót politikai intaktsággal vádolta. Nem érinti őt e támadás, mert annak idején a stomfai választás után elégtételt vett magának minden téren. Elmondja az akkori választás történetét s bizonyitani igyekszik, hogy törvényellenes dolog ott nem történt. A választásnak kinyujtása okozta a legnagyobb izgalmat. A szólóra vonatkozó hirlapi közlemények valótlanok. Őt izben volt választási elnök. Kérdi Rakovszkyt, volt-e valaha ellene. Kivánja Rakovszkynak, hogy soha sem legyen kevésbbé csalódó, mint szóló.

Rakovszky István személyes kérdésben fenntartja, hogy a stomfai választáson törvényellenes dolgok történtek. Csak arra utal, hogy a választás 36 óráig tartott. Az egésznek Bartal volt a felelős szerkesztője, 1881-ben ugyanannyi választó szavazott le, mint 1895-ben, a hangulat is izgatott volt, mégis elég volt 2 szakasz a rend fenntartására. A választásnak délután 4 órakor vége volt. Persze, a főispán Szalavszky volt. Bartal tagadása csak azt bizonyitja, hogy most is a régi szellem él benne. 36 óráig tartották hidegben, esőben együtt a választókat. Elvették eleségüket, s nem engedtek tüzet rakni. Ha Bartal akkor sem [illegible] helyeselte [illegible] dolgokat, lépett volna elő akkor. Mert nemcsak tettel, hanem mulasztással lehet vádolni. (Helyeslés baloldalon.) Felemliti ez alkalommal a városi választást is. Haydin multkor azt mondotta, hogy ő nem volt jelen a választásnál. Baross, mint tanu ezt bizonyitotta.

Baross Jusztin: Nem az a választás volt. (Derültség a bal és szélső baloldalon.)

Rakovszky István: Igen, mert három választás volt, melyek közül kettőben Hajdin nemcsak részt vett, de erőszakoskodott is.

Bartal Aurél ismételten kijelenti, hogy az egész választás alatt csak egy panasz érkezett hozzá, amit el is intézett. Ha több jött volna, intézkedett volna minden esetben.

Baross Jusztin: Várnán három választás volt. Ezek közül az első volt a néppárt által hirhedtnek minősitett választás. Ebben pedig Hajdin részt nem vett. Jogosan védte tehát Hajdint.

Következik:

az ujonclétszám felemeléséről

szóló törvényjavaslat tárgyalása.

Gabányi Miklós: 170 napot töltöttek el a javaslat tárgyalásával. A honvédelmi miniszter 1929-szer szólt közbe. (Derültség). Tömérdek kérvény érkezett be a javaslat ellen. Diósad vasárnap fog protestálni, 47-en felszólaltak már az ellenzékről, szóló 48-ik. Elmondja, hogy választásakor ellenjelöltje délután 4 órakor visszalépett, mert egy választója sem volt. Szólónak pedig annyi volt, mint postán a lyuk. (Derültség.) Mégis petíciót adtak be szóló ellen, s meg is semmisitették mandátumát. De az ellenzék nem hagyta a dolgot, s szólót később igazolták. Mi különbség közöttem és Jézus Krisztus között? (Derültség.) Jézus Krisztust keresztre feszitették, meghalt s eltemették. Engem is keresztre feszitettek, de csak ötödnapra támadtam fel. Akkor igazoltak (Zajos derültség.) Mikor Isten a világot teremtette (Derültség.), abban különböztette meg az állatot az embertől, hogy eszet adott neki. (Derültség jobbfelől.) Mit nevetsz mameluk? (Viharos derültség.) Azt, hogy neked ilyen nincs? Szájat is adott az embernek, beszélő tehetséget is, hát miért nem beszélsz? (Derültség.) Az egész ország elismeri, hogy a parlament essentiája az ellenzéken ül. (Derültség.) de azért a tuloldalon is beszélhetnek. *Br. Fejérváry Géza honvédelmi miniszter*, a kit Ausztriából Magyarország nyakára vezényeltek, mint Foldzeigmeistert.

Elnök: Felelős miniszterről igy nyilatkozni nem szabad.

Gabányi Miklós: ... német érzelmeinél fogva jogtalanul viseli a Fejérváry nevet. Inkább Weissburgernek nevezné magát. (Zajos derültség.) Elmondja, hogy mikor 48-ban nem tudtak megvetni bennünket, az oroszhoz mentek könyörögni. Az orosz nem akart segitséget adni. Ekkor a küldöttség sirni kezdett (Derültség.), s azt mondotta, hogy a magyar oly erős, hogy még Oroszországot is el fogja foglalni. Erre küldöttek ellenünk kétszázezer oroszt, a kinek a hazaáruló Görgey megadta magát. Attér a jelenre s azt mondja, hogy a miniszterelnök több kárt okozott az országnak, mint az összes elődjei.

Széll Kálmán miniszterelnök: Ezt maga sem hiszi.

Gabányi Miklós: Eltekintve a hadügyi követelésektől, megvette drága pénzen a csorbai tavat, megdrágultak a levelező lapok, a posták stb.

Mi, urak (Zajos derültség.) Szatmáron azon tanakodtunk . . .

Domahidy Elemér: Kik voltak azok az urak?

Gabányi Miklós: Mamelukok nem, mert azokkal szóba sem állok. (Derültség.) Azon tanakodtunk, hogy Széll miért nem tölti be a belügyminiszteri széket. Azt mondották önzésből. Szóló azt állitja, hogy azért, mert nincs a tuloldalon ember a belügyminiszteri székre. Ajánlja, hogy válaszszon az ellenzékből. Itt van Bóthy Akos, Barabás Béla, Komjáthy Béla. (Derültség. Felkiáltások jobbfelől: Gabányi I) Én nem reflektálok semmi tisztségre.

Ezután felosztja a kormánypártot 10 parcellára. (Derültség.)

Ugy bánik el vele mint a mérnök a földdel. Turkálni, boronálni lehet rajta s mégis javithatlan. Az első parcellába a 40 horvát, a másodikba a 20 nemzetiségi képviselő jön. Együtt szól hozzájuk. Mutassák meg, hogy jó hazafiak, s ne szavazzák meg e javaslatokat. Harmadik parcellába a miniszterek jönnek, a honvédelmi minisster kivételével, mert ez külön parcellát kap. A negyedikbe az ex s a leendő miniszterek, az ötödikbe a v. h. t. t. jönek. Ezek szivességből szavaznak meg mindazt. A hatodikba az államtitkári jelöltek, a hetedikbe az 50 mágnás s milliomos kerül. Ezek semmibe sem veszik a népet, mert az hiszik, hogy a bárónál kezdődik az ember, 8-ik parcella a honvédelmi miniszteré. Őt az ország nyakára küldöttek s ezért három nagy üzletet huz, összesen 50.000 forintot.

Fejérváry Géza br.: Ráfizeti, a mi hiányzik? (Derültség.)

Gabányi Miklós: 50 ezer koronát, 24 év alatt 1 millió 2 százezer koronát, s szabad lakást. Mi jót tett ezzel szemben? Rátukmálta a magyarra a feketesárga cafrangot.

Elnök: Ne tessék ilyen kifejezést használni. (Nagy zaj a szélsőbalon.)

Gabányi Miklós: Most, hogy a honvédelmi miniszter egyik lába a menyországban, a másik a koporsóban van. (Nagy zaj jobbfelől, a honnan tömegesen kivonulnak a képviselők.) Nem igy akartam mondani. A IX. parcellába a babylóniak jő Hock János kivételével a X. befejezése a mindent megszavazó mamelukok. Felszólitja ezután gróf Apponyit, hogy szálljon le az elnöki székből, s üljön a nép- és Szederkényi-párt közé; tiltakozik a javaslat ellen. Szóló ezután szünetet kér.

Elnök felfüggeszti az ülést, egyuttal visszavonja előbbi figyelmeztetését amenyikban cafrang nem tekinthető sértő kifejezésnek. (Helyeslés.)

Szünet után az elnöki széket Tallián Béla foglalja el.

Gabányi Miklós rendre polemizál a jobboldal szónokával, majd inditványozza, hogy küldjenek egy parlamenti bizottságot a királyhoz, felvilágositandó őt, hogy a magyar nem bir meg több áldozatot. (Derültség.) Majd a szociáldemokratákkal polemizál, végül kijelenti hogy a javaslatot nem fogadja el, ellenben határozati javaslatot terjeszt be, mely szerint a közös hadsereg magyar *ezredeiből minden N'gyen szin és jelvény kiküszöböltessék.* (Felkiáltások jobbfelől: Gratuláljatok neki.

A szónokot Vázsonyi Vilmos, Molnár Jenő, s Várady Károly üdvözlik: (Derültség és zaj jobbfelől.

Horváth Gyula nem tartja a mostani vitát obstrukcióni, bár a jelen esetben feltétlen szükségesnek tartja azt. Ezután eseteket sorol fel, melyekkel azt akarja bizonyitani, hogy a magyar nyelvet a hadseregben semmibe sem veszik. Ez a hála azért, mert a nemzet áldozatokat hozott a dinasztiáért. Nem fogadja el a törvényjavaslatot. (Helyeslés a szélső balon.)

Elnök a vitát holnapra halasztotta el.

Megtámadott mandátum.

A galánthai választás ellen petíciót adtak be.

— Saját tudósitónktól. —

Budapest, márc. 6.

Tudvalevő, hogy tegnap Galánthán gr. Eszterházy Mihály szabadelvű jelöltet választották meg képviselővé Kormos Béla néppárti, s Havas József függetlenségi jelölttel szemben. Mint most értesülünk a néppárt nem nyugodot bele a vereségbe, hanem a választás eredményét petició utján óhajtja megdön[illegible] A petíciót ma adta be a kir[illegible] dr. Tetétleni Armánd fővárosi [illegible]d.

A megoldott (?) parlamenti bonyodalom.

— Saját tudósitónktól. —

Budapest, márc. 6.

Parlamenti körökben utóbbi időben ismét megnyugvással beszélnek a politikai helyzetről. Azt állitják, hogy több sikertelen egyezkedés után sikerült megtalálni a kivezető utat a bonyódalomból.

Ezt állitólag egy felsőbb helyről jövő levél fogja képezni, mely megerősiti, sőt garanciákkal ruházná fel mindazon követelések teljesitését, melyekhez a volt nemzeti párt a javaslat elfogadásához fűzött.

Ebben a függetlenségi párt is megnyugodna egyelőre s leszerelné az obstrukciót. Igy beszélik ezt a jól értesült körök.

Hogy azonban mennyi ebből az igazság, ezt most konstatálni nem lehet. Annál kevésbbé, mert az ellenzék hallani sem akar az obstrukció leszerrléséről mindaddig, mig a közös hadseregben a magyar nyelv nem érvényesül.

Mi hir a Balkánon.

Konstantinápoly, márc. 6.

A porta jegyzéket adott át az osztrák-magyar és az orosz nagykövetségnek az üszkübi és szaloniki vilajetekben folyt legutóbbi harcokról és utalt a Havas-ügynökségnek február 22-iki szóbeli jelentésére, a mely szerint a komiték folytatják tevékenységüket, hogy a hatalmasságok akcióját meghiusitsák.

Konstantinápoly, márc. 6.

A tegnapi miniszteranács jóváhagyta és a szultán elő terjesztette a porta által kidolgozott reformszabályzatot. A szentesités legközelebb várható. A szentesitett szabályzatot közölni fogják az osztrák-magyar és az orosz nagykövetséggel.

Konstantinápoly, márc. 6.

Széll Kálmán és Körber miniszterelnököknek a Macedóniára vonatkozó interpellációkra adott válaszai a Jildizben és a portán mély benyomást tettek.

Konstantinápoly, márc. 6.

Angol részről megcáfolják azt a hiresztelést, hogy Törökország nagyobb páncéloshajót rendelt Angliában.

Konstantinápoly, márc. 6.

Konzuli jelentések szerint a három vilajetben megkezdték a mezei rendőrség reformjának előmunkálatait.

Konstantinápoly, márc. 6.

Idevonatkozó ujabb jelentések szerint a Lubanova mellett (monasztiri vilajet) folyt harcban.

A Reichsráth ülése.

Bécs, márc. 6.

A képviselés asztalán van Probászka és társai interpellációja, — ebben elmondják, hogy a 8. gyalogezrednek egy önkéntese mielőtt öngyilkossá lett, levelet irt egy muukásalapkak s a levélben sulyos vádakkal illette ezredének tisztikarát. Ezt a levelet a lap azonnal közzétette, noha a rögtön meginditott vizsgálat kideritette a vádak alaptalanságát. Az ezredparancsnak mégis szükségesnek tartotta, hogy külön felvilágositást is adjon az esetről, a mennyiben az ezred két önkéntese megjelent az illető lap szerkesztőségében és a levelet pontról pontra megcáfolta.

Az interpellálók azt kérdezik, hajlandó-e a miniszter vizsgálatot inditani az ezredparancsnok eljárása dolgában, a ki az ezred ügyeit ily rendkivüli és félhivatalos módon intézi el.

Hönisch és társai interpellációban utalnak az ujságoknak arra a hirére, hogy Bécsben egy ezredes kardjával megsebesitett egy bérkocsist.

Az interpellálók megjegyzik, hogy az a rosz szokás, bogy katonatisztek a legkisebb okból rögtön kardot rántanak, mindinkább elharapozik, ami nagynyugtalanságot és elkeseredést okoz a polgárság körében. Azt kérdezik t ehát a honvedelmi miniszfertül, hajlandó-e a katonatiszteknek megtiltani, hogy szolgálaton kivül kardot viseljenek.

Több apró törvényjavaslat elintézése után az ülést berekesztették. A legközelebbi ülés kedden lesz.

Zsaroló leány.

— A képviselőház ülése. —

Budapest, márc. 6.

Egy D. Gyula nevü magánhivatalnok érdekes följelentést tett a főkapitányságon zsarolás miatt N. Erna ellen.

Följelentésében D. Gyula azt mondja, hogy N... Ernával három éven át viszonya volt, azonban, miután most meg akart nősülni (választottja egy józsefvárosi gazdag család leánya), szakitott régi szerelmével.

N. Erna azonban nem nyugodott bele a válásba, hanem lakására csalta szeretőjét, lerészegitette és egy 8000 kor. összegről szóló váltót állittatott ki vele.

Néhány nappal később D. Gyula felszólitást kapott egy ügyvédtől, hogy legkésőbb házassága napján törlessze a váltót.

Mivel D. Gyula ebben zsarolást látott, megtette N. Erna ellen a feljelentést.

LEGUJABB.

Az angol hadsereg.

London, márc. 5.

A felsőházban Carrington olyan határozati javaslatot nyujtott be, amely a kormányt felszólitja, hogy a hadsereg ujjászervezésének tervét még egyszer vegye fontolóra. A határozati javaslatot 51 szavazattal 15 ellenében elvetették. A vita folyamán Lansdowne külügyminiszter védelmére kelt a kormány tervének s az mondta, hogy a katonai szakvélemények véleménye szerint a birodalom szükségleteinek nem felelhet meg kisebb haderő, mint a milyent a kormány követel.

Diák sztrájk.

Páris, márc. 6. Madridi jelentések szerint Spanyol országot ujabban általános diáksztrájk fenyegeti. A diákok az előjelek után itélve azt hiszik, hogy az uj spanyol kormány tul fogja őket halmozni tananyaggal és el vannak ezért keseredve. Tegnap az orvostanhallgatók gyülést tartottak, a melyen elhatározták, hogy addig nem járnak az egyetemre a mig a közoktatásügyi miniszter őket a tulterhektől meg nem szabaditja Saragossában az orvostan hallgatók ugyanezt határozták és most valamenyi spanyol egyetem diákjai mozognak.

BUDAPESTI HIREK.

— **Sikkasztó főrj.** Wilheim Miksa ügynökről kezdettől fogva fogva nem volt valami kiváló jó véleménynyel a felesége. A léha ember, akinek sohasem volt rendjén a szénája, csak azért is házasodott meg, hogy könnyitsen helyzetén. Amikor a házasságát megkötötte a felesége szerződésileg biztositotta ma' gát hogy minden holmija az ő tulajdona mert bizony tartott attól, hogy az ura kezében nem volna kellőleg biztonságban még a lakás butora sem. Es ebben ala' posay igaza is volt, amit kárára kellett tapasztalnia, Történt egy napon, hogy amikor az asszony nem volt otthon, Wilheim eladta a butorokat. Erre már megsokalta a feleség a dolgot és feljelentette urát sikasztás miatt. Ma itélkezett tölötte a budapesti büntetőtörvény' szék Szepessy biró elnöklete alatt s tekintettel az enyitő körülményekre Wilheim Miksát mindössze egynapi elzárásra élte.

— **Választók névjegyzéke.** Budapest központi választmánya a következő körlevél közlésére kér fel bennünket: Az 1899. XV. t.-c. 142. §-a az országgyülési képviselőválasztók névjegyzékének minden esztendőben hivatalból való kiigazitását rendelvén el, a kiigazitási munkálatok a székesfővárosi központi választmányának határozata értelmében az összeiró küldöttségek által a folyó hó folyamán eszközlendők. Felhivatnak ennélfogva a székesfőváros területén levő összes nyilvános és közintézetek, részvénytársaságok, vállalatok és egyesületek igazgatóságai, hogy az idézet törvény alapján választói jogosultsággal biró helyben lakó alkalmazottjaiknak és pedig ugy a tényleges, mint a nyugdijasoknak névjegyzékét országgyülési képviselőválasztói kerületek szerint minden választó kerület külön-külön lapon összeállitva, az állása, rang, évi fizetés, nyugdij, lakás és születési év pontoskitüntetése mellett hozzám legkésőbb folyó évi márczius ha 15-ig megküldeni el ne mulasszák. Megjegyzendő, hogy nem magyar állampolgárok és oly magánhivatalnokok kik bár magyar állampolgárok, de 1400 koronánál kisebb évi fizetés után adóznak, valamint szolgák egyáltalában, az emlitett névjegyzékbe fel nem vehetők. Budapesten, 1903. évi márczius 2-án. Halmos, királyi tanácsos, polgármester, a központi választmány elnöke.

— **A modern Páris.** Skuteczky Dömének ez a vászna egyike a legkedvesebb genreképeinknek. Témája keresetlen, humora üde, tiszta. Ennek a képnek az eredetijét a Mücsarnokból egyenesen a király házába vitték. A felséges urnak annyira megtetszett az a naiv egyszerüség és báj a mi ledereng róla, hogy a hálószobája falára helyeztette el. Ez a kedves kép most jelent meg a Könyves Kálmán kiadásában, művészi, szines fénynyomatban. Maga a festőművész is ugy nyilatkozott, hogy ennél szebb szines reprodukciót alig látott. A Könyves Kálmán az eredeti festmény helyett igazán művészi, minden hangulatig a mü összes finomságait visszaadó reprodukciót ád szinben, tónusban olyat, a milyen a művész ecsetje alól kikerült. Ez a vállalat arra törekszik, hogy amit nyujt a közönségnek, az igazán művészi és — magyar legyen. Méltán megérdemli, hogy működésében támogassuk. A Modern Páris cimü mülap ára a Horti Pál által tervezett kemény fából kézi faragással készült diszes modern keretben 68 korona és 4 koronás havi részletfizetésre is megszerezhető a kiadó-cégnél, Nagymező-utca 37—39. szám alatt. Ferenc Ferdinánd trónörökös, ki a Feszty Kisztus temetése cimü bármas képét rendelte meg a vállalatnál, értesitette a Könyves Kálmán igazgatóságát, hogy a kép remek kiállitása teljes mérvben megnyerte telszését és köszönetét fejezi ki a küldeményért. Ha igy folytatja működését a Könyves Kálmán, sikerülni fog neki, hogy kiszoritsa a külföldi cégeket az országból.

x **Mindenki tudja,** hogy a Mauthner féle impregnált takarmányrépamag a legnagyobb termést adja, hogy konyhakerti magvaiból a legjobb főzelék és zöldség terem és hogy virágmagvaiból fakad a legszebb virág. Szóval a Mauthner-féle magvak a legjobbak, készletei a leg nagyobbak és árai igen olcsók.

x **Gézsa créme** hölgyeink legkedveltebb és leghasználtabb arckréme. Egy tégely ára 90 fillér. Kapható kizárólag **Watterich Arnold** illatszer-nagykereskedőnél Budapest, VII. Dohány-utca 5 Alapittatott 1869-ben. Kitüntettetett 8 éremmel és számtalan elismerő oklevéllel.

x **Ingyen és bérmentve** kap mindenki egy kezelési könyvecskét, melyből qárki is képes hideg uton minden készülék nélkül még a legkisebb mennyiségben is likőröket és rumot az országszerte ismert áromáimmal előál, litani. **Watterich Arnold**, Budapest VII. Dohány-utca 5. Alapittatott 1869-ben Kitüntettetett 8 éremmel és számtalan elismerő oklevéllel.

x **Bajusz- és szakállnövesztő, hajnövesztő, arcszépitő** csakis Tábor gyógyszerész mai hirdetése alapján tessék rendelni.

Arcbőr és kezek ápolására ne használjon mást, mint a. *Fortuna-crémet.* Egy tégely **1 kor.** Hozzávaló szappan **80 fillér.** Teljesen ártalmatlan! **A megfagyott testrészek** viszketése, metelikkel és fájdalmas, mely ellen az egyedüli biztos gyógyhatásu szer a *Halifax fagybalzsam.* Ára 1 korona. **Főfájást,** mely bármitől ered is, rövid pár perc alatt meggyógyit a *„Fortuna Migrain-Pastilla".* Egy darab **30** fillér, 6 darab **1** korona **50** fillér, 12 darab **2** korona **80** fillér. Kapható **Schuberth Arnold** gyógytárában, Budapest, VII., Csengery- és Dobutca sarok

x **Árjegyzék.** Brucker Adolf papirkereskedéséből. Budapest, IX. kerület Mester-utca 25. sz., fiókja V. kerület Váci-ut 70. sz. — Husvéti képeslapok: 100 drb finom préselt képeslap 60 kr., 100 drb selyemmel kolorirozva 75 kr., 100 drb fekete nyomásu kézi festéssel szinezve 1 frt 70 kr. Finom csontszinü levélpapir és boriték vizvonallal 50 papir és 50 boriték 25 kr. Üzleti könyvecskék kor. fill. vonalzással jó papirból, keményt táblával mészárosoknak és henteseknek nagyon alkalmas. 100 drb 16 lappal 1 frt 50 kr, 100 drb 24 lappal 2 frt, 100 drb vászonkötéssel 60 lappal 10 frt. A legkisebb rendelést is ebben az árban szállitom. Ezek az árak ab Budapest értendők, postadij hozzá lesz számitva, a pénz előre bekűldendő vagy pedig utánvét mellett 25 kr. levélbélyeg beküldése ellenében küldök teljes mintakollekciót posta dijmentesen.

Nyilatkozat.

Alulirott szeszgyáros és gazdálkodó 1903. január 31-én tüzkárt szenvedtem, amelyet a „Hazai Általános Biztositó Részvény-Társaság" ugy az én, mint a jelenvolt szakértő teljes megelégedésére minden vita nélkül igazságosan és gyorsan 1403 koronával rendezett és kifizetett.

A tanusitott igazságos és gyors eljárásért a Hazai Általános Biztositó Részvény-Társaság-gal szemben elismerésemnek adok kifejezést.

Kelt Medgyesen, 1903. február 15.

Mendel Lázár Sámuel s. k.

Tanonckiallitás,

Budapest, márc. 6.

A Kereskedelmi Muzeum ebben az évben Budapesten helyi tanonc- és segédmunkakiállitást rendez. Azokat a mestereket, akiknek inasai a kiállitáson jeles képzettségük és kiválóan alkalmas munkájuk által kitünnek, a zsüri a kereskedelemügyi miniszter urnak oly célból ajánlja figyelmébe, hogy az inasképzés terén szerzett érdemeiket további buzditás és példaadás okáért elismerő oklevéllel jutalmazza. A Kereskedelmi Muzeum igazgatósága a fővárosi ipartestületek és szakiskolák kiküldötteivel, a kik az ügy iránt igen élénk érdeklődést tanusitottak, beható tanácskozásokat folytatott.

Ezen tanácskozásokból kifolvólag, melyek dr. Schmidt József ny. á tamtitkár, a m. kir. Kereskedelmi Muzeum felügyelőbizottsága elnökének vezetése alatt folytak le, megállapittatott az előmunkálatok programmja. Az ipartestületek elnökei elvállalták, hogy a kebelzethez tartozó mestereket tájékoztatják a kiállitás célja, tárgya, időpontja és egyéb körülményei iránt, továbbá felkérik őket, hogy az alkalmazásukban álló tanoneoknak és segédeknek a kiállitásban való részvételt megengedjék, munkájuk elkészitésében szaktanácsccsal és a szükséges eszközökkel támogassák, végül azt, hogy a kitöltött bejelentési iveket gyüjtik és nyilvántartják.

Az ipartestületek fogják elbirálni, vajjon egyik-másik érdemes segédnek vagy tanoncnak nem volna-e szüksége, a végből, hogy munkáját elkészithesse, némi anyagi segitségre? A mennyiben a testület pénztára ily segélyek által tulságosan vétetnék igénybe, avagy a segélyezésre a testület csak szerény fedezettel rendelkeznek, a kereskedelmi muzeum igazgatósága a testület véleménye alapján közbenjár, hogy a segélyösszegek társadalmi uton felteremtessenek, avagy felsőbb helyen folyósittassanak.

A szakiskolák igazgatói arra vállalkoztak, hogy növendékeiket a kiállitásra figyelmeztetik arra buzditják őket, hogy kézi ügyességük tanusitására minél jobb rajzokat készitsenek, a legjobb rajzok készitőit a kiállitásban való részvételre megnyerik, a bejelentési iveket szétosztják, kitöltésüket irányitják, az iveket beszedik s időről-időre a m. kir. kereskedelmi muzeumban működő kiállitási irodához eljuttatják.

A szakiskolák igazgató a tanonez munkaadóival érintkezésbe lépnek; a mestereket, gyárosokat felkérik, tegyék lehetővé ügyesebb és képzetebb tanoncaiknak a a kiállitásban való részvételét.

Ha az illető jelentkezők anyagi nehézségekkel küzdenek, a szakiskolák igazgatói fogják első sorban megkisérteni, nem-e tudnának a tanonez munkájára a saját hatáskörükben megrendelőt találni s ha az ez érdemben tett fáradozás sikertelen maradt, a tanonc bejelentési ivét és segélykérelmét az igényelt segély vagy előleg összeg nagyságának megemlitése mellett a kereskedelmi muzeum igazgatóságával fogják közölni, mely felsőbb helyen fog ily támogatás kieszközlése iránt kezdeményező lépéseket tenni.

TŐZSDE.

Budapesti gabonatőzsde.

Készáruüzlet mérsékelt kinálat és jó kereslet mellett tartós irányzatu ugyszinten a határidő is.

Jegyeztetett:

Buza ápr.	7·64—66
Buza okt.	7·53—55
Rozs ápr.	6·74—75
Zab ápr.	6.02—13
Tengeri májusra	6.18—19
Tengeri juniusra	6.12—04

Budapesti gabonatőzsde.

Buza 1903 áprilisra 7·03—7.03. Rozs áprilisra 6·75—6.72. Zab áprilisra 6.05—6.04. Tengeri 1903 májusra 6.21—6.19. Repce 1903 augusztusra 11.75—11.55.

Budapesti értéktőzsde.

Kiötözsdén kötteteti: Osztrák hitelrészv. 684.00 Magyar hitelrészveny 741.00. Jelzálog bank 513.50 Ilmamurányi 475·00. Oszt.-m. államv. 690.75. Magyar hitelrészveny 740.50 Magyar 4 százalékos aranyjár. 121.10. Koronajár. 99.70. Leszámitolóbank 453.— Oszt. magyar államvasut részvény 688.75. Déli vasut 53.50. Német birod. márka 117.18. Villamos vasut 513.00 Budapesti közuti vasut 621.00—.

Bécsi értéktőzsde.

Bécs, március 6. Osztrak hitelrészvény 683.50 Magyar hitelbank 740.—. Osztrák-magyar államvasuti részvény 690.50. Négyszázalékos magyar aranyjáradék 121.10. Nyugodt.

—

Csendes irányzat és változatlan árak mellett 12.000 mm. buza került forgalomba.

Legmagasabb ár 8·45.

Legalacsonyabb ár 7·95.

—

— **Közvágóhidi sertésvásár.** (Hivatalos jelentés déli 12 órakor.) Tegnapról maradt 11 darab. Ma érkezett 571 darab. — Déli 12 óráig eladtak 333 darabot. Mai árak: Öreg sertés, elsőrendü 106—110 korona, másodrendü 100—106 kor, selejtezett áru 93 kor. Fiatal sertés, nehéz 108—112 korona, középsulyu 104—110 kor., könnyü 100—100 kor., husserés, sülő 104 korona, 100 kilogrammonkint élősulyban, minden levonás nélkül. — A vásár élénk volt.

REGÉNY.

Társadalmi küzdelem.

ERDETI BÜNÜGYI REGÉNY.

Irta:

ILOSVAI HUGÓ.

Minden jog fentartva.

Kétségtelen csak az volt, hogy az illető, ki a bombát az országutra kitette, olasz vagy olaszul tudó ember, egy anarkista szövetség tagja, még pedig olyan szövetségé, melynek feje Amerikában van és hogy a bombát föl akarta robbantani, mert annak a kanóca meg volt perzselve, tehát égett és csak egy véletlen következtében aludt el.

Megtettek tehát minden intézkedést, hogy e veszedelmes embert kézrekeritsék.

Uj csendőrjáratokat hoztak, végigkutatták az egész vidéket, de sehol olasz emberről nem tudott.

Ekkor a k . . . határban levő csapszékben éjjelre két vándorlegény szállt meg.

Egy ideig csendesen idegáltak, megették a vacsorájukat és épen nyugalomra akartak térni, a midőn megjelent két csendőr és igazolásra szólitották fel őket.

Mindkettő magyar nevet mondott be, mindkettőnek munkakönyvei voltak, csakhogy az egyiknél feltünt a csendőrök egyikének, hogy mig egyébként a munkakönyvben foglalt szemleirás meglehetősen illik az emberre, a termagasságban nagy eltérés van, mert az állt, hogy középtermetü és a munkakönyv tulajdonosa jóval magasabb volt.

(Folyt. köv.)

KERPEL féle

Kézfinomitó

folyadék

a durva és felrepedt kezet

3 nap alatt

bársonysimává és hólehérré

tészi.

1 üveg ára 80 fillér.

Postai szétküldés:

KERPEL gyógyszertár

BUDAPEST,

Lipót-körut 28 | f.

4 üveg rendelésénél bérmentve.

PSERHOFER J.

Vértisztitó Imbadcsai



Valódi csak akkor, ha a doboz tetején Pserhofer J. vérpiros szinben látható.

Jobb és megbizhatóbb

magvakat

olcsóbban sehol sem kapni, mint

Fábián Béla

magkereskedésében

Budapest, IX., Üllői-ut 73|B.

Arjegyzéket kérjünk.

Férfiak és Nőknek

a legmakacsabb heveny és krónikus folyások (tripper) — **kellemetlen kezelés nélkül a legbiztosabb gyógyszernek a**

„Sanid labdacsok"

bizonyultak. Egy doboz 100 labdacs tartalommal és pontos használati utasítással 6 korona. Vidékre 8 korona előleges beküldése vagy utánvét mellett diskréten küldi.

Továbbá köszvényes reumatikus, podagrás bajok ellen legjobb a

Sapol-köszvény-kenőcsöt.

Meggyógyul! Munkabíró! Egészséges lesz

Egyedüli biztos hatású szer az összes reumatikus bajok ellen. Leggyorsabban gyógyítja a köszvényt, csunthasogatást, nyilallást, keresztcsontfájdalmat, hátfájást, derékfájást, gyomor-, lépes májdaganatot, migrényes fájdalmakat, izomrándást, az összes ízületi, hajlíthatatlan eroket és inakat, a főfájást és fogfájást, ára 5 kor. Egy doboz Lederer-féle vér- és gyomortisztító labdacs 2 korona 40 fillér.

Kapható a fő- és vidéki gyógytárakban:

„Magyar Király" gyógytárban Budapesten V., Erzsébet-tér–Alkotmány-u. 2.F. sz.

Megrendelhető utánvét vagy a pénz előleges beküldése mellett.

Ezer és ezer hálanyilatkozat.

Az első magyar tolltisztító gyár

Budapest, IX. Boroksári-ut 99.

Ágytollak tisztítását elvállalja és az erre szolgáló legkipróbáltabb gépekkel az ágytollak pormentesre tétetnek, gőzöltetnek és fölöslegesen duzzadóiai tatuak.

Telefon vagy levelezőlap utján történt megkeresésre az ágytollat a házból elhozatjuk és még az napon visszaszállítjuk. Kívánatra a fél a tisztításnál jelen lehet. Vidéki megrendelések gyorsan és pontosan eszközöltetnek.

Telefon 62—83.

Férfiakat, nőket

egyaránt érdekel, hogy a **„Catechu-Injectio"** egyedüli szer a legmakacsabb hugycső- és fehérfolyásoknál fényesen tanusitják ezt a hálalevelek ezrei. Egy üveg uraknak 2 korona, nőknek 2.10 kor. Csak Gyarmati-féle Catechu-Injectiót fogadjunk el. Postai szétküldés:

Városi gyógyszertár a „Szent-Háromság"-hoz

BAJA, Fő-utcza 37l. sz.

A legjobb

legmegbizhatóbb

gazdasági kertivetemény

és

virágmagvak

csakis (a volt Nöthing-féle 23 év óta fennállott) most

GOMBÁS JENŐ

ujonnan berendezett elsőrangu

magkereskedésében

Budapesten,

Kálvin-tér 9. sz. szerezhetők be.

Árjegyzék kivánatra ingyen és bérmentve.



Bajusz- és szakállnövesztő szer.

Kitünő hatásáról számtalan elismerő irat tanuskodik. Csalhatatlan, biztos eredmény! Csak nálam összeosvo valódi. Ára 1 kor. 20 fillér.

Nyilvános köszönet ban a sok közül: „Az összes hirdetett szereket megkisérlettem, s köszönettel tudatom, hogy csak az ön készítményének köszönhetem, hogy bajuszom nőtt ki. Kürth Sándor, magánzó, Arad-Ujlak.

Hajnövesztő 180 hálairattal igazolom e szer kitünő hatását. — Ára 2 korona.

Minden **őszülő egyénnek** nélkülözhetetlen a

Tábor-féle Haj-Regenerateur csakis Aradon **Tábor** gyógyszertárában kapható. — Ára 2 korona.

Ex nem hajfestő! Ártalmatlan! Szintelen folyadék! Sem a kézen, sem a tenyéren, sem a ruha szövelén semmi foltot nem hagy és ép oly egyszerüséggel használjuk, mint mikor vizzel bekenjük a fejünket. **Az ősz hajat 8—10 nap alatt olyan szinüre varázsolja, mint az ifjú korában volt, anélkül, hogy festené.** Férfi és nő egyaránt biztos eredménnyel használhatja. Hatásáért elvállalom a kezességet!

Arcz szépítésre a leghatásosabb a

Csoda-créme szeplőt, májfoltot és minden arcztisztátlanságot 4—5 nap alatt eltüntet és nem engedi, hogy ujra kitörjön. Hatásáért teljes szavatosságot vállalok. Ára 1 korona, hozzávaló szappan 70 fillér.

Ingyen adok tanácsot és felvilágositást szépséghiba eltüntetésére irányuló vagy gyógyszer kérdésben!

Fenti szerek kizárólagos megrendelési helye:

Tábor Gyula gyógyszertára Arad.

A Balassa-féle valódi angol

UGORKATEJ

arany éremmel kitüntetve Párisban és Bécsben, az egyedüli feltétlen biztos hatása szépitőszer, amely azonnal eltávolit szeplőt, májfoltot és mindenféle tisztátalanságot az arcról, annak gyönyörü üdeségét, fiatalságát kölcsönöz. Valódi angol minőségben kapható BALASSA KORNÉL gyógyszertárában Temesvárt, ahova minden postai rendelés intézendő. — Raktár Budapesten: **Török gyógyszertárában** Kigyó-utca 12., Andrássy-ut 26. Kapható minden gyógyszertárban is. Óvakodjunk az utánzatoktól és figyeljünk, hogy minden üvegen a „Balassa" név látható legyen. — Egy üveg ára 2 korona. Valódi angol uborka szappan 1 korona, pondor 1.20 és 2 korona.



Fontos az érdekelteknek tudni, hogy mig egyéb fajta keserüvizekből egy egész pohárral szükségeltetik, addig hatásos már fél pohár

IGMÁNDI KESERÜ-VIZ

mint kitünő étvegyat hozó, természetes gyomortisztitó és hashajtó. Ize nem émelygős sós, hanem könnyen bevehető kellemes keserü

Üvegje 60 fillér.

Kapható mindenütt, ugy a forrástulajdonos **SCHMIDTHAUER Lajos** gyógyszerésznél **Komáromban.**

Budapesten: **ÉDESKUTY L.** ásványvizkereskedőnél és **LUX M.** Muzeum-körut 7. szám.

„ASTHMA"

nincs többé, ha **„Asthma-boromat"** használja. Tagadhatatlanul — elösmerések bizonyitják, hogy a beteg már az első üveg elfogyasztása után jobban érzi magát. A sir széléről szólitja vissza és adja vissza az életnek az emberek ezreit ezen kitünő szer, valamint légcsőhurut, mell és torokbajoknál gyorsan és sikeresen gyógyit és hat.

Egyetlen kisérlet meggyőz mindenkit ennek valóságáról.

Kapható 3 koronás üvegekben. 10 üveg bérmentve 27 korona.

Raktár: **Török József** urgyógytárában Budapest, Király-utcza 12., és majdnem minden nagyobb gyógytárban.

Készitő és feltaláló:

Révész Nándor

gyógyszerész

Pozsony Diószeg.

Szülők figyelmébel

Kis gyermekek hascsikarása, köhögése, szamárhurutja, álmatlansága ellen vegye meg

Nyiry Bertalan

általános gyermekteáját,

mely dr. Theodoroff hirneves orosz gyermekorvos előirása szerint készül.

Kapható **Nyiry Bertalan** „Fehér galamb." cimü gyógyszertárában, Budapest, V., Hungaria-körut 93. Főraktár: **Török József** gyógyszerész, Budapest, Király-utca és **Thallmayer és Seitz** gyógyáru nagykereskedőknél Budapest, Zrinyi-utca

Csak akkor valódi, ha a „Fehér galamb-ot ábrázoló védjegygyel van ellátva.

Megérkeztek

legujabb tavaszi ruhaszöveteim, melyekből **12 forintért, finomabból 15 frtért** készitek egy teljes férfi-öltönyt, vagy egy felöltőt. Szövetmintáimat és mértékvételi utasitást kivánatra bárkinek ingyen és bérmentve küldök.

Timár Lajos férfi szabó

BUDAPEST,

VIII., Gyöngytyuk utcza 9|F. I. em.

!! Végeladás !!

4 pár czipő csak 5 korona

olcsó árért lesznek a nagy mennyiségben eszközölt bevásárlás miatt eladva. Egy pár férfi és egy pár női barna vagy fekete füzős czipő erősen szegelt talppal, legujabb alak, továbbá egy pár férfi és egy pár női divatos czipő zsinórzattal, elegáns és könnyü. **Mind a négy pár 5 korona.** Megrendelésnél elegendő a láb hossza. Szétküldés utánvét mellett.

Schuh-Export F. Windisch

Krakau D|I. szám.

Nem tetszőt azonnal visszaveszek.

Pécsi quarglit

a legjobb minőségben 1 ládát, amely 4—5 schockot tartalmaz, **schockonkint 1 koronáért** ajánl a

Pécsi pogácsasajt-gyára

PÉCS,

Sasa-Malomi-ut 4. sz.

Megszünt a hajkihullás és korpaképződés!



Mi mindnyájan megkérdeztük orvosunkat

Petrol-balzsam

kellemes illatu és a legjobb e nemü szer, mely megakadályozza a hajhullást és a korpa képződését, a hajat bársonyi simává, fényessé és hajlékonnyá teszi és a növést ujra elősegiti.

Egy üveg ára 3 korona.

Egyedüli főraktár:

PETROVICS MIKLÓS

Drogulsta és Watszer-gyáros

Budapest, Sécsi-utcza 2. szám.

Megifjodás és az élet meghosszabbodása



érhető el a hiros dupla Volta-kereszt viselésével. Azoknál, a kik a dupla Volta-keresztet állandóan viselik, a vér- és idegrendszer normálisan működik, az érzéki megerősödést ér, a mi általánosan kellemes érést okoz, a testi és szellemi erő jobban kifejlődik, ugy, hogy általában egészséges s boldog állapot és ezzel kapcsolatosan az ugy is oly rövid emberi élet meghosszabbodása érhető el. A gyönge embereknek nem lehet elég gyakran ismételni, hogy a Volta keresztet mindig viseljék, mert ez megerősíti az idegrendszert, frissiti a vért és az egész világon el van ismerve, hogy a következő bajoknál felülmulhatlan szer: csuz és köszvény, idegbaj, ideggyengeség, álmatlanság, hideg kezek és lábak, hypochondria, sápadtság, asztma, görcsök, ágybavizelés, bőrbetegség, arcnyér, gyomorbaj, influenza, köhögés, süketség, fülzugás, fej- és fogfájás stb.

Nők, leányok kritikus időben mindannyiszor viseljenek Volta-keresztet, mert ez csaknem mindig enyhiti a fájdalmakat; a villamos áram megóvja a káros következményektől, a melyek már annyi fiatal életet okoztak halálát a havi bajok kritikus idején.

Darabja csak 4 korona.

Volta-csillagok hasonló árakon.

Szétküldés csak a pénz előleges beküldése után vám- és bérmentve.



Uj férgességre és életvidámságra,
Uj önbizalomra,
Uj szerelemre,
Uj munkakedvre,
Uj boldogságra,

tehetnek szert a gyönge emberek a villamosság segitségével. A Dr. Sanden csodálatos óvszaku testi telepe állitólagos könnyü és a mellett tudományos módon jut ez az életadó elem a testbe és a betegnek alvás közben biztos gyógyulást nyujt.

A Dr. Sanden-féle villamos öv

biztosan gyógyitja: a csuzt, a köszvényt minden tagban, idegességet, álmatlanságot és étvágytalanságot, influenzát és morfiumbetegséget, idegbetegséget, higztorikus nyavalyatörést, sápadtságot, szeplőtést, hatgerincszabit, görcsöt, szivdobogást, vértódulást az agyba, szédülést, hypochondriát, asztmát, fülzugást, hideg kezeket és lábakat, ágybavizelést, bőrbetegséget, büzös lelegzést, kólikát, fejfájást, női betegséget stb. Ott a hol már minden hiábavaló volt, tessék megkisérleni!

Dr. Sanden-féle villamos övei.

Minden gyönge férfi, asszony és gyermek viseljen Dr. Sanden-féle villamos övet! Ezer meg ezer meggyógyult bizonyitja a nagyszerü eredményt, nemcsak nálunk, de a külföldön is. Ára darabonkint 10 Korona.

Szétküldés csak a pénz előleges beküldése után vám- és bérmentve.

Megbizásokat tessék a következő czimre intézni:

Leopold Epstein,

Basel (Svájcz), Falkenerstasse 31.

Levelekre Svájczba 25 filléres, levelezőlapokra 10 filléres bélyeg jön.

Nyomatott a tulajdonos „Hirlapterjesztő Vállalat" körforgógépén. (Czégtulajdonos Székely Viktor.

Tavasz hirnöke.

Nagykanizsa, 1903. március 5.

Alig mulott el a fagy, már is megérkeztek a tavasz hirdetői, a szabók mintakártyái. Azonban ezek nekünk nem hirdetnek tavaszt. E tavasz virágai nem a magyar iparnak illatoznak, gyümölcsöt nem a magyar gyárosnak és munkásainak érlelnek. A magyar osztrák gyártotta öltözetben jár és sok sok millióra rugó összegek vándorolnak ki e réven hazánkból, táplálva a telhetetlen osztrák ipart. És még sem akar annak tudatára ébredni a magyar társadalom, hogy ezzel a még gyönge magyar ipart mégjobban gyöngitjük. És annál nagyobb a bün, mert nekünk is vannak szövőgyáraink s még sem látunk egy szabónál sem zsolnai, brassói vagy más hazai gyár mintakártyáit. Ha ennek okát kérdezzük, azzal felel a szabó, hogy hiába mutatja a magyar gyárban készült szövetmintáját, a közönség nem abból választ, hanem az osztrák gyárosából. Pedig ezen hazai szövetek sokkal különb minőségüek, mint az osztrák gyártmányok.

Őrültséggel határos bünös könnyelmüsége a magyar társadalomnak, azon indolentia, mivel a magyar gyártmányokkal, különösen a szövő-ipar termékeivel szemben viseltetik.

A sok buzdító szó és ujságcikk mind-mind nyom nélkül hangzott el. A magyar társadalmat vastag közönyéből felrázni nem tudta. És nem tudta felrázni a nemzeti sorvadásnak az az ijesztő és megdöbbentő képe sem, amely ma már mindig rikitóbb szinben jelenik meg a közélet nyilvánitásaiban. Mi küldjük a pénzt Ausztriába, a nép pedig nyomorog, veszi a vándorbotot s megy tengerentulra.

Mert mig magyar ipar nem lesz, addig nyomott közgazdasági állapotunkon segitve sem lesz, nyomorgunk s munkásaink kenyérért esdenek. Azért az egész társadalomnak egygyé olvadva, mozgalmat kell inditani, mely egyedüli tényező, a magyar ipar megteremtésére. Kizárólag az állami subventió nem tudja a magyar ipart fellenditeni; azt csak a társadalom magyar ipar-pártoló mozgalma idézheti elő, anélkül a magyar ipar puszta ábrándkép marad.

Most, midőn ismét milliókat adunk ki a tavaszi ruhák beszerzésre, tegyünk fogadást, hogy csak hazai kelméből készitetjük ruháinkat és hogy azon szabót, ki elég arcátlan, osztrák gyárban készült szövetek mintáit ajánlani, mellőzzük és nála egy fillérnyi értékü árut se rendeljünk, alakitsunk magyar iparvédő egyesületet, melylyel kölönösen helybeli ruhakereskedőinket és szabóinkat szoritsuk hazai termékek árusitására.

A negyvenes években megyénkben is megalakult a magyar iparvédő egyesület, még pedig nagy Deák Ferenc vezetése alatt. Legyünk hűk tehát a megyénk legnagyobb szülöttjének emlékéhez, melyet ha követünk: a haza fényre derül.

Ki hiszi el?

Hogy városunkban a katonai javaslat ellen mozgalmat inditanak.

—

Hogy a gazdakör szombati ülésén egynél több kiskanizsai volt jelen.

—

Hogy a huszadik században magyar ajku izraelita polgártársaink már nem tartanak városunkban német hitszónoklatot.

—

Hogy a rendőrség létszámát emelik.

—

Hogy az Otthonban játszó kitünő daltársulat előadását kevesen fogják hallgatni.

Hirek.

Művész estély.

Ma szombaton este zajlik le a kereskedő ifjak önképző egyletének estélye, mely az évad egyik legfényesebb estélyének igérkezik. A közönség mindig szivesen látogatta ezen egyesület által rendezett estélyeket s körülményekről itélve, most is zsufolásig fogja megtölteni a Casino disztermét. Értesülésünk szerint a közreműködő művészek: Krause Adél berlini udvari opera énekesnő, Aranyossy Jancsika a vigszinház művésznője és Yartin Pál zongoraművész ma délben érkeznek városunkba s az egyesület részéről hivatalos fogadtatásban fognak részesülni.

Értekezlet.

Folyó hó 11-én délelőtt 10 órakor a városháza disztermében a város területén létesitendő lenbeváltó és lenkikészitő telepnek szövetkezeti alapon való felállitása tárgyában értekezlet fog tartatni. Jerfi Adolf és Elek Ernő aláirásával kibocsátott meghivóban a város közönségét meghivják és azt hisszük, hogy tekintettel az ügy fontosságára és városunk fellenditésére, számosan meg is fognak az értekezleten jelenni.

Petőfi-estély.

A magyarországi szabó munkások és munkásnők szakegyletének nagykanizsai csoportja március 3-ikán tartott választmányi ülésén elhatározta, hogy március 15-ét, hazánk legnagyobb ünnepét, saját helyiségében hazafias szavalatokkal és társasvacsorával egybekötve, meg fogja ünnepelni.

Március 15.

A nagykanizsai állami fiuiskola önképzőköre 1903. évi március hó 15-én az intézet tornatermében hazafias ünnepélyt rendez a következő műsorral: 1. „Hymnus." Énekli az ifjuság énekkara. 2. Ünnepi beszéd. Tartja Kaufmann Jenő VI. o. t. 3. „Polonaise" / A. Blumenstengeltől. Előadja hegedün Neumann Frigyes IV. o. t. zongorakisérettel. 4. „Március idusa" Stephány Nándortól. Szavalja Ferency István V. o. t. 5. Népdalok Petőfitől. Énekli az ifjuság énnekkara. 6. „Petőfi — Bem" Kovács Sándortól. — Szavalja Tóth Károly VI. o. t. 7. Induló Blumenstengeltől. Előadják hegedün Málovec Mihály V. o. t. és Neumann Frigyes IV. o. t. zongorakisérettel.

Daltársulat.

Tegnap kezdette meg előadását az Otthon kávéházban egy jól szervezett budapesti daltársulat. A szereplők mindegyike jó volt. A közönség jól mulatott. Még csak két előadás lesz: ma és holnap.

Gazdakör gyülése.

Tegnap, az az 6-án délelőtt 10 órakor tartotta a nagykanizsai és vidéki gazdák köre első rendes gyülését. Jerfi elnök üdvözölte a szép számmal megjelent tagokat, felhivta őket, hogy tanácsaikkal segitsék őt feladata teljesitésében s ezek után a gyülést megnyitotta. A mult alakuló gyülés jegyzőkönyvét tudomásul vették. Az alapszabályok végleges megállapitására kiküldtek egy 6 tagu bizottságot. A kör ügyeinek vezetésére egy 30 tagból álló választmányt választottak. Ezután Golubits József titkár terjesztette elő a kör munkaprogrammját, a tagok élénk helyeslése mellett. Több megszivlelni való inditványt hallottunk, melyre a munkaprogrammal együtt még a napokban visszatérünk. Elnök bejelenti, hogy a körnek már eddig 48 rendes és 157 pártoló tagja van s a gazdák belátva a kör hasznos célját egyre többen és többen jelentkeznek. Viosz főszolgabiró azt hiszi, hogy a gazdakör minden tagjának érzelmét tolmácsolja, midőn az elnöknek köszönetet mond azért a lelkes és önzetlen fáradozásért, melylyel a kör ügyeit vezeti és az elnök további buzgó munkásságát kéri. (Éljenzés). Az elnök megköszöni, de elháritja magától a köszönő szavakat, mert ugymond, őt csak a tagok buzgó érdeklődése készteti a munkára s igy a kör céljainak sikeres működése épp ugy a tagok érdeme, mint az elnöké. Az ülést ezek után bezárta és a tagok az elnök lelkes éltetése közt távoztak.

Anyakönyvi hirek.

Az elmult hónapban 47-en haltak meg, 58-an láttak napvilágot és 48 pár mondott örök hüséget egymásnak a nagykanizsai ker. anyakönyvvezető előtt.

Drágul a hus.

Általános a panasz, hogy nehéz a megélhetés, minden drága, az olcsó pedig rossz, a közmondás szerint: olcsó husnak, hig a leve. Valószinü ezt tartják szem előtt a helybeli mészáros és hentesek, mikor a hus árát napról-napra annyira emelik, hogy ma holnap vegetáriánusnak kell lenni. Igaz, hogy kevés a marha, mert nagy a kivitelünk, de azért nem ok, hogy oly magas árakat szabjanak a huselárusitók, mikor a marhákat aránylag potom áron szerzik be. Ha ez igy tart tovább, a huselárusitók fogják meginni a levét, mert majd akarva, nem akarva, óvakodik mindenki — a husevéstől.

Tettenért zsebmetsző.

Kovács Teréz csavargó asszony a tegnapi hetivásárra azzal a szándékkal ment, hogy valakit kizsebeljen. Vásárolni akart egyet-mást, de nem volt pénze, hitelbe meg a piacon nem kap semmit sem. Hát elhatározta, hogy valakinek zsebét kiforgatja. Már reggel 7 óra után kiment a piacra, de csak 9 óra tájban talált kliens Zsifkovics Antalné személyében, akinek zsebjébe kezét becsusztatta. Épp kihuzta, mikor egy másik asszony észrevette a manipulációt és tolvajt kiáltott, mire a rendőr odajött, ki a zsebmetszőt a rendőrség elé állitotta.

A tizforintos alkonya.

Már megirtuk, hogy a tizforintosok megszünnek, most ujra felhivjuk a közönség figyelmét arra, hogy a régi tizforintos érvényessége március hó 28-án megszünik és azokat többé fizető pénz gyanánt az állami pénztárak sem fogadják el. Az osztrák-magyar bank és fiókintézetei a határidőn tul még egy hónapig — irásbeli kérelemre — a tizforintos bankjegyeket beváltják. Azért a kinek van még 10 forintos bankjegye siessen folyamodni.

Őszinte tolvaj.

Matyasec Éva tótlaki lakós a minap éjjel észrevette, hogy valaki az udvarán járkál. Két legényfia kimenvén, a menekülni akaró gyanus alakot üzőbe vette és elfogta. Az elcsipett atyafi Csarni János tótlaki lakós volt, a ki enyves kezéről ismeretes és a ki őszintén bevallotta, hogy a nála talált zsákban a tyukokat akarta elvinni. Csarni azzal mentegette magát, hogy beteges lévén, kórházba akarna menni s erre szeretett volna egy kis költséget szerezni.

Lopás.

Bedő Etel, aki különben foglalkozására nézve cseléd volt Csernefőld Gyula Jánosnénál, nagyon hiu lehet lábaira. Legalább arra kell következtetnünk, mert ő nem elégedett meg a saját cipőivel, hanem még asszonya cipőjét is ellopta, hogy bővitse ruha vagy helyesebben cipőtárát. A „hiu" leányt feljelentették.

Legjobb és legmegbizhatóbb kerti és gazdasági

magvak,

valódi magyar lucerna, belföldi vörös virágu lóher, Gróf Teleki Arvéd-féle sárga és óriási vörösfaju burgondia takarmány répamag; ugyszintén francia perje, muharmag, különféle fűmag, baltacim, biborhere **arankamentes és csiraképes minőségben** a legolcsóbb árban kaphatók

Balaton Testvérek

füszer és magkereskedésében Nagykanizsán.

Üzletalapitás 1877. évben.

MILTÉNYI SÁNDOR CIPÉSZMESTER

ajánlja dusan felszerelt raktárát,

hol mindennemü uri-, női-, gyermek- és babycipők, bokavédők, bőrharisnyák (gamaschnik), bőr és cipőkenőcsök és minden e szakmába vágó áruk

a legjobb minőségben

jutányos áron beszerezhetők.

Mérték után rendelt lábbelik különös gonddal készülnek.

Kitünő minőségü

oltó gummi és oltó kések

legjutányosabb árban kaphatók

Weiss és Ledofsky cégnél Nagykanizsán.

Singer Irma

fehérvarrónő és himzőné elvállal mindennemü munkát házban és házon kivül ugy helyben, mint vidéken

JUTÁNYOS ÁRAK.

Lakik: **Nagykanizsán, Magyar-utca 4. sz.**

Kerékpár eladás.

Egy régi szerkezetü, teljesenjó, használható utazó kerékpár, Magyar-utca 92. szám alatt

eladó.

Hirdetések

felvétetnek

e lap kiadóhivatalában.

Mindennemü könyv jutányos áron

szép és tartós

gyorsan teljesiti **bekötését**

Krausz és Farkas

ujonnan felszerelt

könyvkötészete.

Minden e szakba vágó munka

tartós és izléses kivitelben.

Iskolaszerek dus választékban.

Jutányos árak! **Pontos kiszolgálás!**

ÜZLET-MEGNYITÁS.

Tisztelettel értesitjük a nagyérdemü közönséget, hogy Nagykanizsán, Erzsébet királyné-tér, rác hitközség épületében a mai kor igényeinek teljesen megfelelő

Divat- és vászonáru kereskedést

nyitottunk, melyben mindennemü ruhakelméket, mosó és szövöttárut, rumburgi vásznat, női ruhabéléseket és e szakba vágó mindennemü árucikket állandó nagy választékban tartunk raktáron.

Hivatkozva még e téren szerzett több évi tapasztalatainkra, reméljük, hogy a t. vevő közönség becses pártfogásával uj üzletünket is megajándékozza, melyet törekedni fogunk pontos és figyelmes kiszolgálás által mindenkor kiérdemelni.

Teljes tisztelettel

Kohn és Kaufman.

!! UJDONSÁG !!

Elvállaljuk mindennemü női ruha, női és férfi fehérnemü, ugyszintén ágyfelhuzatok gyors, pontos és jutányos elkészitését.

Gyászruhák 6 óra alatt készittetnek.

Pontos és figyelmes kiszolgálás.

II. évfolyam 67 sz. Nagy-Kanizsa, 1903. vasárnap március 8. Egyes száma 2 fillér

NAGYKANIZSAI FRISS UJSÁG

Előfizetési ára:
Helyben házhozhordva egy hóra 60 fillér. .·. .·. .·.
Vidékre póstai küldéssel egy hóra 1 korona 20 fillér.

Kiadó tulajdonosok: Krausz és Farkas.
Felelős szerkesztő: KLEIN HUGÓ.
Szerkesztőség és kiadóhivatal: Krausz és Farkas papirkereskedése.

Megjelenik naponta kerán reggel.
Nyomatott a „Nagykanizsai Friss Ujság" szerződéses nyomdájában.

Szocialisták az ellenzék ellen.
Széll Kálmán hadüzenete.

A leggyülöletesebb rendszer.

Budapest, márc. 7.

Budapest székesfővárosnak az adósrója abból áll, hogy még árverés előtt elviszik az adóhátralékos holmiját, mely gyülöletes a legsötétebb középkori erőszakosságnál is alábbvaló eljárást ugy nevezik, hogy transzferálás.

Most két hónapi pihenő után ujra életbe léptetik a transferálást. Eddig nem transferálhattak, mert nem volt költség a szállításra. A közgyülés ugyanis a költségvetés tárgyalásakor törölte a transzferálásra előirányzott 7200 koronát. A belügyminiszter azonban visszaállitotta a tételt. Az adófelügyelőség pedig fölhivta a tanácsot, hogy a költséget sürgősen osszza még az előljáróságok között, hogy minél előbb megkezdhessék a transzferálást.

A tanács tegnapi ülésén ki is osztotta a 7200 koronát s a jövő héten megkezdik a munkát s az árverező csarnokba szállitják a szegény ember holmiját, ha nem tudja megfizetni az adóját. A közgyülés részletesen mezokolt előterjesztést is tett a pénzügyminiszterhez, a melyben kimutatta, hogy az eltranszferált holmik elárverezéséből még a költséget sem verik be.

Adóra nem marad egy fillér sem, sok szegény embernek az exisztenciáját teszik tönkre s a város ráfizet a kezelésre.

Tehát senkinek sem jó ez a rettenetes eljárás. Arra kérte a főváros a pénzügyminisztert, hogy mondjon le a transzferálásról. Erre a feliratra a pénzügyminiszter még nem válaszolt.

Hir szerint a miniszteriumban is komolyan kezdik tárgyalni, hogy nem lehetne-e megszüntetni ezt a gyülöletes rendszert, a melynek semmi haszna nincsen. A miniszter véleményadásra hivta föl a kerületi adófelügyelőket.

Értesülésünk szerint több adófelügyelő is ugy nyilatkozott, hogy meg kell szüntetni a transzferálást. Akik a fentartása mellett nyilatkoztak, azok is elismerték, hogy pozitiv haszna nincsen, hanem alkalmas eszköznek tartják arra, hogy a közönséget az adófizetésre szoritsák.

A közönség fel a transferálástól s ha megkapja az intőt, hogy három nap alatt fizessen, különben eltranszferálják a holmiját, az illető, ha csak tud, fizet. Ha nem tud, akkor elviszik a butorát.

Csakhogy a törvény világosan megmondja, hogy a transferálás nem fenyegető eszköz, hanem csak akkor jogosult, ha a kincstárnak komoly aggodalma van, hogy a lefoglalt ingóság nincsen megbizható kézben.

Gyilkossági kisérlet a fővárosban.

— Saját tudósitónktól. —

Ma reggel 7 órakor a Lipótvárosban levő Tisza-utca 7. szám alatti ház épitkezésnél gyilkossági merénylet történt. Egy Polivna Teofil nevü 43 éves kömüves munkás dolgozik itten, akinek napi tiz krajcárral nagyobb fizetése van, mint a többi kömüvesnek. Polivnának ezért a napi tiz krajcár miatt rendkivül sok zekaturát kellett kiállnia társaitól.

— A protekciós!

Ez volt a gunyneve. Polivna kezdetben ürte a sok gunyolódást, de aztán mikor az már kiállhatatlanná lett, rájuk szólt persze oly hangon, a mi nem tetszett nekik.

Tegnap este az irigykedő munkások közül hárman elhatározták, hogy Polivnán boszut állanak. Ma reggel felfegyverkeztek botokkal és késekkel és a mikor Polivna reggel 7 órakor megjelent, hátulról megtámadták és addig verték, amig összerogyott.

— Üssétek a protekcióst, mig megdöglik! Ha nehány jobb érzésü ember közbe nem lép, talán agyon verik Polivnát.

Ezek közbevetették magukat és kiszabaditották a félig agyonvert Polivnát.

Polivna nagyon sanyosan sérült meg. Jobb lábát eltörték, fején, hátán és karjain számtalan sérülés van.

A mentők vették ápolás alá és elszállitották lakására, miután sebeit bekötözték.

Hajsza az éjszakában.



Izgalmas hajsza folyt tegnap éjszaka a Király-utcában. A rendőrség egy ügyes szemü detektivje egy mulatóhelyen igazolásra szólitott fel egy gyanus külsejü idegent. Az illető néhány percig szótlanul követte a detektivet, künn az utcán azonban hirtelen futásnak eredt. Száguldva rohant végig a Király-utczában, a mikor a zajra előjelelett egy rendőr s kivont karddal támadt az idegenre. A főkapitányságon kitünt, hogy a detektiv kitünő fogást csinált. Az idegen régen keresett nemzetközi utazó zsebtolvaj: Büchler Jenőnek hivják. Négy ország rendőrsége körözi.

—

A telefon-palota csődje.

— Saját tudósitónktól. —

Milliónyi költséggel uj palotát épit az állam az oly hatalmassá lett távbeszélő intézmény számára a nagymező-utcában. A palota, mely a hajós- és nagymezőutcára nyilik, körülbelül már készen áll s ugy tervezték, hogy május 1-ére meg is nyitják.

Ebből azonban semmi sem lesz. Ismét hamisitatlan magyar épitkezés történt s bot rányos tudatlansággal, könnyelmüséggel és léhasággal vádolja a fáma azokat, a kik az épületet tervesték és pitették.

Az első baj az, hogy a telefonberendezéssel nem készültek el. Németországi müszaki munkásokat alkalmaztak, a kik a magyar munkásokkal nem tudtak megérni s igy minduntalan uj munkásokat kellett alkalmazni, a kik a berendezéssel e megszokott időben nem tudnak elkészülni.

De ez elenyésző csekélység ahoz a bajhoz képest, mely az uj telefonpalota csődjét jelenti. Ez a palota ugyanis, melyet a magyarországi s főként budapesti távbeszélő központjául szántak, kicsiny Jóval kisebbre tervezték, a mekkorára szükség van. Ha e központot megnyitják, éppen ugy szükség lesz a távbeszélő távállomások fentartására, mint eddig volt. Még a földalatti vezeték teljes elhelyezésére sincsen hely a ezért a uj épületen két hatalmas vastornyot emelnek, melyekben a földfeletti vezetéket fogják elhelyezni.

Központi telefonpalota tehát nem lesz az uj épületből, mert ha az összes fiókállomásokat is központilag akarnák elhelyezni, **még egyszer olyan nagy épületet kell a palotához hozzáoldani.** Hogy aztán az ilyen toldozott-foltozott központ nem lesz célszerü és nem lesz szép, az bizonyos.

Igy fuserálták el a főváros e legujabb s legnevezetesebb középületét!

A kereskedelmi miniszteriumban már tudnak e nagy bajról s komolyan foglalkoznak a tervvel, hogy a palotától jobbra vagy balra eső két három épületet megvegyék s ezek telkére épitsék az elrontott telefon központ mellékszárnyát.

Igy épitenek nálunk, a boldog Magyarországon.

TÁVIRATOK.

—

Lázadás Perzsiában.

London, márc. 7. Ide érkezett jelentések szerint Perzsiában lázadás tört ki és a persa sahnak élete is veszélyben forog. A jelentés a mult hó végéről van keltezve. Részletek hiányzanak.

—

A forrongó Balkán.

Konstantinápoly, márc. 7. A porta tegnap és tegnapelőtt hosszabb kihallgatáson fogadta az orosz és német nagy követeket. Hirlik, hogy a porta a napokban adja a hivatalos választ a reformtervezetre.

—

Gyilkosság egy zárdában.

Milano, márc. 7. Egy itteni zárdában tegnap reggel Moreni József kézműiparost megtámadta két suhanc és megszurta. A gyilkosok megszöktek és igy azt sem lehetett megtudni, hogy miért ölték meg Morenit. Valószinü azonban, hogy bosszuból.

ORSZÁGGYÜLÉS.

Képviselőház ülése.

Elnök: Tallián Béla.
Jegyzők: Szőts, Dedovich, Trubinyi
Jelen voltak: Széll, Fejérváry.

Szocialisták az ellenzék ellen.

Holló Lajos a közérzület szempontjából kivánatosnak tartja, hogy a harcból a katonai javaslat ellen az ifjuság is kivegye a részét.

B. Fejérváry Géza: Tanuljanak. (Zaj a szélsőbalon.)

Benedek János: Hát akkor, a mikor a szabadelvüpárt előtt tüntettek. (Zaj.) Akkor jó volt?

Holló Lajos felolvassa a Budapesti Napló mai cikkét, mely szóló szerint tele van valótlanságokkal. A cikk azt mondja, hogy Zichy Jenőék összeszürték a levet Izrael Jakabokkal, hogy az obstrukcióval uj anyagot szerezzenek a tüntetőknek elveretése utján. (Zaj a szélsőbalról.) Ez nem igaz. Hanem az a való, hogy a polgárság s az ifjuság külön szervezkedtek. Erre a szocialista körök is szervezkedtek s Vázsonyi utján óhajukat fejezték ki egy közös népgyülés iránt.

E követelményeik oly nagy mértékűek voltak, hogy azokat elfogadni nem lehetett. A szocialisták nem akartak király melletti tüntetésben részt venni, ellenkezőleg demonstrálni akartak ellene. (Zaj a szélsőbalon.) Mi tiszteljük a királyt . . .

Fejérváry Géza báró: Látjuk a beszédekből. (Zaj.)

Holló Lajos . . . de a szocialisták nem akarták tiszteletüket nyilvánitani. A szocialisták azt is követelték, hogy az indemnyti megobstruálására vonatkozó határozati javaslatok is fogadtassanak el a népgyüléssel.

Végül megemliti a rendőrség viselkedését s bizonyitja azt, hogy a rendőrség tudomásul vette azt, hogy a szocialisták saját gyülésük után átvonuljanak a polgárok gyülésére. Megköveteli a polgárság s az ifjuság részére azt a jogot, hogy külön tarthassák meg a gyülést. Szóló kijelenti, hogy felemelt fölemelt fővel vállalja el a felelőséget a tüntetésért. (Fejérváry br. honvédelmi miniszter csóválja fejét) akár tetszik a honvédelmi miniszternek akár nem. (Zaj a szélbalon.)

Br. Fejérváry; Ideje korán elillanak, s ott hagyják a szegény népet. (Zaj a szélsőbalon.)

Kubik Béla: Nem vagyunk mi osztrák generálisok.

Széll Kálmán hadi üzenete.

Széll Kálmán miniszterelnök jogosnak tartja a szocialisták megjelenését a népgyülésen. A rendőrségnek kötelessége lesz fentartani a rendet; s ezért felelőssé teszi őt. A Budapesti Napló cikkének semi köze. Az egész dolognak tanulsága az, hogy a politikát ne az utcán, hanem itt benn a parlamentben csináljuk. (Zajos helyeslés jobbfelől.)

Holló Lajos szerint a miniszterelnök igen rossz szolgálatot tesz akkor, a midőn az utcától el akarja vonni a meggyőződés nyilvánitási jogát.

Lengyel Zoltán tiltakozik a rendőri brutálitások ellen. Tegnap este lovasrendőrök belerontottak az ifjuság közé s szólót is majd levágták. Magyarország minden polgárának joga van megnyilatkozni. Ezt pedig a rendőrségnek megakadályozni nem szabad.

Lovászy Márton: Régi igazság, hogy az embert a barátjairól lehet megismerni. Azt pedig kétségtelen hogy a szocialisták jelen esetben Széll Kálmán barátai. (Zajos helyeslés a bal és szélsőbalon.) A miniszterelnök rosszul van informálva. Mert a tárgyalás az, hogy a szocialisták nemcsak a gyülés megtartására kértek engedélyt, hanem arra is, hogy a polgárok gyülésére átmenjenek s azt megakadályoznák.

Széll azt mondja, hogy a rendőrségnek kötelessége volt megakadályozni a tüntetést s a körmenetet, mert az bejelentve nem volt. Azt a vádat, mintha a szocialistákkal szövetkezett volna visszautasitja. A kormánynak kötelessége helyt állani a javaslatokért, mert a nemzet közvéleménye a kormány pártján van. (Zajos ellentmondás a szélsőbalon.) Hol van az megirva, hogy a többség akaratnyilvánitását meg szabad akadályozni? S akik ezt teszik, ezek erőszakoskodnak. (Nagy zaj az ellenzéken.) A többségnek s akaratának érvényesülnie kell. Ez az alkotmányosság, ez az igazságosság. (Zajos taps jobbfelől. Hoch! felkiáltások a szélsőbalon.)

Rakovszky István tisztán látja azon állitás igazságát, hogy a szociálisták s a kormány között szövetség jött létre. (Ellentmondás jobbfelől.) A tények azt mutatják. Nagyon furcsa az alkotmányos érzés, melynek Rudnay most hirtelen kifejezést ad. Eddig az ellenzéknek kellett védenie a szocialisták jogait. Felelőssé teszi a miniszterelnököt az esetleges botrányokért. (Helyesiés az ellenzéken.

Széll visszautasitja a szocialistákkal való szoretkezés insinuációját. A rendőrség meg fogja tenni holnap kötelességét, de szóló nem vállalja el a felelősséget az esetben, ha a rendőrség nem lesz a tömeggel. (Nagy zaj a szélsőbalon.)

Lengyel Zoltán állitja, hogy a rendőrség hátulról támadta meg orvul (zaj a szélsőbalon) a tömeget. Ez tehát nem a rend fentartása érdekében történt.

Lovászy Márton szintén kifakadásnak minősiti a miniszterelnök felszólalását.

Széll Kálmán miniszterelnök: Csak visszafakadás volt. (Derültség.)

Lovászy Márton kérdi, adható e engedély egy gyülésnek arra vonatkozólag, hogy egy másik népgyülést megakadályozza. Felolvassa a szociáldemokraták kiáltványát, melyből kitünik, hogy meg akarják akadályozni a népgyülést. Üres frázisoknak minősiti a miniszterelnök kijelentését.

Széll: Az urak tárgyaltak a szocialistákkal, de én nem. Tehát önökre lehet mondani, hogy szövetkezni akartak.

Kubik Béla: Kétségtelen, hogy mi tárgyaltunk a szocialistákkal, de nem egyeztünk meg. Mig önök nem tárgyaltak, de megegyeztek. (Zajos helyeslés a bal és szélsőbalon.)

Holló Lajos ismétli, hogy a szocialisták jöttek a polgársághoz a közös müködés hangoztatása érdekében. Ha a miniszterelnök nem szövetségese a szocialistáknak, akkor vonják vissza azt az engedélyt, hogy a szocialisták a polgárok gyüléséhez csatlakozzanak.

Vészi József reflektál Holló támadásaira. Holló oly dolgot hozott elő, mely nem tartozik ide. Végül kijelenti, hogy nem szocialista s igaz, hogy zsidó, de ennek létrejöttéhez semmi köze sincs, ellenben a következményeit viseli.

Holló Lajos nyelvbotlásból mondotta a Jakabot a könyomatos kormánypárti s teljesen valótlan tudósitásokat. Vészi azt mondotta, hogy a szocialisták dinasztikus érdeket védtek meg, midőn a gyülésen részt venni nem akartak. Jóhiszemü állitás ez? Az ilyen viselkedés által fajul el a harc.

Széll kijelenti, hogy a szocialistáknak a polgárok jóindulata alapján adtak csatlakozási engedélyt.

Vészi József helyre igazitja Holló azon állitását, mintha a könyomatos kormánypárti volna, a Politikai Értesitő a néppárt, s a függetlenségi párt közleményeit szokta hozni. (Derültség jobbfelől.)

Holló Lajos kijelenti, hogy csak azért nem volt kifogásuk, mert azt hittek, hogy ugyanaz ellen akartak protestálni.

Rakovszky István: Vészi anélkül, hogy meggyőződött volna, azt állitotta, hogy a Politikai Értesitő néppárti. Ez gyanusitás. Mert Csatkó, az emlitett könyomatos tulajdonosa nem a néppárt, hanem a szabadelvü párt tagja.

Vészi József fentartja azon állitását, hogy a Pol. Ert., a néppárt közleményeit hozza. (Zaj és ellentmondások a néppárton.)

Elnök: az alatt felfüggeszti a gyülést.

Szünet után (az elnöki széket gr. Apponyi Albert, foglalja el.

Következnek a kérvények tárgyalása.

A fedezetlen határidő üzlet.

Gróf Zselénszky József, azt tartja, hogy lehetetlenné kell tennie, a fedezetlen határidő üzlet játékát. de bizik a kormányban s ezért nem fogadja el Rakovszky inditványát. (Helyeslés jobbfelől.)

Sándor Pál azt tartja, hogy nem a kereskedelemnek van szüksége a határidőüzlet fentartására, hanem az országnak. (Zaj a néppárton.) Szóló maga is hangoztatja, hogy a börzén rendszabályokra van szükség, de ezt maga a tőzsde is megteheti, sőt eddig is megtette.

De a fedezetlen határidők által eltörölni nem lehet, anál tul, hogy a fedezett határidő sérelmet ne szenvedjen. (Helyeslés jobbfelől.)

Visontai Soma maga is beismeri, hogy a tőzsdebiróság akkori időben nagyobb gondot fordit a visszaélésekre, de ennek az oka külföldi viszonyokban rejlik.

Gr. Tisza István másrészt nemzeti érdek, hogy a buza ára bizonyos átalakitást nyerjen. E tekintetben meg kell erősitenüak a kereskedelmet is, az irányban, hogy tovább tarthassa meg a volt gabonát illetve lehetővé tenni, hoáy kevesebb munkával szerezhesse meg. (Zajos helyeslés jobbfelől.

Elnök a vitát hét óre halasztotta el.

A holnapi tüntetések.

— Saját tudositónktól. —

Budapest, márc. 7.

Képviselőházi tudósitásunkban elmondjuk, hogy a holnapi tüntetések már előre is minő heves vitára adtak alkalmat. Hogy holnap mire fognak alkalmat adni, azt egyelőre tudni nem lehet, de szinte kétségtelen, hogy nem jó vége lesz a dolognak.

Ha pedig igy fog történni, ennek sem a népgyülésen résztvevők, sem a népgyüléseket vezetők nem lesznek okozói, hanem csupán azok, kik lehetővé teszik hogy két ellentétes nézeteket valló, sőt ellenséges hangulatu néptömeg egymással találkozzék.

A rendőrségen tudni kellett volna azt, hogy ezen a napon az „erőket megosztani" nem szabad és ha főkapitány — nagyon helyesen — a polgárságnak, a szocialistáknak is adott engedélyt a népgyülésre, hiszen a megtagadás törvénytelenség lett volna, de nem volt okos dolog azt megengedni, hogy szocialisták népgyülése oda mehessen aztán a polgárság népgyüléséhez, mert ebből botrány, de véres botrány lehet. Hogy ez készül, azt a szocialisták már falragaszainak szövege bizonyitja. A főkapitány ma kiadott végzésében tudomásul veszi, hogy Holló Lajos és társai vasárnap délután körmenetet és népgyülést rendeznek. Ami a körmenet utvonalát illeti, a főkapitány elrendelte hogy a körmenet a Petőfi-tértől a Lánc, hidig ne a dunai korzón. hanem az alsó rakparton vonuljon végig, minthogy a korzón most burkolási munkálatok folynak.

Mi ujság a Balkánon?

Prága, márc. 7.

A Narodni Lisztinak jelentik, hogy a konstantiuápolyi orosz nagykövetség utasitotta a macedóniai orosz konzulokat, hogy hivassák el a macedóniai mozgalom vezéreit és ajánlják nekik a reformok elfogadását.

Konstantinápoly, márc 7.

Yerid basa nagyvezér tegnap fogadta a Standard tudósitóját és a macedóniai reformokról a következőket mondta neki:

— Mi csak azt akarjuk, hogy időt engedjenek nekünk. Ily nagy tartományt lehetetlen egy hét alatt átalakitani, de önök tévednek, ha azt hiszik, hogy csak most kezdünk a dologgal foglalkozni. A kormány már négy hónap óta foglalkozik Macedoniával és óriási összegeket adott ki. A főbb hivatalokra a legjobb hivatalnokokat neveztük ki és most alkalmas embereket keresünk az alsóbb hivatalokra.

A csendőrségnél már több német tisztet alkalmaztunk és most várnak ujakat. A mérnökök mindenütt útépitéssel vannak elfoglalva. De a további izgatás nagyon megnehezitené munkánkat. Az angolok, a kik még jól emlékeznek a transzvali háborura, jól tudhatnák, hogy addig, a mig a guerillaháboru tart, nagyon nehéz a rendet helyreállitani és mi nem mérkőzhetünk Angliával sem gazdaság, sem hatalom dolgában. Ön megmondhatja az angol nemzetnek: A nagyvezér mondja, hogy a reformok az első betütől az utolsóig meg fognak valósulni.

Konstantinápoly, márc. 7,

Az „Agence de Constantinople" merő koholmánynak nyilvánitja, egy lapnak azt a jelentését, hogy nemrég háromezer albán ember jött Ipekbe, hogy a reformok végrehajtása ellen tiltakozzék. — Valótlan az is, hogy ez alkalommal Popovics szerb kereskedőt megöltök és a táviróhivatalnokot kényszeritették, hogy az albánok tiltakozását táviratilag Konstantinápolyba küldje.

Konstantinápoly, márc. 7.

Illetékes helyen határozottan megcáfolják a párisi „Temps"nek azt a bécsi jelentését, hogy Szinovjev orosz nagykövet megfenyegette a portát a reformjavaslatok alkalmából. Az erre vonatkozó állitások mind valótlanok, ugyszintén az a hiresztelés is, hogy Calice báró és Szinovjev magatartása között eltérés van.

A két nagykövet együtt dolgozta ki a reformokra vonatkozó emlékiratot és minden lépésüket a legteljesebb egyetértésben, teljesen azonos alakban és hangon teszik. Hir szerint a reformszabályzatot még ki fogják javitani. Az a francia hiresztelés, hogy az albánok lefegyverzésének megkisérlése alkalmával Ipekben és Gyakovába az albánok és a török katonák között véres összeütközés volt, helytelen. Eddig a lefegyverzést meg sem kisérelték. Az oda küldött kölön bizottságnak az a célja, hogy a lakosságot megnyugtassa. A három valajet csendőrségének ujjászervezésére német tiszteket szemeltek ki és pedig Ridgischer és Auler basa tábornokokat és Fitzau örnagyot. Még meg nem erősitett hir szerint az angol nagykövet a Jildi valóban lépéseket tett a végre, hogy az elfogadott reformokat az örmények laktak kisázsiai tartomáoyokra is terjeszszék ki.

LEGUJABB.

Béos vendége.

Béos, márc. 7. A Neucs Wiener Tagblatt arról értesül, hogy György szász király április derekán nagy kisérettel Bécsbe utazik az uralkodó látogatására. Az udvar nagy pompával készül fogadni a vendéget.

A szász regény.

Drezda, márc. 7. A szász királyi család udvartartásában legközelebb jelentékeny változások lesznek. Igy Lujza hercegnő főudvarmesternőjét, aki a hercegnőnek Gironnal való viszonyat elárulta, fölmentették állásától s az udvari marsal is megválik hivatalától Alisz nagyhercegnének Lujza hercegnővel való kibekülése előtt Lachenal ügyvéd arról értesitette az itteni udvari köröket, hogy a hercegnő hajlandó Gironnal végképpen szakitani s el is égette összes leveleit, arcképeit s mindent, a mi őt Gironra emlékeztethette volna. A hercegnő most sokat foglalkozik zenével és olvasással. Azt is beszélik, hogy Lujza hercegnő megesküdött az anyja előtt lelke üdvösségére, hogy többé hallani sem akar arról az emberről, a ki őt rosszra csábitotta és szerencsétlenségbe döntötte. Alisz hercegnőt ez az eskü annyira megnyugtatta, hogy kibékült a leányával s magára vállalta azt a nehéz föladatot, hogy Ferenc József királytól is kegyelmet és bünbocsánatot kér a számára.

HIREK MINDENFELŐL.

— **A pénzügyminiszter Bécsben.** Bécsből táviratják: Lukács László pénzügyminiszter tegnap este Budapestről ideérkezett.

— **Ő megérkezett!** Megirtuk a minap, hogy Schedy Sándort, a Háztulajdonos Lapjának szerkesztőjét kauciósikkasztás miatt Pozsonyban letartoztatták. Schédyt a pozsonyi rendőrség Budapestre szállitotta, ahová ma érkezett meg. A szélhámos szerkesztőt átadták az ügyészségnek.

— **Jótékonyság.** A remrég elhunyt Fuchs Sándor budapesti polgár több rendbeli összeget hagyományozott jótékonycélra. Igy a József fiuárvaháznak és a községi Szeretetháznak 400—400 koronát, a VII. kerületi Erzsébet segényházban levő keresztény ápoltak élelmezésének feljavitására alapitványképen 1000 koronát és a Vöröskereszt kórháznak „Fuchs Ignác fiai" elnevezés alatt létesitendő ágyalapitványra 3600 koronát. Ezekre a hagyományokra vonatkozó végrendeletnek a másolatát most leküldte a belügyminiszter a fővároshoz azzal, hogy a megfelelő alapitványi okleveleket állittassa ki és jóváhagyás végett terjeszsze fel.

x **Mindenki tudja**, hogy a Mauthner féle impregnált takarmányrépamag a legnagyobb terméstadja, hogy konyhakerti magvaiból a legjobb főzelék és zöldség ered m és hogy virágmagvaiból fakad a legszebb virág. Szóval a Mauthner-féle magvak a legjobbak, **készletei a leg** nagyobbak és árai igen olcsók.

— **Macedónia reformja.** Egy londoni távirat szerint a Standard konstantinápolyi tudósitója a nagyvezérrel beszélgetést folytatott a macedoniai reformokról. A nagyvezér azt mondotta ez alkalommal, hogy a reformokat a leg pontosabban végre fogják hajtani, csak időt engedjenek Törökországnak. Macedónia minden részében mérnökök dolgoznak uj utak épitésén és kétségtelen, hogy ennek következtében a tartományokban a kereskedelmi forgalom jelentékenyen növekedni fog.

x **Gézsa créme** hölgyeink legkedveltebb és leghasználtabb arckréme. Egy tégely ára 90 fillér. Kapható kizárólag **Watterich Arnold** illatszer-nagykereskedőnél Budapest, VII. Dohány-utca 5 Alapittatott 1869-ben. Kitüntettetett 8 éremmel és számtalan elismerő oklevéllel.

x **Ingyen és bérmentve** kap mindenki egy kezelési könyvecskét, melyből a rki is képes hideg uton minden készülék nélkül még a legkisebb mennyiségben is likőröket és rumot az országszerte ismert áromáimmal előál, litani. **Watterich Arnold**, Budapest VII. Dohány-utca 5. Alapittatott 1869-ben Kitüntettetett 8 éremmel és számtalan elismerő oklevéllel.

x **Sajnos, csak kevés** kivételes egyén van abban a kellemes helyzetben, hogy szép fogakat mutathat, mi legfőképen onnan ered, hogy az eddig létezett fogtisztitó szerek közül még egyetlen egy sem volt megbizható, hogy a fogakat a megromlástól megóvja. A Csorny. J. Antal ismert cég által forgalomba hozott „Osan" azonban valóban ideális fogtisztitó szer. Az általános elismerés, melyben az „Osan" már rövid idő alatt mindenütt részesült, legmegbizhatóbb bizonyitéka ezen kitünő szer belső értékének. Mi tehát szivesen hivjuk fel t. olvasóink beható figyelmét a mai számunkban megjelent **Czerny J. Antal cég hirdetésére.**

x **Magyar mosógyár Budapesten** Hermann Emil a Lessive Phénix-gyár éveken át üzletvezetője ezen cégből kilépett és megalapitotta a „Hungária mosópergyárt", VII., Amazon-utca 6—8 szám alatt. Legjobban ajánljuk ezen uj magyar gyártmányt, a közönség szives figyelmébe.

IRODALOM és MŰVÉSZET.

* **Pugno Raoul** párisi zongoraművész jövő vasárnap, március 15-én tartja meg egyetlen zongoraestélyét a Royal teremben, amely alkalomra rendkivül érdekes müsort állitott össze Bach Haendel, Scarlatti, Beethoven Schumann, Chopin, Weber, Grieg és Liszt műveiből. Tegnapelőtt Bécsben játszott először Pugno amint értesülünk, a közönség óvációkban részesitette a minden tekintetben remek művészt, a minőkkel eddig csak d'Albert dicsekedhetett ott. Herites és Pugno hangversenyét Méry Béla rendezi.

* **Herites** Mária hegedümüvésznő, ki Bochnicek Gyula közreműködése mellett jövő pénteken márc. 13-án tartja meg önálló hangversenyét a Royal-teremben a következő müsort állitotta össze s küldte be hozzánk: Vienxtenyos 4-ik verseny d. moll Bach Chaconne, Nesvera Bölcsődal, St. Säens Rondo capricioso, Sevák, cseh tánc, Ambrosio Románcz, Bazzini Boszorkánytánc, Bochnicek Gyula több dalt énekel Noseda Károly a m. k. Opera karigazgatója szerzeményeiből, melyeket maga a szerző kisér zongorán holott Herites kisasszonyt Dienzl Oszkár fogja kisérni. Herites különben most kapta azon megtisztelő meghivást, hogy az idei Saison dalt 3 zenekari hangversenyben, Londonban lépjek fel, amely meghivásnak a művésznő meg is fog felelni.

* **B. Povny Irén** dalestélye, mely szerdán, március hó 18-án lesz a Royal szálló termében igen érdekesnek igérkezik, miután a művésznő erre a dalestélyre egy rendkivüli érdekes müsort választott, mely a legmagasabb művészi szinvonalon áll. A művésznő többek között, Sluma, Schubert, Brohm, Liszt stb. fog énekelni. Jegyek erre a dalestélyre a „Harmonia" zenemü és zongorakereskedésben, Váci-utca 20. szám kaphatók.

Magyar Jelzálog-Hitelbank

4 százalékos zálogleveleinek 1903. febr. 28-án történt tizedik kisorsolása alkalmával a következő számok huzattak ki, ugymint:

26 darab 5000 frtos: 152 168 261 421 685 912 1062 1287 1438 1447 1504 1560 1562 1587 1038 2207 2228 2438 2438 2447 2478 2481 2491 2500 2522 2553.

371 drb 1000 frtos: 95 138 205 260 383 404 446 529 583 647 711 774 089 821 829 863 884 911 950 1165 2168 1206 1216 1354 1377 1396 1437 1743 1777 1802 1820 1840 1847 1864 7100 2022 2060 2068 2086 2100 2184 2187 2215 2223 2511 2631 2679 3027 3093 3146 3153 3158 3295 3387 3403 3435 3446 3481 3532 3550 3619 3635 3662 3730 3779 3789 3855 3891 3901 3915 3975 3991 3994 4007 4065 4155 4274 4393 4420 4534 4627 4719 4758 4773 4809 4817 4879 4883 3891 4904 4927 4961 4962 4972 4986 5057 5058 5114 5116 5146 5158 5161 5186 5281 5308 5342 5349 5373 5381 5406 5427 5459 5468 5512 5570 5571-5717 5729 5763 5778 5782 5819 5874 5999 6051 6078 6084 6091 6119 6175 6177 6188 6189 6202 6228 6230 6244 6263 6286 6303 6305 6318 6347 6353 6398 6465 6478 6493 6499 6509 6527 6238 6539 6592 6598 6600 6621 6653 6677 6681 6759 6761 6776 6816 6861 6924 6925 6950 6962 6978 7091 7018 7028 7048 7052 7055 7066 7081 7188 7208 7318 7688 7759 7923 7971 7994 8044 8093 8097 8149 8181 8289.

Ezenkivül kisorsoltatott még 41 drb. 500 frtos 168 drb. 100 forintos záloglevél.

TŐZSDE.

Budapesti gabonatőzsde.

Készáruüzlet megfelelő forgalom mellett szilárdabb irányzatu.

Határidőüzlet ugyancsak szilárd.

Jegyeztetett:

Buza ápr.	7·68—69
Buza okt.	7·56—57
Rozs ápr.	6·76—77
Zab ápr.	6.05—05
Tengeri májusra	6.17—18
Tengeri juniusra	6.22—23

Budapesti gabonatőzsde.

Buza 1903 áprilisra 7·56—7.56. Rozs áprilisra 6·78—6.76. Zab áprilisra 6.07—6.08. Tengeri 1903 májusra 6.22—6.21. Repce 1903 augusztusra 11.90—11.90.

Budapesti értéktőzsde.

Kötőzsdén kötöttek: Osztrák hitelrészv. 685.00 Magyar hitelrészvény 743.00. Jelzálog bank 518.50 Rimamurányi 479·00. Oszt.-m. államv. 695.75. Magyar hitelrészvény 743 50 Magyar 4 százalékos aranyjár. 121.10. Koronajár. 99.70. Leszámitolbank 456.— Oszt. magyar államvasut részvény 698.75, Déli vasut 53.50, Német birod. márka 117.20. Villamos vasut 813.00 Budapesti közuti vasut 622.00—.

Bécsi értéktőzsde.

Bécs, március 7. Osztrák hitelrészvény 685.50 Magyar hitelbank 742.—. Osztrák-magyar államvasuti részvény 690.75. Négyszázalékos magyar aranyjáradék 121.10. Nyugodt.

—

Csendes irányzat és változatlan árak mellett 12.000 mm. buza került forgalomba.

Legmagasabb ár 8·45.

Legalacsonyabb ár 7·95.

—

— **Közvágóhidi sertésvásár.** (Hivatalos jelentés déli 12 órakor.) Tegnapról maradt 81 darab. Ma érkezett 52 darab. — Déli 12 óráig eladtak 116 darabot. Mai árak: Öreg sertés, elsőrendü 106—110 korona, másodrendü 100—106 kor, selejtezett áru 96 kor. Fiatal sertés, nehéz 108—112 korona, középsulyu 106—110 kor., könnyü 100—106 kor., hussertés, süldő 104 korona, 100 kilogrammonkint élősulyban, minden levonás nélkül. — A vásár élénk volt.

REGÉNY.

Társadalmi küzdelem.

EREDETI BÜNÜGYI REGÉNY.

Irta:

ILOSVAI HUGÓ.

Minden jog fentartva.

Ennek következtében a csendőrök letartóztatták a két embert, kiket a dolog annyira meglepett, mert biztonságuk teljes tudatában ilyesmire még csak nem is gondoltak, hogy mire a védekezés vagy ellenkezés csak eszükbe is juthatott volna, már meg voltak kötözve.

Beszállitották őket a k . . . i községházára, mert ez volt legközelebb.

Ottan alaposan átkutatták mindenüket és egy egész csomó olasz levelet találtak mindeniknél.

És itt kezdődik a k . . . i községházának tragédiája.

A jegyző, mielőtt a jegyzőséghez jutott volna, földbirtokos volt. Aztán végzett. A mulatság elvitte minden vagyonát és mire a beállott szegénységtől megkomolyodott, már nem volt semmije.

Azaz valamije mégis maradt. Mialatt a pénzét elherdálta, sokat utazott és utazásai közben nyelveket tanult: megtanult franciául, angolul, olaszul. Magyarul, németül és oláhul már amugy is tudott, igy összesen hat nyelvet beszélt.

Talán annyi nyelvtudománynyal más állásra is pályázhatott volna és mást is elnyerhetett volna, de ő magányra, csendre és nyugalomra vágyott és ezért pályázott jegyzőségre.

(Folyt. köv.)

Ha fejfájás ellen

gyógyszert keress, nemcsak az fontos, hogy a fejfájás megszünjék, hanem az is, hogy rossz utóhatása ne legyen. **Dr. Brok** poralból 1 por jótállás mellett megszünteti a legmakacsabb fejfájást, ha bármily okból ered is. Gyomortól, izgatottságtól, nagy melegtől, vérszegénységtől, hüléstől (idegességtől (migrain), szellemi megerőltetéstől, gyöngeségtől, női bajoktól. Antipirint, salicylt nem tartalmaz, szivre nem hat, orvosok is rendelik. 1 por 20 kr, 11 por 1 frt 80 kr.

Már messziről érezhető az izzadt testrész, lábak, kezek. A mellett viszket a test vagy sömörös vagy bőrkiütéses vagy kipállott és kisebesedett. Minden bajok teljes megszüntetésére elég egy tégely **Erényi-féle Ichtiol-Salicyl.** Ára 3 korona utasitással.

Utánvéttellel küldi **Diana-gyógyszertár Budapest, Károly-körut 5. Főraktár: Török József Király-utca 12.**



Páduai Szent Antal

mell-czukorkái

kellemes nyálkaoldó hatásnak köhögés, rekedtség és minden hurutos bántalom ellen.

Egy doboz ára 60 fillér.

Készíti:

Hazslinszky I.

gyógyszerész

Budapest, X. k. Liget-tér.

Kapható a gyógyszertárakban és a drogueriákban.

TANNINGENE

a legjobb **Hajfestőszer** sötétszőke, barna és fekete szinben. Ára frt 2.50.

A szájnak és fogaknak legjobb szer az

OSAN

antiseptikus, konzerváló, tisztitó, egészséges, kellemes. — Ára üvegenkint 88 krajczár. **Osan-fogpor** doboza 44 kr. — **Osan-fogkefe** darabja 30 kr.

KELETI RÓZSATEJ

(Orientalische Rosenmilch)

a legjobb és legegészségesebb szépitő-szer üvegje 2 kor. Hygien. balzsamszappan hozzá 60 fillér. Fritsch-féle Napraforgó olajszappan (Sonnenblumenöl-Seife) darabja 70 fillér és 1 korona.

Orvosilag ajánlva. Törvényesen védve, lelkiismeretesen megvizsgálva. — Teljesen ártalmatlan. — Főszétküldési hely:

CZERNY J. ANTAL

BÉCS, XVIII., Carl Ludwigstrasse 6.

Magyarországi főraktár: **TÖRÖK JÓZSEF** gyógyszertára Budapest, VI., Király-utca 12. Kapható azonkivül minden gyógyszertárban és nagyobb illatszerkereskedésben.

Prospektus ingyen és bérmentve.

Igen sok gyomorbajos

köszöni ismét visszanyert egészségét a hires

„Stomachicon"

gyomor- és emésztőszernek, a mely — amit számos elismerő levél is bizonyit — a legrövidebb idő alatt kigyógyit mindenféle, sőt idült gyomorbajt is, ugymint: gyomorcatarust, gyomorfájást, gyomorégést, fölösleges gyomorsavat, felbüfögést, rossz szájizt, rossz emésztést, hányingert, étvágytalanságot, valamint **minden** a rossz gyomortól származó **fejfájást is.** — **Egy doboz ára 2 korona.**

A legkellemesebb hashajtó a Lukács-féle „Cascarin-labdacsok", mert görcsöket nem idéznek elő, hatásuk pedig biztos. **Ára 1 doboznak 60 fillér.**

Szétküldési főraktár: **Lukács Zsigmond gyógyszertára, Ujvidék.** — Budapesti főraktár: **Török József gyógyszertára.**

Férfiakat, nőket

egyaránt érdekel, hogy a „Catechu-Injectio“ egyedüli szer a legmakacsabb hugycső- és fehérfolyásoknál fényesen tanusitják ezt a hálalevelek ezrei. Egy üveg urunknak 2 korona, nőknek 2.10 kor. Csak **Gyarmati-féle** Catechu-Injectiót fogadjunk el. Postai szétküldés:

Városi gyógyszertár a „Szent-Háromság“-hoz
BAJA, Fő-utcza 371. sz.

Budapesti
maiomépitészet és gépgyár

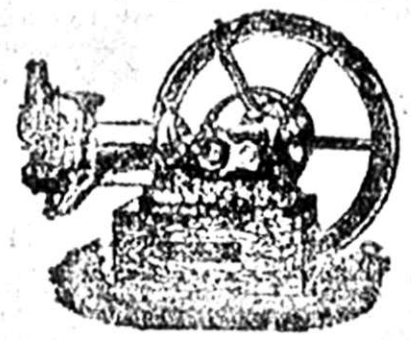

Podvinecz és Heisler

BUDAPEST, Váczi-ut 141.
Gyárt: Benzinmotorokat és Benzinmotor lokomobilokat szelep. vezérnyművel 2–30 lóerő. **Megbizható képviselők kerestetnek.**

A szamárhurut egyetlen gyógyszere
a syrup contra pertussim orientalis.

Rövid néhány nap alatt feltétlenül megszünteti minden kellemetlen következményeivel együtt. **Hatása biztos** az adagolás szigoru betartása mellett. — **Számtalan elismerő levél** igazolja a szer csodás gyógyhatását.

. . . Már harmadnap megszünt a görcsös hányással egybekötött köhögés és hetednapra a gyógyulás teljesen beállott.

Nagy József,
Jásztelek, 1902. X|2. férfiszabó mester.

Egy üveg ára 2 kor. — 2 kor. 60 fillér beküldése mellett bérmentve.

Szétküldés: **Bordás János** gyógyszerész Jászberény. Budapesten: **Török József** Király-utcza 12. és **Egger** Váczi-körut 17. gyógyszerészekkel.

Ajándék

számba megy az az olcsóság, a milyen olcsón lehet vásárolni „Merkur“ kerékpárt, kerékpár-alkatrészeket és gummit: a

„MERKUR“ kerékpárgyárban

Budapest, VI. Eötvös-utcza 37.

Egy elegáns modern könnyüjárásu „Merkur“ kerékpár teljes felszereléssel, Acetylén-lámpával 130—150—200 kor.

Egész készlet „Merkur“-gummi (2 köppeny, 2 tömlő) 28—30 kor. kizárólag nálam kapható. Egy köppeny 7.50—8.50, 1 légtömlő 4—5 korona.

Csak rövid ideig, míg a készlet tart,

„Excelsior“ légpumpák csekély szépség-hibával elismert legjobb légtömlő a kautschuson darabonkint 3.80 kor., ezelőtt 7.— kor., egy pár kitünő pedea 5—6 kor. Egy pár kitünő nyereg 5—6 kor. Mindennemü fel nem sorolt alkatrészek raktáron vannak és olcsón kaphatók.

Javitások olcsón és szakszerüen készittetnek. Zománczozás és nickelezés, átalakitások a legrövidebben eszközöltetnek.

Használt kerékpárok raktáron vannak és beszereltetnek.

Vidéki megrendelések azonnal teljesnek elintézve.

Árjegyzék ingyen és bérmentve.

Polacsek József

„Merkur“ kerékpár-gyár és javitómühely, kerékpár-alkatrészek és Pneumatik-raktár.

Férfiak és Nőknek

a legmakacsabb hevesy és idült folyások (tripper) befecskendezés nélkül a legbiztosabb gyógymennek a

„Sanid Labdacsok“

bizonyultak. Egy doboz 100 labdacs tartalommal és pontos használati utasitással 6 korona. Vidékre 6 korona előleges beküldése vagy utánvét mellett diskréten küldök.

Továbbá köszvényes reumatikus, podagrás bajok ellen legjobb a

Sapel-köszvény-kenőcsöt.

Megegyszer! Munkabiró! Egészséges lesz

Egyedüli biztos hatása szer az összes reumatikus bajok ellen. Legyorsabban gyógyitja a köszvényt, csonthasogatást, nyilallást, kerczatcsontfájdalmat, hátfájást, derekfájást, gyomor-, lép- és májdaganatot, mirigyes bántalmakat, izomrándást, az összerongyolódott, hajlithatatlan ereket és inakat, a fölfázást és fogfájást, ára 5 kor. **Egy doboz Ludovov-féle vér- és gyomortisztitó labdacs 2 korona 40 fillér.**

Kapható a fő- és szétküldési raktár:
„Magyar Király“ gyógytárban Budapesten V., Erzsébet-tér—Marokkói-u. 2. sz.

Megrendelhető utánvét vagy a pénz előleges beküldése mellett.

Ezer és ezer hálanyilatkozat.

A Neustädter-féle gyógykenőcs

biztos és kipróbált szer, minden nemü gyuladások, sebek, daganatok gyógyitására. Kitünő eredménnyel alkalmazható mindennemü nagyobb és kisebb sérülések, szurás, harapás, vágás, égés által támadt sebek, fekélyek, pokolvar, vérkelések, lábszárrebek, fagyások, genyes sebek ellen fájdalomcsillapitó hatással, különösen körömgyulásnál a legmagasabb.



Alkalmazása: a kenőcsöt tiszta puha vászondarabkára kenjük és ráteszszük a helyes testrészre és a szükséghez képest 3—6 óra közt megujitjuk.

Beszerzésnél kérjünk mindig **„Neustädter-féle gyógykenőcsöt“** és arra kell figyelni a fedő dobozban levő üvegszelence véd-cgyemmel és aláirásommal legyen ellátva.

Egy üvegszelence ára 70 fillér.
Egy nagy szelence ára 2 kor.

Kapható minden gyógyszertárban, Budapesten **Török József** VI., Király-utca 12., **Török Sándor** VI. Andrássy-ut 26. és a készitőnél

Neustädter E.
„Őrangyal“ gyógytárában
Brassó, Buzasor 7.

A legjobb
legmegbizhatóbb
gazdasági kertivetemény
és
virágmagvak

csakis (a volt **Nősing**-féle 23 év óta fennálló t) most

GOMBÁS JENŐ

ujonnan berendezett elsőrangu
magkereskedésében
Budapesten,
Kálvin-tér 9. sz. szerezhetők be.

Árjegyzék kivánatra ingyen és bérmentve.

Pécsi quargit

a legjobb minőségben 1 ládát, amely 4—5 schockot tartalmaz, schockonkint 1 koronáért ajánl a

Pécsi pogácsasajt-gyára PÉCS,
Baza-Malomi-ut 4. sz.

Kristály-vászon

törv. védve 17051. szám alatt. Finom sürü szövésü, mindenféle fehérneműhöz alkalmas, 1 vég 23 mtr, 84 cm. széles **frt 7.75**



Creas-vászon, tehérített finom minőség 1 vég 23 m. 82 cm. széles . **4.75**

Háztartási vászon, tehérített fin. szövésü, kitünő minőség, 1 vég 23 mtr. 84 cm. széles **5.95**

Erzsébet királyné vászon, legjobb és legismertebb minőség fehérneműeknek 1 vég 23 mtr. 84 cm. széles **6.95**

Kárpát lepedő-vászon, varrás nélkül, kitünő minőség 1 vég 14 mtr. 150 cm. széles **6.50**

Madapolam-chiffon, jó minőségu gyermek-fehérneműekre alkalmas, 1 vég 23 méter 84 cm. széles **5.75**

Hazi cottton, igen jó minőség házi ruhákra alkalmas 1 vég 23 m. 84 cm. sz. **6.25**

Damast, ágyruhára, viragos vagy csikos minta. 1 vég 23 méter **6.50**

Nanking, ágyhuzatra, kitünő minőség, crém vagy piros szinben, 1 vég 23 mtr **5.75**

Szapessegi damast asztal-keszlet kitünő minőség, 6 személyre **2.95**

Damast-kaveskeszlet, á jour, külömböző szinben, 6 szem. **2.50**

Damast-törülközők, szapességi, a legjobb minőség 12 db frt **3.95**

AUER IGNACZ FIA

vászon- és fehérneműárak gyári raktára
BUDAPEST, VI., Korpesi-ut 10.
10 forinton felüli megrendelések bérmentve.

Vásznakból nagy mintagyüjtemény, valamint fehérneműekről árjegyzék ingyen és bérmentve.

Alapittatott 1850-ben.

Nagy készlet!

esztergapadok, gyalugépek, orsóprések, furógépek, satuk, mindennemü **szerszámok** és **műhelyberendezések használt, de teljesen jó állapotban** jutányos árak mellett

KOHN A. M. ezég

Budapest, V., Váczi-ut 13—15.

Ugyanott kerítések készitésére használt távirdai huzal s uj tüskés sodrony is olcsón kapható.

1000-nél több elismerő levél bizonyitja, hogy a

ZALAN & Wellner-féle



Petrolin-hajszesz

(szagtalan, 1 üveg 1 kor., 3 üveg 2.80 kor.)
azonnal megszünteti
a hajhullást, korpaképződést, további őszülést és mindennemü hajbetegséget.

Főszétküldési hely: **ZALÁN BÉLA** cosmeticai laboratóriuma **Szabadkán.**

Budapesti fő raktár: **Török József** gyógyszerésznél, VII. ker., **Király-utcza 12.**

Legjobb
a Lessive
Hungária-mosópor.

Kapható mindenütt.
= Gyár: =
Budapest, VII., Amazon-u. 6/c.

Sz. Lukácsfürdő

tél és nyári gyógyfürdő.

„Kristály-forrás“

Osonin fogpép marában foglalja a Kaloduont, Odontin, Kitünő és olcsó. 1 tubus 85 kr. beküldése előzegekben is) bekü- kéri a mellett díjtalanul küldi

Székely gyógyszertár
Kassa.

Hirdetmény.

Ezennel közhirré tétetik, hogy a

Magyar Királyi Szabad. Osztálysorsjáték (XI. sorsjáték)

6. osztályának huzásai **márczius hó 26-tól április hó 22-ig** tartatnak meg a következő napokon:

Márczius 26, 27, 28, 30, 31. **Április** 2, 3, 4, 6, 7, 8, 9, 14, 15, 16, 17, 18, 22.

A huzások mindig délelőtt 9 órakor kezdődnek, és **a magyar királyi ellenőrző hatóság és kir. közjegyző** jelenlétében nyilvánosan történnek a **M. kir. szab. Osztálysorsjáték huzási termében (IV., Eskü-tér, kapuval a Duna-utczáról).** A sorsjegyeknek a 6. osztályra való megujitása, a játéktery szerint minden igény különbeni elvesztésének terhe alatt, **1903. márczius hó 19-ig** eszközlendő.

Budapest, 1903. márczius hó 8-án.

Magyar Kir. Szabad. Osztálysorsjáték igazgatósága.
LÓNYAY. HAZAY.

Nyomatott a tulajdonos „Hirlapterjesztő Vállalat“ körforgógépén. (Cégtulajdonos Székely Viktor.

Egyről-másról.

Ibolyaillattal van tele a levegő, most köszönt ránk igazán a tavasz. Jött ugyan sejtelmes fuvallatával már előbb is, de nem volt igazi, nem lehetett kiérezni a napsugár csókjából azt a mámoros ölelést, rajongásra késztő vágyat, amelynek el kell érkezni.

Megfordult a világ kereke, aztán még lehetetlen elhinni, hogy már most állandó legyen a tavasz. Nagy idő van még hátra: hol marad a márciusi hó, ez a hagyományos szépitő szer? Hol van április szeszélye? És meddig kell várni rózsanyitó májusra. Ezeket igy elgondolva, megcsappan a langyos levegő okozta öröm, hiszen tudjuk, érezzük, hogy szomoru napok követik még, talán sokkal előbb elérkeznek, mint hinnők. Egy éjszaka elfujja az egészet. Tavaszi álmokkal térünk pihenőre, álmainkban a reménység szövi fölöttünk tündér-leplét — éjfélen aztán megzörgeti valami ablakunkat, néhány esőcsepp, ami óvatosan, félve figyelmeztet, hogy mire való az álmadozás.

De lehet-e és jut-e idő ezen létküzdelmek között álmadozni, mikor a kenyér utáni hajsza az emberiséget egymás ellenségévé teszi, mikor egy állásra százan, meg százan pályáznak és annyi az állásnélküli ember. No, de nem is csoda, mert: nálunk is több az eszkimó, mint a fóka.

Azonban mégis vigan vagyunk, folyton mulatunk, zsurozunk és estélyeket tartunk. A lezajlott farsang nem volt elég a mulatozásra, legalább azt kell hinnünk, mert a kereskedő ifjak estélyén annyian voltak, hogy a közönség egymás hátán tolongott. De ezt nagy részben a szereplőknek lehetett tulajdonitani, kik nemcsak szép emlékeket hagytak itt, de sok szivet is megsebeztek, ha t. i. van szive nálunk a fiatalságnak. Mit kétségbe kell vonni, (bocsánat, de igaz!) mert fáradt a fiatalságunk, aggok lettek azok, még mielőtt fiatal emberek lettek volna. Láthatjuk ezt mindenütt és mindenkor az élet rögös utjain, de különösen a sorozás eredményéből.

A sorozást az idén elhalasztották, tovább reménykedhetnek ifjaink az „untaglich"-on. Hogy mennyi időre, nem tudjuk, a miniszter rendeletében májusig beszél, de hogy melyik május lesz belőle, nem tudjuk, mert a katonai javaslatok ellen — mely oka volt az elhalasztásnak — nagy mozgalom van mindenütt. Nálunk nem, gondolja ugy-e kedves olvasó, bizony nem, de hogy is lenne, mikor ifjaink el vannak foglalva a „vannak" és „kontrák"-kal.

A kávéházak zsufolva, vannak kártyázókkal s mindenki egy célból játszik, hogy nyerjen, azonban aki veszt, vigasztalja magát a közmondással: kártyában veszit, szerelemben nyer.

De nemcsak kártyában akarunk nyerni, hanem mindenben s kapkod is az emberiség minden után, pedig: ki sokat markol, keveset fog.

Azonban mi sok? Egy kifejezhetlen ábránd. Mert nem hiszem, hogy volna ember, ki a tulajdonában levő kellemes dolgot, bármennyi lenne is belőle, soknak tartaná. **Mefistó.**

Hirek.

Eljegyzés.

Hild Károly eljegyezte Morvač Irma urleányt Budapestről.

Szórakoztató délutánok.

A nagykanizsai általános munkásképző egyesület által ma délután 4 órakor tartandó szórakoztató délutánjának érdekes műsora a következő: 1. Nyitány. Zongorán előadja Neumark Ilona k. a. 2. Szórakozott kisasszony. Monolog. Előadja Biba Jolán k. a. 3. Humoros felolvasás. Tartja Kléh Mihály. 4. Petőfi visszatér. Vers. Várady Antaltól. Szavalja Oszeszly Viktor. 5. „Faust." Opera. Zongorán előadják: Neumark Ilona k. a. és Lisztner József tanitó. 6. „Udvarias ember." Monolog. Előadja Danis Jenő. 7. „Hipnotizmus." Párjelenet. Előadják: Grozinger Anna k. a. és Pávelkovics Kálmán.

A nagykanizsai kath. legényegylet ma délután 4 órakor ismét a főgymnasium rajztermében az alábbi programmal tartja meg élvezetes délutánját: 1. „Nővér." Incédy Lászlótól. Szavalja Klein Elek egyl. tag. 2. Zongora-játék. „Trovatoreből." Előadja Ábrahám Katus kisasszony áll. elemi iskolai tanitónő. 3. Felolvasás. Tartja Mátyás József főgymnasiumi tanár. 4. „A lengyel anya." Tóth Kálmántól. Szavalja Purger Linuska kisasszony. 5. Ének-solo. Előadja Schável Lujzika kisasszony, zongorán kiséri „ „ 6. „Asszony szeretnék lenni." Vig monolog. Előadja Ehrlich Irénke kisasszony. 7. „A legujabb darabok." Bemutatja gramofonon Perger János vasuti nyug. fütőházi II-od főnök, melyre a város n. é. közönsége tisztelettel meghivatik. Belépő-dij személyenkint 20 fillér.

Iskolai vizsga.

A helybeli iparos tanonciskola téli évzáró vizsgáját f. hó 13 és 14-én tartja meg. 13-án este 6—8 óráig az előkészitő és második osztály a közismeretekből vizsgázik, f. hó 14-én délután 2—5 óráig pedig az összes osztályok a mértani és szabadkézi rajzból mutatják be készültségüket. Az igazgatóság vendégeket szivesen lát.

A kerületi betegsegélyző pénztár közgyülése.

A nagykanizsai kerületi betegsegélyző pénztár VII. évi rendes közgyülését 1903. évi március hó 22-én azaz vasárnap délután 2½ órakor, határozatképtelenség esetén március 25-én ugyancsak délután 2½ órakor a városház tanácstermében tartja meg a következő tárgysorozattal: 1. Az igazgatóság jelentése 1902. évről. 2. Mult évi közgyülés jegyzőkönyvének felolvasása. 3. Zárszámadások és pénztári kimutatások előterjesztése. 4. Felügyelő-bizottság jelentése. 5. Egyéb inditványok. Esetleges inditványok csak ugy tárgyalhatók, ha a közgyülést megelőzőleg 3 nappal előbb irásban benyujtatnak az elnökségnél. Összes bevétel 1902. évben 48022 kor. 01 fillér. Összes kiadás 34121 kor. 65 fillér. Maradvány 1902. december 31-én 13900 kor. 36 fillér. Vagyon mérleg 1902. december 31-én tartalékalap beszámitása nélkül 122 kor. 49 fillér, tartalékalap beszámitásával 20700 kor. 89 fillér. 1902. évben gyógykezeltetett 2696 egyén 3692 esetben. A tagok száma 1902. évi december 31-én 2948 egyén.

Magyar daltársulat.

Hiába, mégis tapasztaljuk, hogy közönségünk kezd pártolni mindent, ami magyar, mert az Otthonban játszó daltársulat előadásait szép számban hallgatják. De nem csak ez az oka ennek, hanem az igazán szórakoztató műsor, melynek minden egyes számát precizitással adják elő a szereplők, kik között régi ismerősök is vannak, a Révész fivérek, kik idomaikkal és játékukkal már nagy hatást értek el városunkban.

Piaci állapotok.

A kofák grasszálásához, most már a vidéki kupecek tolakodása sorakozik a helybeli piacon. A közönség panaszkodik, mert a kupecek még a kofák erőszakoskodásán is tul tesznek. A mióta a sertés ára felszökött a helybeli piacon, azóta lehetetlen vásárolni. Még a közeli falvakból, nemcsak messze vidékről jönnek kupecek, kik összevásárolnak sertést, baromfit, tojást egyaránt. A napi árnál jóval többet adnak, de ezzel elérik, hogy a piaci árakat saját kényük kedvük szerint uralják. Az ily kupecek foglalkozásuk után semmi féle adót nem fizetnek és eljárásukkal csak a közönséget zsarolják. Jó lenne, ha rendőrségünk elejét venné, legalább a vidéki kupecek garázdálkodásának, ha már a helybeli kofahaddal semmire sem tud menni.

Éjjeli botrány.

A csavargók sokkal nagyobb éberséggel és ügyességgel végzik szórakozásukat, mint rendőrségünk kötelességét. Maholnap már a Fő-térig merészkednek éjszakának idején a csavargók botrányt idézni elő. Legutóbb Magyar-utcán Dr. Dick házában rendezett több csavargó kocsis oly zenebonát, mely még a harmadik szomszédban lakóknak is elrabolta éjjeli nyugalmát. Mikor a lármát megunták, melynek oka az volt, hogy Günsberger Sándor cselédje nem jött ki, hatásosabb módon akarták kicsalni, mert beverték éktelen szitkok között Günsberger összes ablakait, azonban a Kati mégsem jött ki. Erre betörtek a konyhába, a honnan az összes mozgósitható tárgyakat az udvarra kivonszolták és szétszórták ugy, hogy reggel még a háztetőn is találtak, kanalakat, fedőt, tepszit és különféle konyhai eszközöket. Garázdálkodásukat a legnagyobb félelem közt volt kénytelen végig nézni az egyedül otthon levő Günsbergerné. A zenebona vagy 3 óra folyást tartott őrült lármával és ez idő alatt egyetlen rendőr sem mutatkozott a láthatáron, pedig ez a ház a város közepén van. Rendőrségünk most fáradozik a tettesek kinyomozásán.

Munkáspénztár.

Az Országos Munkás- és Cseléd-segélypénztár segélyezési statisztikája érdekes képet nyujt e rohamosan fejlődő intézmény működéséről. Mig az 1901. évben, tehát a pénztár első évében 38269 korona segélyt osztott ki a pénztár a tagok között, már 1902. vagyis a mult évben a segélyezési összeg 141,492 koronát tett ki. Még nagyobb a segélyezés mérve a folyó évben, a melyben már eddig, tehát másfél hónap alatt 43,648 korona segély utalványoztatott. A pénztár fennállása óta tehát 3203 esetben 223,409 korona összeggel segélyezte tagjait. Ebből 267 esetben 66,913 korona jut a haláleseti segélyezésekre. Ez az összeg maga megcáfolja azt a téves állitást, hogy a mezőgazdasági munkásokat, a földmivelő népet baleset ritkán éri, mert hiszen a kiutalt segély mind baleset folytán valt esedékessé. Ugyanis a várakozási idő, amelynek eltelte után a pénztár bármi okból eredő munkaképtelenség cimén nyugdijat ad tagjainak, még nem telt el s igy a fenti segély kizárólag mint baleseti segély lett utalványozva. S hogy milyen sulyosak ezek a balesetek, azt bizonyitja azon körülmény, hogy már a folyó évben 31 baleset folytán beállt halálozás fordult elő.

Tüz.

Alig mulik el nap, hogy ne értesülnénk a veres kakas pusztitásáról. A minap, mint nekünk tudósitónk jelenti, Domina Jánosné Arany-hegyen levő pincéjét látogatta meg, de szerencsére a kár biztositás révén megtérül. Emberéletben kár nem esett.

Nyilttér.*)

Köszönetnyilvánitás.

Mindazok, kik felejthetetlen atyánk, illetve rokonunk Löwinger Ignác ur elhunyta alkalmával részvétüknek oly számos tanujelét adták és fájdalmunkat enyhitették, fogadják ezuttal is hálás köszönetünket.

Nagykanizsa, 1903. március 7.

A gyászoló család.

*) E rovat alatt közöltekért felelősséget nem vállal a Szerk.

Legjobb és legmegbizhatóbb kerti és gazdasági **magvak,**

valódi magyar lucerna, belföldi vörös virágu lóher, Gróf Teleki Arvéd-féle sárga és óriási vörösfaju burgondia takarmány répamag; ugyszintén francia perje, muharmag, különféle fümag, baltacim, biborhere **arankamentes és csiraképes minőségben** a legolcsóbb árban kaphatók

Balaton Testvérek

füszer és magkereskedésében Nagykanizsán.

Kitünő minőségü **oltó gummi és oltó kések**

legjutányosabb árban kaphatók

Weiss és Ledofsky cégnél

Nagykanizsán.

Üzletalapitás 1877. évben.

MILTÉNYI SÁNDOR CIPÉSZMESTER

ajánlja dusan felszerelt raktárát,

hol mindennemü uri-, női-, gyermek- és babycipők, bokavédők, bőrharisnyák (gamaschnik), bőr és cipőkenőcsök és minden e szakmába vágó áruk

a legjobb minőségben

jutányos áron beszerezhetők.

Mérték után rendelt lábbelik különös gonddal készülnek.

Eladó.

Petőfi-utca 86. számu ház nagy telekkel, gabona-raktárral, nagy pincével, jó forgalmu füszerüzlettel eltávozás miatt azonnal szabadkézből eladó, esetleg

bérbe vehető.

Ugyanott egy nagy ruha-mángoló és egy 750 kgr. tizedes mérleg

ELADÓ.

Singer Irma

fehérvarrónő és himzőné elvállal mindennemü munkát házban és házon kivül ugy helyben, mint vidéken.

JUTÁNYOS ÁRAK.

Lakik: **Nagykanizsán, Magyar-utca 4. sz.**

Hirdetések

felvétetnek

e lap kiadóhivatalában.

7678.

tk. 902.

I. Együttes árverési hirdetmény.

A nagykanizsai kir. törvszék, mint tkvi hatóság közhirré teszi, hogy Lajos János pacsai lakos végrehajtatónak Farkas József u. ottani lakós végrehajtást szenvedett elleni 51 kor. tőke, 10 kor. 20 fill. végrehjt. kérelmi, 26 kor. 20 fill. végrhjt. megkisérlési, 10 kor. 20 fill., folyt. végrehajtás kérelmi, 14 kor. 30 fill. árverési kérelmi, — mégis a nagykanizsai takarékpénztár csatlakozott végrehajtatónak 100 kor. tőke, ennek 1901. február 25-től járó 7% kamatai, 7% késed. kamatai, 24 kor. per, 10 kor. 60 fill. végrehajtás kérelmi és a még felmerülendő költségek iránti végrehajtási ügyében a nagykanizsai kir törvszék területéhez tartozó s a pacsai 1079. sz. tjkvben † 2007. hrsz. al. felvett Csobalkuti dülői szőlő 218 kor. becsértékben; továbbá a pacsai 1077. sz. tjkben I. 1325 hrsz. Cigánykerti dülői szántóföldnek Farkas Józsefet illető és 641 koronára becsült felerésze, — mégis a pacsai 908. sz. tjkvben † 1557/d. hrsz. al. felvett gólya-rét dülői szántóföldnek ugyanazt illető s 318 koronára becsült fele rész

1903. évi március hó 10. napján délelőtt 10 órakor

Pacsa községházánál dr. Ollop Mór és Acél Pál felperesi ügyvéd vagy helyettese közbenjöttével megtartandó nyilvános árverésen eladatni fog.

Kikiáltási ár a fentebb kitett becsár.

Árverezni kivánók tartoznak a becsár árát készpénzben vagy óvadékképes papirban a kiküldött kezéhez letenni.

Vevő köteles a vételárt három egyenlő részletben, az elsőt az árverés jogerőre emelkedésétől számitandó egy hónap alatt, a másodikat ugyanattól 2 hónap alatt, harmadikat ugyanattól 3 hónap alatt minden egyes vételári részlet után az árverés napjától számitandó 5%-os kamatokkal együtt az árverési feltételekben meghatározott helyen és módozatok szerint lefizetni.

Ezen hirdetmény kibocsátásával egyidejüleg megállapitott árverési feltételek a hivatalos órák alatt a nagykanizsai kir. törvényszék tkv. osztályánál, Pacsa község elöljáróságánál megtekinthetők.

Az elrendelt árverés a fentirt tjkv.-ben feljegyeztetik.

Az árverési hirdetmény a tkvi hatóságnál kifüggesztés, ugy a fent nevezett s szomszédos községekben körözés és kifüggesztés s egyik helybeli hirlapban egyizbeni beiktatás által közzététetik.

Nagykanizsán 1902. évi december hó 5.

Gózony, kir. törvényszéki albiró.

ÜZLET-MEGNYITÁS.

Tisztelettel értesitjük a nagyérdemü közönséget, hogy Nagykanizsán, Erzsébet királyné-tér, rác hitközség épületében a mai kor igényeinek teljesen megfelelő

Divat- és vászonáru kereskedést

nyitottunk, melyben mindennemü ruhakelméket, mosó és szövöttárut, rumburgi vásznat, női ruhabéléseket és e szakba vágó mindennemü árucikket állandó nagy választékban tartunk raktáron.

Hivatkozva még e téren szerzett több évi tapasztalatainkra, reméljük, hogy a t. vevő közönség becses pártfogásával uj üzletünket is megajándékozza, melyet törekedni fogunk pontos és figyelmes kiszolgálás által mindenkor kiérdemelni.

Teljes tisztelettel

Kohn és Kaufman.

!! UJDONSÁG !!

Elvállaljuk mindennemü női ruha, női és férfi fehérnemü, ugyszintén ágyfelhuzatok gyors, pontos és jutányos elkészitését.

Gyászruhák 6 óra alatt készittetnek.

Pontos és figyelmes kiszolgálás.

II. évfolyam 68. sz. Nagy-Kanizsa, 1903. hétfő március 9. Egyes száma 2 fillér

NAGYKANIZSAI FRISS UJSÁG

Előfizetési ára:
Helyben házhoz hordva egy hóra 60 fillér.
Vidékre póstai küldéssel egy hóra 1 korona 20 fillér.

Kiadó tulajdonosok: Krausz és Farkas.
Szerkesztőség és kiadóhivatal: Krausz és Farkas papírkereskedése.

Felelős szerkesztő: ILOSVA HUGO.

Megjelenik naponta korán reggel.
Nyomatott a „Nagykanizsai Friss Ujság" szerződéses nyomdájában.

Óriási tüntetès a fővárosban.
Elfogott nagy pénzhamisitó banda.

A nagy tüntetés.

Ez a vasárnap nagy napja Budapestnek. A burzsoá egybeolvad a proletariátussal, hogy egybefogósva, egyesülten kiáltsák oda mindenkinek, akit illethogy az ország népe pártkülönbség nélkül tiltakozik az uj katonai terhek ellen.

Lesz-e foganatja e tiltakozásnak?

Majd megmutatja a jövő, de azt máris konstatálhatjuk, hogy egy évtized óta nem volt olyan esemény ehhez az országban, mely jobban izgatta volna az utca kedélyét, mint a katonai javaslatok körül keletkezett harc. Legjobban jellemzi a helyzetet, hogy a két elkeseredett ellenfél, a polgári társadalom és a szociáldemokrácia együtt tüntetnek és szerepelnek e nagy mozgalomban.

A Bánffy-ellenes mozgalmak idején megtörtént, egyszer-kétszer, hogy a két ellentétes áramlat egyesült, a szocziáldemokraták és a polgári pártok együtt gyüléseztek. De nem sokáig tartott az együtt való munkálkodás, a munkásvezérek félteték tekintélyüket és befolyásukat az általuk vezetett népnél.

A változott időkkel most ismét együtt látjuk ezt a két tábort s óhajtandó hogy ne legyen gyülölség és vádaskodása vége ennek az egyesülésnek. Mert az utca manapság óriási erő, s az utca ereje Budapesten fele részben a szocialdemokraták kezében van.

Ha a munkásvezérek s a nem szocialista nép vezetői meg tudják kölcsönösen értetni egymással, hogy együttes fellépéssel sikeres harcot tudnak folytatni az utcán minden olyan intézkedés ellen melyet károsnak tart az egész nép — ezzel teljes érvényre tudják juttatni a közvéleményt egy ország sorsának intézésében.

Üdvözöljük az utcát, mely feltámad, hogy megvédelmezze az ország jogait és a nép érdekét! Ha igy történnék minden adott esetben, kevesebb rossz és több jó törvényünk lenne.

Budavár parancsnokának halála

A nagy idők egyik hős katonája dőlt ki a harcon. Udvardy Péter szabadságharcunk őrnagya hosszu szenvedés után elhunyt a balassagyarmati kórházban.

A szabadságharc kitörése előtt a katonaiskola növendéke volt, de mert gyönge szervezetü volt nem vették be a hadseregbe s igy a mérnöki diplomát szerezte meg. A márciusi napok kezdetén felcsapott honvédnek (előbb azonban Inhof némethangzásu nevét Udvardyra magyarositotta) s rövid idő alatt hadnagy, majd kapitány lett a 16-ik zászlóaljban, melynek vezére a rettenthetlen bátorságu Bátory Sulc Bódog volt. Bátory-Sulc ezredes korában is megtartotta zászlóaljját, melyet már ekkor Udvardy Péter mint 24 éves őrnagy, vezetett. Bátorságáról lelkesedéséről a 16-ik zaszlóalj története beszél s a hős katonának ez szerezte meg a gyors előléptetést, Budavár elfoglalása után ő lett ott a parancsnok egész a világosi fegyverletételig. Ekkor őt is lerendelték Világosra, rangjától megfosztották s börtönbe vetették.

Az elnyomás ideje alatt mérnök volt Nógrádmegyében; mikor a honvédséget szervezték, ujra katona lett; az 53-ik zászlóalj parancsnokává nevezte a király Balassagyarmatra.

Csuzbaja azonban nemsokára nyugdijba kényszeritette s Vácra ment lakni. Vácon mindenki ismerte az öreg katonát, de még is megesett rajta, hogy Kossuth Lajos temetésekor beverték ablakait, mert nem volt gyászzászló a házára kitüzve.

Történetesen ekkor Budapesten volt s ezért nem került zászló a házára. De azután mikor hazakerült, kitette a zászlót és a gyászlobogót többé nem vonatta be, ott rongyolódott el, sőt bevert ablakait sem csináltatta be.

Kegutóbb már állandóan betegeskedett s mikor egy vérgyógyász két érvágása nyomorékká tette, élő-halott volt.

A kórházban több száz levelezőlapot megczimezett ismerősei, jó barátai nevére s a másik oldalára e néhány szót irta:

Udvardy Péter 1848 | 49. és m. kir. honvéd nyug. őrnagy meghalt.

És meghagyta ápolóinak, hogy az elkészitett gyászjelentést halála napján tegye postára. Ezekből a levelezőlapokból tudták meg ismerősei a hős katona halálát, mely szombaton következett be. Temetése nagy részvét mellett ment végbe, sok öreg 48-as honvéd bajtársa kisérte utolsó utjára a 16-ik zászlóalj hires parancsnokát.

Az Atlanti Oceántól a Csöndes Oceanig.

Pénteken reggel inditották utnak az első személyvonatot Port-Arthurtól Moszkvába s ezzel megnyilt az a nagy szárazföldi utvonal, amely Franciaország fővárosát Azsia legmodernebb országával, a Csöndes Oceánt az Atlanti tengerrel összeköti. Sajnos, ebbe a nagy világvonalba Magyarország fővárosa nincsen belekapcsolva, mert a vonat Párison, Bécsen és Moszkván keresztül, Varsón át közlekedik. A transzszibériai expressz, mint ahogy az uj vonalat hivatalosan nevezik, összesen 13.293 kilométer hosszu s európai vonala három részre oszlik.

Az első ezerk lométeres vonalszakasz Brestől Párison át Avricourtig, a második Dél-Németországon és Nyugat-Ausztrián át Strassburg, Karlsruhe, München, Salzburgon keresztül Bécsig, a harmadik Bécstől Moszkváig terjed. Ezt az utat a vasut négy nap alatt teszi meg, mely idő alatt 83 gyorsvonat és 469 személyvonati állomáson halad keresztül. Ha az utas a kelet expressszen utazik s hálókocsit bérel Brestől Bécsig 247 koronát fizet első osztályon 166 koronát a másodikon. Bécstől Moszkváig 81 és 56 korona a jegy ára.

Moszkvától kezdve a transzszibériai expresszen utazik tovább az utas, tehát 9262 kilométeres utat tesz meg ezen a vonaton. Pétervárról hetenként egy vonat indul Moszkván keresztül az orosz államvasutak kupéival, melyek közé a kék templom-vaggon is föl van véve. Az egész vonat egy első osztályu, egy másodikosztályu, egy pódgyászkocsiból, ebédlő- és fürdőkocsiból áll.

Moszkvától Irkutskig hét nap és tizenhárom órahosszat tart az ut s ez idő alatt 22 és háromnegyed órahosszat áll a vonat, ugy, hogy tulajdonképen 14 s egynegyed nap alatt teszi meg a vonat az 5463 kilométer hosszu utat. A ki Bécs és Irkutsk közt nem igazitja meg az óráját, az Irkutskban arra a tapasztalatra fog jutni, hogy hat óránál hosszabb időt töltött a vonaton, mint a hogy a menetrend mutatja, mert mikor Bécsben dél van, Moszkvában már félkettőt, Irkutskban pedig 5 óra 52 perczyi időt jelez az óramutató.

Ha szombaton délután fél háromkor elindulunk Moszkvából, kedden éjjel Uraumka állomásra érünk, ahol vonatunk elérte az Ural legmagasabb pontját. Aki nappal utazik, ezen az állomáson egy fehér oszlopot pillant meg, melynek nyugati oldalán ez a felirás látható: Európa, keleti oldalán pedig ez: Azsia. Hajnal felé robog be a vonat a tulajdonképpeni szibériai vasut vonalára Tseljabinks állomásra, majd Orenburb helytartóság területén át Zrianka állomásra, a mely európai Orozzország határa.

Szerdán éjjel a hatalmas Isim-hidon robog át vonatunk s reggeli nyolc órakor Omskba érkezik, melyen jul a Taiga-kerület következik, Tomskon, Nisni-Udinskon át Irkutsk városába, majd a Baikal-vidéken át Mandsuria állomásra érkezik a vonat. Moszkvából való elindulasunk után tizenegy napra tehát a sárga emberek birodalmának határán vagyunk, ahonnan Kharbinon át folyik az ut tovább Pekingbe.

Az egész utazás 18 nap 11 és fél óra időt vesz igénybe. Mihelyt a Baikaltól Pekingig terjedő vonaton gyorsvonatok közlekednek, az egész utat Moszkvából 13, Bécsből 15 nap alatt lehet megtenni.

Duse Eleonora a szállodában.

A friss diváról, meg a fagyos diváról kedves kis történetet beszélnek el az amerikai ujságok. A szín, a hol a két ellentétes temperamentumu művésznő találkozott, a newyorki Savoy-szálló negyedik emelete, idő: jelenkor, szereplők: Duse Eleonora és Sembrich Marcella.

Duse, befejezvén csikágói vendégszereplését, a minap visszatért Newyorkba, a hol a Savoy-szállóban vett lakást. — Szobája, a negyedik emeleten, éppen a Sembrich Marcelláé mellett volt, a ki most Newyorkban énekel. Duse, mint Itália igaz leánya, szereti a meleget, ellenben Sembrich Marcella ki nem állhatja a fütött szobát. Ő, azt mondja, a művészet lángja heviti, kályhára nem szorul.

Ime az ellentét, a mely a drámai összeütközés inditója volt. A Savoy-szállóban légfütés van és a két szomszédos szobát — ugyanaz az egy cső füti. Hogy mi történt, most már könnyen elképzelhető. Duse, a mint elhelyezkedett a szobában, borzongva vette észre, hogy — hideg van, kellemetlenül hideg. Becsöngette a pincért és bus haraggal függesztve rá nagy sötét szemének szemrehányó tekintetét, igy szólt hozzá:

— Miért kivánják, hogy meghaljak? Mért nem fütik be? Meleget kivánok meleget, meleget!

A pincér, mint a kit közelgő vihar szele érint, megrázkódott, de nem szólt. Sóhajtott egyet és ment befüteni. A vihar pedig csakugyan bekövetkezett. Félóra mulva vad csöngetés szólitotta Sembrich Marcella szobájába. A művésznő nem kiméltе se hangjának nemes ércét, se drámai erejét. Szinte toporzékolt:

— Megőrült maga? Hát hotel ez, vagy gőzfürdő? Tönkre akarnak tenni? Mi ez? Hülyeség vagy intrika?

A pincér hajlongva és hebegve magyarázgatta a dolgot. Sembrich Marcella azonban nem tágitott.

— Mondja meg Dusenan jelentette ki olyan hangon, a melyet meg kellett hallani a szomszédban is, hogyha fázik, maradjon a hazájában! En nem kockáztathatom a hangom épségét ő miatta, ő bátran megteheti a magáéval, mert — neki nincs!

A história vége pedig az lett, hogy egy óra mulva Duse kiköltözött a hotelből.

Pénzhamisitás nagyban.

— Saját tudósitónktól. —

Szarvasról jelentik, hogy az ottani rendőrség letartóztatott egy pénzhamisitó bandát, amelynek egy gazdatiszt és egy fényképész voltak a vezetői. Az elfogott embereknél tizennyolczer korona hamis bankegyet találtak

A minap egy elegánsan öltözött fiatal ember érkezett Szarvasra s egyik ottani korcsmában mulatozott. Tartozásának kiegyenlitésére egy százkoronás bankjegyet adott át a korcsmárosnénak, aki gyanutlanul fölváltotta. Utóbb kiderült, hogy a bankó hamis. A mámoros fiatal ember, aki különben fényképész Pancsován, megkérdezte, hogy nem ismerik-e Juhos Pál gazdát, mert egy cédulát szeretne hozzá küldeni.

A korcsmárosné rendelkezésére bocsátotta hetesét, a kinek a fényképész meggondolatlanul nyitott levelet adott át. A legény utközben betért Gyurik Pál korcsmájába s ott kérdezősködött Juhosról. A korcsmáros megmondta neki a cimét s kiváncsiságból elolvasta a nyitott levelet. A fényképész a levélben találkozóra hivta Juhost bankó-ügyben.

A korcsmáros rögtön jelentést tett a dologról a csendőrségnek, amely aztán letartóztatta a fényképészt és Juhost. Az utóbbinál 18.000 koronányi hamis százasra akadtak. A banda utazó ügynöke Tüth Kálmán gazdatiszt, aki régebben a Kövércsaládnál volt uradalmi intéző. Ő hordta szét az országba a hamis bankjegyeket, egyuttal gondoskodott a további gyártáshoz szükséges papirosról.

A csendőrök a vasuti állomáson épen akkor tartóztatták le, a midő Szegedről jött vissza Szarvasra. Kézitáskájában nagymennyiségü olyan nagyságura elvagdalt papircsomót találtak, a melyek 10 és 50 koronás bankjegyek gyártásához szükségesek. A vizsgálat tovább folyik.

Egy leány tragédiája.

— Saját tudositónktól. —

Oroszországban még mindig élénken tárgyalják annak a szerencsétlen fiatal román leánynak az esetét, aki egy vizsgálóbiró állattias kegyetlenségének esett áldozatul.

Annak idején megemlékeztek a lapok a föltünő botrányról, amelyet Uchovskij herceg lapja hozott nyilvánosságra Pussep vizsgálóbiró ellen meg is indították a vizsgálatot, de a kiküldött tisztviselők elsimitottak mindent. Erre Uchovskij herceg személyesen elutazott Tiroreszkájába a dolgok állásáról meggyőződést szerezni.

A herceg rettenetes dolgokat tapasztalt. Megtudta ugyanis azt, hogy a szerencsétlen leány tisztességes család gyermeke volt, hogy nem követett el öngyilkosságot, hanem a rettenetes kinzások következtében pusztult el, s hogy a holttest szájába magok a rendőrségi közegek öntöttek karbolsavat, hogy a leány halálát ön„yilkolság színében tüntessék föl.

A herceg azt is megtudta, hogy Saraduch államtanácsos szándékos részrehajlással vezette a vizsgálatot, hogy Pusepp biró büne eltüntethető legyen és hogy azokat a vasuti munkásokat, a kik terhelően vallottak volna a dologban, ki sem hallgatták, sőt a munkából is elbocsátották.

A herceg aztán nyilt levélben számolt be a „Petersburskija Vjedomosti“ szerkesztőségének tapasztalatairól, a melyet a lap eleshangu cikk kiséretében ki is nyomatott. A cikk és Andronikov herceg tapasztalatai természetesen egész Oroszországban kinos feltünést keltettek, ugyannyira, hogy az igazságügyi miniszter kénytelen volt hivatalosan kijelenteni, hogy az ügyet még egyszer megvizsgáltatja. Ezuttal Burzev államtanácsost, a szentpétervári törvényszék vizsgálóbiráját küldték ki a vizsgálat vezetésére. Az eredményt az oroszhivatalos lapban fogják közzétenni.

Magyarország a párisi világkiállitáson.

Most jelent meg Miklós Ödönnek, a magyar kiállitás volt helyettes kormánybiztosának munkája: Magyarország és társországai az 1901-ik évi párisi nemzetközi kiállitáson. Ez a szép, nagy könyv egy szép és nagy munkának és szep és nagy sikernek lelkiismeretes beszámolója. Jó volt megirni, mert jól esik olvasni gyönyörü, békés diadalát a világversenybe fölvonult magyar tehetségnek és magyar tudásnak. Látják e beszámolásból azok is, kik a párisi kiállitáson nem voltak, hogy a fölvonulás imponáló volt. A mérközésben oly tiszteletet parancsoló és olyan szimpatikus módon bontakozott ki a magyar nemzet kulturális ereje, olyan képét adta multjának és jelenének, hogy jogává lett a dicsőség, a mely ez első ilyen nagyszabásu föllépést oly gazdagon koszoruzta.

Hogy milyen volt Magyarország megjelenése a kiállitáson, a melyen negyven állam lépett a sorompóba, erről Miklós Ödön becses munkajanak első része ad képet. A negyven résztvevő állam között Magyarország, a kiállitók számát tekintve, a harmadik helyen állott. Huszonkét különböző helyen találkozott a kiállitás területén a nézö a magyar kéz, a magyar elme alkotásaival olyan tömegben, hogy Magyarország a reprezentáció gazdagságában a tizenhét főcsoportban a legelsők között szerepelt és például Ausztriát, hat kivételével, mindben maga mögé szoritotta. A magyar pavillon elsőrangu disze, a „huszárterem“ pedig elsőrangu érdekessége volt az egész kiállitásnak.

Ez imponáló és szerencsés megjelenés érdemén testvériesen osztozhatik két munka. A kiállitóké és a magyar kiállitás rendezőié. Ezeknek a munkássága nem fáradt ki se a tevékenységben, se a friss és kitünő ötletek termelésében. Csak igy sikerülhetett akkora teret hóditani és ezt ugy betölteni, hogy Magyarország méltányos érvényesülléssel a nemzetek versenyében gyönyörü diadalt aratott.

A könyvnek ez a része, a mely kulturális képességünk föllépésének eredményéről ád számot, örvendetes harmóniában van a fölkészülés ismertetésével. A zsüri-tagok száma szerint hazánk negyven állam között a hatodik helyet foglalta el — Ausztria a nyolcadikat — és a magyar kiállitók munkáját ezernégyszázharmincegy kitüntetés, közte 161 Grand-Prix és 264 aranyérem koszoruzta. Ezenkivül 887 kitüntetés, közte 9 Grand-Prix és 146 aranyérem jutott a magyar kiállitás közreműködőinek.

Miklós Ödön munkáinak egy jelentős része nagy lelkiismeretességgel és sok tudással megirt tanulmány a nemzetközi kiállitások történetéről és jelentőségéről, zárófejezete pedig beszámolás a kiállitás költségeiről. Ennek a számadataiból kiderül, hogy ha a kiállitás rendezése az eredeti programm keretében megmarad, a költség az előirányzott hitelből nemcsak kitelik, de a kormánybiztosság annak egyrészét az államnak meg is takaritotta volna. Ebből a zárószámadásból egy roppant gondossággal, lelkiismeretességgel és hüséggel vezetett szervezés képe bontakozik ki, meggyőző bizonysága annak, hogy ezen a téren is okosan, hiven és a legnagyobb körültekintéssel dolgoztak. Ha mégis volt némi deficit, ezt olyan kiadások okozták, a melyek — igy például a magyar történelmi kiállitás létesitése — politikai okokból lettek szükségesek és a melyek az eredeti tervezetben nem szerepeltek. Az eredeti terv szerint a mérleget az elszámolásnál a kormánybiztosság közel tiz százalékos megtakaritással zárta volna le. Szokatlan eredmény és a milyen szokatlan, olyan tisztelni való.

Az apa bosszuja.

A berlini Lokalanzeiger-nek táviratozzák Zürichből, hogy ott zárt ajtók mögött érdekes törvényszéki tárgyalás volt.

Tavaly Halleban nagy feltünést keltett, hogy Tobler ág. ev. lelkész közvetlenül az esküvője előtt, mikor már násznép a templomban volt, a faképnél hagyta menyasszonyát Berger hallei gyáros leányát. A leány izgatottságában szivszélhüdést kapott és holtan rogyott össze. Tobler ágostai evangelikus lelkészt pedig már-már el is felejtették, amikor egyszer csak nyilatkozat jelent meg tőle egy zürichi lapban. Ebben a közleményben a lelkész azt irta, hogy azért hagyta el a menyasszonyát, mert a leány nem volt méltó hozzá. Berger gyáros e nyilatkozatért perbe fogta Toblert s ma volt ennek a pernek tárgyalása Zürichben.

A törvényszék az orvosszakértők véleménye alapján a lelkészt három havi fogházra, 550 frank pénzbirságra s a költségek megfizetésére itélte. A városban nagy érdeklődéssel várták az itéletet s a közönség egész estig a törvényszéki épület előtt tolongott.

A nő joga.

A majdnem világszerte jelentkező feminista mozgalom az utóbbi évtizedekben tagadhatatlanul nagy eredményeket ért el a legtöbb államban.

Amióta a nő a létért való küzdelemben mindnagyobb részt vesz, a kötelesség vállalásával arányosan követeli és megszerzi az ezek ellenében kijáró jogokat is.

Egy párisi lap most érdekes összeállitást közöl a francia nő jogának intézményes gyarapodásáról az utolsó husz év leforgása alatt.

1882-ben kapta a jogot, hogy a férjes asszony az ura beleegyezése nélkül is szabadon rendelkezhetik a takarékpénztárba tett pénzével.

1893 óta az elvált asszonynak megvan a polgári egyenjogusága.

1895-ben mondották ki, hogy a nő bizonyos városi hivatalokban is alkalmazható.

1896-ban kapta meg az elvált asszony, ha a válást a férj hibájából mondták ki, hogy a leányát a férje beleegyezése nélkül is férjhez adhatja.

1897 óta szerepelhet a nő mint azonossági tanu biróság és közjegyző előtt.

1898-ban kapta meg a választói jogot a kereskedelmi kamarai választásokra.

1900 óta szerepelhet a nő, ha a megkövetelt képesitést megszerezte, mint jogi képviselő a biróságoknál.

Most van a francia képviselőház előtt egy törvényjavaslat, amely szerint minden nő, aki a gazdaságát maga kezeli, választó jogot nyerjen a mezőgazdasági kamarai választásokra.

Szóval szerényen folyik a felszabaditó küzdelem és minduntalan ujabb hóditott területen tüzi ki a diadal zászlóját.

Andrássy Dénes gróf 40·000 koronája.

— Saját udósitónktól. —

Andrássy Dénes gróf elhalálozott neje emlékezetének kegyeletes megörökitése céljából 40.000 korona alapitványt tett s ezt az összeget, Márkus József főpolgármester utján, be is szállitotta a főváros központi pénztárába.

A főpolgármester most átiratilag értesiti Halmos János polgármestert, hogy a gróffal az adomány-összeg miként való felhasználása tekintetében megállapodásra jutott.

E szerint az adomány fele: 20.000 korona a San-Marco hercegnő született Nákó Milóna grófnő részéről alapitott s a III ik kerületben levő irgalom háza részére esik, ekként, hogy ebből az összegből két ágyalapitványt kell alapitani, amelyek Andrássy grófnő nevét viselik. A 40.000 korona másik feléből a székesfővárosi Erzsébet-leányárvaházban két alapitványi helyet kell létesiteni, a József fiuárvaházban pedig egyet, minthogy pedig ennek a három alapitványnak az összege, a szabályzatok szerint, 22.000 koronára rug az Andrássy Dénes gróf határozottan azt kivánja hogy alapitványai azonnal életbe lépjenek, a hiányzó 2000 koronát átküldötte a főpolgármesterhez. Felkéri a polgármestert, intézkedjék az alapitó okiratok elkészitése iránt. Az árvaházi alapitványi helyek betöltésének a joga a tanácsé lesz.

A hóhér kalandja.

Londonból táviratozzák a következő rejtélyes kalandot, mely Billingtón angol hóhérral esett meg.

Billington Londonban egy gyilkost végzett ki, a ki egész családot kiirtott s a holttesteket földarabolva, azoknak a részeit a kertben elásta, a kivégzés után a hóhér visszautazott lakhelyére, Boltonba. A vasuti személyzet még látta, a mint egyedül ült egy kocsiszakaszban. Félórával később a hóhért London állomás közelében a vasuti töltésen találták meg, a hol eszméletlenül feküdt.

Az orvosok konstatálták, hogy Billington, néhány zuzódást leszámitva, teljesen ép maradt. A hóhér mikor magához tért, azt adta elő, hogy mig aludt, a kocsiszakaszba egy idegen ember lépett. A zajra felébredt s meglepetve látta, hogy az ismeretlen utitársájában kotorász. Ez ellen természetesen tiltakozott, mire az idegen megsértődve azon, hogy a hóhér lopással gyanusitja, gorombáskodni kezdett vele, majd pedig a veszekedésből dulakodás támadt közöttük. A vonat teljes erővel robogott és e közben az idegen a kupé ajtajához vágta, az ajtó kinyilt s ő a kocsiból kiesett.

Ha a hóhér előadása a valóságnak megfelel, csodával határos, hogy életben maradt. A vasuti tisztviselők azonban kétségbevonják, hogy Billington a leirt módon esett ki a vonatból.

A zárda titka.

— Saját tudósitónktól. —

A kőszegi apácazárda ellen valaki névtelen levélben felfelentést tett a hatóságnál a zárdában lefolyt rémdolgokról rántva le a leplet.

A levél szerint a zárda egyik apácából valóságos Ubrik Borbálát csináltak. Egy hideg kerti házban tartották elzárva, hol a szerencsétlen áldozatnak kezelába lefagyott, a kintól és éhségtől pedig félholtra válva hevert már napokon át. A névtelen levél mindezeket a leghajmeresztőbb szinekkel ecseteli és fenyegetőzik, hogy ha ez a bün méltó megtorlásban nem részesül, ugy a zárdát vagy felperzselik, vagy levegőbe röpitik a dolgokról alaposan informált és elkeseredett kőszegiek. A levél felkerült a szombathelyi kir. ügyészséghez és Bárdossy László kir. ügyész kint járt Kőszegen, hogy ez ügyben vizsgálatot indits on.

Erre azonban egyáltalán nem volt szükség. Kétségtelenül kiderült ugyanis, hogy az egész mesének magja az, hogy a zárda egyik tagját fegyelmi uton eltávolitották az intézetből. Ezekből készült az egész mese, mely a névtelen levél megirására is alapul szolgált, amelynek iróját azonban kinyomozni nem sikerült.

Az idei férfidivat.

A „Férfidivat“ uj számában olvassuk a következő apróságot az idei férfidivat ujdonságairól:

Sárga kesztyü. Az idény legérdekebb ujdonságai közé tartozik a kanarisárga kesztyü. Ezt viselik most Londonban ugy nappali, mint ünnepélyesebb ruhához és zsakettkabáthoz. Ünnepélyes alkalmakra azonban mégsem ez az igazi kesztyü. Ilyenkor a legcélszerübb a szürke svédkesztyü, amelynek a háta egészen sima, mert a kivarrottak teljesen kikerültek a divatból. Az estélyi kesztyüben a divat nem változott, a habtehér szin az uralkodó két nagy gyöngyházgombbal.

Gallér. Az uj gallérok között a lecsapott sarku érdemel figyelmet. Amikor hosszu pihenés után ezek ismét megjelentek a divat mezején, sarkaik meglehetősen nagyok voltak és egészen vissza voltak hajtva. Mostanság a divat kisebb kihajtást és kevésbbé hátranyomott kedvelt. Az álló zárt gallért sohasem viselték annyira, mint most. Ez alak különösen a hosszu kabáthoz áll kitünően. Éppen olyan jól illik a széles angol nyakkendőhöz és a keskeny gabátgallérhoz, amely a ruházat minden formájában annyira divatos mostanság, különösen ünnepélyes alkalmakkor.

Színes mellény. A színes mellényt ismét fölkapta a divat, mert igen jól illik a tavaszi ruhához, de a két részből álló nyári öltönynek szinte nélkülözhetetlen kiegészitő részét képezi. A télen is viselték ugyan szórványosan, de a tavasszal valószinüleg a ruházat minden változatához viselik majd ezt a csinos és élénk ruhadarabot.

Sétabot. Ujabb időben nagy gondot fordítanak az urak a sétabotokra is. Az uj botok igen egyszerüek, a legszebbeken semmi fémrész nincsen. Egy igen szép forma készül szikamorfából, szürke színben, fehéres foltokkal; ennek csinos ezüstgombja és ezüstkarikája van. A sétabot a sétaöltözetnek elengedhetetlen kiegészitő része és jó izlésü urak közéből sohse hiányozzék, különösen ha hölgyet kisérnek, akár nappal, akár pedig az esti órákban.

Színes ing. A tarka nappali ingek szine bár még mindig az élénkebb árnyalatok felé hajlik, a rovátkás fehér alapon végigvonuló aprómintás sávok divatja is kellő érvényre fog jutni. Az uj tarka ingek egyik fő karakterisztikuma abban nyilvánul, hogy a szinek élénkek ugyan, de nem rikitók.

A mellrész redői ezidén keskenyebbek és a sávok merőlegesen vonulnak rajta végig, mig a kézelőn a csikos minta egyik sarokról a másikig. — azaz keresztben húzódik. — Tavaszi szövetek. A tavaszi öltönyszövetek egyik legszembetünőbb jelege a sokszinüség s habár azokon a tarkaság igen szolid módon jut kifejezésre, az összehangolás határozottan divatos szinre vall. Ezen sokszinü szövetek klitekkel-ruhákra valók, de vannak közöttük olyanok is, melyek — különös tavaszi viseletre — zakkettszabásu öltözetekre is tökéletes alkalmasak. — Felöltők dolgában ez idén igen bő tér nyilik az egyéni izlésnek, mert a divat nem állapitja meg határozottan 1903. évi tavaszi felsőkabát szövetét és szinét. Elve a szabadsággal bátran készitettjük felöltőnket bármely valamivel vastagabb divatszövetből s ha e tekintetben a sötétebbeket s a csikosokat választjuk, az meg fog felelni a jelenlegi divatnak. Az örökös divatban maradó, ugynevezett Prince of Wales-szövetből való felöltő ezidén igen divatos lesz ismét s az idén a kétsoros kék zakkó-öltönyre is nagy szerep vár.

—

Mattasics-Keglevics nyilathozata.

— Saját tudositónktól. —

Emlékezetes az az interpelláció, melyet Dasynszki, osztrák szociálista képviselő nemrég az osztrák szocialista képviselő nemrég az osztrák parlamentben Mattasics-Keglevics volt főhadnagy ügyében az osztrák honvédelmi miniszterhez intézett. Dasynszki interpellációjában Coburg Fülöp herceg ellen egész halmaz kompromittáló adatot sorolt fe. Elmondotta többek között, hogy Mattassics a katonai hatósághoz feljelentést tett Coburg herceg ellen s a feljelentéshez egy jegyzőkönyvet csatolt, melyben a herceg ellen mindenféle diffamáló dolgok foglaltatnak.

A jegyzőkönyvben foglalt dolgokra nézve, Coburg Lujza hercegnő volt jogtanácsosa, dr. Neuda bécsi ügyvéd szolgáltatta az adatokat. Az interpelláció után Coburg herceg nyilatkozatot tett közzé a bécsi lapokban, alaptalanoknak jelentve ki az őt ért vádakat. Dr. Neuda szintén nyilatkozott s tagadta, hogy ő valaha adatokat szolgáltatott volna a herceg ellen.

Erre vonatkozólag Mattasics-Keglevics nyilatkozatot küldött a bécsi lapokhoz, melyben kijelenti, hogy dr. Neuda Coburg Lujza hercegnő előtt, aki akkor kliensnője volt, tényleg elmondta mindazt, amit Dasynszki beszédében idézett. Ha Neuda most ezt tagadja, ennek csak az a magyarázata lehet, hogy a hercegnére vonatkozó tónyállást illetőleg álláspontja teljesen megváltozott. Ez azonban azon a tényen, melyről a hercegnő tanuskodik, sem nem változtathat, sem azt meg nem történtté nem teheti.

Márványtelepek a Székelyföldön.

A marosvásárhelyi kereskedelmi kamarától a székelyföldi márványtelepekről a következő értesitést vettük, melyet érdekelt iparosaink figyelmébe ajánlunk.

A kamara kerületét képező székely vármegyék közül (Maros-Torda, Csik, Udvarhely és Háromszék vármegye) csak Csik vármegyében vannak márványtelepek és pedig: Gyergyó Vasláb, Gyergyó-Szárhegy, Gyergyó Ditró, Gyergyó Szent-Miklós és Csik Szent Domokos községek határában.

A gyergyó-vaslábi márványtelep, az ottani róm. kath. egyház-község és magánosok birtokában van. Fejthető óriási darabokban bármily mennyiségben. Századokig kiaknázhatlan. Szine: habos-fehér, világos-habos-szürke; itt-ott található fekete és feherhabbal; majdnem olyan, mint a sziléziai fekete márvány. Keménysége nagyobb az olasz márványénál. Alkalmas épület-munkák, sirkövek, asztallapok, diszművek, szobrok készitésére. Jelenleg 2 koronáért annyit adnak belőle, a mennyit két igáló elbir, csak a vevőnek kell kitermelnie.

A gyergyó-szárhegyi telep mintegy 4 négyszög kilométer kiterjedésü. Tulajdonosai a polirkai község és a róm kath. egyházközség. Üzemben évek óta nincs. A márvány fehér, habos és ugy szépség, mint tartóság tekintetében a carrarai márványnyal sorozható egy rangba, sőt szakemberek állitása szerint, azt felül is mulja.

Gyergyó- Ditró és Gyergyó-Szt.-Miklós határában ezen telepek folytatása sejthető, Ditróból igen szép kékes szürke, szemcsés kő, az ugynevezet „Ditroit" hozatott forgalomba. Szentmiklós határában azonban még föld fedi a kiaknázatlan kincset, melyen csekély szénn, zab, vagy krumpli terem. Vass Imre oda való földmivelő ember azonban határozottan állitja, hogy az ő birtokában kékestarka és piros savos fehér márvány van, mi annál bizonyosabb mert e hegyláec vaslábi és szárhegyi szakaszain már hasonló jellegü márványbányák tárattak fel.

Csik-Szent-Domokos község területén körülbelül 500 hold fehér és sarga mészkő telep van.

A fehermészkő telep 400 hold területü. Ebből 53 hold a közbirtokosságé, korábban a budapesti Saxlehner cég artotta bérben, de a cég lejének bekövetkeztével a bérlet megszünt. A többi rész kisbirtokosok tulajdonában van.

Általánosságban megjegyezhetjük, hogy az egész telep rábajlik az állami utra. A felszinen lévő kövek finomabb diszmüvek és szobrászati munkák előállitására alig alkalmasak, de használhatók mészégetésre, utkavicsozásra, épület kövek faragására; a mélyebben fekvő kőzetek azonban már a kényesebb igényeket is kielégitik.

A sárga és szürke márvány a fehér mészkő folytatásának látszik 50—200 és még több köbméteres darabokban fordul elő. Könnyen és egész biztosan hasitható tetszés szerinti alakban és nagyságban; könnyen, szépen faragható és cisiszolható. Az idő viszontagságait teljesen állja.

Országszerte igen keresett kő. Ebből való többek között Csikvármegye székházának lépcsőzete, a gyulafehérvári V., VI. számu tiszti pavillonok lépcsőzete. Szobor és oszlopalapzatnak, sirkőnek épitési célokra stb. igen alkalmas. — Egyrésze a Csik-Szent-Domokosi kőbánya vállalat tulajdonában van, de müszaki vezetés hiánya miatt az aknázás szünetel; azonban annyira fel van fedve már, hogy ott a kövek fekvése, tömege és minősége felől bárki azonnal meggyőződhetik.

Ezekben foglalhattuk összé a kerületbeli márványtelepek vázlatos leirását. Alapos szakszerü vizsgálat hitünk szerint még több és fontosabb előnyeit fedezheti fel. Sajnos, hogy az ide vezető vasutak hiánya nagyban hátráltatja ezen nemes kövek értékesitését. (1781.)

Hirek.

— **A kocsis házassága.** New-York plutokrata köreiben roppant föltünést kelt Mrs. Hendriksonnak, Brooklyn egyik leggazdagabb asszonyának a férjhezmenetele Patrick Mac Hughhoz. aki foglalkozására nézve ir kocsis. A kocsis hat gyermeknek az atyja, özvegy ember s Hendriksonnét többször vitte a kocsiján. Innen az ismeretségi Hendriksonné lenyn, aki egy protestáns papnál van férjnél, roppant föl van háborodva s azt mondja, hogy az anyja okvetlenül őrült Hendriksonné maga is elismeri, hogy uj férje még nagyon faragatlan, „de majd alaposan kimüvelteti." A menyasszony 58 éves, a vőlegény pedig 56.

— **Magyar huszártiszt a kanadai hadseregben.** A Szombathelyen állomásozó huszárezred egyik daliás, közkedvelt tisztje, Müller Ferencz, mintegy másfél évvel ezelőtt lemondott rangjáról és Kanadába költözött. Katonavéro azonban nem tudott beletörödni a civil életbe. Kanadában beállt az ottani angol csapatokba, hol rendkivül örömmel fogadták a képzett tisztet és rögtön tiszti rangal vették be a hadsereg kötelékébe. A napokban levél érkezett tőle Szombathelyre, a melyben elmondja, hogy egészen jól érzi magát uj hazájában.

— **A kikről megfeledkeztek.** Abban a javaslatban, a mely az állami tisztviselőknek állitólagos fizetésemelésére vonatkozik, az államépitészeti hivataltisztekről teljesen megfeledkeztek s igy azoknak a XI. fizetési osztályból kijutni nem lehet. Hegedüs Sándor volt kereskedelmi miniszter már évekkel ezelőtt belátta, hogy a mindössze 30—40 tagból álló hivatalti tiszti karon sérelmes esett és meg is igérte, hogy helyzetükön segiteni fog, mert mégis abszurdum, az, hogy jobb fizetéshez sohase juthassanak, ellentétben a minisztérium többi tisztviselőivel. Hegedüs persze ment és igy szándékát nem vihette keresztül. Az ő távozásával az államépitészeti hivataltisztekkel senki sem törődött s igy történt, hogy a fizetésre vonatkozó törvényjavaslatban szó sincs róluk. Ott maradnak mindörökre, a hol voltak, mert hát róluk teljesen megfeledkeztek, a mi alapos igazságtalanság.

x **Gózsa créme** hölgyeink legkedveltebb és leghasználtabb arckréme. Egy tégely ára 90 fillér. Kapható kizárólag **Watterich Arnold** illatszer-nagykereskedőnél Budapest, VII. Dohány-utca 5 Alapittatott 1869-ben. Kitüntettetett 8 éremmel és számtalan elismerő oklevéllel.

x **Ingyen és bérmentve** kap mindenki egy kezelési könyvecskét, melyből árki is képes hideg uton minden készülék nélkül még a legkisebb mennyiségben is **likőröket és rumot** az országszerte ismert áromáimmal előállitani. **Watterich Arnold**, Budapest VII. Dohány-utca 5. Alapittatott 1869-ben Kitüntettetett 8 éremmel és számtalan elismerő oklevéllel.

x **Kalopsion.** Dr. Retteus (Páris esodás hatásu növénynedvekből készült arcvize, a legcsunyább foltos, kiütéses, sárga arcbőrt teljesen megtisztitja, nagymértékben megfehériti és a ráncokat eltünteti, és használata által fiatal, üde, rózsás külsőt nyerünk, használata ártalmatlanságáért kezeskedés. A Kalopsion ára: 1 üveg 20 kor., próba üveg 5 kor. **Csuz és reuma** ellen tegyen egy próbát mindenki a Szalay-féle „Sósborszesz"-szel, bármily régi is legyen a baj, egész biztos hatással bir, egy üveg ára 1 korona. Ugyanott a legujabb, legjobb „HERKULES" bajusznövesztő kapható, ára 30 fillér. Vidéki megrendelések posta fordultával elintéztetnek. Szalay „Eleonora" illatszerkereskedésében Budapest, IV., Kecskeméti-utca 6. sz. alatt.

x **Árjegyzék.** Brucker Adolf papirkereskedéséből. Budapest, IX. kerület Mester-utca 25. sz., fiókja V. kerület Váci-ut 70. sz. — Husvéti képeslapok: 100 drb finom préselt képeslap 60 kr. 100 drb selyemmel kolorirozva 75 kr., 100 drb fekete nyomásu kézi festéssel szinezve 1 frt 70 kr. Finom csontszinü levélpapir és boritók vizvoaallal 50 papir és 50 boritók 25 kr. Üzleti könyvecskék kor. fill. vonalzással jó papirból, keemény táblával mészárosoknak és henteseknek nagyon alkalmas. 100 drb 16 lappal 1 frt 50 kr, 100 drb 24 lappal 2 frt, 100 drb vászonkötéssel 60 lappal 10 frt. A legkisebb rendelést is ebben az árban szállitom. Ezek az árak ab Budapest értendők, postadij hozzá lesz számitva, a pénz előre bekűldendő vagy pedig utánvét mellett 25 kr. levélbélyeg bekűldése ellenében küldök teljes mintakollekciót posta dijmentesen.

Archőr és kezek ápolására ne használjon mást, mint a *Fortuna-créme* Egy tégely **1 kor.** Hozzávaló szappan **80** fillér. Teljesen ártalmatlan! **A megfagyott testrészek** viszketése, metszése és fájdalmas, mely ellen az egyedüli biztos gyógyhatásu szer a *Halifax fagybalzsam*. Ára **1** korona. **Főfájást,** mely bármitől ered is, rövid pár perc alatt meggyógyit a „*Fortuna Migrain-Pastilla*", Egy tárab **30** fillér, 6 darab **1** korona **50** fillér, 12 darab **2** korona **80** fillér. Kapható **Schuberth Arnold** gyógytárában, Budapest, VII., Csengery- és Dobutca sarok

x **Fábián Béla** magkereskedő lapunk mai számában közölt hirdetését olvasóink szives figyelmébe ajánljuk.

Bolond vagy,

hogy kinlódol fejfájásod miatt, amikor Dr. Brook poraiból (angol tanár) 1 por a legmakácsabb fejfájást jótállás mellett azonnal megszünteti; a mellett nem ártalmas, a szivre nem hat, antipirint nem tartalmaz, orvosok rendelik; a fejfájás eredhet: gyomortól, idegességtől, izgatottságtól, nagy melegtől, szellemi megerőltetéstől, vérszegénységtől, gyöngeségtől, női bajoktól. 1 por 20 kr., 11 por 1 frt 50 kr.

Nem panaszkodik többé bürös izzadas, testbőrviszketeg, sömör, soxema, ó varban szenvedő, ha az Erényi-féle Iohtiol-Salicyllal egy kisérletet tesz. Szaglatlan! Ára 3 korona utasitás al. Utánvéttellel küldi: Diana-gyógyszertár Budapest, Károly-körut 5. Főraktár: Török József Király-utca 12.

Jobb és megbizhatóbb

magvakat

olcsóbban sehol sem kapni, mint

Fábián Béla

magkereskedésében

Budapest, IX., Üllői-ut 73|B.

Árjegyzéket kérjünk.

KERPEL-féle

Kézfinomitó

folyadék

a durva és felrepedt kezet

3 nap alatt

bársonysimává és **hófehérré** teszi.

1 üveg ára 80 fillér.

Postai szétküldés:

KERPEL gyógyszertár

BUDAPEST,

Lipót-körut 23 | 2.

4 üveg rendelésénél bérmentve.

Csodák csodája!

Teljesen kiszoritozott legszükségesebb gyönyörü szép 100 drb. előnyomott kézimunkát 8 frtért, u. m.: 1 igen szép asztalfutó, 1 igen szép milieu, 3 igen szép tálca kendő, 1 garnitura szekrénycsik 4 darabból álló, 1 garnitura konyhacsik 4 darabból álló, 1 garnitura mosdókészletoritó, 7 drb álló, 1 remek szép Pointias futó milieuvel és még 78 darab különféle előnyomatott tárgy a legszebb és legujabb mintákkal. Utánvéttel szállit.

Előnyomda intézet

Szombathely.

Árjegyzék kivánatra ingyen és bérmentve.

Angol kiállitáson

nagy aranyéremmel és diplomával

kitüntetett

HALAPI-féle

ezen és köszvény kenőcs törvényileg védve.

RESTAURATOR

legbiztosabban gyógyit reumát, köszvényt és ideg csuz izületi bajokat. Számtalan hála és elismerő levél.

1 tubus 1 korona 60 fillér.

Egyedüli raktár

„APOSTOL"-gyógyszertár

BUDAPEST,

József-körut 64. szám.



Paduai Szent Antal

mell-czukorkái

kellemes nyálkaoldó hatásuak kóhögés, rekedtség és minden hurutos bántalom ellen.

Egy doboz ára **60 fillér.**

Készitő:

Hazslinszky L.

gyógyszerész

Budapest, X. k., Liget-tér.

Kapható a gyógyszertárakban és a drogua-üzletekben.

A Balassa-féle valódi angol

UGORKATEJ

arany éremmel kitüntetve Párisban és Bécsben, az egyedüli feltétlen biztos hatásu szépitőszer, amely azonnal eltávolit szeplőt, májfoltot és mindenféle bőrtátalanságot az arcról, annak gyönyörü üdeséget, fiatalságot kölcsönöz. Valódi angol minőségben kapható **BALASSA KORNÉL** gyógyszertárában Temesvárt, ahova minden postai rendelés intézendő. — Főraktár Budapesten: **Török gyógyszertárában** Kunyutca 12., Andrássy-ut 29. Kapható minden gyógyszertárban is. Óvakodjunk az utánzatoktól és figyeljünk, hogy minden üvegen a „Balassa" név látható legyen. — Egy üveg ára 2 korona. Valódi angol ugorka szappan 1 korona, poider 1.20 és 2 korona.



Jószív-sorsjegyre	8 kor
Magyar vöröskereszt-sorsjegyre	32 „
Garasok „ „	50 „
Cinke „ „	30 „
Bazilika-sorsjegyre	15 „

Legyobb sorsjegyeire az érték 90 százalékát. Vidéki takarékpénztári részvényekre az érték 60 százalékát adja

Hoolt Bankház Budapest,

Ferencziek-tere 6. és Erzsébet-körut 32.

Visszafizetés kényelmes, fotszés szerinti részletek ben. Ha sorsjegyei már sálogban vannak, azoka ajat pénztunkkal kiváltjuk és a többletet kiadjuk.

Pécsi quarglit

a legjobb minőségben 1 ládát, amely 4—5 schockot tartalmaz, **schockonkint 1 koronáért** ajánl a

Pécsi pogácsasajt-gyára PÉCS,

Dasa-Malomi-ut 4. sz.

„DERBY" melasse

erőtakarmány.



Tartalmaz 40 százalék melasset, 40 százalék korpát, 20 százalék szárított répaszeletet, gyenértékü zabbal vagy kukoricaliszttel legjobb és legolcsóbb készítakarmány. Tápértéke, hizlaló ereje bámulatos hatásu cukortartalmánál fogva kitünően ajánlva

lovak, tehenészetek, hizók részére bevezetve a m. kir. honvédségnél, Budapest és Bécs összes nagyobb fuvarozási vállalatánál és uradalmaknál

Erőtakarmánygyár reszv.-társaság

Budapest, IX., Üllői-ut 117. sz.

Azelőtt:

Darvas József és Társa

Hölgyek figyelmébe!

Orgona-Crém arczkenő.

Minden eddig készített szépitő és bőrápoló szerek közt legkitünőbb készitmény az Orgona-Crém, mivel **nem zsiradék**.

Az elegáns hölgyek kivülön kedvelt szépitő szere. Egyedüli biztos ur az arcz szépitésére és tisztántartására.

Eltávolitja a májfoltokat, **sömört, pörsenést**, hideg vagy **fagyás** által előidézett vörös foltokat, kisimitja a ránczokat, hiruljhelyeket, még korosabb egyéneknek is bájos, üde, ifju arczszint kölcsönöz.

Csodálatos hatása abban rejlik, hogy a bőrre kenve, rögtön felszivódik és azért hozza létre azon bámulatos hatást, hogy a szeplőt, sömört vagy pörsenéses arczot már néhány nap alatt teljesen átváltoztik. Mivel nem zsiradék, nappal is használható.

Ara 1 tégelynek 50 kr., nagyobb 80 kr., Lenszóvaló orgona-szappan 35 kr.

Orgona-poudre 3 szinben: fehér, rózsa és crém szinü kis doboz 50 kr., nagy doboz 1 frt. Kapható:

Barcsay Károly gyógyszertárában Szegeden.

Ugyanott hatásos hatásu lábizzadás elleni hintőpor 50 kr. és biztos hatásu tyúkszemvéső 70 kr. is kapható.

Csak a Barcsay gyógyszertárban vásároljon crém a valódi!

„CONTINENTAL" kávé import társaság

Magyarországi főraktár és központi iroda: **Budapest, V., Lipót-körut 13.** Raktárak: **Triest, Hamburg, Amsterdam.**

Árjegyzék kivonat.

Az árak koronaértéken és Budapestan átvéve értendők.

		Nyers	Pörkölt
1 kiló	zöldkávé Santos faj tiszta	1.80	2.25
1 „	Superior háztartási kávé tiszta izü	2.—	2.50
1 „	Jamaikai nagyszemü világos	2.20	2.75
1 „	Domingó alókelő jó kávé Java faj	2.40	3.—
1 „	Guatemala zöld Cuba faj jó kávé	2.60	3.25
1 „	Mariagogyp ódon kávé	3.—	3.75
1 „	Java kávé libériában nagy sárga	2.30	2.88
1 „	Legfin. Malabar, Karacas, Salvador vagy Martinik jó kávéfajok	2.80	3.50
1 „	Cuba, Portorico, Nelszery, Ceylon, Mócca vagy arany Java finom és izletes fajok	3.20	4.—
1 „	Legfinomabb és nagyszemü Cuba, Portorico, Nelszery, Ceylon, Mócca vagy arany Java	3.60	4.50
1 „	Gyöngykávé középfinom zöld	2.80	3.50
1 „	legfinomabb	3.60	4.50

4 és fél kiló postacsomagokat bérmentve küldünk bárhova kilónkint 20 fillérrel drágább árban.

Különleges vegyitékeinket

kávések és vendéglősöknek igen ajánljuk.

Bérmentve 4 és fél kiló szákokban Barbova.

		Nyers	Pörkölt
Continental	I. sz. Brasilkeverék	9.—	11.25
„	II. sz. Dominguetverék	10.60	13.50
„	III. sz. Mocca, Cuba, Java	12.60	15.75
„	IV. sz. igen finom Mocca-keverék	14.40	18.—
„	V. sz. A legfinomabb, ami kávéfajokban létezik	16.20	20.—

Kinai Tea nagy választékban

kilónként 6 koronától felfelé.

Kivánatra küldünk mintát és árakat az árjegyzékben nem foglalt fajokból.



Szülők figyelmébe!

Kis gyermekek hascsikarása, köhögése, szamárhurutja, álmatlansága ellen vegye meg

Nyiry Bertalan

általános gyermekteáját,

mely dr. Theodoroff hirneves orosz gyermekorvos előirása szerint készül.

Kapható **Nyiry Bertalan** „Fehér galamb" czimü gyógyszertárában, Budapest, V. Hungária-körut 93. Főraktár: **Török József** gyógyszerész, Budapest, Király-utca és **Thallmayer és Seitz** gyógyáru nagykereskedőknél Budapest, Zrinyi-utca

Csak akkor valódi, ha a „Fehér galamb-bot ábrázoló védjegygyel van ellátva.

Megszünt a hajhullás és korpaképződés!



Mi mindnyájan megkérdeztük orvosunkat

Petrol-balzsam

kellemes illatu és a legjobb e nemü szer, mely megakadályozza a hajhullást és a korpa képződését, a hajat bársonyl simává, fényessé és hajlékonnyá teszi és a növést ujra elősegiti.

Egy üveg ára 3 korona.

Egyedüli főraktár:

PETROVICS MIKLÓS

droguista és illatszer-gyáros

Budapest, Bécsi-utcza 2. szám.

Férfiakat, nőket

egyaránt érdekel, hogy a **„Catechu-Injectio"** egyedülli szer a legmakacsabb hugyesö- és fehérfolyásoknál fényesen tanusitják ezt a hálalevelek ezrei. Egy üveg uraknak 2 korona, nőknek 2.10 kor. Csak **Gyarmati**-féle Catechu-injectiót fogadjunk el. Postai szétküldés:

Városi gyógyszertár a „Szent-Háromság"-hoz

BAJA, Fő-utcza 371. sz.

A hivatlas megzavarása nélkül

gyógyit legfeljebb 6 nap alatt

Cedrolcapsula Dr. Polasek

a legmakacsabb folyásokat és hólyagbántalmakat, biztos eredmény.

Orvosilag kisérletezve és ajánlva. Általánosan használva. Nem idéz veseájdalmat mint a **Santal**, nem terhel a gyomort mint a **Copaiva balsam.**

Egy üvegese 3 korona.

Egy kúrára elegendő 3 üvegese. Szétküldés: Anyagyi gyógyszertár Dr. Polasek, Zágrab. Budapesten: Török József gyógyszertára, VI., Király-u. 12. és minden gyógyszertárban.

Az első magyar tolltisztitó gyár

Budapest, IX. Soroksári-ut 96.

Ágytollak tisztitását elvállalja és az erre szolgáló legkipróbáltabb gépekkel az ágytollak pormentessé tetetnek, gőzöltetnek és tökéletesen desinficáltatnak.

Telefon vagy levelezőlap utján történt megkeresésre az ágytollat a házból elhozatjuk és még az napon visszaszállitjuk. Kivánatra a fél a tisztitásnál jelen lehet. Vidéki megrendelések gyorsan és pontosan eszközöltetnek.

Telefon 62—83.

Az arczbőr megóvása

Eddigelé utólérhetlen, törv. védett és biztositott árhalmaltan ezer Lindner Rob. gyógyszerész

ALASKA

oréme és rizspor.

1902-ben aranyéremmel kitüntetve. Dobozonkint 3 korona. Próbadoboz 1 kor. 20 fillér. Prospectust ingyen küld a gyáros Bécs XIII/2., vagy a következők: „Zum Schwarzen Bären" Bécs I. Lugeck 8., Dr. Fragner gyógyszertára Prága, J. F. Schwartzlose Berlin S. W. — Budapesti főraktár: Török József gyógyszertára, Király-utcza 12.

A legjobb

legmegbizhatóbb

gazdasági kertivetemény

és

virágmagvak

csakis (a volt **Nöthing**-féle 23 év óta fennálló) most

GOMBÁS JENŐ

ujonnan berendezett elsőrangu

magkereskedésében

Budapesten,

Kálvin-tér 9. sz. szerezhetők be.

Árjegyzék kivánatra ingyen és bérmentve.

A LEGJOBB EGÉSZSÉGMEGŐRZŐ SZER
MELLBAJ, IDÜLT HURUT,
KÖHÖGÉS REKEDTSÉG NYILALÁS,
BE NEM GYÓGYULT ÁTESETT A GYAKORI CSÚZOSSÁG ELLEN
ÁRADOZÓ MELLTHEA és MELLSZÖRP
VALÓDI MINŐSÉGBEN KAPHATÓ
AZ ARANY OROSZLÁN
GYÓGYTÁRBAN
KASSA FŐ-UTCZA 66. SZÁM ALATT.

Olcsó Kávé és Tea árak.

1 kiló	háztartási (igen jó)	frt	1.20
1 „	Portorico	„	1.30
1 „	Portorico igen ajánl.	„	1.50
1 „	Cuba (finom)	„	1.70
1 „	Cuba (legf nomabb)	„	1.90
1 „	Gyongy (finom)	„	1.50
1 „	Mocca	„	1.40
1 „	Mocca (legfinomabb)	„	1.60
1 „	Arany Jáva	„	1.40
1 „	Arany Jáva (igen fin.)	„	1.60

KÁVÉ

Különösen ajánlom naponta frissen pörkölt kavémat:

1 kiló	vegyes pörk. (igen jó)	frt	1.40
1 „	finom pörkölt	„	1.60
1 „	Cuba pörkölt	„	1.80
1 „	Cuba és mocca vegyes	„	2.—

Kávéhoz csomagolható:

½ kilo	Mandarin csász. kev.	frt	3.—
¼ „	Mandarin csász kev.	„	1.60
⅛ „	Mandarin csász. kev.	„	.85
½ „	Háztartási	„	2.40
¼ „	Háztartási	„	1.25
⅛ „	Háztartási	„	—.65
1 csomag	törmelék	„	—.30

TEA

4½ kilós postaszálnál (melyben több fajta is küldhető) már vidékre is teljesen bérm. és vámolva küld

Balogh László

kávé és tea-kiviteli üzlete Budapest.

Főüzlet és iroda: VII., Rottenbiller-utcza 12. szám, ezi VI., Andrássy-ut 66. szám.

URÁNOS-KÉK

Ruhamosásra a legjobb kékitőszer

Mindenütt kapható.

HOCHSINGER TESTVÉREK

Budapesten, Rózsa-utcza 85. szám.

Nyomatott a tulajdonos „Hirlapterjesztő Vállalat" könyvnyomdájában. (Czégtulajdonos Székely Viktor.)

A „Gazda-kör“ 1903. évi munkaprogrammja.

(g. b.) Gyakorlati irányban láttuk megnyilatkozni gazdakörünk munkaprogrammját, a kör pénteki ülésén. Ezuttal csak kicsiny a programm, de hisz' minden kezdet nehéz. Különösen nehéz a kezdet oly vidéken, oly gazdák között, mint ami kiskanizsai polgáraink, ahol egy ily fontos kör működéséről tudomást sem vesznek, nem vesznek tudomást egy oly kör működéséről, melynek vezetői önzetlenül, fáradságot nem ismerve oda állnak a kör élére, hogy segitsenek a kisgazdák nyomasztó helyzetén. Igazán szégyenkezve láttuk, hogy egy oly gyülésen, ahol a gazdák igaz érdekéről van szó, akkor a kiskanizsai gazdák szinte tüntetnek távol maradásukkal. No, de nem célunk itt nehezteini s ehelyett vizsgáljuk meg e kör 1903. évi munkaprogrammját.

Mint kiinduló programm, nagyon jók e tervek. Nagyon jól megfigyelték a kisgazdák gyenge oldalait, amikor figyelmüket a nagyon fontos szőllőmüvelés és állattenyésztésre irányitották. Az állattenyésztés emelésére az egyesület munkaprogrammjába fel van véve, egy az idén juniusban Kiskomáromban rendezendő dijazással egybekapcsolt szarvasmarha kiállitás. Az egyesület a fajták dijazásával — nagyon helyesen — utmutatásul akar szolgálni a kisgazdáknak a fajok megválasztásában. A kormány anyagi támogatásáról biztositotta az egyesületet, amennyiben egy elég tekintélyes összeget bocsát rendelkezésére a körnek, a kiállitók dijazására.

Felhivták a gazdák figyelmét baromfitenyésztésünk fontosságára s méltán. Mert ha meggondoljuk, hogy e keresetforrás jövedelme különösen a nép alsó rétegeibe szivárog s ha meggondoljuk, hogy a külföldi piacok mily szivesen veszik e cikkeinket, akkor igazán nagyon üdvös volt felkelteni, felhivni a gazdák figyelmét e működési térre. A magyar baromfi páratlan a maga nemében, gyorsan fejlődő, az idő viszontságainak ellentálló s csak egy hibája van — a kis testsuly. Ezen csak kiváló és keresztezésre alkalmas fajokkal tudunk segiteni. Ezért felvette a kör programmjába azt is, hogy hajlandó ily tenyésztésre alkalmas faj baromfit olcsó pénzért a kisgazdáknak beszerezni. Azonban itt egy kisse tévedtek, amennyiben nem szükséges ezt pénzért beszerezni, mert az állam baromfitenyésztő telepei a közönséges magyar fajtákat kicserélik nemes fajtákkal és igy a pénzkiadás felesleges. De azért ez végeredményében nem változtat a dolgon.

A szőllőtermelés kérdésénél is nagyon igaz és megszivlelendő szavak hangzottak el a gyülésen. Szóba került az a rendszertelenség, melylyel gazdáink a szőllőtermelést üzik. A szőllőveszőket és oltványokat csak ugy találomra szerzik be s nincsenek tekintettel a talajviszonyokra, sem pedig a fajok jóságára. Innen van az, hogy vidékünkön ahány gazda, annyi faj s igy természetes nem is tudják a termelt boraikat jól értékesiteni. S miután e bajon csak egy szakértő alapos oktatása segithet s igy egy állandó szakértő ittléte válik szükségessé, elhatározták -- Juk József galamboki esperes inditványára — hogy megkérik a magas kormányt, hogy a most Csáktornyán levő borászati és szőllészeti felügyelőséget helyezze át városunkba, miután a mi vidékünkön erre nagy szükség van. Polgármesterünk is sietett mindjárt kijelenteni, hogy biztos tudomása van arról, hogy a kormány jóindulattal fogadja majd e tervet s egyuttal kijelentette városunk közönségének nevében, hogy a gördövényi szőllőtelepet szivesen átengedi a város a borászati és szőllészeti felügyelőség részére, természetesen a szokásos módok figyelembevételével. Igy tehát vidékünk bortermelése szép jövőnek néz elébe.

Az olcsó szénkéneg beszerzése végett elhatározták egy városunkban felállitandó szénkéneg raktár létesitését, ahol a gazdák kedvezményes áron szerezhetik be ebbeli szükségletüket.

Ezzel végeztünk volna a kör 1903. évi működési tervével. Igaz, hogy az állattenyésztés szóbakerültével szerettünk volna hallani egy városunk és vidékére kiterjedő tejszövetkezet felállitásáról, szerettünk volna hallani más termékek szövetkezeti uton való értékesitéséről, de tekintve a jól megindult kezdést, meg kell elégednünk ennyivel is.

A működés eme csiráiból gazdáinknak be kell látni, hogy e kör a kisgazdák igaz érdekét szivén viseli, be kell látnunk, hogy rövid működés után már is, gyakorlati eredményeket tudnak felmutatni!

S ha ezt belátjátok kedves kisgazdáink, akkor álljatok a kör lobogója mellé, mert ennek a mostani nyomott közgazdasági helyzetünkben szép hivatása van: bevezetni gazdáinkat egy szebb jövőbe, amikor meggyőződnek majd arról, hogy ime a magyar földön kifartó és észszerü munkával boldogulni lehet s hogy azt a jobb hazát, melyet most vereink tul az Oceánon keresnek fel, nemes munka árán a drága magyar földön is megtalálhatjuk.

Hirek.

M. KIR. MŰZEUM KÖNYVTÁRA

Szerelemből a halálba.

Már nem is megy ujság számba, megszokott mindennapi dolog, az életunt szerelmesek öngyilkossága. Szeretünk, csalódunk és aztán megakarunk halni, mert azt hisszük, nem tudunk tovább élni. Balga, helytelen felfogás. Másban is érhet bennünket szerencsétlenség, más dologban is csalódhatunk és ezt mégis kiheverjük, csak ezt nem! Pedig dehogy nem! Mi önmagunkba belebeszéljük ezt a beteg felfogást és azért, ha szerelemben csalatkozunk, hát sietünk az élettől megválni, pedig ezt is épp ugy kiheverhetjük, mint bármi mást. Ezt a nézetet pedig igen kevesen vallják. Ezt a nézetet kevesen követik, ezek közé tartozik Saroltár Katalin is, kinek öngyilkosságáról már tegnap beszámoltunk és egy 17 éves szőke kis varroleány, ki csütörtökön este akart oda menni, a hol semmi sem fáj. Fiatal volt, mégis már két éve ajándékozott meg egy fiatalembert szivének teljes szeretetével és kit megajándékozott, az hütlenül cserben hagyta. Ennek hatása alatt ivott gyufaoldatot a szőke leány. Azonban alig megitta felét, segitségért kiabált. A gyorsan előhivott orvos a jajveszékelő leányt az életnek megmentette.

Elveszett.

Nagykanizsa város rendőrkapitányi hivatala közhirré teszi, hogy folyó hó 6-án délután 6 óra tájban a Fő-utcán elvonuló járdán, sétálás közben egy rövid arany óra-lánc a rajtafüggött Szentgyörgy arany-tallérral elveszett. Felkéretik a megtaláló annak a kapitányi hivatalnál leendő átadására, hol kellő jutalomban fog részesittetni.

Egy cselédleány buja.

Kovács Borbála cselédleányt gazdája bevásárolni küldötte és mikor az Erzsébet királyné-téren be akart térni egy üzletbe, hogy bevásároljon, észrevette, hogy elvesztett a nála voit pénzből 20 koronát, ami Rothschild bárónak nem sok fejtörést okozna, de szegény Borbálának ez nagy szerencsétlenség volt, mert biz két hónapi bére sem nagyobb ennél. Talán megsajnálja a pénz megtalálója a szegény Borbálát, akinek azóta folyton patakzanak a könynyei és visszatéríti a jóleánynak a megtalált pénzt.

A zenélő képkereskedők.

Tőke Mihály és Pőce János eszteregnyei lakosok falujukban felcsaptak mükereskedőknek. Zenélő képeket kináltak a többi falusi gazdáknak megvételre. Feltünt ez a foglalkozás a többi gazdaembereknek, lévén nem mindennapi dolog, hogy földmives emberek zenélő képkereskedőkké váljanak. Utána jártak a dolognok és a csendőrség segitségével megállapitották, hogy a képeket gazd' uramék Horváth Bálint helybeli lakos biztatására, Fischel Fülöp helybeli mükereskedőnél vásárolták, vagy jobban mondva csalárd módon kicsalták. A zenélő „képkereskedőket“ feljelentették az illetékes hatóságnál.

Tolvaj cigányok.

Egy sereg jajgató, lármás cigányt kisértek tegnap reggel a csendőrök, Kolompár János hirhedt családjából állott a zajongó rongyos karaván 3 férfi, 6 nő. A cigányoktól nagy csomó holmit vett el a csendőrség, melyekhez legkedvesebb tulajdonjoga éppen a cigányoknak volt. A csendőrség a károsultakat nyomozza, kik valószinüleg a közel fekvő falvak lakósai.

Megpurgált jósnő.

Özvegy Kanálos Balázsné különben abszolute nem hasonlit Cassandrához, a jó öreg Priamosnak karcsu, gyönyörü és ifju leányához, mivel ő nem karcsu, hanem vastag, nem ifju, hanem vén és nem gyönyörü, hanem csunya, mint az éjszaka, de abban mégis hasonlatos hozzá, hogy ő is jósol s miként Cassandra jóslatait annak idején nem hitte el Ilion, ugy az övéit sem hiszi el senki.

Mindazonáltal ismételve sorra járja városunkban az összes üzleteket s bárkinek a tenyeréből hallatlan, sőt emberfölötti szerencsét jövendöl. Közelebb egy közrendőrnek tábornoki rangemelkedést, egy nagyzó urnak báróságot, egy másik urnak egypár potom milliót és egyebet is jósolt. A jeles delnő, aki előtt tárvák a jövendő titkai: közelebb benyomult egy kereskedésbe, ahol miután szerencse bőségszaruját a legnagyobb bőkezüséggel kiöntötte volna: némi szeszes italok irányában fejezett ki szemérmetes óhajtásokat, amiket hajadonnál szinte példátlan buzgósággal pártolt és támogatott Sárközi Erzsébet nevü 17 éves és bájakban gazdag unokahuga, ki jelenleg tőle tanulja a miszticiznius csodáit.

A szives háziur engedett a heves ostromnak és 3 pohárka kitünő borovicskával üditette föl özvegy Kanálos Balázsnét szomjuságában, de nem mulasztotta el a borovicskát előbb néhány csepp croton-olajjal hathatósabbá tenni.

A jósnő megitta a pálinkát s utána rögtön olyan állapotba keveredett, amit ha tisztában vagyunk a croton-olaj tulajdonságaival, nem lett volna nehéz előre megjósolnunk.

A jósnő, aki pedig évtizedekkel előre látja, hogy mi történik más emberekkel, mikor jóizüen engedte magának esni a borovicskát: nem is sajditotta, hogy mennyire gyászosak lesznek annak következményei.

Azonban végbement a katasztrófa s özv. Kanálos Balázsné távozott városunkból — visszahagyván — itt — egyebeken kivül — átkát is, mely első sorban az üzlet-tulajdonost sujtja.

Legjobb és legmegbizhatóbb kerti és gazdasági

magvak,

valódi magyar lucerna, belföldi vörös virágu lóher, Gróf Teleki Arvéd-féle sárga és óriási vörösfaju burgondia takarmány répamag; ugyszintén francia perje, muharmag, különféle fűmag, baltacim, biborhere **arankamentes és csiraképes minőségben** a legolcsóbb árban kaphatók

Balaton Testvérek

füszer és magkereskedésében Nagykanizsán.

Kitünő minőségü

oltó gummi és oltó kések

legjutányosabb árban kaphatók

Weiss és Ledofsky cégnél

Nagykanizsán.

Üzletalapitás 1877. évben.

MILTÉNYI SÁNDOR CIPÉSZMESTER

ajánlja dusan felszerelt raktárát,

hol mindennemü uri-, női-, gyermek- és babycipők, bokavédők, bőrharisnyák (gamaschnik), bőr és cipőkenőcsök és minden e szakmába vágó áruk

a legjobb minőségben

jutányos áron beszerezhetők.

Mérték után rendelt lábbelik különös gonddal készülnek.



Mindennemü könyv jutányos áron

szép és tartós

gyorsan teljesiti **bekötését**

Krausz és Farkas

ujonnan felszerelt

könyvkötészete.

Minden e szakba vágó munka

tartós és izléses kivitelben.

Iskolaszerek dus választékban.

Jutányos árak! **Pontos kiszolgálás!**

ÜZLET-MEGNYITÁS.

Tisztelettel értesitjük a nagyérdemü közönséget, hogy Nagykanizsán, Erzsébet királyné-tér, rác hitközség épületében a mai kor igényeinek teljesen megfelelő

Divat- és vászonáru kereskedést

nyitottunk, melyben mindennemü ruhakelméket, mosó és szövöttárut, rumburgi vásznat, női ruhabéléseket és e szakba vágó mindennemü árucikket állandó nagy választékban tartunk raktáron.

Hivatkozva még e téren szerzett több évi tapasztalatainkra, reméljük, hogy a t. vevő közönség becses pártfogásával uj üzletünket is megajándékozza, melyet törekedni fogunk pontos és figyelmes kiszolgálás által mindenkor kiérdemelni.

Teljes tisztelettel

Kohn és Kaufman.

!! UJDONSÁG !!

Elvállaljuk mindennemü női ruha, női és férfi fehérnemü, ugyszintén ágyfelhuzatok gyors, pontos és jutányos elkészitését.

Gyászruhák 6 óra alatt készittetnek.

Pontos és figyelmes kiszolgálás.

II. évfolyam 69. sz. Nagy-Kanizsa, 1903. kedd március 10. Egyes száma 2 fillér

NAGYKANIZSAI FRISS UJSÁG

Előfizetési ára: Helyben házhoz hordva egy hóra 60 fillér. Vidékre postai küldéssel egy hóra 1 korona 20 fillér.

Kiadó tulajdonosok: Krausz és Farkas. Szerkesztőség és kiadóhivatal: Krausz és Farkas papirkereskedése.

Felelős szerkesztő: HORVA HUGÓ.

Megjelenik naponta korán reggel. Nyomatott a „Nagykanizsai Friss Ujság" szerződéses nyomdájában.

Zichy Jenő gróf Vészi ellen. 1694 büneset.

Adósok védegyletje.

Nem ismerem azt a becsületes embert, a ki védőegyletet tervez az adósok javára. Uj ötlet, nemes ötlet abban az országban, a melynek minden törvénye alkottatott a hitelező javára. A hol a hitelező kezében ezer módja az adós üldözésnek. Én magam láttam egy ilyen üldöztetésben kifáradt páriát összeesni. Szétmarcangolták a hitelezők és ötezer forintos adóssága megnövekedett huszezer forintra egy esztendő alatt. Annyi esett már a perköltségre.

Nem tudom, hogy adós kereskedők számára szervoztetik-e a védt egylet kizárólag. Nagyon egyoldalu volna, ha a keresetágak másfajtáit kirekesztenék áldásaiból. Az iparos, a hivatalnok adós rászorult a védelemre jobban, mint a kereskedő, a kinek az élete változik. Hitelező egyszer, adós másodszor. Ám az paros — a kisiparost értem — és a hivatalnok — nem Lánczy Leó értem — adóssággal születik és végrendeletét is a hitelezők hajtják végre.

A hivatalnok adós kezdi a részlet fizetésen. A ruhája részletesé. Ha betegség a gyógyszertárba kényszeriti a ruháért szánt részletet, megszületik az alperes, boldog étvágyingerlője a tekintetes ügyvéd urnak. Most már akár ne is csináltasson soha ruhát. Bizonyos, hogy alperes sorából soha ki nem kecmereg.

De minek a példa. Méltóztassék egyszer razziát rendezteni Magyarországon az adósok közt és ki fog derülni, hogy igen nagy az önhibájukon kivül adósságba esett bünösök száma. Jelentéktelen azoké, a kik ősüktől öröklött szenvedelmek kergettek a hitelezők prédájává.

A mivel nem azt mondtam, hogy a hitelező nem ember. A hitelező érdeke az adós érdeke is. Hisz a hitelező az erős; az adós a gyönge. Védjük hát a gyöngét az erős ellen, a ki ugy is megtudja védeni magát.

Elfogott gyermekrablók.

— Saját tudósitónktól. —

Budapest, márc. 9.

Még két hónappal ezelőtt történt, hogy a főváros közelében levő Czinkotáról két gyermeket loptak el.

A gyermekek Fábián-Stefkovics Jakab földespazda Anna és János nevü 6—7 éves gyermekei voltak, a kiket sehol sem találtak meg. noha felkutatták utánuk az összes szomszéd községeket is.

A csendőrség annyit megtudott állapitani, hogy abban az időben, a mikor a gyermekek eltünnek, egy cigány család járt ottan, a mely beszokta látogatni az országot és kókler mutatványokkal keresik meg kenyerüket.

Ezek a cigányok még soha sem jártak ezen a vidéken és igy senki sem ismerte őket annál inkább, mert ottlétük is csak rövid ideig tartott.

A csendőrség annyit tudott meg róluk, hogy hárman közülük Gödöllőre mentek és vonatra ültek, a két gyermeket magukkal vivo. A gyermekek — a tanuk állitása szerint — oly csendesen viselkedtek, hogy még a gyanunak árnyéka sem merült fel ahhoz, hogy lopott gyermekek.

Innen a gyermekeknek nyoma veszett.

Most jelentik Fogarasról, hogy ottan a rendőrök letartóztattak egy cigánycsaládot, amelynél két agyonkinzott gyermeket találtak.

A gyermekekről kiderült, hogy lopott gyermekek. Az egyik, egy 7 éves fiucska, elmondotta, hogy a cigányok elcsalták őket Czinkotáról mindenféle mesével, hogy apjuk is eljön utánuk. Ők minden ellenkezés nélkül mentek el velük, mert adtak nekik narancsot, cukrot stb. Csak akkor bántak velük rosszul, a mikor már távol voltak szüleiktől.

Igy kiderült, hogy a lopott gyermekek a régóta keresett Fábián gyermekek.

A cigányokat letartóztatták, a gyermekeket pedig utnak inditották haza szüleikhez, a kik már örökre lemondottak volt róluk.

A pozsonyi Vay-család botránya.



A pozsonyi Vay-család viszálya. A minap részletesen megirtuk, hogy Vay Alajzia bárókisasszonz öngyilkosságából milyen családi viszálykodás támadt. Az öngyilkos bárókisasszony apja, báró Vay Aladár tudvalevüleg három rendbeli följelentést tett leánya dolgában. Egy pozsonyi ujságból most megtudjuk, hogy mit tartalmaz az apa három följelentése.

Az első beadványban, azt kéri, hogy vizsgálja meg a biróság: öngyilkosságvagy bünténet lett-e áldozata a bárókisasszony.

A második följelentést Vay Aladár egyenesen fivére, báró Vay Dénes volt főispán ellen intézte, akit azzal vádol, hogy magánlakásértést és tulajdon elleni kihágást követett el.

Vay Aladár harmadik följelentése ismeretlen tettesek ellen irányul. A báró azt mondja, hogy leánya a rimaszombati irószéktől nagykorusitásakor 28 ezer 496 forintot kapott készpénzben. A báró most keresi, hogy hová tünt el ez a pénz.

Itt mutatjuk be az öngyilkossá lett báró kisasszony arcképét.

Az egységes magyar állam. Baró Bánffy megválasztatása a lipótváros kaszinó elnökévé valóvá vált tegnap. Az ünneplésen is átestünk. A tegnap este adott fényes banketten a komoly és a derüs pohárköszöntők után már megkezdte Bánffy a munkáját, a melyhez olyan szövetséges társakat szerzett a minő Eötvös Károly, Degenfeld József gróf és Keglevich István gróf. Nagy arányu kulturális és magyarositó mozgalomnak a tervét körvonalozták meg Lelkes derültségett okozott különben az a hir, hogy szabadelvü párti képviselők közül többen azért nem jöttek el a banketre, mert Széll Kálmán gyöngéd intéssel hozatta tudomásukra, hogy a banketen való részvételt bizalmatlanságnak tartja a saját személye iránt.

A lipótvárosi kaszinó választmánya elé inditványt terjesztettek, hogy Bánffy báró beszédjét, a melyet a nála járt küldöttségnek válaszul adott, disznyomásu kartonon a kaszinó olvasó termébe kifüggesztessék. A beszédnek végső sorai ekként hangzottak.

Midőn az elnökséget köszönettel elfogadom, magam is munkásai közé lépek annak a társulatnak, amely az erős magyar nemzeti állam kiépitése — magyar kultura fejlesztése céljaira áldozatokat is hoz.

Kérem jöjjenek segitségemre abban, hogy az egységes magyar nemzeti állam létesitésére, a különböző társadalmi osztályok közötti ellentétek megszüntetésére, a magyar nyelv és művészet fejlesztésére a Kaszinó kebelében kitüzött cél megvalósitására együttes odaadással együttes lelkesedéssel eredményezen működhessünk közre.

ORSZÁGGYÜLÉS.

—

Képviselőház ülése.

Elnök: Apponyi Albert gróf.

Jegyzők: Nyegre, Teleky, Rátkai.

Jelen voltak: Széll. Fejérváry.

A ház részvéte.

Elnök meleg szavakban parentálja el Bittó Istvánt, volt miniszterelnökét, s indítványozza, hogy a Ház részvétét jegyzőkönyvileg adjon kifejezést. Helyeslés.)

Zichy Jenő gróf Vészi ellen.

Elnök: Napirend előtt gróf Zichy Jenő képviselő ur kér szót.

Gróf Zichy Jenő utal arra, hogy egy képviselő kollegáj pamfletet intézett ellene, a Budapesti Naplóban, tele valótlansággal. (Zaj a bal és szélsőbalon.)

Rakovszky István; Uj magyar irány.

Gr. Zichy Jenő: A piszkolódásokat visszahárítom a cikk irójára. Cudarság, amit elkövetett. (Zajos helyeslés a bal és szélsőbalon.) Sem tisztességet, sem hazafiságot, sem apostoli királyomhoz való hűséget nem tanulok tőle. (Zajos helyeslés a szélsőbalon.) Nem fejezhetem ki magamat a Ház szabályok korlátain belül kellő megrovással. Másrészt Széll ellen fordul, s felszólítja, hogy oszlassa fel a Házat, különben hamis játékot üz a nemzettel. (Ingerült zaj jobbfelől. Zajos helyeslés az ellenzéken.

Elnök felhivja Zichyt, hogy mérsékelje magát gr. Zichy Jenő; Engedelmet kérek, ha valaki kiván kártyát s 4 játszanak idegen kártya is vegyül az hamis játék. (Zaj jobbfelől.)

Széll Kálmán miniszterelnök tiltakozik a hamis játék vádja ellen, Ugyain azt politikát követi most, a milyent követett 24 év előtt. A ház feloszlatását, hogy mikor tette azt nem kérdezi Zichytől. (Zajos helyeslés jobbfelől.)

Következik

az ujonlétszám fölemeléséről

szóló törvényjavaslat tárgyalása.

Papp Elek: Az osztrák hadsereg belső szervezetével foglalkozik.

Münnich Aurél: Nincs osztrák hadsereg, csak osztrák magyar hadsereg van. (Za) a szélsőbalról.)

Kubik Béla: Csak osztrák hadsereg van, magyar nincs. (Zajos helyeslés a szélsőbalon.)

Elnök; Ezt a kérdést nem lehet zajongással elintézni. (Derültség.)

Papp Elek hosszasan foglalkozik a hadsereg belszervezetével s külső berendezésével, majd áttér a cimer és jelvény kérdése. Ezután 10 perc szünetet kér.

Elnök az ülést 10 percre felfüggeszti.

Szünet után

Papp Elek folytatja beszédét s elitéli a katonai szellemet, mely nem respektálja a nemzet jogait A nyelvkérdést már rég meg kellett volna oldani a magyar nemzet érdekében. De a közös hadsereg szelleme megakadályozza az. Hosszasan foglalkozik gróf Andrássy Gyula beszédével s annak minden részét külön tagadja. Vitatja a magyar hadsereg jogát s azt sem tartja helyesnek, hogy a hadsereg felségjogokon alapul. De képtelenség az is, hogy a magyar király magyar felségjogok hatalmával a hadsereg nyelvét németté teszi. (Zajos helyeslés a szélsőbalon.) Erre a multban példa nem volt, mert őseink ha nem javithattak, legalább nem is rontottak. Majd áttér a többi szabadelvpárti szónokokra s polemizál velük. Végül kijelenti, hogy a javaslatot nem fogadja el. (Zajos helyeslés a szélsőbalon.)

Letartóztatott betétkönyvhamisító.

Furfangos csaló a szegedi rendőrség börtönében.

Szeged, márc. 9.

Furfangos csalót fogott el ma a szegedi rendőrség Kovács János, jelenleg lapi kozásnélküli ügynök személyében. A csaló egy postatakarékpénztár könyvet hamisitott meg olyan módon, hogy a betétek rovatába jegyzet „kettő" koronából „kettőszáz" koronát csinált. Szerencsére, addig nem fejlődött a dolog, hogy a postán értékesithette volna a meghamisitott betétkönyvet, egyelőre csupán a kétszáz koronáról szóló postatakarékpénztári könyvecske felmutatásával birt egy kisebb összeget kierőszakolni.

Kovács János ma délben egy órakor érkezett a Szeged pályaudvarra, állitólag Nagy-Becskerekről. Első dolga volt a vasuti étterembe menni és ott megkeresni Rittinger Károly vendeglőst. A kinek szivreható hangon elmondta, hogy Budapestre akar menni, de nincs elég költsége. Még két forintja hiányzik.

A vendéglős a csavargó külsejű embert kivánságát vonakodott teljesiteni: mire Kovács előadta, hogy ő ügynök, van tisztességes keresete egy fővárosi cégnél és mihelyt Budapestre ér, megküldi becsülettel a négy koronát.

— Különben is — mondta a csaló — van nálam egy kétszáz koronáról szóló postatakarékpénztári betétkönyv a Jenő fiacskám nevére kiállitva. Ebből is láthatja a vendéglős ur, hogy józan, takarékos, tisztességes emberrel van dolga.

Rittinger erre négy koronát adott Kovács Jánosnak, majd a betétkönyvet kezdte nézegetni. Csakhamar észrevette, hogy sem a tinta, sem az irás nem egyforma és alighanem csalóval van dolga. Titokban értesitette a pályaházon szolgálatban levő rendőrbiztost, a ki nyomban letartóztatta Kovácsot.

Kovács a rendőrségen nagynehezen, miután már látta, hogy tagadnia józan ésszel nem lehet, bevallotta, hogy a betétkönyv csakugyan hamisitva van. Csakhogy ő azzal nem akart egyebet elérni. minthogy a könyvecske felmutatásával pénzt kapjon kölcsön és hazautazhassék Budapestre. Hazulról aztán megküldte volt.

A betétkönyv Kovács Jenő nevü fia részére van kiállitva Temesvárott. Száma 158.970.

Érdekes, hogy a csaló, ki azért kért, a vendéglőstől 4 koronát kölcsön, hogy készpénzét pótolhatva Budapestre jegyet válthasson csupán Kistelekig váltott jegyet. Mikor letartóztatták 3 korona 24 fillért találtak nála.

Most egyelőre vizsgálati fogságba helyezte a rendőrség. Holnap fogják részletesen kihallgatni.

Furfangos csalás kavéval.

A temesvári rendőrség tegnap egy országszerte ismeretes szélhámost tartóztatott le Mohrer Béla 27 éves, ujpesti illetőségü lókupec személyében, akinek az a bűne, hogy nemcsak három hét óta rendszeresen becsapja a temesvári környékbeli szatócsokat.

Ugyanis potom áron kávét kinált eladásra a szatócsoknak, kik az elegáns megjelenésü férfiCnak felültek és többen vettek tőle árut.

A csalást ugy követte el, hogy a zsákban, melynek egész tartalmát kávéként adta el, csak felülről néhány kiló kávé, az alja pedig tengerivel vagy babbal volt megtöltve.

Erre a gondolatra nő utóbb a Birnstill és társa cég kárára elkövetett kávelopás vezette amennyiben igen jól számitott arra, hogy a szatócsok abban a hiszemben lesznek, hogy az olcsó kávé a lopott áruból való.

Sagovics Szavetta és Skribek Jozefa temesvári szatócsok feljelentésére a rendőrség megindította a vizsgálatot és a bünöst tegnap este letartóztatták. Találtak nála 32 korona készpénzt és egy csomó osztálysorsjegyet.

A nyomozás még folyamatban van.

1694 bűneset.

Budapest, márc. 9.

A fővárosi rendőrség február hónapban 1694 bűneset nyomozását fejezte be, a melyek közül 620 büntett, 1065 vétség volt. 144 eset az ember élete és testi épsége, 1481 pedig a vagyon ellen irányult. 119 egyéb, csekély jelentőségü eset volt.

Az ember élete és testi épsége ellen irányuló bűnesetek közül 25 büntett, 119 vétség és 131 testisértés volt A vagyon elleni büncselekmények közül a büntett száma 567, a vétségé 864. Ezekből 168 sikkasztás, 94 csalás és 919 lopás volt. A lopásokból 211 esetben 40, 216 esetben 20 koronán aluli volt a kár nagysága.

A büntettesek közöl februárban 150-et tartóztatott le a rendőrség, 142-öt a bíróságoknak adott át, 6-ot a nyomozás során szabadlábra helyezett. kettő közigazgatási elbánás alá került. A fogház- és toloncügyosztálynál 2018 ember került közigazgatási elbánás alá. 1050 kihágási büntetését töltötte ki, egyet az országos javitóintézetbe szállitottak, hetet a kerületi előljáróságokhoz kisértek, 246-ot egyéb hatóságoknak adtak át, 347-et eltoloncolak, 258-al kényszerutlevéllel utasitottak ki.

Az eltoloncoltak közül 54-et 1—5 évig, ügyet 10 évig és egyet mindenkorra kitil. tottak a főváros területéről. A kitiltottak között 5 külföldi volt.

Letartoztatott a rendőrség egy magán hivatalnokot is, aki féltékenységből rálőtt a kedvesére és magára. Mindketten kigyogyultak a sebeikből. — A harmadik szerelmi dráma február 17-én történt Egy hajos agyonlötte a kedvesét, azután magát lötte meg. Amikor felgyogyult, a rendőrség letartóztatta.

Letartóztatott a rendőrség két napszámost, akik február 8-án Zuglóban egy kereskedősegéd 4 koronáját rabolták el.

Február 20-án a Lőportár-utcában több ember egy cukorkakereskedő 44 koronáját rabolta el. A rablótamadók közül egyet a rendőrség letartóztatott.

Február 26-án az esti órákban egy fiatalember állitott be egy budai ékszerészhez, akit megtámadott, a földretepert fojtogatni kezdte. Minden jel arra mutatott, hogy rabolni akart. Gonosz szándékában azonban megakadályozták és a rabló megszökött. A rendőrség azonban kinyomozta és letartóztatta.

Letartóztatott a rendőrség egy kereskedősegédet, aki több külföldi városban és Budapesten is forgalmon kivül helyezett tizdolláros bankjegyeket érvényesitett.

Elfogtak egy ügynököt, aki állás szerzés ürügye alatt többektől kisebb-nagyobb összeget csalt ki. — Egy üzleti alkalmazott főnökétől hosszabb időn át nagyobb összeget sikkasztott. A budapesti rendőrség megkeresésére azonban Zürichben elfogták. — Megszökött egy másik üzleti alkalmazott is. aki sikkasztott. Ezt is elfogták Ausztria területén. — Letartóztatott a rendőrség egy cipészt a feleségével, akik 12 esztendő óta loptak a cipőket egy cipőgyárból.

Letartóztatott még a rendőrség 30 többé-kevésbé veszedelmes betörőt és 16 zsebtolvajt.

A királyi palotából.

Budapest, márc. 9.

A király a budai királyi várpalotában ma délelőtt 10 órakor általános kihallgatást adott, amelyen megjelentek:

Windischgrätz Lajos herceg lovassági tábornok, Berzeviczy Albert, br. Jósika Samu, gróf Károlyi Jenő, gróf Pálffy István és gróf Wenckheim Frigyes v. b. t. tanácsosok, gróf Nádasdy Ferenc és fia Tamás, Jaquet Domokos és Várossy Gyula püspökök, Rákosi Jenő főrendiházi tag, Almássy Géza, báró Ambrózy Béla, Barcsay Géza, Bárczay András, gróf Coudenhove Károly és br. Wécsey László kamarások, br. Kuhn Otto rendkivüli követ és meghatalmazott miniszter és báró Giskra Károly követségi tanácsos, Clair Gyula altábornagy, báró Feilitzsch Berthold, Osztroluczky Géza és báró Wesselényi Miklós főispánok, Imrédy Kálmán és Jovánovics István udvari tanácsosok, Echensberger György és Nagy Viktor ezredesek, Biró Tamás Emmerling Vilmos, Fest Kálmán, Márk Károly, Menczer Lajos, Ruffi Pál, Szobovits Lajos, és Tormay Béla miniszteri tanácsnsok, Bella Lihály miniszteri osztálytanácsos, Le Gay Béla őrnagy, dr. Lingseh Árpád fő törzsorvos, Rémi Zsigmond rzsorvos, Yull Alfréd százados, Anders Emil százados, Ghyczy Emmy és Tormai Cécile alapitványi hölgyek, Károly János c. püspök, Halmi-Deutsch Sándor, az Osztrák-Magyar Bank főtanácsosa, Sturm Albert szerkesztő, dr. Freisinger Lajos, Kosovac Fridolin és Milde József kir. tanácsosok, dr. Gerenday György jogügyi főtanácsos, Györgyi Kálmán az Iparmüvészeti Társulat főtitkára, dr. Pantocsek József kórházi igazgató, Passy-Cornet Adél zeneakadémiai tanár, Ranzinger Vince bányatanácsos, Radó Vilmos tanitóképzőintézeti igazgató, báró Ragályi-Balassa Ferenc földbirtokos, Várossy Tivadar főigazgató.

A Balkánról.

Konstanttnápoly, márc. 9. Itten általánosan el van terjedve az a hir, hogy a macedon bizottság ügynököket küldött szét Európa minden nagyobb városába, a kik önkénteseket toborozzanak a fölkelésben müködő macedon csapatok kiegészitésére. Szándékban van az, hogy guerilla harcot fognak folytatni. Hir szerint fővezérül de Wett tábornokot akarják meghivni, a ki a bur szabadságharcban eléggé megmutatta rátermettségét a guerilla harc vezetésére.

Szófia, márc. 9. A macedoniai bizottság épületében nagy lopás történt. Az épületre nehány nappal ezelőtt hivatalos pecsétet tettek és a belügyminiszter ez előtt két nappal elküldte a rendőrfőnököt, a bizottság irodájában levő iratok és pénz átvétele végett. A rendőrfőnök el is ment a helyiségbe, ahonnan azonban már előbb ismeretlen emberek az összes iratokat s a több millió frankot tevő készpénzt elvitték. A rendőrfőnök jelentést tett a belügyminiszternek.

Szaloniki, márc. 9. A szultán megkegyelmezett a politikai büntettek miatt elitélt bolgároknak, akiknek száma Szalonikiban 128 és az egész vilajetben ötszáznál több. Tegnap boesátották őket szabadon. A megkegyelmező rendelet fölolvasása után valamennyien azt kiáltották: Sokáig éljen a padisah!

LEGUJABB.

—

A Pavlovics ügy.

N.-Kikinda, március 9. A királyi törvényszék fölebbviteli tanácsa Pavlovics Ljubomir ügyében az első birróság itéletét jóváhagyta, csak a büntetést szállitotta le ezer koronára.

—

Az angol király látogatása.

Lissabon, márc. 9. Edvárd angol király áprilisban meglátogatja a portugál udvart. A látogatásnak csak családi karaktere lesz.

Meggyilkoltatta az apját.

Nagyvárad, márc. 9.

Micske biharmegyei község lakosságát egy titkzatos büneset tartja izgalomban majdnem két hót óta.

A mult héten történt, hogy a falu egyik legmódosabb gazdáját Nagy Istvánt hottan találták meg a pincében. A haláleset hire azonnal elterjedt a községben és bar Nagy István idés 70 éves ember volt, még is nagüon gyanusnak találták hirtélen halálát,

Rejtélyessé tette az ezetet az is. hogy a hullán semmi külerőszak nyoma nem volt észlelhető.

A községi elöljáróság mindenfelöl felhangzó gyanusitások alapján jelentést tett a dologról a nagyváradi ügyészségnek.

Az ügyészség vezetője Nagy Géza dr. elrendelte a holttest felbontását és e végből Zmber Géza vizsgálóbiró, Vámossy Mihály ügyész, dr. Grosz és dr. Gerö törvényszéki orvosok Micskén kiszállottak.

A megejtett hivatalos aktus aztán meglepő eredményre vezetett. Kiderült, hogy Nagy István halála nem természetes uton következett be. Az orvosok már a nyakán megtalálták a fojtogatás nyomait. A boncolás további folyamán az orvosok azt is konstatálták, hogy a bordák kettő kivételével össze vannak törve.

Ennek alapján a csendőrség rögtön hozzálátott a nyomozáshoz. Azt mindenki tudta, hogy Nagy István családjával már régibb idő óta rossz viszonyban élt. A vizsgálatot tehát első sorban az irányban inditották meg.

A gyanu a meggyilkolt ember egyik leányára, Nagy Rózára esett azonnal. A csendőrök azonban nyolc napon át tartó vallatás után sem birták kivenni belöle a titkot.

Tegnap aztán ismét kihallgatták Nagy Rózát, ki ekkor töredelmes vallomást tett.

Beismerte, hogy apját ő ölette meg és a gyilkosság végrehajtására egy fiatal 20 éves legényt bérelt föl, kinek ezért 50 forintot igért.

A gyitkos legenyt a csendőrség rögtön ellogta. Eleinte tagadni próbálta rémes tettét. Mikor azonban látta, hogy nincs menekvés, ő is bevallott mindent.

A gyilkosokat szigoru fődözet mellett még tegnap a nagyváradi ügyészség börtönébe szállitották.

BUDAPESTI HIREK.

— **A chronometer.** Kellemetlen hamvózószerdája volt Kármán Tihamérnak a sok farsangi mulatság után. A daliás gavallér, akin pompásan feszülhet a frakk, ma megtörten, meggörnyedve állott a biróság előtt, csunya vád sutya alatt: órát lopott. Nagyon jó családból való ez az alig 24 éves fiatal ember, az apja tekintélyes államhivatalnok Erdélyben, sógorai jónevü üskálisok, orvosok a fővárosban, akik bizonyára szomorkodva nézik, mint ragadja lejtőre a könnyelmüség ezt a csinos, szőke ifjut, aki hitünő boston táncával nem egy szép lány szivét hóditotta meg a telen. Kármán sokat mulatott az orfeum caféjában: ez a magyarázata annak, hogy egy idő óta örökös pénzzavarban tetedzett. Bünét, amely ennek a dolognak a következménye, igy mondotta el a biróság előtt:

— Magam sem értem, hogyan voltam képes elkövetni ezt a bünt. A jogászbálon voltam, ón egy társasággal a cukrászdában ültem. A mellettünk levő asztal mellett ült R. Márton ur, akit látásból ismertem. Három hölgygyel ül ott s azoknak megmutatta a chronometer ütőóráját, amelyet 1200 korona értékünek mondott. Véletlenül odanéztem és szinte megkapott annak az aranyórának a látása. Nem volt nyugtom, mert folyton arra az aranyórára gondoltam; mikor később visszamentem a bálteremben és egyszerre magam előtt láttam R. Mártont, egy tolongás kellő közepében, elvakitott az órára való gondolás. . . . Belenyultam a zsebébe . . . Isten a tanum, hogy sohsem loptam semmit, ügyetlen is voltam, mert R. Márton megérezte a kezemet a zsebében. Tetten ért. . .

A szerencsétlen fiatal ember keserves sirásra fakadt és összetett kezekkel kért irgalmat. A biróság, tekintettel vádlott büntelen előéletére, csak egy heti elzárásra itélte.

— **Vérmérgezés áldozata.** Tragikus haláleset történt a fővárosban: tornyai Schossberger Rezsőné szül. Brüll Teréz asszony vérmérgezés következtében 32 éves korában meghalt. A széles körben ismert urnő halála váratlan szerencsétlenség folytán következett be. Kedvenc majmával játszott a mult héten, s a majom megharapta a lábát. A kis sebre eleintén nem is ügyelt, de mikor a seb dagadni kezdett, orvost hivatott, aki azonnal kivágta a sérült részt. Fájdalom későn; a vérmérgezés már beállott. Hozzátartozói bevitték a Herczel-féle szanatoriumba melynek vezetője, Herczel tanár ujabb operációt végzett rajta, de hiába: a szerencsétlen fiatal nő vasárnap reggel meghalt. Halálát többek közt testvére Brüll Alfréd, a szegény egyetemi ifjak minap oly sokat emlegetett pártfogója is iratja.

x **Mindenki tudja**, hogy a Mauthner féle impregnált takarmányrépamag a legnagyobb termést adja, hogy konyhakerti magvaiból a legjobb főzelék és zöldség erem és hogy virágmagvaiból fakad a legszebb virág. Szóval a Mauthner-féle magvak a legjobbak, készletei a legnagyobbak és árai igen olcsók.

x **Bajusz- és szakállnövesztőt, hajnövesztőt, arcszépitőt** csakis Tábor gyógyszerész mai hirdetése alapján tessék rendelni.

x **Gézsa orémo** hölgyeink legkedveltebb és leghasználtabb arckréme. Egy tégely ára 90 fillér. Kapható kizárólag **Watterich Arnold** illatszer-nagykereskedőnél Budapest, VII. Dohány-utca 5 Alapittatott 1869-ben. Kitüntettetett 8 éremmel és számtalan elismerő oklevéllel.

x **Ingyen és bérmentve** kap mindenki egy kezelési könyvecskét, melyből árki is képes hideg uton minden készülék nélkül még a legkisebb mennyiségben is likőröket és rumot az országszerte ismert aromaimmal előállitani. **Watterich Arnold**, Budapest VII. Dohány-utca 5. Alapittatott 1869-ben. Kitüntettetett 8 éremmel és számtalan elismerő oklevéllel.

— **Egy ütközet.** Swayne ezredes azt táviratozza Bohoieből 6. keltével, hogy 34-án egy kis csapatot küldött ki a Damot források elfoglalásá a. A csapat másnap érkezett oda és a mollának egy kis lovascsapatát találta ott, emely gyorsan visszavonult dél felé. Az exped ió lovassága hat mérföldnyire üldözte a molla lovasait, háromat megölt közülök és összes tevéiket elvette.

Nyilatkozat.

Alulirott szeszgyáros és gazdálkodó 1903 januá 31-én tüzkárt szenvedtem, amelyet a „Hazai Általános Biztositó Részvény-Társaság" ugy az én, mint a jelenvolt szakértő teljes megelégedésére minden vita nélkül igazságosan és gyorsan 1403 koronával rendezett és kifizetett.

A tanusitott igazságos és gyors eljárásért a Hazai Általános Biztositó Részvény-Társaság-gal szemben elismerésemnek adok kifejezést.

Kelt Medgyesen, 1903. február 15.

Mendel Lázár Sámuel s. k.

A Balassa-féle valódi angol

GORKATEJ

arany éremmel kitüntetve Párisban és Bécsben, az egyedüli feltétlen biztos hatású szépitőszer, amely azonnal eltávolit szeplőt, májfoltot és mindenféle tisztátalanságot az arcról, annak gyönyörü üdeséget, fiatalságot kölcsönöz. Valódi angol minőségben kapható **BALASSA KORNÉL** gyógyszertárában Temesvárt, ahov minden postai rendelés intézendő. — Főraktár Budapesten: **Török gyógyszertárában** Kiraly utca 12., Andrássy-ut 26. Kapható minden gyógyszertárban is. Ovakodjunk az utánzatoktól és figyeljunk, hogy minden üvegen a „Balassa" név tatalegyen. — Egy üveg ára **2 korona.** Valódi angol **uborka szappan 1 korona, pouder 1.20 és 2 korona.**

NYILTTÉR.

(Az e rovatban közlöttekért nem vállal felelősséget a szerkesztőség.)

A Wiener Bank-Verein

magyarországi fióktelepe

Budapest, V. Nádor-utca 4.

saját házában.

Központ: **Bécs.**

Részvénytőke: **80.000.000.— kor.**

Tartalékalap: **22.569.633.70 kor.**

Fióktelepek: **Budapest, Prága, Grácz, Brünn és Aussig a/E.**

Melléktelepek: **Prossnitz, Wr. Neustadt és St. Pölten.**

Letétpénztárak és váltótelepek **Bécs 12 kerületében.**

A Viner Bank-Verein magyarországi fióktelepe a folyó banküzlet összes ágaival foglalkozik, nevezetesen:

betétek gyümölcsöztetésével check- és folyószámlában, valamint takarékkönyvecskék ellen;

váltók leszámitolásával, hitelek engedélyezésével, előlegek nyujtásával értékpapirok ellen;

tőzsdei ügyletek eszközlésével bel- és külföldi piacokon, értékpapirok, idegen pénznemek és külföldre szóló utalványok vételével és eladásával;

bel- és külföldre szóló hitellevelek kiállitásával;

szelvények és sorsolt értékpapirok beváltásával;

bel- és külföldre szóló váltók beszerzésével;

értékpapirok őrzésével és kezelésével;

kisorsolás alá eső értékpapirok biztositásával árfolyamveszteség ellen.

Tornyai Schossberger Rezső és gyermekei: **Renée, Simon, Vilmos** és **Katalin**; vejei és ibrányi Ibrányi Miklósné szül. Brüll Olga, Wolfner Gyuláné szül. Brüll Hedvig, Brüll Alfréd; özvegy tornyai Schossberger [illegible]; vejei és ibrányi Ibrányi Mik[illegible] bo v. hazer szerelés, Vollner Gyula, tornyai Schossberger Gusztáv, tornyai Schossberger Lajos és neje szül. Feldheim Ilona, Brown Howard és neje szül. tornyai Schossberger Ottilia, báró Offermann Győző és neje született tornyai Schossberger Ilona az összes rokonság nevében fájdalomtól szivvel jelentik a feledhetetlen hitves, édes anya, menyasszony, testvér és sógornő

tornyai

Schossberger Rezsőné

szül. Brüll Teréz urhölgynek

f. hó 8-án vasárnapon életének 32-ik és boldog házasságának 14-ik évében rövid szenvedés után történt gyászos elhunytát.

A drága halott földi maradványai f. hó 10-én délelőtt 10 órakor fognak a gyászházból (VI., Andrássy-ut 68), a kereposi-uti izr. temetőben levő családi sirboltban örök nyugalomra helyeztetni.

Budapest, 1903. március 8.

Áldás és béke hamvaira!

Csendes részvét kéretik.

KÖZGAZDASÁG.

x **A Wiener Bankverein magyarországi fióktelepe.** A „Wiener Bank-Verein magyarországi fióktelepe hétfőn folyó hó 9-én kezdi meg működését a helybeli piacon. Az intézet helyiségei saját házában V. Nádor-utca 4. szám alatt vannak. A fióktelep müvelni fogja a folyó banküzlet összes ágait s foglalkozni fog amaz összeköttetésének ápolásával és fejlesztésével, melyek a Wiener Bank-Verein s a hazai ipar és kereskedelmi körök között már ez idő szerint is fennállanak. Utalunk egyébként az intézetnek lapunk más helyén megjelent közleményére.

Budapesti gabonatőzsde.

Buza 1903 áprilisra 7·56—7.55. Rozs áprilisra 6·78—6.76. Zab áprilisra 6.07—6.06. Tengeri 1903 májusra 6.22—6.21. Repce 1903 augusztusra 11.89 11.90.

Budapesti értéktőzsde.

Kiilőzsdén kötletett: Osztrák hitelrészv. 685.00 magyar hitelrészvény 743.00. Jelzálog bank 518.50 Jövedelmezési 479·00. Osztr.-m. államv. 696.75. Magyar hitelrészvény 748.50 Magyar 4 százalékos aranyjáv. 121.10. Koronajav. 99.70. Leszámitolábank 454.— Osztr. magyar államvasut részvény 698.75. Déli vasut 53.50. Német Birod. márka 117.20 Villamos vasut 613.00 Budapesti közuti vasut 622.00—.

Bécsi értéktőzsde.

Bécs, március 7. Osztrák hitelrészvény 685.50 magyar hitelbank 742.—. Osztrák-magyar államvasuti részvény 690.75. Négyszázalékos magyar aranyjáradék 121.10. Nyugodt.

Csendes irányzat és változatlan árak mellett 18.000 mm. buza került forgalomba.

Legmagasabb ár 8·45.

Legalacsonyabb ár 8·35.

— **Kőszvágóhidi sertésvásár.** (Hivatalos jelentés déli 12 órakor.) Tegnapról maradt 49 darab. Ma érkezett 52 darab. — Déli 12 óráig eladtak 116 darabot. Mai árak: Öreg sertés, elsőrendü 106—110 korona, másodrendü 100—106 kor, selejtezett áru 96 kor. Fiatal sertés, nehéz 108—112 korona, középsulyu 106—110 kor., könnyü 100—106 kor., hussertés, süldő 104 korona, 100 kilogrammonkint élősulyban, minden levonás nélkül. — A vásár élénk volt.

REGÉNY.

Társadalmi küzdelem.

EREDETI BÜNÜGYI REGÉNY.

Irta:

ILOSVAI HUGÓ.

Minden jog fenntartva.

Igy történt, hogy mikor az olasz leveleket kézhez kapta, azonnal el is tudta őket olvasni és azt látta, hogy veszedelmes anarchistákat fogtak a csendőrök.

Azonnal értesitette őket erről, és a szomszéd községből, hol posta és táviróállomás volt, sürgönyözött Temesvárra, küldjenek ki sürgősen egy vizsgálóbirót.

Ma este érkezett meg a vizsgálóbiró, miután azonban az idő nagyon előrehaladt és ő a hosszu kocsiuttól fáradt volt, a foglyok kihallgatását holnapra halasztotta.

A jegyző szivélyesen fogadta vendégét, örült, hogy ismét egyszer uri emberrel cseveghet és a szomszéd korcsmából vacsorát hozatva, meg bort is, megvendégelte a birót.

A holmikat a korcsmából a kisbiró hozta, azután, miután a jegyző azt mondotta, hogy tovább semmi szükség rá, elment haza, de előbb még betért a csapszékbe egy kis álomitalra.

Ott hallotta meg a szörnyü robbanást.

De mi nézzük, hogy mi történt a községházán, hogy a kisbiró onnan eltávozott.

A jegyző maga elé teritette az asztalra a leveleket és magyarázta a vizsgáló birónak, hogy mit tartalmaznak azok.

Közben ettek és ittak abból a borból, melyet a kisbiró hozott.

De alig ittak meg belőle egy pohárkával, annyira elkábultak, hogy már egymásnak semmiről számot nem tudtak adni és a reákövetkező pillanatban egymás után fordultak le székeikről.

(Folyt. köv.)

Jobb és megbizhatóbb

magyakat

olcsóbban sehol sem kapni, mint

Fábián Béla

magkereskedésében

Budapest, IX., Üllői-ut 73|B.

Arjegyzéket kérjünk.

Csodák csodája!

Teljesen kiszoritozott legszükségesebb gyönyörü szép 100 drb. előnyomott kézimunkát 8 frtért, u. m.: 1 igen szép asztalfutó, 1 igen szép milieu, 3 igen szép tálca kendő, 1 garnitura szekrénycsik 4 darabból álló, 1 garnitura konyhacsik 4 darabból álló, 1 garnitura mosdókészletteritő, 7 drb álló, 1 remek szép Pointias futó milieuvel és még 78 darab különféle előnyomatott tárgy a legszebb és legujabb mintákkal. Utánvéttel szállit.

Előnyomda intézet

Szombathely.

Arjegyzék kivánatra ingyen és bérmentve.

Férfiak és Nőknek

a legmakacsabb hurut és idült folyások (trippes befecskendezés nélkül a legbiztosabb gyógyszernek a

„Sanid labdacsok“

bizonyultak. Egy doboz 100 labdacs tartalommal és pontos használati utasitással 6 korona. Vidékre 8 korona előleges beküldése vagy utánvét mellett diskréten küldi

Továbbá köszvényes rheumatikus, pedegrás bajok ellen legjobb a

Sapol-köszvény-kenőcsöt.

Meggyógyul! Munkabiró! Egészséges lesz

Egyedüli biztos hatásu szer az összes reumatikus bajok ellen. Leggyorsabban gyógyitja a köszvényt, csonthasogatást, nyilallásokat, keresztcsontfájdalmat, hátfájást, derékfájást, gyomor-, lép- és májdaganatot, mirigyes bántalmakat, izomhüdést, az összezsugorodott, hajlithatatlan ereket és inakat, a lőfájást és fejfájást, ára 5 kor. Egy doboz Lederer-féle vér- és gyomortisztitó labdacs 2 korona 40 fillér.

Kapható a fő- és szétküldési raktár:
Magyar Király gyógyszertárban Budapesten
V., Erzsébet-tér—Hercsekház-u. 2.P. sz.

Megrendelhető utánvét vagy a pénz előleges beküldése mellett.

Ezer és ezer hálanyilatkozat.

Bajusz- és szakállnövesztő szer.

Kitünő hatásáról számtalan elismerő irat tanuskodik. Csalhatatlan, biztos eredmény! Csak nálam beszerezve valódi. Ára 1 kor. 20 fillér.

Nyilvános köszönet ime a sok közül: „Az összes hirdetett szereket megkisérlettem, a köszönettel tudatom, hogy csak az ön készitményének köszönhetem, hogy bajuszom nőtt stb. Rátki Sándor, magánhivatalnok, Arad-Gáj.

Hajnövesztő 138 hálairattal igazolom e szer kitünő hatását. — Ára 2 korona.

Minden **ősz**ülő egyénnek **hálaelőzhetetlen** a

Tábor-féle Haj-Regeneratour csakis áradon **Tábor** gyógyszertárában kapható. — Ára 2 korona.

Ez nem hajfestő! Árthatlanul! Szintelen folyadék!
Sem a kézen, sem a fejbőrön, sem a ruha szövetén semmi foltot nem hagy és épp oly egyszerüséggel használjuk, mint reiker vizzel bekenjük a fejünket. **Az ősz hajat 8—10 nap alatt olyan szinüre varázsolja, mint az fiatal korában volt, anélkül, hogy festené.** Férfi és nő egyaránt biztos eredménnyel használhatja. Hatásáért elvállalom a kezességet!

Arcz szépitésre a legalkalmasabb a

Csoda-crémen. [illegible] mállottot és minden arcszennyet 4—6 nap alatt eltüntet és uj szinü ad, hogy ujra kitünjön. Hatásáért teljes szavatosságot vállalok. Ára 1 korona, kezeslő szelepen 70 fillér.

Ingyen adok tanácsot és felvilágositást szégyenekben eltüntetésre irányuló vagy gyógyszer kérdésben!

Fenti szerek Rétsági megrendelést helye:

Tábor Gyula gyógyszertára Arad.

Alapittatott 1868.

(Állami felügyelet alatt.)

FISSINGER-féle

KATONAI

Előkészitő-iskola.

BUDAPEST,

V., Nagykorona-utca 13. szám.

3342 tanuló. 3342 tanuló.

Előkészitő tanfolyamok az egyéves önkéntesi szolgálatra, képesitő vizsgára és az összes katonai képzőintézetek felvételi vizsgájára.

Információ és prospektus ingyen.

Alapittatott 1868.

„ASTHMA“

nincs többé, ha **„Asthma-boromat“** használja. Tagadhatlanul — elösmerések bizonyitják, hogy a beteg már az első üveg elfogyasztása után jobban érzi magát. A sir szóléről szólitja vissza és adja vissza az életnek az emberek ezreit emo kitünő szer, valamint légcsőhurut, mell és torokbajoknál gyorsan és sikeresen gyógyit és hat.

Egyetlen kisérlet meggyőz mindenkit annak valódságáról.

Kapható 3 koronás üvegekben. 10 üveg bérmentve 27 korona.

Raktár: **Török József** urgyógytárában Budapest, Király-utcza 12., és majdnem minden nagyobb gyógytárban.

Készitő és feltaláló:

Révész Nándor

gyógyszerész

Pozsony Diószeg.

Olcsó Káve és Tea árak.

1 kiló hárfafáni (igen jó)		frt 1.20
1 „ Portorico		„ 1.30
1 „ Portorico igen ajánl.		„ 1.50
1 „ Cuba (finom)		„ 1.70
1 „ Cuba (legfinomabb)		„ 1.90
1 „ Gyöngy (finom)		„ 1.50
1 „ Mocca		„ 1.40
1 „ Mocca (legfinomabb)		„ 1.60
1 „ Arany Java		„ 1.40
1 „ Arany Java (igen fin.)		„ 1.60

Különösen ajánlom naponként friszen pörkölt kávémat:

1 kiló vegyes pörk. (igen jó)		frt 1.40
1 „ finom pörkölt		„ 1.60
1 „ Cuba pörkölt		„ 1.80
1 „ Cuba és mocca vegyes		„ 2.—

Kávéhoz ajánlom még:

½ kiló Mandl-féle csokol. kav.		frt 2.—
½ „ Mandl-féle cukrozott kav.		„ 1.60
½ „ Skudrinicskasz. kav.		„ .85
½ „ Hazitartási		„ 2.40
½ „ Hazitartási		„ 1.25
½ „ Hazitartási		„ —.65
1 csomag tejpótlék		„ —.50

4½ kilós postai vételrefutalásban több fajta jó kávéból ízlés szerint válogatva küld

Ballagán Károly

kávé- és tea-nagykereskedő Budapesten.

Iroda és raktár: VIII., Nagytemplom-utcza 12. szám, fsz. VI., Andrássy-ut 80. szám.

Krisztály-vászon

törv. védve 17051. szám alatt. Finom gőzfürdő szövést, mindenféle fehérneműhöz alkalmas, 1 vég 23 mtr. 84 cm. széles frt 7.75



Creas-vaszon, fehéritett finom minőség 1 vég 23 m. 82 cm. széles . 4.75

Háztartási vaszon, fehéritett tiszta, szövésü kitünő minőség, 1 vég 23 mtr. 84 cm. széles 5.95

Erzsebet kiralyne vaszon, legjobb és legismertebb minőség fehérneműeknek 1 vég 23 mtr. 84 cm. széles 6.95

Kápati lepedő-vaszon, varrás nélkül, kitünő minőség 1 vég 14 mtr. 150 cm. széles 6.50

Madapolan-chiffon, jó minőségü gyermek-fehérneműekre alkalmas, 1 vég 23 méter 84 cm. széles 5.75

Hazi chiffon, igen jó minőség házi ruhákra alkalmas 1 vég 23 m. 84 cm. sz. 6.25

Damast, ágyruhára, virágos vagy csikos mintá, 1 vég 23 méter 6.50

Ranking, ágyhuzatra, kitünő minőség, crem vagy piros szinben, 1 vég 23 mtr 5.75

Szepessegi damast asztal-keszlet kitünő minőség, 6 személyre 2.95

Damast-kavéskeszlet, á jour, különböző szinben, 6 szem. 2.50

Damast-törülközők, szepességi, a legjobb minőség 12 db frt 3.95

AUER IGNACZ FIA

vászon- és fehérneműáruk gyári raktára

BUDAPEST, VI., Kerepesi-ut 10.

10 forinton felüli megrendelések bérmentve.

Vászonakból nagy mintagyüjtemény, valamint fehérneműekről árjegyzék ingyen és bérmentve.

Alapittatott 1850-ben

Somatose

olvasható husfehérnye

a hus tápanyagát tartalmazza (tojás fehérnye és méjnélkülözhetetlen könnyen oldható formában és leható legjobb

erősitő szer

éjszaka, a tápanyagban vissza maradnak, — mellbetegeknek, idegbetegeknek, gyomorbetegeknek, — gyermekágyasoknak, angol kórban szenvedő gyermekeknek, gyógyszerként

VAS-SOMATOSE

alakjában pedig különösen

Sáp-kórban

menyecskének orvosilag ajánlva

Somatose a nagy mértékben ömleni az étvágyat.

Kapható minden gyógyszertárban és drogueriában

Csak eredeti ozomagolásban valódi.

Pécsi quarglit

a legjobb minőségben 1 ládát, amely 4—5 schockot tartalmaz, schockonkint 1 koronáért ajánl a

Pécsi pogácsasajt-gyára PÉCS,

Basa-Malomi-ut 4. sz.

Ki nem ismerő



már évek óta forgalomban levő és kitünő hatásu, kipróbált háziszert:

a Capsicum-Opodeldokot

(Linim. sapatoi comp. elat.) avagy Paprika Opodeldok mely biztosabb eredményre mint minden fajta szer használtatik idülésnél, **szaggatásnál, izom-, ideg-, fej- és hurut** stb. ilyféle bajoknál.

Egy üveg ára 1 kor. 50 fill., **JEKELIUS NÁNDOR** gyógyszerésznél, **Brassón.** Budapesti főraktára **Török József-féle** gyógytár, Király-utcza 12. Beszerezhető minden gyógyszertárban. Csak a Jekelius névvel valódi.

Nagy készlet!

esztergapadok, gyalugépek, orsóprések, furógépek, sattuk, mindennemü **szerszámok** és **műhelyberendezések** használt, de teljesen jó állapotban

jutányos árak mellett

KOHN A. M. czég főlerakatában

Budapest, V., Váczi-ut 16—18.

Ugyanott **kerítések készitésére** használt távirati huzal s uj tüskés sodrony is olcsón kapható

A legjobb

legmegbizhatóbb

gazdasági kertivetemény

és

virágmagvak

csakis (a volt **Nöthing**-féle 23 év óta fennállott) most

GOMBÁS JENŐ

ujonnan berendezett **elsőrangu**

magkereskedésében

Budapesten,

Kálvin-tér 9. sz. szerezhetők be.

Arjegyzék kivánatra ingyen és bérmentve.

Férfiakat, nőket

egyaránt érdekel, hogy a **„Catechu-Injectio“** egyedüli szer a legmakacsabb hugycső- és fehérfolyásoknál fényesen tanusitják ezt a hálalevelek ezrei. Egy üveg uraknak 2 korona, nőknek 2.10 kor. Csak **Gyarmati**-féle Catechu-Injectiót fogadjunk el. Posta szétküldés:

Városi gyógyszertár a „Szent-Háromság“-hoz

BAJA, Fő-utcza 371. sz.

Gőz-Kalkaosfürdő

tél és nyári gyógyfürdő.

„Krisztály-forrás“

Felnőtt és gyermek részére egyaránt legkitünőbb szappan a világhirü

Dr. Schihulszky-szappan.

1 drb 35 kr., 6 darabot teljesen bérmentve küld a pénz előleges beküldése után

Osonin! kitünő fogpép! 1 doboz 35 kr. **Székely-gyógyszertár, Kassa**

Nincs többé tyukszem!

Ha tyukszemeitől akar megszabadulni, elegendő egy kisérlet a törv. védett és **biztos hatásu DENZINGER-VICTORIA** tyukszem kenőcsével, mely a legrövidebb idő alatt eltávolitja a legkeményebb tyukszemet is. — Ára tégelyenkint **1.30** kor., **1.50** kor. előleges beküldése esetén bérmentve szállitja a feltaláló:

DENZINGER ÁDÁM által UJVIDÉK, Duna-utcza 16. szám.

Nyomatott a tulajdonos „Hirlapterjesztő Vállalat“ körforgógépén. (Cégtulajdonos Székely Viktor.)

Városi közgyülés.

— Saját tudósitónktól. —

Városunk képviselőtestülete március hó 7-én közgyülést tartott. A tárgysor már előre jelezte a „sima ütést“ s mert holmi érdekes vitatkozásra nem volt kilátás, a városatyák alig közepes számban jelentek meg. Három órakor nyitotta meg Vécsey Zsigmond polgármester a közgyülést.

Tudomásul vették Ő fensége Erzsébet kir. főhercegasszony elhunyta alkalmából a város nevében felterjesztett részvét feliratot és az erre beérkezett köszönő választ.

Az uj honvédlaktanya előtt elvonuló utnak Ő fensége József főherceg nevéről történt elnevezést élénk tetszéssel tudomásul vették.

A városi képviselők jegyzékében beállott változást az elnök közölte a képviselőtestülettel.

Jóváhagyták a gyámpénztár 1902. évi s a városi közkórház 1900. és 1901. évről összeállitott zárszámadását.

A városi közkórház alapszabályát és szolgálati utasitását módositó tervezetet Fried, Lőke, Dick, Mikos városi képviselők hozzászólása után némi módositással elfogadták.

Következett a két városrész közötti állami utszakasz módositott épitési tervének előterjesztése. A tanács a kereskedelmi miniszterium tervét kéri elfogadni, mely a városra pénzügyi szembontsól a legjobb. A miniszterium az „egész“ utvonalnak 9 méterről 15 méterre való szélesitését ellenezte s igy a szélesités „csak a vasuti töltéstől a 4. számu hidig fog megtörténni“ és pedig ugy, hogy mind a két oldalon 3—3 méter szélesgyalog-ut lesz hozzáépitve. A névszerinti szavazásnál csak 2 képviselő szavazott a tanács javaslata ellen. Ezzel a soká vajudó ügy el lett intézve.

Jóváhagyták a közvágóhid melletti csatornához szükséges területek megvétele iránti tanácsi javaslatot, illetve a polgári egylettől, határkiigazitás céljából megveendő terület tárgyában meginduló tárgyalási intézkedések megindítását.

Tudomásul vették Plihál Viktor városi képviselőnek a választott képviselői tagságáról történt lemondását s szintugy Áts József városi tanácsosnak eddig viselt aljegyzői állásáról történt lemondását is.

Farkas Ferenc városi alkapitány kérvényének, melyben egészségének helyreállitása céljából 400 korona segélyt kér, közfelkiáltással helyt adtak.

A katonai betegápoló-ház szomoru állapotára való tekintettel, a tanács javaslata, hogy az eddigi bérösszeget szállitsák le. Arra a kérdésre, hogy miért nem épitik már az uj katonai betegápoló házat, a főjegyző azt a felvilágositást adta, hogy miután a közeljövőben kilátásunk van arra, hogy városunkban a katonaságot szaporitják (?) ezért várnunk kell ezzel, hogy azután a szaporitott katonaság számának megfelelő nagy kórházat épitsünk.

A katonai lövőtér bérletére vonatkozó szerződést a tanács javaslata értelmében 25 évre meghosszabbitották.

S végül tudomásul vettek több bérleti ügyre és perre vonatkozó bejelentéseket. Az ülés tehát csupa tudomásvétel volt.

Megszivlelendő inditványt tett, vagy tán nevezzük felszólitásnak, Ollop Mór, hogy a város hasson oda, hogy a közeljövőben felállitandó gyermek menhelyek közül egyet városunk is kapjon. Az inditvány fölött, mivel ez nem volt felvéve a tárgysorozatba, napirendre tértek. Ami azonban nézetünk szerint nem azt jelenti, hogy ez ügyben nem kell lépéseket tennünk. Városunk érdekében mint megszivlelendőt, mi a magunk részéről is csak pártolhatjuk az inditványt.

Délután öt óra volt, mikor a városatyák szétoszlottak.

A kereskedő ifjak önképző egyletének mulatsága.

Sorrend tekintetében a legutolsó, de siker tekintetében kétségtelenül az elsők közé tartozik a kereskedő ifjak önképző egyletének szombati estélye, a mely Istennek légyen hála — végérvényesen lezárta az idei farsang rég nem tapasztalt nagyszámu táncmulatságokból álló saisonját. Talán nem is volt egészen helyes, a terminust ily későre tenni, a minek hatása tagadhatatlanul megérezhető volt, mert igen sokat láttunk, a kik nem voltak ott, pedig ott lehettek volna. Első sorban ismét nagyon sok kereskedelmi cég főnöke tündökölt távollétével, a mi ujból csak megerősiti bennünk azt a régen észlelt tapasztalatot, hogy ez a rokonszenves egylet igazán csak magára van hagyva. No de félre a rekriminátiókkal. Nagy feladatra vállalkozott az egylet, hogy bele mert menni egy ily farsang utáni estélybe, de nem vallott kudarcot, mert művészi tekintetben — bármennyire is dicséretet mutattak fel a helybeli egyesületek — ez produkálta a legnevezetesebbet, mert ugy a laikus, mint a szakértő publikumnak egyaránt élvezetet nyujtott, ugy látszik az utóbbi teljes mértékben méltányolta az egylet dicséretes szándékát, mert városunk egész zeneintelligentiáját együtt láthattuk.

Szereplő művészek mindenben a legdicséretesebbet nyujtották — a műsor az előre megállapitott és lapunkban már ismertetett programmszámokból állott, csak meg kell a krónikai hűség kedvéért emlitenünk, hogy Krause Adél művésznő hirtelen megbetegedése folytán az énekszámokat Sötér Gizella urhölgy a magyar kir. operaház énekesnője vállalta magára, a mi azonban az előadás művészi niveauján cseppet sem változtatott.

Az előadást kedélyes táncmulatság követte, a mely a kora reggeli órákig tartott. Ugy halljuk, hogy dacára a jelentékeny költségnek, elég szép összeg marad meg az egyesületnek, mely a nyujtott élvezetes estélyért teljes elismerést érdemel.

Hirek.

A MUZEUM KÖNYVTÁRA

Eljegyzés.

Özv. Mautner Ignácné leányát Katicát eljegyezte Horacsek Ferenc iháros-berényi tanitó.

Kinevezések.

Az igazságügyminiszter dr. Huszár Sándor nagykanizsai törvényszéki birót a pécsi itélőtáblához elnöki titkárrá nevezte ki.

A vallás- és közoktatásügyi m. kir. miniszter Bucsy István zalaegerszegi állami főgymnasiumi helyettes tanárt rendes tanárrá nevezte ki.

Biról áthelyezés.

Ő felsége a király Dr. Sántha Gyula tamási járásbirósági albirónak eddigi minőségében a perlaki járásbirósághoz saját kérelmére leendő áthelyezését megengedte.

Adomány.

Blau Lázár Budapestről unokája menyegzője alkalmából 200 koronát küldött a helybeli szegények közötti szétosztásra.

Uj leltározó.

Városunk polgármestere, a hagyaték leltározással és haláleset felvétellel a megüresedett városi aljegyzői állás betöltéseig Berger Károly kataszteri nyilvántartót bizta meg.

Március 15.

Városunk társadalmának minden rétege méltó lelkesedéssel készül megünnepelni a nemzet ujra ébredésének, március tizenötödikének nagy napját. Értesülésünk szerint özvegy Imreiné jó nevü vendéglőjének asztaltársasága szintén ünnepet ül e nap estéjén, ismerve ez uri társaság hazafiui érzelmeit és gondolkozását, az estély felette érdekesnek igérkezik.

Uj sétahely.

Egyetlen óázis városunkban az a háromszögletü földterület, mely a temető és Csengeri-utca között huzódik el, melyet sétatérnek nevezünk. A város segélyezésével létesitette ezt a szépitő egyesület és tartja fenn nagy áldozatok árán. Minden évben gyarapitja ezen területet, vesz hozzá és fásit. De nemcsak ott látjuk a szépitő egyesületünk munkáját, hanem uton-utfélen oly annyira, hogy elmondhatjuk, hogy városunknak ez az egyetlen egyesülete, mely hivatásának magaslatán áll és tesz a közjóért. Mint most értesülünk, megint egy igazán életrevaló terv megvalósitásán fáradoznak: a vasutitöltés mellett akarnak sétányt létesiteni és ez értelemben a lépéseket már is megtették.

A szoborcsonkitó elitélése.

A helybeli kir. törvényszék, mult héten Benke Józsefet, a keszthelyi Festetics szobor megcsonkitóját, 6 hónapi büntetéssel sujtotta.

Utcai csatornák.

Az utcai csatornák kizárólag a csapadék-vizek levezetésére készültek, mégis a lakósság egy része a házban elhasznált piszkos vizet beleönti és mindenféle szemetet, hulladékot beleszór a csatornákba, mi a vizek lefolyását meggátolja, ott elrothad s kiállhatatlan bűzt terjeszt maga körül. Felhivjuk erre rendőrségünk figyelmét és kérjük, hogy azokat, kik nem ismerik a csatornák hivatását, azoknak azt holmi szigoru eszközökkel megmagyarázni sziveskedjék.

Berugott cseléd.

Molnár János kocsis egyet mulatott vasárnap. Virágos jókedvében insultálni kezdte a járókelőket az utcán, a mikor egyik rendőr rendre utasitotta, ezt is megtámadta és dulakodni kezdett vele. Azonban a rendőr hamar lefülelte és a rendőrségre vitte a már meghunyászkodott gavallért.

Garázda péklegény.

Domján Ferenc péklegény nem teljesitette kötelességét ugy, a hogy azt a törvény előirja s a lelkiismeret megköveteli, azért utilaput kötött a gazdája a talpára. Domján azonban a helyett, hogy békességben odább állt volna, törni-zuzni kezdett a házban. A kéznél levő rendőr hamarosan lefülelte, bekisérte a rendőrségre, ahol aztán más bünök is kerültek napfényre. Ugyanis a legény a házbeli nőcselédeket szerelmi ajánlatokkal üldözte s folyton zakletta. Az inas karját pedig ugy megdobta, hogy karcsontja megrepedt. Ezért aztán megindították ellene a bünügyi eljárást.

A pénz barátja.

Lackovits Elek turcsicsei lakós abból a közmondásból kiindulva, hogy a pénznek nincs szaga, elhatározta, hogy szerez ő majd magának, ha már a jóságos Isten maga nem ad neki. Ugysem tudják meg ezt, hisz a közmondás is azt mondja, hogy a pénz szagtalan, már pedig csak másból nem ismernek reá a pénzre. Ugy is tett, ahogy elhatározta. Eisenstädter Imre ugyanottani lakostól lopott el először egy kisebb összeget. A sikeren felbuzdulva, egyszer ujból bement Eisenstädterhez, de ekkor a pénz gazdája rajtcsipte és feljelentése folytán most a törvény előtt számol be tettéért, a pénz barátja. Persze Lackovits barátunk magát kihagyta a számitásból, mikor a felismerésről ábrándozott. De abban mégis igaza van, hogy nem a pénzre, hanem ő reá ismertek.

Legjobb és legmegbizhatóbb kerti és gazdasági

magvak,

valódi magyar lucerna, belföldi vörös virágu lóher, Gróf Teleki Arvéd-féle sárga és óriási vörösfaju burgondia takarmány répamag; ugyszintén francia perje, muharmag, különféle fűmag, baltacim, biborhere **arankamentes és csiraképes minőségben** a legolcsóbb árban kaphatók

Balaton Testvérek

füszer és magkereskedésében Nagykanizsán.

Üzletalapitás 1877. évben.

MILTÉNYI SÁNDOR CIPÉSZMESTER

ajánlja dusan felszerelt raktárát,

hol mindennemü uri-, női-, gyermek- és babycipők, bokavédők, bőrharisnyák (gamaschnik), bőr és cipőkenőcsök és minden e szakmába vágó áruk

a legjobb minőségben

jutányos áron beszerezhetők.

Mérték után rendelt lábbelik különös gonddal készülnek.

Kitünő minőségü

oltó gummi és oltó kések

legjutányosabb árban kaphatók

Weiss és Ledofsky cégnél

Nagykanizsán.

Eladó.

Petőfi-utca 86. számu ház nagy telekkel, gabona-raktárral, nagy pincével, jó forgalmu füszerüzlettel eltávozás miatt azonnal szabadkézből eladó, esetleg

bérbe vehető.

Ugyanott egy nagy ruha-mángoló és egy 750 kgr. tizedes mérleg

ELADÓ.

HIRDETÉSEK

felvétetnek

e lap kiadóhivatalában.

LACKENBACHER EDE

szállitási és költözködési vállalata

NAGYKANIZSA

Erzsébet királyné-tér. Kinizsy-utcza.

Mindennemü könyv

jutányos áron

szép és tartós

bekötését

gyorsan teljesiti

Krausz és Farkas

ujonnan felszerelt

könyvkötészete.

Minden e szakba vágó munka

tartós és izléses kivitelben.

Iskolaszerek dus választékban.

Jutányos árak! Pontos kiszolgálás!

ÜZLET-MEGNYITÁS.

Tisztelettel értesitjük a nagyérdemü közönséget, hogy Nagykanizsán, Erzsébet királyné-tér, rác hitközség épületében a mai kor igényeinek teljesen megfelelő

Divat- és vászonáru kereskedést

nyitottunk, melyben mindennemü ruhakelméket, mosó és szövöttárut, rumburgi vásznat, női ruhabéléseket és e szakba vágó mindennemü árucikket állandó nagy választékban tartunk raktáron.

Hivatkozva még e téren szerzett több évi tapasztalatainkra, reméljük, hogy a t. vevő közönség becses pártfogásával uj üzletünket is megajándékozza, melyet törekedni fogunk pontos és figyelmes kiszolgálás által mindenkor kiérdemelni.

Teljes tisztelettel

Kohn és Kaufman.

!! UJDONSÁG !!

Elvállaljuk mindennemü női ruha, női és férfi fehérnemü, ugyszintén ágyfelhuzatok gyors, pontos és jutányos elkészitését.

Gyászruhák 6 óra alatt készittetnek.

Pontos és figyelmes kiszolgálás.

II. évfolyam 70. sz. Nagy-Kanizsa, 1903. szerda március 11. Egyes száma 2 fillér

NAGYKANIZSAI FRISS UJSÁG

Előfizetési ára:
Helyben házhoz hordva egy hóra 60 fillér.
Vidékre póstai küldéssel egy hóra 1 korona 20 fillér.

Kiadó tulajdonosok: Krausz és Farkas.
Szerkesztőség és kiadóhivatal: Krausz és Farkas papirkereskedése.
Felelős szerkesztő: KLOSVA HUGO.

Megjelenik naponta korán reggel.
Nyomatott a „Nagykanizsai Friss Ujság" szerződéses nyomdájában.

Zichy Jenő gr. és Vészi József párbaja.
Becsapott kivándorlók.

Elégedetlen birák.

A fizetésrendezés, ez a rég várt Messiás végre megérkezett, egyelőre persze még csak papiroson jelentkezett és — mint ezt már többször jelentettük e helyen a legszélesebb közben . . . elégedetlenséget keltett. Azt lehetne mondani, hogy senki sincsen megelégedve.

Tegnap, mint ezt már megirtuk, a birói kongresszus fejezte ki elégedetlenségét.

A kongresszus azt határozta, hogy küldöttséget küld az igazságügyminiszterhez, küldött is. Erről jelentik nekünk:

A tegnapi országos birói kongresszus határozata folytán ma egy 25 tagu küldöttség kereste fel a magyarországi I. folyamodású bíróságok nevében, Plósz Tándor igazságügyminisztert, hogy a fizetésrendezési törvényjavaslattal szemben való állásfoglalásukhoz a miniszter jóakaratát kikérjék.

A deputáció tagjai délelőtt fél 12 órakor gyülekeztek a budapesti törvényszéki palota I. sz. felebbviteli tanácsi termében. A küldöttség dr. Stipl Károly kecskeméti törvényszéki elnök vezetése alatt a következő birákból alakult meg: Balogh Béla (Pancsova), Borsiczky Géza (Trencsén), dr. Apor Lipót (Pécs), dr. Jékey Dániel (Kolozsvár), Barna Győző (Gyulafehérvár), Györy Sándor (Nagy-Szeben), Apáthy József (Temesvár), Dózsa Ferenc (Torda), dr. Philipps Ödön (Eger), Nemes János (Besztercebánya), dr. Salánky József (Szabadka), Ferenczy, Sándor (S.-A.-Ujhely), Horváth Zoltán (Veszprém), Kepes Miklós (Nagyvárad) Gabel Gusztáv és dr. Ujfalussy Dezső (M.-Sziget), dr. Perczel Adolf (Nagy-Várad), Német Antal (Nagy-Kikinda), Altöldi Ede (Nagybecskerek), Muráth Sándor (Pécs), Goldner Károly (Maros-Vásárhely), Abrahám Ignác (Karánsebes), dr. Visi Imre (Pécs) és dr. Bothos Gyula (Budapest).

Még a délelőtt folyamán fogadta az igazságügyminiszter a küldöttségét, melyet a miniszternél, mint Bernát Géza és Móhay Sándor államtitkárnál tisztelgett. A küldöttség vezetője kifejezést adott az országos kongresszusra összegyült biró kar bizalmának, melylyel az igazságügyminiszter pártatlan belátása iránt viseltetik, melytől első sorban remélik a fizetésrendezési törvényjavaslatnak a birói karra nyilvános sérelmes intézkedéseinek orvoslását.

Dr. Plósz Sándor igazságügyminiszter válaszában köszönetet mondott a küldöttségnek megjelenéséért és annak szives üdvözléséért. Ezután utalt a birói hivatás rendkivüli fontosságára, valamint azon előkelő állásra, amelyet az ország tisztviselői közt a birák foglalnak el, akik teljesen függetlenül és önállóan itézik a hatáskörükbe utalt ügyeket. Ezen magasztos hivatás betöltésének pedig legnagyobb előmozditója a biztos anyagi helyzet. A kormány által benyujtott fizetésrendezési javaslat nagy haladást jelent ezen a téren és nagy részben megfelel azon ohajoknak, amelyeket a tisztviselők a fizetésrendezés ügye iránt tápláltak. Ebből a szempontból a törvényszéki birákat illetőleg különös fontosságu, hogy a fizetésrendezésnél az osztrák mintával egy alapon állunk, a mi a törvényszéki birák óhajainak mindig csucspontja volt. Tudja azonban azt is, hogy a javaslat egyes pontjai ellen még mindig lehet egyes jogosult kivánságokat támasztani, szól ez különösen a VIII. fizetési osztályba sorozott első folyamodásu birák fizetésének rendezéséről, mely a javaslatnak egy gyengébb pontja. Tekintetbe kell azonban venni azt is, hogy már a javaslat szerinti rendezésnek keresztülvitele is rendkivül nagy és állandó terhet ró az államra. A miniszter ezután kiemelte, hogy a most elfogadott rendszer még mindig fejlesztésre képes és reményének adott kifejezést, hogy idővel, különösen az alsóbb fizetési fokozatokban lévő tisztviselők létszámának lényeges csökkenése által itt-ott még felmerülő sérelmek is orvosolhatók lesznek. A miniszter megigérte, hogy a memorandumot komoly megfontolás tárgyává fogja tenni, majd biztositotta a küldöttséget, hogy a birói kar érdekeit mindig szivén hordja.

A küldöttség ezután Mohay Sándor és Bernát Géza államtitkároknál is tisztelgett, akik szintén biztositották a küldöttséget, hogy ugy ők, mint az egész igazságügyi kormány a tisztviselők érdekeit minden tekintetben előmozdkani törekszenek, és hogy mindig az leszi egyhőbb óhajtásuk, hogy a tisztviselők jogos kivánalmai lehetőleg teljes mértékben megvalósuljanak.

A száguldó halál.



Budapest, márc. 10.

Azt lehetett volna hinni, hogy ha a közönség megszokja a villamos vasutat és megszokják majd azok is, kiket a kapzsiság állit oda olyan helyre, hová csak képzett gépész embereket lehetne és szabadna állitani, akkor majd kevesebb lesz a balesetek száma. Dehogy is! A kapzsiság nem engedélyez tanult vezetőket és nem engedélyez mentőkészülékeket sem.

A városi villamos nagy rekordot ért már el a kivégzés terén, ezért mások már a társaságot végezték volna ki. Nálunk tűrik.

Tegnap este is a Podmanicky-utcában egy 12 éves iskolás fiut Kreasetz Vilmost gázolt el a villamos. A szerencsétlen fiu nehéz sérüléseket szenvedett. De azért az igazságot most sem terheli semmi felelősség.

Nagygyülés a szinház cenzura ellen.

Berlin, márc. 4.

Németország szabad gondolkozásu közönsége esztendők óta keservesen panaszkodik az irodalmi reakció miatt, melyet maga a német császár kezdeményezett. Valósággal dühöng a cenzura s különösen a modern, szabad hangu szindarabokkal érezteteti hatalmát. Egymás után tiltja be a legjobb német irók darabjait, ami máris érezteti kedvezőtlen hatását a német szinpadokon.

A berlini Goethe-szövetség, mely a német irodalom munkásainak egyik legnagyobb testülete, s mely a Lex Heintze ügyében is sokat beszélhetett magáról, a minap tüntető nagygyülést rendezett a szinházi cenzura ellen. Sok ezer ember jelent meg a gyülésen, a publikum felét hölgyek alkották.

A gyülésen Sudermann, Hermann elnökölt. Közelbe ültek Mommsen tanár s dr. Liszt s a német tugomány és müvészet számos hiressége.

Sudermann nagyhatásu beszédet mondott, melyben főként a legujabban betiltott darabbal, Heyse Pál Magdolai Máriájával foglalkozott. Alaposan kicsufolta Hammerstein báró belügyminisztert, aki a cenzurának egyik főpártfogója. „A Goethe szövetség" — igy folytatta Sudermann — nem akarja a boldog hivőknek az égben való hitét megingatni, de azt akarja, hogy a szabad gondolkozásnak hitét is respektáljak. Hogy a feketék mindenre, a mit irunk, rátogják a keresztény szellem megsértését, az nem egyéb, mint a legrutabb türelmetlenség. Ha a hatalom mindig ilyen türelmetlen lett volna, akkor nem lett volna Lessingünk, Kautzunk, Goethénk és Darwinunk s a berlini szénatéren most boszorkányokat égetnének.

Szellemes beszédet mondott Fulda, a ki ugyancsak kigunyolta a belügyminisztert azon kijelentése miatt, hogy „az apa pirulás nélkül vihesse el leányát a szinházba." Ha állna ez a tétel, akkor a leányokat ne küldjük iskolába, ne eresszük az utcára, a képviselőház karzatára és sehová ezen a világon, mert hiszen mindenütt megnyilatkozik az emberiség ereje: a nemi élet. A legjobb cenzor a müvelt közönség ízlése, s ez van Németországban. Más cenzor tehát nem kell.

Beszéltek Müller Meiningen birodalmi képviselő, Heine a szociálista vezér és dr. Liszt tanár, aztán elfogadták a határozati javaslatot, mely a cenzurát sulyosan elitéli.

A nagygyülés eseményeit Vilmos császár nagyon rossz néven vette s ennek a legutóbbi udvari ebéden kifejezést is adott.

ORSZÁGGYŰLÉS.

Képviselőház ülése.

Elnök: Apponyi Albert gr.
Jegyzők: Szőts, Dedovich, Sátkay.
Jelen voltak: Széll, Széchényi, Fejérváry, Lukács.
Következik

az ujonclétszám felemeléséről

szóló törvényjavaslat tárgyalása.

Papp Elek válaszol Münich Aurélnak a Boszniába helyezett magyar csapatok ügyében, s kijelenti, hogy addig fentartja állitását, mig Münnich az egyes csapatok felsorolásával nem támogatja vádolatát.

Münnich Aurél előadó felsorolja csapattestek számát, melyek Magyarországból s Ausztriából Boszniában állomásoznak s kimutatja, hogy osztrák ezredekből 2 ezer emberrel többjan vannak, mint a magyar ezredekből.

Buzáth Ferenc nem az obstrukciót mondja a szóló céljának, hanem az ellenzék azon törekvését, melylyel a javaslat helytelenségéről a többséget felvilágositani igyekszik. Ha az sem sikerül, akkor természetesen törvény lesz a javaslatból, de az bizonyos, hogy nem a nemzet javára. Hosszasan birálja a javaslatot főleg pénzügyi szempontból. Nem tartja elegendőnek a honvédelmi miniszter azon kijelentését, hogy a javaslat adófelemeléssel nem jár. Ne adófelemelésről legyen szó, hanem adóleszállitásról. (Helyeslés a néppárton.) A nép szegényedése általános ujabb terhet meg nem bir. A siralmas közállapotokért a kormányra háritja a felelősséget. Nem fogadja el a javaslatot, hanem határozati javaslatot nyujt be a nemzeti jogok a hadseregben való érvényesülése iránt. Egyszersmind jelzi hogy ugyanezt terjesztette elő, gróf Apponyi Albert 1889-ben.

Kocskeméthy Ferenc szerint a hágai békekongresszus nemcsak a mult századnak, hanem az egész korszaknak is legnagyobb eseménye volt. A magyar király volna hivatva e téren a kezdeményezés megtételére. Ez legyen a kormány ideálja, ne pedig a még nagyobb fegyverkezés. Mi haszna van a hadseregnek a nemzeti kultura munkájában? A 67-es kiegyezésben nincs benne a közös hadsereg, sem a 68-iki törvényben a közös hadsereg elnevezést, meg a népfölkelésről. Majd szünetet kér.

Elnök az ülést 10 percre felfüggeszti.

Szünet után (az elnöki széket Tallián Béla foglalta el.)

Kocskeméthy Ferenc folytatja fejtegetéseit, s csudálkozik azon, hogy a honvédség létszámáról semi kimutatás sincs; másrészt azonban azt is állitja, hogy a honvédelmi miniszter 20 éves működése alatt (éljenzés jobbfelől) a honvédség nem szaporodott. Sürgeti a honvédség eskűjét az alkotmányra mert csak az képes biztositani arra nézve, hogy a honvédséget abszolutisztikus célokra felhasználni nem fogják. S hogy ez nincs igy, az a honvédelmi miniszter bűne. Nem is lehet hazafias ember a honvédelmi miniszter, hisz az édes apja ellenünk küzdött 1848-ban. Nem fogadja el a javaslatot.

Elnök holnapra halasztotta el a vitát.

Becsapott kivándorlók.

Egy furfangos szélhámos ugyancsak kégyetlenül becsapott tizenkét soproni vidéki embert.

Kiadta magát kivándorlási ügynöknek és összeismerősét Hegyész, Magasi, Szergény és Vönöczk községekből tizenkét erőteljes embert azon biztatással, hogy elviszi őket az aranyország földjére, még pedig a legrövidebb idő alatt, csak jelentse ki mindegyikük, hány nap alatt kivánja az útat megtenni Amerikába? A ki hat nap alatt átjal ózni, fizet 400 koronát, a ki pedig hosszabb időt is enged, annak 300 koronát kell fizetnie.

Voltak tehát a csoportban különféle fokozatu utasok, kik szép cifra szelvényt kaptak, melyen a „Wilhelm der Grosse“ és a „Kronprinz von Preussen“ szép hullámzaló gőzösök képei voltak. Ezek szolgáltak az Amerikáig szóló hajójegyek gyanánt.

Husvétnapi előtti héfőn reggel indultak el magyarjaink Vönöck állomásról. Az eszterházi állomásra szerencsésen megérkeztek.

A mint azonban a soproni állomáson kiszállottak, rögtön nyakoncsipték őket a rendőrök és igazolványaikat követelték — Persze egyiknek sem volt egyéb irata a „Nord-Star-Line“ cziru hajójegyén kivül, s ez is hamisnak bizonyult. Volt tehát nagy lótás-futás, hogy az állomáson hullámzó utasok közül ügynöküket kihalászhassák, de minden törekvésük kárba veszett, mert a szélhámos még Eszterházáról megugrott a bezsebelt 5000 koronával.

A délutáni vonaton azután az Amerikába törekvők visszautaztak elhagyott szülőfalujokba. Egyik-másik örvendezve, másik rosszkedvüen mondta:

— Vigye az ördög az elveszett hajóbért, csakhogy haza mehetek. Többet ór nekem az öröm, amit elhagyott siró családom viszontlátásán fogok érezni, mint az elveszett pénz.

Voltak, a kik azt hajtogatták, hogy másnap olyan mulatást visznek végbez, hogy még a tükörben sem fognak magukra ismerni.

Mindebből pedig az a mulatság, hogy a nép ne üljön fel a szédelgőknek, hanem verje ki őket bottal a falu határából. — De szóljon ez a figyelmezés a hatóságoknak is, hogy óvja meg a szegény népet az ilyen lelketlen fosztogatóktól.

Betegség elől a halálba.

— Saját tudósitónktól. —

Budapest, márc. 10.

A Gömb-utcza 2. szám alatt levő házban évek óta lakik özv. Friedler Alajosné született, Steiger Teréz, egy 66 éves agg asszony.

Friedlerné régóta gyomorbajba szenvedett és baja különösen az utolsó napokban ugy sulyosbodott.

Baja ágyba döntötte és annyira elkeseritette, hogy több izben mondotta:

— Megyek a halálba!

Jobb nekem meghalni!

Több izben akart öngyilkossá lenni, de mindig vigyáztak reá. Éjjel nappal őrizték.

Ma délben aztán megtörtént a baj.

Egy pillanatra hozzátartozói magára hagyták és ezt felhasználva az aggnő kivánszorgott az ágyból az ablakhoz.

Itten áthajolva a II. emeleti ablakból az utcára ugrott, ahol holtan elterült a földön.

Holttestét a morgueba szállitották.

Bittó István temetése.

Budapest, márc. 8.

Délután félnegykor temették az Andrássy-ut 70. számu házából Bittó Istvánt az ország volt miniszterelnökét.

A temetésen a királyt Apponyi Lajos gróf magyarországi udvarnagy képviselte.

A koporsót a beszentelés után a pályaudvarra vitték és a pozsonymegyei Sárosfán holnap lesz a temetés.

A ravatalra tömérdek koszorut küldtek és sok részvétirat érkezett a gyászoló családhoz. Koszorut küldött a Festetics grófiesalád, Révay Gyula báró, Rohonczy György altábornagy és családja, László László, Andrássy Aladár gróf, az Inkey-család, Ságby Gyula, Weisenbach báró, Ressenyey Ferenc tábornok és neje, Hanzély Ferencné, Imrédy Kalmán udvari tanácsos és családja, a Kisbirtokosok Országos Földhitelintézetének igazgatósága és tisztviselő kara.

Részvétüket fejezték ki a gyászoló családnak Szögyén-Marich László berlini magyar nagykövet, a kormány összes tagjai, Andrássy Aladár gróf, Lobkovitz Rezső herceg hadtestparancsnok és neje, a kik személyesen jártak a gyászoló családnál.

A Balkánról.

Athén, márc. 10.

A macedón-kérdésre vonatkozó interpellációra válaszolva, Skuzes külügyminiszter kijelentette a kamarában, hogy különböző üzelmek három év óta az izgalom állapotában tartják Macedóniát. Ezek az üzelmek arra irányulnak, hogy Macedóniában egyetlen nemzetiségérdekében történjenek intézkedések. A hatalmak azonban oly intézkedéseket tettek, a melyek a keresztény lakosságnak válnak avára és a porta elfogadta a hatalmak javaslatait. Minden arra mutat, hogy lojálisan végre fogják hajtani azokat a a reformokat, a melyek a jó közigazgatást biztositják az összes törökországi keresztények érdekében.

Konstantinápoly, márc. 10.

Különböző tulzott hirek vannak forgalomban arról, hogy a vasuti vonal közelében Certeskoj mellett, a fele uton Konstantinápoly és Drinápoly közt, robbanó anyagot találtak egy barlangban. Igaz ugyan, hogy a katonák találtak ily robbano anyagot és a keleti vasutak társasága elrendelte a vizsgálatot, hogy a robbanóanyag természetét megvizsgálja, valamint azt is, hogy történtek-e intézkedések a fölrobbantására. Azt hiszik, hogy egy csinyről van szó, amelyet olyan ember követett el, aki gy akart érdemet szerezni a kitüntetésre vagy előléptetésre. A vonatközlekedés nem szakadt meg.

A király Budapesten.

Ma délután félkettőkor a király külön udvari vonaton vadászatra. Gödöllőre utazott, a honnan este hét órakor visszajött a fővárosba.

A legközelebbi kihallgatás csütörtökön délelőtt tiz órakor lesz.

A fővárosban ma délután az a hir volt elterjedve, hogy midőn a király fél 1 órakor a keleti pályaudvarra hajtatott, egy ember kivált a tömegből és király kocsija elé vetette magát, mi óriási pánikot idézett elő.

Mint tudósitónk hivatalos forrásból jelenti ez a hir nelkülöző minden valóságot és teljesen légből kapott koholmány. Mindössze annyi igaz a dologból, hogy ma délben mikor a király a keleti pályaudvarra indult, az Albrecht uton csoportosuló emberek között volt egy feltünően viselkedő asszony, a kit a rendőrszobába kisértek, a hol igazolásra szólitották fel.

Itt az asszony előadta, hogy Váradi Mihályné, szül. Hindi Katalin, férje postaszolga, aki most nagy betegen fekszik és most családjával együtt nyomorog.

Levelet akart a királynak kocsijába bedobni, melyben nagy nyomorát panaszolja el.

A rendőrségről aztán, mivel kiderült, hogy semmi rossz szándéka nem volt, szabadon bocsátották.

LEGUJABB.

Zichy Jenő gr. és Vészi József párbaja.

— Saját tudósitónktól. —

Budapest, márc. 10.

Vészi József Szacelláry György a Gajári Géza ujján tudvalevőleg provokáltatta gr. Zichy Jenő vele szemben a tegnapi ülésen használt sértő kifejezéséért.

Zichy gr. Wilcek Frigyes grófot s Rakovszky Istvánt nevezte meg megbizottaitul, kik ma délelőtt tárgyalva Vészi segédeivel, pisztolypárbajt határozták el.

A párbaj hir szerint holnap délelőtt fog lefolyni.

Vilmos császár utazása.

Koppenhága, márc. 11. Az itteni ujságok kiemelik Vilmos császár látogatásának nagy politikai jelentőségét. Eddig azt hitték, hogy a kumberlandi herceg jelenléte kizárja a német császár látogatását, de most ugy látszik, hogy ezt a találkozást előre megállapitották, hogy a császár ki fog békülni a herceggel.

Vasuti szerencsétlenség.

Nápoly, márc. 10. Ma éjjel a római-nápolyon vonalon Ricco-Sacco és Isoletta állomások között egy tehervonat kisiklott. Több kocsi összetörött. A vonatszemélyzetből három ember meghalt, kettő megsebesült. A forgalom megakadt s a római luxusvonat sem indulhatott el. A pálya felszabaditásán dolgoznak.

Orosz-török barátság.

Pétervár, márc. 11. A belügyminiszter, mint a birodalmi sajtóhivatal főnöke az összes ujságoknak rendeletet küldött, a melyben azt mondja, hogy az orosz kormány suly vet arra, hogy Törökországgal jó barátságban legyen s ezért megtiltja az ujságoknak, hogy a török kormányt és különösen a szultán személyét bántsák. A miniszter egy másik rendeletében megtiltja az ujságoknak, hogy a perzsa vasut épitéséről irjanak.

Egyetemi ifjak tüntetése.

Budapest, márc. 10.

Az egyetemi ifjuság ma délelőtt bejelentette Rudnay Béla főkapitánynak, hogy holnap délután hetedfél órakor gyülést tart a központi egyetem előcsarnokában, meg az Egyetem-téren s a gyülés után tüntető körmenetre indul.

A menet az Egyetem-térről indulna s az Egyetem-utcán, Kossuth Lajos-utcán, Kerepesi-uton, Erzsébet-körúton, Teréz-körúton, Andrássy-uton, Károly-körúton átvonulva, a Deák-téren oszlanak szét.

Egyuttal bejelentette az ifjuság, hogy a függetlenségi-pártkör előtt ovációt fog rendezni.

A főkapitány az ifjuság küldöttsége előtt aggodalmát fejezte ki amiatt, hogy az esteli tüntetésnél a csatlakozó elemek nem fognak e ujra zavargást előidézni s egyben kifogásokat emelt az utirány megállapitása miatt is.

Hoffmann Ottó az ifjuság képviselője erre visszavonta a bejelentést, a melyet most ujabb tárgyalás alá fognak venni.

BUDAPESTI HIREK.

— **Tolvaj szobaleány.** A kisasszony azok közé a kisasszonyok közé tartozik, a kiknek nem kell gardedamo. Pompás lakásban főszkel. elegáns a toilettje és rossz a helyesirása. Különben az orfeumok kávéházában szokott vacsorázni éjfél után. A kisasszonynak volt sok szép ékszere, selyemruhája s ezeket egy napon elemelte a szobalánya, Hafer Mari. Ma tárgyalta ezt a betöréssel komplikált lopási ügyet Szppessy biró s hat hónapra itélte el a kisasszony szobalányát.

— **A mulatság vége.** Forrán János gazdasági hivatalnok és Sánta Jakab földmunkavállalkozó czendesen iddogáltak együtt a Nefelejts-utca 11. szám alatt lévő korcsmában. Később valami fölött összeszólalkoztak, aminek csakhamar tettlegesség lett a vége. Sánta kést rántott és Forránt mellbe szurta. Az előhivott mentők a sulyosan megsérült Forránt a Rókus-kórházba szállitották.

— **A hol okosabb.** Tegnap Orosházáról is egy küldöttség hozta fel az ottani polgárok tiltakozó kérvényét a katonai javaslatok ellen, Miután Apponyi elnök a kérvényt átvette, a küldöttségek tagjai felmentek a képviselőház karzatra, A katonai javaslatok ellen Papp Elek beszélt, aki mintegy négy órán át szidta a kormányt és az osztrákot. Az ülésterem csaknem üres volt és csak néhány függetlenségi párti hallgatta a távszónokot, aki egyébként igen okos dolgokat mondott. Az egyik orosházi civisnek éppen nem volt inyére az unalmas ülés. — Szép dolog, ez az obstrukció, mondá, helyeslem is, mert megakadályozza a katonai javaslatok elfogadását. De már ami a képviselőházi ülést illeti, sokkal különb a mi ülésünk odahaza a városházán. Itt, ha valaki beszél, a többi is meghállgatja, főkép ha okosat beszél, mint Papp képviselő ur.

x **Gézza crémo** hölgyeink legkedveltebb és leghasználtabb arckréme. Egy tégely ára 90 fillér. Kapható kizárólag **Watterloh Arnold** illatszer-nagykereskedőnél Budapest, VII. Dohány-utca 5 Alapittatott 1869-ben. Kitüntettetett 8 éremmel és számtalan elismerő oklevéllel.

x **Ingyen és bérmentve** kap mindenki egy kezelési könyvecskét, melyből árki is képes hideg uton minden készülék nélkül még a legkisebb mennyiségben is **likőröket és rumot** az országszerte ismert áromáimmal előál, litani. **Watterloh Arnold**, Budapest VII. Dohány-utca 5. Alapittatott 1869-ben Kitüntettetett 8 éremmel és számtalan elismerő oklevéllel.

x **Bajusz- és szakállnövesztőt, hajnövesztőt, arcszépitőt** csakis Tábor gyógyszerész mai hirdetése alapján tessék rendelni.

x **Mindenki tudja**, hogy a Mauthner féle impregnált takarmányrépamag a legnagyobb termést adja, hogy konyhakerti magvaiból a legjobb főzelék és zöldség terem és hogy virágmagvaiból fakad a legszebb virág. Szóval a Mauthner-féle magvak a legjobbak, készletei a legnagyobbak és árai igen olcsók.

x **A gazdaközönség figyelmébe** ajánljuk Gombás Jenő (Budapest, Kálvin tér 9. sz.) teljesen ujonnan berendezett elsőrangu magkereskedését, a hol kizárólag csak a legfrissebb és legmegbizhatóbb magvak árusittatnak.

HIREK MINDENFELŐL.

— **Mibe kerül az angol tengerészet,** Londonból távirják: A tengerészeti költségvetéshez mellékelve van Selborne, az admiralitás első lordjának indokolása E szerint az uj épitkezésekre 10.137.000 font sterling van fölvéve. Ebből 1,150.000 font uj hajók épitésének megkezdésére van szánva, a folyó évi 9,058.000 illetőleg 700.000 fonttal szemben. Eltekintve ettől az uj hajóépitési programmtól, az épités alatt álló tizenegy hadihajó, 19 páncéloscirkáló, 6 más cirkáló, 4 felvilágositóhajó 2 sloopp és 19 torpedóhajó és 3 tenger alatt járó hajó közül 6 hadihajó, 11 páncéloscirkáló, 1 más cirkálo, 2 sloop, 4 torpedóromboló, 8 torpedóhajó és 3 tenger alatt járó hajó az éj folyamán el fog készülni. — Elekintve ettől be fogják fejezni 4 hadihajó és 5 cirkáló átalakitását és 2 hadihajót és egy cirkálót át fognak alakitani. Az állami szubvencióval épitett két Kunard hajó gyorsabb lesz, mint bármely más ezidő szerint létező hajó. Továbbá elhatározták, hogy Nyugat-Afrikát elválaszszák a fokállomástól, és a délkeleti rész Dél-Amerika és Nyugat Afrika számára uj hajórajt alakitanak, amelynek flottaállomása Gibraltár és Sierra Leona lesz. Az Ametist harmadosztályu cirkálót és egy torpedórombolót kisérletképen turbina-gépekkel szerelik fel.

x **Árjegyzék.** Brucker Adolf papir kereskedéséből. Budapest, IX. kerület Mester-utca 25. sz., fiókja V. kerület Váci-ut 70. sz. — Husvéti képeslapok 100 drb finom préselt képeslap 60 kr. 100 drb selyemmel kolorirozva 75 kr. 100 drb fekete nyomásu kézi festéssel szinezve 1 frt 70 kr. Finom csontszinü levélpapir és boritók vizvonallal 50 papir és 50 boritók 25 kr. Üzleti könyvecskék kor. fill. vonalzással jó papirból, keemény táblával mészárosoknak és henteseknek nagyon alkalmas. 100 drb 16 lappal 1 frt 50 kr, 100 drb 24 lappal 2 frt, 100 drb vászonkötéssel 60 lappal 10 frt. A legkisebb rendelést is ebben az árban szállitom. Ezek az árak ab Budapest értendők, postadij hozzá lesz számitva, a pénz előre beküldendő vagy pedig utánvét mellett 25 kr. levélbélyeg beküldése ellenében küldök teljes mintakollekciót posta dijmentesen.

x **Fábián Béla** magkereskedő lapunk mai számában közölt hirdetését olvasóiuk szives figyelmébe ajnljuk.

Archőr és kezek ápolására ne használjon mást, mint a *Fortuna-crémet*. Egy tégely **1 kor.** Hozzávaló szappan **80 fillér.** Teljesen ártalmatlan! **A megfagyott testrészek** viszketése, melelkiés fájdalmas, mely ellen az egyedüli biztos gyógyhatásu szer a *Halifax fagybalzsam*. Ára 1 korona. **Főfájást,** mely bármitől ered is, rövid pár perc alatt meggyógyit a *„Fortuna Migrain-Pastilla“*. Egy darab **30** fillér, 6 darab **1** korona **50** fillér, 12 darab **2** korona **80** fillér. Kapható **Schuberth Arnold** gyógytárában, Budapest, VII., Csengery- és Dobutca sarok

x **A legérdekesebb tudnivaló** a a hölgyeknek az, hogy ilyenkor tavaszsza a legjobb, leghatásosabb arctisztitó a Dr Schihulszky Selyem-arczcréme **(drága, de jó).** 1 doboz 2 K. 20 F. A Dr. Schihulszky-féle szappan a világ legjobb szappana. 1 drb 70 fillér. Készit Kassa legrégibb gyógyszertára, az „Isten szemhez“. Pontos cim: **Székely gyógyszerész, Kassa.**

Nyilatkozat.

Alulirott szeszgyáros és gazdálkodó 1903 január 31-én tüzkárt szenvedtem, amelyet a „Házai Általános Biztositó Részvény-Társaság“ ugy az én, mint a jelenvolt szakértő teljes megelégedésére minden vita nélkül igazságosan és gyorsan 1403 koronával rendezett és kifizetett.

A tanusitott igazságos és gyors eljárásért a Hazai Általános Biztositó Részvény-Társaság-gal szemben elismerésemnek adok kifejezést.

Kelt Medgyesen, 1903. február 15.

Mendel Lázár Sámuel s. k.

KÖZGAZDASÁG.

A Magyar Takarékpénztárak központi jelzálogbankja mint reszvény társaság f. hó 28-án tartotta meg X rendes közgyülését a társasági elnök Mándy Lajos vezetése alatt. A közgyülés szabályszerü egybehivása és határozatképessége megállapittatván, az igazgatóság jelentése terjesztett elő. A jelentés rámutat azon örvendetes lendületre amely a jelzálogüzlet terén az évek óta tapasztalható pangást felváltotta. Ez kifejezésre jutott a cimletek nagy kelendőségében is. Örömmel konstatálja, hogy a vidéki intézetek közül mindinkább többen lépnek kölcsöneik átruházása végett a központi jelzálogbankkal összeköttetésbe. A kölcsön állomány jelentékeny szaporulatot mutat. Megszavazott az igazgatóság 1902. év folyamán 2950 kölcsön ügyben 16,211.927 k. kölcsönt. Folyósitatott 11,202.927 kor. 90 fill. kölcsön. A juta ékszám'a összege szemben az előző évi 385.690 koronával 439.940 k. A mérleg 572.161 k. 73 f. nyereséget mutat fel szemben a tavalyi 507.802 koronával. A közgyülés az igazgatóság jelentését elismeréssel tudomásul vette, az előterjesztett mérleget elfogadta, a felmentvényeket megadta és elhatározta, hogy a tiszta nyereségből 830,000 kor. 5.1 | 2 százalék osztalékra, 55,889 kor. 25 fill. a tartalékalapra, 100,000 kor. értékpapir árfolyam különbözeti tartalékalapra, 20,000 kor. a tisztviselők nyugdijalapjára, 42,514 kor. 16 fill. igazgatósági jutalékokra és végül 24,308 kor. 32 fillér uj számlára való átvitelre fordittassék. A tartalékalap a fenti javadalmazással 500,000 koronára, az árfolyam különbözeti tartalékalap pedig 140,000 koronára emelkedik. A közgyülés elfogadta az igazgatóságnak egy a bank céljainak megfelelő ház vásárlására vonatkozó javaslatát. A részvények 1903. évi március hó 15-től kezdve váltatnak be 55 koronával. Ezután a közgyülés az igazgatóság eddigi tagjait, nevezetesen Mándy Lajos, dr. Gervay Nándor, Flittner Károly, Vass Károly, báró Bánffy Ernő, Csepi Dani, Csorba Edc, Déghy Gyula, Diebella György, Elek Lipót, Fári Antal, Ferenczy Károly, dr. Freisinger Lajos, dr. Hajósi György, Heinrich Sándor, Heincz Hugó, Hazellá Gyula, Imre Miklós, Jerfy Antal, Leitner Zsigmond, Lengyel Antal, Pósch Gyula Radvány István, Reusz József, Sándor Rezső, Schnell Károly, dr. Schwarcz Miklós, Sugár Sándor, dr. Szeless József, Szutrély Lipót, Vannay Ignác és Zádor Lajos urakat ujolag megválasztotta s egyuttal az igazgatóságot Blaskovics Ferencz, dr. Janits Imre, Kuranda Félix, dr. Lukács György, Popper Bernát és Szécsi Pál urakkal kiegészitette. A felügyelőbizottság tagjaiul pedig megválasztattak dr. Hoványi Géza Lányi Mór, Fischer Salamon, (uj) dr. Proszvimmer Sándor, Kaltenecker Márto, (uj)' Révész Adolf és Szepessi Sándor urak. Az ujonnan választott igazgatóság nyomban a közgyülés után megalakulván, a saját kebeléből másodelnökül dr. Gervay Nándor és Popper Bernát urakat, alelnökül Flittner Károly és Vass Károly urakat megválasztotta.

—

Budapesti gabonatőzsde.

Buza 1903 áprilisra 7·68—7.67. Rozs áprilisra 6·78—6.77. Zab áprilisra 6.10—6.08. Tengeri 190 májusra 6.16—6.15. Repce 1903 augusztusra 11.8—11.90.

Budapesti értéktőzsde.

Előtőzsdén kötlettett: Osztrák hitelrészv. 686.75 Magyar hitelrészvény 744.00. Jelzálog bank 516.00 Rimamurányi 480·00. Osztr.-m. államv. 91.—. Magyar hitelrészvény 742 50 Magyar 4 százalékos aranyjar. 121.10. Koronajar. 99.50. Leszámitolybank 463.50 Osztr. magyar államvasut részvény 692.25, Déli vasut 52.50, Német birod. márka 117.20. Villamos vasut 814.00 Budapesti körüti vasut 621.00—.

Bécsi értéktőzsde.

Bécs, március 10. Osztrák hitelrészvény 686.25 Magyar hitelbank 748.—. Osztrák-magyar államvasuti részvény 693.50. Négyszázalékos magyar aranyjáradék 121.10. Nyugodt.

—

— **Közvágóhidi sertésvásár.** (Hivatalos jelentés déli 12 órakor.) Tegnapról maradt 49 darab. Ma érkezett 52 darab. — Déli 12 óráig eladtak 116 darabot. Mai árak: Öreg sertés, elsőrendü 106—110 korona, másodrendü 100—106 kor, selejtezett áru 96 kor. Fiatal sertés, nehéz 108—112 korona, középsulyu 106—110 kor., könnyü 100—106 kor., hussertés, süldő 104 korona, 100 kilogrammonkint élősulyban, minden **levonás nélkül. — A vásár élénk volt.**

Társadalmi küzdelem.

EREDETI BÜNÜGYI REGÉNY.

Irta:

ILLOSVAI HUGÓ.

Minden jog fenntartva.

A titokzatos idegen.

De tekintsünk egy kissé vissza és nézzük, hogy mi történt azóta, hogy a kisbiró elment vacsorát hozni.

Mikor a kisbiró kilépett a községháza kapujából, a kapu mögötti fal mellől egy alak bujt ki és a kisbiró után sompolygott.

Csaknem ezzel egyidejüleg lépett a csapszékbe és mikor a kisbiró megrendelte az ételt, italt, ő is odalépett a söntéshez és rendelt magának egy pohár bort.

Középtermetü, uri ruházatu ember volt, napbarnitott arccal, villogó szemekkel, koromfekete szakállal, bajusszal.

A kisbiró kiment a konyhába, hogy a vacsora után nézzen, ezalatt az idegen körültekintett, a kisbiró számára megtöltött boros kancsók mellé állt és poharát szájához emelve, mintha innék, a pohár mellett kezében tartott papirosból valami fehér port szórt a kancsóba.

Azután fizetett és kiment, még mielőtt a kisbiró az étellel visszatért volna.

De az utcai ablaknál megállott és benézett a korcsmába. Megfigyelte, mi történik ottan.

Semmi sem történt.

A kisbiró elhozta egy kosárban az italféléket a konyhából, azután mellétette a kancsó bort is.

Az idegen most gyorsan eltávozott az ablakból és sietve ment vissza az előbbeni buvóhelyére, melyet el is ért, mielőtt a kisbiró kijött a csapszékből.

(Folyt. köv.)

KÉRPEL-féle

Kézfinomitó

folyadék

a durva és felrepedt kezet

3 nap alatt

bársonysimává és hólehérré

teszi.

1 üveg ára 80 fillér.

Postai szétküldés:

KERPEL gyógyszertár

BUDAPEST,

Lipót-körut 28 | f.

4 üveg rendelésénél bérmentve.



Fontos az érdekelteknek tudni, hogy mig egyéb fajta keserüvizekből egy egész pohárral szükségeltetik, addig hatható már fél pohár

IGMÁNDI

KESERÜ-VIZ

mint kitünő étvágyat hozó, természetes gyomortisztitó és hashajtó. Ize nem émelygős sós, hanem könnyen bevehető kellemes keserü

Üvegje 60 fillér.

Kapható mindenütt, ugy a forrástulajdonos **SCHMIDTHAUER Lajos** gyógyszerésznél **Komáromban.**

Budapesten: **ÉDESKUTY L.** ásványvizkereskedőnél és **LUX M.** Museum-körut 7. szám.

Jobb és megbizhatóbb

magvakat

olcsóbban sehol sem kapni, mint

Fábián Béla

magkereskedésében

Budapest, IX., Üllői-ut 73|B.

Arjegyzéket kérjünk.

Olcsó Kávé és Tea árak.

1 kiló háztartási (igen jó)	KAVE.	frt 1.20
1 „ Portorico		„ 1.30
1 „ Portorico igen ajánl.		„ 1.50
1 „ Cuba (finom)		„ 1.70
1 „ Cuba (legfinomabb)		„ 1.90
1 „ Gyöngy (finom)		„ 1.50
1 „ Mocca		„ 1.40
1 „ Mocca (legfinomabb)		„ 1.60
1 „ Arany Java		„ 1.40
1 „ Arany Java (igen fin.)		„ 1.60

Különösen ajánlom naponta frissen pörkölt kávémat:

1 kiló vegyes pörk. (igen jó)		frt 1.40
1 „ finom pörkölt		„ 1.60
1 „ Cuba pörkölt		„ 1.80
1 „ Cuba és mocca vegyes		„ 2.—

Kávéhoz csomagolható:

½ kiló Mandarin csász. kev.	TEA.	frt 2.—
¼ „ Mandarin csász. kev.		„ 1.00
⅛ „ Mandarin csász. kev.		„ .86
½ „ Háztartási		„ 2.40
¼ „ Háztartási		„ 1.95
⅛ „ Háztartási		„ —.6[illegible]
1 csomag törmelék		„ —.90

4½ kiló postazsákra (melyben több fajta is küldhető) már vidékre is teljesen bérm. és elvámolva küld

Balogh László

kávé és tea-kiviteli üzlete Budapest.

Főüzlet és iroda: **VII., Rottenbiller-utcza 18. szám, üzl. VI., Andrássy-ut 86. szám.**



Padua Szent Antal

mell-czukorkái

kellemes nyálkaoldó hatásuak köhögés, rekedtség és minden hurutos bántalom ellen

Egy doboz ára 60 fillér.

Készíti:

Hazslinszky I.

gyógyszerész

Budapest, X. k., Liget-tér.

Kapható a gyógyszertárakban és a drogna-üzletekben.

Megszünt a hajhullás és korpaképződés!



Mi m ndnyájan megkérdeztük orvosunkat

Petrol-balzsam

kellemes illatu és a legjobb e nemü szer, mely megakadályozza a hajhullást és a korpa képződését, a hajat bársonyl simává, fényessé és hajlékonynyá teszi és a növést ujra elősegiti.

Egy üveg ára 3 korona.

Egyedüli főraktár:

PETROVICS MIKLÓS

droguista és illatszer-gyáros

Budapest, Bécsi-utcza 2. szám.

Az első magyar folltisztitó gyár

Budapest, IX. Soroksári-ut 96.

Ágytollak tisztitását elvállalja és az erre szolgáló legkipróbáltabb gépekkel az ágytollak pormentessé tétetnek, gőzöltetnek és tökéletesen desinficáltatnak.

Telefon vagy levelezőlap utján történt megkeresésre az ágytollat a házból elhozat uk és azt az utpon visszaszállitjuk. Kivánatra a fél tisztitási ár mellett jelen lehet. Vidéki megrendelések gyorsan és pontosan eszközöltetnek.

Telefon 62—83.

Pécsi quarglit

a legjobb minőségben 1 ládát amely 4—5 schockot tartalmaz, **schockonkint 1 koronáért** ajánl a

Pécsi pogácsasajt-gyára

PÉCS

Casa-Malomi-ut 4. sz.

Bajusz- és szakállnövesztő szer.

Kitünő hatásáról számtalan elismerő irat tanuskodik. Csalhatatlan, biztos eredmény! Csak nálam beszerezve valódi. Ára 1 kor. 20 fillér.

Nyilvános köszönet ime a sok közül: „Az összes hirdetett szereket megkisérlettem, s köszönettel tudatom, hogy csak az ön készitményének köszönhetem, hogy bajuszom nőtt stb.

Róth Nándor, magánhivatalnok, Arad-Gaj.

Hajnövesztő 136 hálalevéllel igazolom e szer kitünő hatását. — Ára 2 korona.

Minden **ősz**ülő **egyénnek** nélkülözhetetlen a

Tábor-féle Haj-Regenerateur csakis Aradon **Tábor** gyógyszertárában kapható. — Ára 2 korona.

Ez nem hajfestő! Ártalmatlan! Szintelen folyadék!

Sem a kézen, **sem a fejbőrön, sem a ruha szövetén** semmi foltot nem hagy és ép oly egyszerüséggel használjuk, mint mikor vizzel bekenjük a fejünket. **Az ősz hajat 8—10 nap alatt olyan színüre varázsolja, mint az ifjabb korában volt, anélkül, hogy festené.** Férfi és nő egyaránt biztos eredménnyel használhatja. Hatásáért elvállalom a kezességet!

Arcz szépitésre a leghatásosabb a

Csoda-crém. Szeplőt, májfoltot és minden arcztisztátlanságot 4—5 nap alatt eltüntet és nem engedi, hogy ujra kiüssön. Hatásáért teljes szavatosságot vállalok. Ára 1 korona, hozzávaló szappan 70 fillér.

Ingyen adok tanácsot és felvilágositást **szépséghiba** eltüntetésére irányuló vagy **gyógyszer kérdésben!**

Fenti szerek kizárólagos megrendelési helye:

Tábor Gyula gyógyszertára Arad.

Uj beföttek.

Világos, vágókemény, valódi; **barozk, málna, megy, ribizke** (hecserli), **őszi baraczk**

földi eper-befőtt	kor.	1.60
narancs, citrom	„	1.80
lina	„	—.76
ananasz-befőtt	„	2.—
szilva (áttört czukor szilvaiz)	„	—.68
csipkebogyó compot	„	1.—

nettó 1 kilogrammonkint prágai raktáramban egy minőségből 5 klg. vételénél 1 klg. 80 grannyos dobozokban klg.-ként 14 fillérrel drágább.

kitünő keverek (melange)	kor.	—.90
friss málna és mogyg.-szörp	„	1.40
citromle	„	2.—
paradicsom befőtt	„	1.—

á 1 klgként ajánlja

Taussig Hermann

conservgyára

Prag-Carolinenthal.

Meg nem felelőt franco visszaveszek.



A már 29 éve a világo uraló eredeti angol

„Helical-Premier"

kerékpárokat mélyen leszállitva 125 frttól feljebb havi 8 és 10 frtos részletre elsőrendü **„Cyclon"** gépeket 90 frtért és kerékpár-alkatrészeket nagy bevásárlásaink folytán **30%-o árleszállitással** szállitunk vidékre és bárhová.

1 db I. rendü külső gummi jótállással	frt	5.—	és 8.50
1 db I. rendü belső gummi jótállással	„	8.—	„ 2.—
1 db jóminőségü acetylen-lámpa	„	3.25	„ 2.—
1 pár kitünő podál	„	2.75	„ 2.25
1 drb jó minőségü kerékpár-láncz	„	2.50	„ 1.90
1 drb angol nyereg	„	3.25	„ 2.—
1 klgr. calcium carbid	„	—.—	„ —.35

Nagy árjegyzék 300 képpel magyar vagy német nyelven ingyen és bérmentve

LANG JAKAB és FIA

kerékpár nagyraktára.

Budapest, VIII., József-körut 41. sz

Fióküzlet: **VII., Rottenbiller-utcza 1.**

Az áruk kitünőségéért kezeskedünk és nem tetszőkér a bónzt visszaküldjük vagy kicseréljük.

A Jeruzsálemi szemviz Szemgyógyviz.

Több ezer éves titok már az én Jeruzsálemi szemvizem készitése, melyet eddig szentéletü remeték készitettek és árusitottak — s még ma is árulják a zarándokok.

Csak egyiptomi folyóvizzel készitve hathatós mint az enyém, amely meggyógyit szemszurást, rövidlátást, csipásodást, farkas sötétséget, foltos látást, könyezést, szemvérességet, köthártyalobot s minden szembetegséget. Nem csalás, mert még mindenkinek használt s ha még egészséges a szem — még akkor is tanácsos állandóan használni, mert megóvja a szemeket minden betegségtől — s még száz éves korban is erős és jól látást biztosit. Nem is kerül kincsekbe. 80 kr. ha postautalványon beküldetik, portomentesen lesz 1 üveg küldve, ha pedig 3 kor. 40 fillér küldetik, 3 üveggel küld a

Révész Nándor gyógyszertára Pozsony-Dlószeg.

Raktár **Török József** urnál Pest Király-u. 12.

Kérjük minden gyógyszertárban a „Révész aláirással".

A szamárhurut egyetlen gyógyszere a syrup contra pertussim orientalis.

Rövid néhány nap alatt feltétlenül megszünteti minden kellemetlen következményeivel együtt **Hatása biztos** az adagolás szigoru betartása mellett. — **Számtalan elismerő levél** igazolja a szer csodás gyógyhatását,

. . . Már harmadnap megszünt a görcsös hányással egybekötött köhögés és hetednapra a gyógyulás teljesen beállott.

Nagy József,
Jásztelek, 1902. X|2. felmszabó mester.

Egy üveg ára 2 kor. — 2 kor. 60 fillér beküldése mellett bérmentve.

Szétküldés: **Bordás János** gyógyszerész **Jászberény.** Budapesten: **Török József** Király-utcza 12. és **Egger** Vácz-körut 17. gyógyszerészeknél. — **Debreczenben: Mihályovits Iván** gyógyszerésznél. — **Temesvarott: Jahner Rezső** gyógyszertárában Temesvár-i város és **Reohelt Leo** gyógyszertárában Temesvár-József-város.

Fájdalomcsillapitó a Dr. Polasek-féle

Menthalan-balzsam

(törv. védve)

Hatásában kitünő és biztos a siker heveny és idült rheuma, köszvény, idegzsába, neuralgia, hátgerincz megbetegedések, izületi zsúz, stb. esetében. — Ideges fejbántalom, valamint ideges fogfájdalom esetében biztos siker érhető el. Egy doboz K. 1.60, 3 doboz K. 5 portomentes szétküldéssel.

Megrendelhető a készitőnél:

Dr. Polasek J.

„Angyal" gyógyszertárában Zágrábban.

Budapesten: Török Józsefnél VI., Király-utcza 12.



Első biztositó intézet KATONAI SZOLGALAT ELETÉRE

Ő cs. és kir. fensége József főherceg védnöksége alatt m. sz.

Budapest, IV. Vaci-utca 34. I. e.

Fiugyermekek legelőnyösebb ellátása a védkötelezettség, illetve nagykorusitás idejére. — Olcsó dijtételek. — Szabadelvü szabályozások. — Az üzemhaszon a biztositottaké; a besorozott ifjak ezenfelül tetemes külön nyereményben részesülnek. Biztositási tőke 38 millió.

Biztositéki alapok hat és félmillió.

A legjobb legmegbizhatóbb gazdasági kertivetemény és virágmagvak

csakis (a volt **Nöthing**-féle 23 év óta fennállott) most

GOMBÁS JENŐ

ujonnan berendezett **elsőrangu magkereskedésében**

Budapesten

Kálvin-tér 9. sz. szerezhetők be.

Arjegyzék kivánatra ingyen és bérmentve.

Férfiakat, nőket

egyaránt érdekel, hogy a **„Catechu-Injectio"** egyedüli szer a legmakacsabb hugycső- és fehérfolyásoknál fényesen tanusitják ezt a hálalevelek ezrei. Egy üveg uraknak 2 korona, nőknek 2.10 kor. Csak **Gyarmati**-féle Catechu-Injectiót fogadjunk el. Postai szétküldés:

Városi gyógyszertár a „Szent-Háromság"-hoz

BAJA, Fő-utcza 371. sz.

Férfiak és Nőknek

a legmakacsabb heveny és idült folyások (tripper) befecskendozés nélkül a legbiztosabb gyógyszernek a

„Samid labdacsok"

bizonyultak. Egy doboz 100 labdacs tartalommal és pontos használati utasitással 6 korona. Vidékre 6 korona előleges beküldése vagy utánvét mellett diskréten küldi.

Továbbá köszvényes reumatikus, podagrás bajok ellen legjobb a

Sapol-köszvény-kenőcsöt.

Meggyógyul! Munkabiró! Egészséges lesz

Egyedüli biztos hatásu szer az összes reumatikus bajok ellen. Leggyorsabban gyógyitja a köszvényt, csonthurogatást, nyilanlást, keresztcsontfájdalmat, hátfájást, derékfájást, gyomor-, lép- és májdaganatot, mirigyes bántalmakat, izomhüdést, az összerogyodott, hajlithatatlan ereket és inakat, a fölfátást és fogfájást, **ára 5 kor. Egy doboz Lodoroi-féle vér- és gyomortisztitó labdacs 2 korona 40 fillér.**

Kapható a fő- és szétküldési raktár:

„Magyar Király" gyógytárban Budapesten V., Erzsebet-tér – Marokkói-u. 2.

Megrendelhető utánvét vagy a penz előleges beküldése mellett.

Ezer és ezer hálanyilatkozat.

Hogy lopol! **„BAUMANN-féle IDEÁL"** Teljesen ártalmatlan!

Pipere-Mosdópor a legkitünőbb a bőr ápolására,



a pudert és arcfestéket feleslegessé teszi.

A bőr puha rózsás bársonypuha és üde lesz, megpótolja idő előtti öreg kinézést, eltávolit arczráncokat, pörzsölyt, bőiratkat, foltokat, verpirosságot stb. Egy kitünő szer, télen **durva, vörös, felpattant bőr** ellen mert a bőr egy bársonyszerü réteggel át lesz huzva. Kiválóan a czinészek részére, kinek bőrét a festék és puder rontja — **„Baumann Ideal"-ja** egy felülmulhatatlan ápoló szer. **Egy proba elég, hogy annak bitünő hatásáról meggyőződhessen. Kérjen „Baumann Ideal"-t és ne mást lépve.**

Kapható minden jobb patikában, drogueriában és parfümeriában.

Ára egy csomagnak 6 fillér. 8 korona beküldése mellett 20 csomag bérmentve. Próbakiildemény 6 fillér levélbélyegben. Szétküldés az egyedüli feltalálónál és gyárosnál: **Baumann Jenő, Zimony.** Budapesti főraktár: **Irsay Kálmán** drogueria a „Sárkány"-hoz, IV., Egyetem-utcza 11. Továbbá: **Török** féle gyógyszertára Király-utcza 12., **Lux Mihály** Muzeum-körut 7., **Dr. Egger**-gyógyszertár Vácz-körut 17., **Molnár é Moser** Koronaherczeg-utcza 9., **Novoda Mándor** Kossuth-Lajos-utcza 7., **Deisinyi Frigyes** Marokkói utcza 2. szám.

Nyomatott a tulajdonos „Hirlapterjesztő Vállalat" körforgógépén. (Czégulajdonos: Székely Viktor.)

Szórakoztató délutánokról.

Városunk közönségének nem kell unatkoznia. Jourok, szórakoztató délutánok napirenden, vagy jobban mondva hetirenden vannak. Kiki választhat belőle izlése szerint. Az elmult vasárnap háromfelé tartottak ily kedélyes összejövetelt.

Az izr. jótékony nőegylet a Casinóban tartotta a szokásos jourját, amely az idén már az utolsó. A csunya idő ellenére nagyon szép számmal jelent meg városunk hatalságának, ho meg a mamáknak nagy része, hogy az idén még egyszer kimulassák magukat. Várakozásukban nem is csalódtak, mert a jelonvoltak egy igazán élvezetes programmnak voltak hallgatói, melyben városunk jeles műkedvelői vettek részt. Este társas vacsora volt.

A nagykanizsai általános munkásképző egyesület is tartott szórakoztató délutánt. Az egyesület terme alighogy szüknek nem bizonyult a nagyszámu közönség befogadására. A műsort Neumark Ilona nyitotta meg ügyes zongorajátékával. „Szórakozott kisasszony" cimü monolog remek előadásával Biba Jolán igazán megérdemelte a kapott tapsvihart. Kléh Mihály humoros felolvasásával a közönséget állandó derültségben tartotta. Oszeszly Viktor mély érzéssel előadott szavalatával csak ujból bebizonyitotta, hogy máris nagy jártassága van a szavallatok előadásában. Neumark Ilona és Lisztner József remekül előadott zongorakettősét a közönség szünni nem akaró tapssal honorálta. Háromszor kellett nékik ráadást adniok. Danis Jenő „Az udvarias ember" cimü monolog előadásával méltóan rászolgált a zajos tetszésnyilvánitásra. Egy vigjátékból, Grozinger Annus és Pávelkovits Kálmán adtak elő egy párjelenetet. Grozinger Annus nagyon kedves és természetes játékával nagy tapsot aratott. Méltó részt kér ebből jóizü játékáért Pávelkovics Kálmán is. A közönség egy kellemes délután emlékével távozott, mely szórakoztató délutánnal be is záródott az idei programm. Nem számitva ebbe a március 15-én tartandó hazafias ünnepet, melyre a kör szivesen lát vendégeket.

Bár beszámolásunkban utolsó helyen, de a sikerre nézve tán első helyen kellett volna beszámolnunk a kath. legényegylet kedélyes délutánjáról is. Mint már mult vasárnap, ugy ezuttal is, zsufolásig megtelt közönséggel a főgymnasium nagy rajzterme. Klein Elek szavalatával, „Nővér" Incédytől, megérdemelt tapsban részesült, mely után Ábrahám Katus tanitónő ragadta magával a közönség zajos tetszését, melyre szép zongora-játékával igazán rászolgált. A felolvasást ezuttal Mátyás József főgymnasiumi tanár tartotta, melyet ügyes és jóizü előadásával oly élvezetessé tett, hogy sajnáltuk, hogy már vége van felolvasásának. „A lengyel anya" cimü verset Tóth Kálmántól, Purger Linuska szavalta s ügyes szavallatával megnyerte a közönség tetszését. Schável Lujza szép és kellemes hangjával több csinos dalt adott elő. Elsőrendü partnere volt Eperjessy Gábor egyl. alelnök, aki ügyes zongora-játékával kisérte az éneklő kisasszonyt. E számnál tapsban nem volt hiány. Ehrlich Irén vig monologjának minden jó kis részletét oly ügyesen használta ki, hogy ez dicséretére vált volna egy hivatásos szinésznőnek is. A műsor kellemes befejezése volt különböző gramofonon darabok bemutatása, melyért Perger János nyug. fütőházi II-od főnököt illeti az elismerés.

Hirek.

Eljegyzés.

Néhai palini Inkey László özvegyét Bittó Ágnes urasszonyt, eljegyezte gróf Török József, Ungmegye főispánja.

Földink sikere.

Napról-napra hallunk Zalai Margit bájos földink sikeréről és haladásáról. Zalai (Zetl) Margitról a „Thália" cimü szinművészeti hetilap következőket irja: „Ripp van Winkle" II-ik felvonásában Lisbettet Zalai Margit játszotta. A kisasszonyban egy oly kezdő soubrettet ösmertünk meg, ki a jövő operette szinészetnek kitünő művésznője lesz.

Felülfizetések kimutatása.

A kereskedő ifjak önképző egyletének folyó hó 7-én megtartott estélyén a következők voltak szivesek felülfizetni: Elek Ernő, gelsei Gutmann Vilmos, Reik Gyula 10—10 kor., Tinágl Lajos 8 kor., Heltai József, Vécsey Zsigmond 5—5 kor., N. N. 3 kor., Bergstein Géza, Klein József 2—2 kor., özvegy Vicentiné 1 kor., Reichenfeld Ede 80 fill., Moger N., Kohn L. Lajos, Balázs Ede, Münz Jenő, Baka Géza, Bogenrieder Károly, Steiner Emil, Singer József, Bród Ignác, N. N., N. N., N. N., 40—40 fill. összesen 61 kor. 60 fill. mely adományokért ezuton fejezi ki hálás köszönetét a rendező bizottság.

Ügyvédek a birák mellett.

A zalaegerszegi ügyvédi kamara e hó 6-ikán választmányi ülést tartott, amelyen elhatározta, hogy a kir. birák és ügyészek által a fizetés rendezés iránt indított mozgalom sikere érdekében felterjesztést tesz az igazságügyminiszterhez, hangsulyozva azt, hogy a birák kivánságait jogosoknak és méltányosoknak ismeri el.

Küldöttség a közoktatásügyi miniszternél.

A csáktornyai állami tanitóképző intézet teljes kibővitése és fejlesztése ügyében az igazgató tanács egy kérvényt intézett a vallás- és közoktatásügyi miniszterhez, amelyet március 5-én egy küldöttség vitt rendeltetési helyére. Vezetője dr. Jankovich László gróf főispán, tagjai pedig dr. Ruzsicska Kálmán kir. tanácsos tanfelügyelő, az igazgatótanács elnöke, Ziegler Kálmán alelnök, Zakál Henrik gondnok, Margitai József igazgató voltak. A küldöttséghez csatlakozott Bogyai Máté országgyülési képviselő. Dr. Jankovich László gróf főispán bevezető beszéde után dr. Ruzsicska Kálmán tanfelügyelő, a kérvény tárgyát méltató beszéd kiséretében nyujtotta át azt a miniszternek, ki a legszivélyesebben fogadta külön kihallgatáson a küldöttséget, melynek tagjaival hosszabb ideig társalgott s igen kedvező kilátást nyujtott a régi óhajtás megvalósitásához. A küldöttség még dr. Axamethy Lajos miniszteri tanácsosnál, a képzőintézeti ügyosztály vezetőjénél is tisztelgett, ki szintén a legjobb reményeket nyujtá a küldöttség tagjainak.

Brutális kocsis.

Nem egy szerencsétlenséget idézett már elő egyik-másik durva meggondolatlan kocsis ostora. Tegnap délelőtt is egy somogyszentmiklósi lakós, midőn két gyermek felcsimbálószkodott, ostorával hátracsapott, oly szerencsétlenül, hogy az egyik fiu fülét behasitotta és ezután gyors vágtatásban elhajtott. A szülők panaszára a brutális kocsist a rendőrség nyomozza.

Hivatlan vendég.

Lakovits István csehországi csavargó a napokban belopódzott Horváth János Magyar-utcai lakós lakásába és onnét 22 korona értékü ruhanemüt lopott volna el, ha meg nem csipték volna az ajtó helyett, az ablakon távozó tolvajt, kit a rendőrségnek átadtak. A tolvajt egyelőre a rendőrség fogva tartja.

Kiskanizsai csendélet.

Igy tavasz jöttén Kiskanizsán is felfrissülnek a kedélyek. Az ottani koresmában iddogáltak Poszovec József és Sánta Pista legényemberek. Ez utóbbi aztán nagy jókedvében ugy talált egy üveget társa fejéhez vágni, hogy az vértől elboritva rogyott le a földre. A virtusos legényt feljelentették.

Felsült csalók.

Két csavargó tegnap reggel szerencsét próbált Rác István oltárci lakóssal és egy papirral telt erszényt ejtett el közölük egyik, az utána jövő Rác István előtt. A másik csaló a kiszemelt áldozat mögött haladt és abban a pillanatban, ahogy Rác István az erszényt felvette, nyomban ott termett mögötte és részt kért a talált erszény tartalmából. Rác, ugylátszik hallott már az csalódásokról, egész nyugodtan azzal biztatta, hogy a korcsma udvarán majd megnézi mennyi pénz van az erszényben. Azonban a csaló rögtön akarta az osztalékot és azt mondta, hogy hát adjon neki 5 forintot a saját pénzéből, ha már nem akarja az utcán megnézni az erszény tartalmát. Rác előtt még gyanusabbá vált a dolog, semmit sem adott, hanem megnézte gyorsan az erszény tartalmát s midőn látta, hogy becsapták, ugy arcához vágta a csavargónak az erszényt, hogy orrán és száján dült a vér, mikor a komolyabb következményektől tartva, elillant.

A közigazgatási tisztviselők szervezkedése.

Zalavármegye tisztviselői is szervezkednek, hogy a közigazgatási tisztviselők helyzetének javitása érdekében inditett mozgalomhoz csatlakozzanak. Csertán Károly alispán maga vette kezébe az ügyet s a vármegye összes tisztviselőit március 15-ikére Zalaegerszegre értekezletre hivta össze.

Felöltöztetett utcák.

A kereskedelmi forgalom egyik főrugója a reklám. Ez tény, ennek ellenkezőjét nem lehet vitatni. Csak azon kereskedő boldogul, aki reklámmal dolgozik s annál többre viszi, minél nagyobb, lármásabb reklámmal csalogatja a vevő közönséget. Az a kereskedő tud megélni, aki nagy hü-hót csap az üzlete érdekében. A kereskedőnek és iparosnak minden tisztességes módot fel kell karolnia, hogy a nagy versenyben boldogulhasson. Szemkáprásztató dolgokat kell művelni, csakhogy az üzlet felvirágozzék s ezt leginkább a kirakatban teszik. Azonban, ami kereskedőink nemcsak az üvegtábla mögé teszik a portékát, hanem a nyilt utcára is kiteszik. Főbb utainkon alig találni üzletet, ahol a sok tarka-barka holmi ott ne fityegne az utcán, cégér gyanánt, A járó-kelőknek ugyancsak vigyázni kell, hogy a lelógó áruk, kalapját le ne szórják. Legjobb letérni a kocsi-utra. Itt meg az őrült módon vágtató kocsik az ember életét veszélyeztetik. Szépen vagyunk. Ha a gyalogjárón haladunk, a legkisebb szél is arcunkba csapja az utcára kiaggatott árukat, a kocsi-uton pedig az elgázolás fenyeget bennünket. A kellemetlenségre figyelmeztetjük a rendőrkapitányságot, talán tehetne ebben a dologban valamit. Mert nemcsak, hogy akadályozza a forgalmat, hanem el is csufitja az utcákat, az e fajta felöltöztetés.

MEGHIVÓ.

Tisztelettel értesitem a tánckedvelő ifjuságot, hogy „Utolsó Garas" vendéglőmben pénteken, azaz purim napján

Tánc-estélyt

rendezek, melyre tisztelettel meghivom.

Herzfeld Dávid.

Jó italokról, ételekről, és pontos kiszolgálásról, valamint jó zenéről gondoskodva van.

Szabad bemenet!

Legjobb és legmegbizhatóbb kerti és gazdasági

magvak,

valódi magyar lucerna, belföldi vörös virágu lóher, Gróf Teleki Arvéd-féle sárga és óriási vörösfaju burgondia takarmány répamag; ugyszintén francia perje, muharmag, különféle fümag, baltacim, biborhere **arankamentes és csiraképes minőségben** a legolcsóbb árban kaphatók

Balaton Testvérek

füszer és magkereskedésében Nagykanizsán.

Kitünő minőségü

oltó gummi

és oltó kések

legjutányosabb árban kaphatók

Weiss és Ledofsky cégnél

Nagykanizsán.

Üzletalapitás 1877. évben.

MILTÉNYI SÁNDOR CIPÉSZMESTER

ajánlja dusan felszerelt raktárát,

hol mindennemü uri-, női-, gyermek- és babycipők, bokavédők, bőrharisnyák (gamaschnik), bőr és cipőkenőcsök és minden e szakmába vágó áruk

a legjobb minőségben

jutányos áron beszerezhetők.

Mérték után rendelt lábbelik különös gonddal készülnek.

Singer Irma

fehérvarrónő és himzőné elvállal mindennemü munkát házban és házon kivül ugy helyben, mint vidéken.

JUTÁNYOS ÁRAK.

Lakik: **Nagykanizsán, Magyar-utca 4. sz.**

Kiadó bolt és lakás.

A város egyik legélénkebb utcájában egy különálló sarokházban, egy **három szobás lakás** folyó évi május hó 1-ére

KIADÓ.

A szobák egyike **boltnak**, vagy **irodai helyiségnek** is igen alkalmas.

Bővebbet a kiadóhivalban.

LACKENBACHER EDE

szállitási és költözködési vállalata

NAGYKANIZSA

Erzsébet királyné-tér. Kinizsy-utcza.

Mindennemü könyv jutányos áron

szép és tartós

bekötését

gyorsan teljesiti

Krausz és Farkas

ujonnan felszerelt

könyvkötészete.

Minden e szakba vágó munka

tartós és izléses kivitelben.

Iskolaszerek dus választékban.

Jutányos árak! Pontos kiszolgálás!

ÜZLET-MEGNYITÁS.

Tisztelettel értesitjük a nagyérdemü közönséget, hogy Nagykanizsán, Erzsébet királyné-tér, rác hitközség épületében a mai kor igényeinek teljesen megfelelő

Divat- és vászonáru kereskedést

nyitottunk, melyben mindennemü ruhakelméket, mosó és szövöttárut, rumburgi vásznat, női ruhabéléseket és e szakba vágó mindennemü árucikket állandó nagy választékban tartunk raktáron.

Hivatkozva még e téren szerzett több évi tapasztalatainkra, reméljük, hogy a t. vevő közönség becses pártfogásával uj üzletünket is megajándékozza, melyet törekedni fogunk pontos és figyelmes kiszolgálás által mindenkor kiérdemelni.

Teljes tisztelettel

Kohn és Kaufman.

!! UJDONSÁG !!

Elvállaljuk mindennemü női ruha, női és férfi fehérnemü, ugyszintén ágyfelhuzatok gyors, pontos és jutányos elkészitését.

Gyászruhák 6 óra alatt készittetnek.

Pontos és figyelmes kiszolgálás.

II. évfolyam 71. sz. Nagy-Kanizsa, 1903 csütörtök március 12. Egyes száma 2 fillér

NAGYKANIZSAI FRISS UJSÁG

Előfizetési ára:
Helyben házhoz hordva egy hóra 60 fillér.
Vidékre póstai küldéssel egy hóra 1 korona 20 fillér.

Kiadó tulajdonosok: Krausz és Farkas.
Felelős szerkesztő: ILOSVA HUGO.
Szerkesztőség és kiadóhivatal: Krausz és Farkas papirkereskedése.

Megjelenik naponta korán reggel.
Nyomatott a „Nagykanizsai Friss Ujság" szerződéses nyomdájában.

Tüntetés a függetlenségi kör előtt.
A megvádolt tábornok.

Munkaközvetitő-intézetek vidéken.

A mi Budapesten nem vált be, vagy legalabb is nem ugy vált be, ahogyan jó lett volna, a munkaközvetitő intézetet meg akarják szervezni a vidéken is.

Tegnap Budapesten a munkaközvetitő intézet választmánya dr. Radocza János elnöklete alatt tárgyalta a kereskedelmi miniszter által tervezett vidéki munkaközvetitő intézetek szervezeti szabályzatát, melyet a végrehajtó bizottság elfogadásra ajánlott. A szervezett munkásokat képviselő választmányi tagok azonban a szervezeti szabályzat több rendbeli határozatainak módositását kivánták.

Az inditványok következők voltak:

1. hogy a vidéki közvetitő intézetek ne az állam, a város és az abban székelő kereskedelmi és iparkamara által szerveztessenek, hanem vagy egyedül az állam, vagy a város által. Ez inditvány nem fogadtatott el.

2. Hogy a közvetités ugyan a szabad egyezkedés alapján történjék, azon megszoritással azonban, hogy minden egyes ipari szakmákra nézve a megállapitandó minimális munkabéreken alul az intézetek munkásokat ne közvetitsenek.

Ezen inditvány mellett érvül felhozatott, hogy ezen megszoritás nem ellenkezik az ipartörvény ama rendelkezésével, mely a munkabér iránt való megegyezést, egészen az egyezkedő felek tetszésére bizza; felemlittetett továbbá, hogy csak egyenlő erejü felek egyezkedhetnek szabadon; e körülmény azonban a munkaviszony megkötésénél fenn nem forog, mert egy gyenge féllel szemben az erősebb áll es a nyomasztó helyzet kényszere rendszerint illuzóriussá teszi a munkásra nézve a svabad egyezkedést.

A helyes szociálpolitikának tehát feltétlen kötelessége megakadályozni a gyengébb fél kényszerhelyzetének kihasználását. A választmány ez álláspontott elfogadta és nagy többséggel hozzájárul az inditványhoz.

3. Hogy a választmány 10 tagja ne két pártatlan, 4 munkaadó és 4 munkás tagqól álljon, hanem csupán 5 munkadadó és 5 munkástagból, továbbá, hogy a munkástagok ne a Kerületi Betegsegélyző-Pénztár által küldessenek ki. hanem közvetlenül a munkások által a békéltető bizóttság munkás tagjaira nézve az ipartörvényben előirt módon vplasztassanak.

Az inditvány első részét a választmány elvetette, mert valónak el nem fogadhatta azon vádat, hogy a tagok ne lennének pártatlanok, minek világos tanujelét adták, midőn a munkás-tagoknak a szakszervezeti munkások köréből való szaporitását melegen ajánlották; az inditvány második részét azonban, azaz, hogy a munkástagok a békéltetőbizottsági tagok módjára választassanak, elfogadta.

4. Hogy a választmányi tagok munkás tagjai nem 4 évre, két évenkénti kisorsolás mellett, hanem évenként választassanak. Ezen inditványt a választmány elfogadta.

5. Hogy a munkások ne tétessenek felelőssé azért, ha az ajánló-lap az intézetnek meg nem küidetik és 6., hogy a sztrájkok alkalmával való közvetitésre vonatkozó határozat odamódositassék, hogy sztrájk alkalmával az intézet ne közvetitsen, végre 7., hogy azon munkaadókhoz, kik nem szoktak fizetni a segédeiket, munkások ne közvetittessenek, mely inditványok szinten elfogadtattak.

Az após kalandja.

Gödi Baláza hencei parasztgazda együtt lakott a fiával, a ki a mult őszszel nősült meg. A két család nagyon boldogan élt s a fiatal asszonyt nemcsak a férje, hanem az apósa is becézgette. A mult szombaton az anyós a piacra ment valamit vásárolni, a fia pedig a malomban volt. Mikor az öreg a szállásra, a hol csakhamar rátaláltak a szökevényekre.

A mikor az anyós a fiával kiért a szállásra, az öreg Gödi fogadta őket, de puskával és kijelentette, hogy agyon lövi őket, ha azonnal vissza nem fordulnak. Hiába volt minden. Az öreg hajthatatlan maradt és kijelentette, hogy ő ki nem adja a menyét. Gödiné ezek után a szolgabiróhoz fordult panaszával. — A szolgabiróság meg is idézte Gödit, de azok nem jelentek meg.



Tegnapelőtt az öreg Gödi cselédje azzal a hirrel futott be a faluba, hogy a gazdája, meg a menye megmérgezték magukat. Rögtön orvost vittek ki a tanyára, hol a szerelmeseket nagy kinok közt találták.

szerelmesek nem mentek messzire, csak

Egy rablógyilkos akasztása.

— Saját tudósitónktól. —

Olmütz, márc. 11.

Röviden jelentettük, hogy tegnap reggel az uj igazságügyi palota udvarán kivégezték Sentencik Ferenc prosznitz rablógyilkost.

Sentencik Ferenc az utolsó pillanatig ugy viselkedett, mintha az akasztófa a legkisebb gondja lett volna.

Miután kihirdették előtte, hogy a király nem adott neki kegyelmet, igy szólt

— Hát akkor meghalok, mit is csinálok én a világon!?

Az ügyész ezután tudtára adta neki, hogy mint halálra itéltnek, szokás szerint utolsó, teljesithető kivánságait teljesiteni fogják, mire Sentencik ételt, italt és szivart kért.

— Nincs semmi kivánságom, csak hogy éltem utolsó napját jól töltsem el!

Egész nap evett, ivott és szivarozott. Megevett két töltött csirkét, két liter bort és három pohár sört és elszivott hét brittanika szivart.

A börtönben egymásután meglátogatták őt, anyja, fivére, sógornője és nénje a kiktől jókedvüen elbucsuzott.

A rokonok távozása után Etter kapucinus gvárdián jött hozzá, hogy ellássa igaszszal.

A rablógyilkos megbánta bünét, imádkozott és meggyónt.

— Lássa — szólt a kapucinus atyának — gyermekkoromban én is pap akartam lenni és most hová kerültem Nem voltam én rossz, de a viszonyok tettek azzá!

Reggel hat órakor fekete kávét kivánt és aztán egy misét hallgatott.

Pontban hét órakor az udvaron felállitott akasztófa alá vezették, a hol már várt reá Lang bécsi hóhér.

A rablógyilkos nyugodtan ment az akasztófa alá és a hóhér 52 másodperc mulva jelentette, hogy végzett vele.

Az akasztásnál jelen volt a delikvens bátyja és sógora. Anyját és nénjét nem engedték oda.

Az akasztás alatt izgalmas jelenet játszódott le. Egy Schadel nevü szatócs aki az akasztásnál mint nézö jelen volt hirtelen megőrült. Elkezdett orditani, hogy ő is gyilkolt, őt is halálra itélték és most ő jön az akasztófára.

— Gyorsan végezzen velem a hóhér — kiáltotta a szerencsétlen — mert nem akarok soká igy kinlódni!

A sajnálatra méltó emberen kitört a dühöngés és az akasztófához szaladt, a hol a hóhért kezénél fogva, kiáltotta:

— Gyorsan, gyorsan!

A tébolydába kellett vinni Schadelt, a hol senkit sem ösmert meg, még nejét sem.

ORSZÁGGYÜLÉS.

Képviselőház ülése.

Elnök: Apponyi Albert gr.
Jegyzők: Szőts, Teleky, Rátkai.
Jelen voltak: Széll, Fejérváry.

Neumann Armin előadó bemutatja az igazságügyi bizottság jelentését a Sanghai kerszaki hivatal kiegészitése ügyében.

Napirend előtt.

Kocskomóthy Ferenc: Tegnap — szóló szerint — a miniszterelnök azt állitotta, hogy a 68-iki törvényben benne van a közös hadsereg elnevezés. Ennek folyton konstatálja hogy nincs benne, Ellenben az 1875-iki törvénycikkben benne van. Szóló ezt a nemzet félrevezetésének minősiti.

Széll tiltakozik a félrevezetés ellen a 68-iki törvény nem tartalmaz a közöshadseregről semmit ellenben benne van a közös hadügy s közös védelem. Természetes, hogy ez a közös hadsereget jelenti. (Helyeslés jobbfelől, nagy zaj a szélsőbalon.)

Kocskomóthy Ferenc ismétli, hogy a közös hadsereg elnevezés a törvényben benne nincs.

Nessi Pál hivatkozva a házszabályokra megsürgeti az interpellációkra elmaradt válaszokat kötelességmulasztással vádolja különösen a pénzügyminisztert, kinek még novemberi interpellációkra is vannak hátralékos válaszai.

Széll elismeri a szabálytalanságot, s intézkedni fog, hogy a hátralékos interpellációkra a válaszok minnamarabb megadassanak.

Interpellációk.

Elnök jelenti, hogy Nessi Pál, Kubik Béla és Schmidt Károly interpellációkat jelentették be. Az interpellációk a szokott időben fognak megtétetni.

Kubik Béla kéri, hogy már két órakor térjenek át az interpellációkra.

Széll ellenzi a kérelmet.

Kubik Béla ragaszkodik kérelméhez. (Gróf Zichy Jenő és Vészi József a terembe lépnek. Zajos éljenzés jobbfelől és az ellenzéken.)

Elnök felteszi szavazásra a kérdést. (Zaj a szélsőbalon. Felkiáltások: Nem vagyunk határozatképesek.) Kérem a jegyző urakat, hogy állapitsák meg a jelenlevő képviselő urak számát. (Megtörtént.) Miután csak 91 képviselő van jelen, az ülést 10 percre felfüggesztem.

Szünet után

Következik:

az ujonclétszám felemeléséről

szóló törvényjavaslat tárgyalása.

Olay Lajos a szabadelvűpárt szerencsétlen megalakulásában látja okát annak hogy a katonai javaslatok napirendre kerülhettek. A jobbak a Tisza lex idején összeállottak, hogy a nemzetet boldogabb utra tereljék. A nemzeti párt fuziójától is sokat remélt. De e remények nem teljesedtek Apponyi gróf 26 éven keresztül visszautasitott minden felszólitást a beolvadásra, Bánffy bukása után feltétlenül belépett a szabadelvű pártba. Magyarázta a quota felemelést s most is megadta magát. Pedig Apponyi gróf maga is ugy nyilatkozott annak idején. hogy a nemzeti part rövid ideig lehet kormányon mert Bécs nem engedi elveit diadalra jutni. Rosszalja a régi gárda viselkedését is, mely szintén csak a hatalomra tör. Kitér a Neue Fr. Presse esetére, s azt állitja, hogy nem volt helyes Singer Zsigmondot pellengére állitani zárt ülésben. Miért történt ez? A szabadelvű párt nem merte megvédeni Singert. Miért? Mert féltek Rakovszky István nagyhatalmától (Derültség és tiltakozás a jobboldalon.) mert inkompatibilitások. Az egész ország két táborból áll. Szabadelvű s klerikális táborból. Az előbbi gyáva, az utóbbi bátor. Félti az országot ezektől. Nem fogadja el a javaslatot. (Helyeslés a szélsőbalon.)

Egry Béla nem szavazza meg a javaslatot, melyet a hogy nem szavazná meg az ujoncfelemelést még a nemzeti hadseregnek sem. Elviselhetlen teher az. Hosszasan p[illegible]nizál a többség szónokaival, majd a hadsereg belszervezetét birálja. Határozati javaslatot nyujt be annak tanulmányozása végett, hogy nem-e lehetne polgári elemekkel helyettesiteni a kórházban alkalmazott legénységet. Továbbá kéri kimondani azt is, hogy a tisztiszolgák intézménye eltörlendő.

Ezután szünetet kér.

Elnök az ülést 10 percre felfüggeszti..

Szünet után

Az elnöki széket Tallián Béla foglalja el.)

Egry Béla folytatja beszédét, a Deák Ferenc beszédéből bizonyitja, hogy a sok katona tartás nem válik az állam érdekére. Ezután saját tapasztalatait mondja el, a szt állitja hogy az ő idejében nem kinozták Getterhaltéval a magyar fiukat. A törvényjavaslatot nem fogadja el. (Zajos helyeslés a szélsőbalon.)

Madarász Imre nem szavaz meg semmit sem a hadseregnek, mert az osztrák szellemü. Keserü harc hallatszik az egész országból. Az elégedetlenség inség és nyomor hangja. Megelégedettségre vall ez? Nem. S el lehet nyomni azt ujoncfelemeléssel. Puskákkal, csendőrökkel kell visszakergetni a kivándorlókat a határról. Minden nyomorusságnak a tanuja 67 után szabadságért, függetlenségért epedett a nemzet, de nem kapott. A miniszterelnököt hibáztatja azért, hogy a javaslat napirendre került. valamint most utólag szemrehányást tesz a kvóta felemeléséért is. A javaslatot nem fogadja el.

Makkay Zsigmond tiltakozik a nagy katonai terhek ellen, melyeket a szegény nép már nem birja el. A kormánypárti képviselők becsületszavukra megigérték, hogy nem szavaznak meg uj költségeket. Most mégis megszavazzák, mert a tulaidalról mindenki főispán akar lenni. Elég volt az osztrák uralom idáig. Nem fogadja el a javaslatot.

Rátkay László a házszabályokhoz kér szót. Utal a törvényekre, melyek elrendelik, hogy a magyar országgyülés elé csak magyar okmányok terjesztendők. Mégis a ház asztalán szerepel a cs. és kir. hadsereg német nyelven megirt sematizmus, melyet a véderőbizottság terjesztett a ház asztalára. Tiltakozik az ellen, hogy nemzet nyelvü okmány szerepeljen a ház előtt. Ezt jegyzi meg eltekintve attól, hogy a könyvbe a község nevei is németül vannak beirva.

Elnök: A könyvet nem a bizottság, hanem a honvédelmi miniszter terjesztette elő. (Zaj a szélsőbalon.) Intézkedés szüksége fenn nem forog.

Széll Kálmán miniszterelnök kijelenti, hogy a helységnevekről szóló törvény végrehajtotak, azt javata a katonai hatóság és figyelembe fogja venni.

Elnök a vitát holnapra halasztotta el.

A Zichy—Vészi párbaj.

Budapest, márc. 11.

A lovagiasság szabályai szerint annak rendjén és módján, tehát ez az ügy is befejeződött. Mindig gyüléseznek, szónokolnak, állástfoglalnak a párbaj ellen, pedig ez nálunk szükségesebb, mint akármi más, hiszen a legsimábban igy lehet és igy szokták nálunk a kérdéseket megoldani.

Zichy Jenő gróf a képviselőház hétfői ülésében, napirend előtti felszólalásában, sértő kifejezésekkel illette Vészi Józsefet, a ki e miatt Gajáry Géza és Sacellary György segédei által provokáltatta gróf Zichy Jenőt. Ez utóbbi Rakovszky Istvánt és gróf Wilczek Jánost nevezte meg segédeiül. A megbizottak tegnap a képviselőházban tanácskoztak és pisztolypárbajban állapodtak meg, mely ma délelőtt folyt le az üllői uti Ferenc József honvédlaktanyában.

A feltételek a következők voltak: egyszeri golyóváltás 25 lépés távolság, 5 lépés avánszszal. Zichy orvosa dr. Farkas László, Vészió dr. Hercel tanár volt. A párbajt Gajáry Géza vezette. A felek felállitása után Gajári olvasta a másodperceket. Kilencig olvasott. de addig a felek egyike sem lőtt. A tizedik másodpercben Vészi a levegőbe lőtt. Zichy egyáltalában nem élt a lövés jogával. Az avánszot a felek egyike sem vette igénybe. A segédek ezután a párbajt befejezettnek nyilvánitották és jegyzőkönyvet vettek fel a lovagias ügy elintézéséről.

A felek nem békültek ki.

Zichy Jenő és Vészi József a párbaj után azonnal a képviselőházba hajtattak, a hol a saját pártja mindegyiket nagy éljenzéssel fogadta.

A segédek a párbaj után a következő jegyzőkönyvet adták ki: Jegyzőkönyv, felvételetett Budapesten, 1903. évi márc. hó 10-én a Vészi József ur és gróf Zichy Jenő ur között felmerül lovagias ügyben. Gajáry Géza és Szacelláry György urak, mint Vészi József ur megbizottai elégtételt kértek gróf Zichy Jenő urtól az utóbb nevezett által a magyar képviselőház folyó évi március hó 9-én tartott nyilvános ülésén tartott beszédében foglalt sértésért. Rakovszky István és gróf Wilczek Frigyes urak, mint gróf Zichy Jenő ur megbizottjai, felök nevében elégtételadásra készeknek nyilatkoztak. Vészi ur megbizottjai felök nevében kardpárbajt inditványoznak, mire gróf Zichy Jenő megbizottjai kijelentik, hogy felök a lobb kéz mutató és középső ujjának bénasága következtében a kardot tartani nem tudja, minek következtében pisztolypárbajt proponáinak. Ezen propoziciót, Vészi József ur megbizotlijai elfogadván, közös egyetértéssel a következő feltételek lettek megállapitva: Egyszeri golyóváltás, sima, lógynélküli pisztolyokból, 25 lépés távolság, öt—öt lépésnyi avance-szal, tiz másodpere célzási idő, csütörtök számit, de joga van akármelyik félnek a célzási időn belől a csütörtököt mondott gyutacsot másikkal kicserélni és lőni. A pisztolyok fegyverkovács által töltendők. A párbaj ideje és helye: A József főherceg-laktanyának lovardája. (Honvédlovassági laktanya, az üllői-ut végén) folyó évi március hó 11-ének délelőtt tiz órája. Kelt mint fent. (Aláirások.) Folytatólagos jegyzőkönyv. A párbaj a fenti megállapitott feltételek értelmében szabályszerüen lefolyt. (Aláirások.)

Tüntetés a függetlenségi kör előtt.

— Saját tudósitónktól. —

Budapest, márc. 11.

Olyan tüntetés ez, mely — egyelőre — nem történt meg.

Az egyetemi ifjuság ugyanis mára tüntető körmenetet, tüntetést a függetlenségi párti kör előtt jelentett be a főkapitányságnak, előzőleg pedig az egyetemi épület aulájában akartak tiltakozó gyülést tartani.

A tilkozás természetesen a katonai teher felemelésének szólott.

Azonban egyetemi hallgató tervez — rektor és főkapitány végez és igy a tüntetésből a törvényes formákban aligha lesz valami, talán más formában igen.

A körmenetet a főkapitány nem engedte meg, a betiltást megindokolta azzal, hogy este Budapesten veszedelmes körmenezni, sok a csőcselék és hamarosan kész botrány, ez rendőr beavatkozást igényel és akkor a botrányból lehet véres botrány is.

Belátták e vagy sem az egyetemi ifjak ezen megokolás helyességét, azt nem tudjuk, de belenyugodtak abba, hogy nem fognak körmenetezni, csak gyülésezni és tüntetni.

Aztán jött a második adag: a rektor nem engedi át az aulát a tüntetés céljára.

Igy hát ennek is el kell maradni.

Szentpétervári Sára.

Budapest, márc. 11.

A hitvesgyilkosság büntette miatt tiz esztendei fegyházra itélt Szentpéteri Sára bünügyében a Kuria tegnap befejezte a bizonyitást s a mai nap a pörheszédek napja volt.

Kerekes Géza dr. szolnoki ügyvéd, az elitélt asszony védője két óráig tartó beszédben védtelének ártatlanságát bizonyitgatta,

Kimutatta, hogy Szentpéteriné nem volt kikapós asszony, ferje sem volt gyámoltalan nyomorék, hanem csak „kaczka kein" ember, a ki képes volt egész nap elhajtani négy lovat s ugyancsak megemlegette sulyos markát a cselédje, ha rossz fát tett a tüzre.

A szerencsétlen asszonynak semmi oka sem volt arra, hogy az urát láb alól eltegye. Mert ő volt a használ az ur s akkor vett ki, a takarékból pénzt, a mikor csak akart s mint értelmez nő, nagyon jól tudta, ha özvegységre jut, elveszik tőle a vagyon kerelését.

A Kuria annak idején összetett bizonyitékok alapján örökös rabságra itélte. A véres késről, a mely az övé volt, kiderült, hogy a boncoló orvos véresre be, ezenkivül egy láthatatlan kéz egy más bünjelt is csempészett be, egy furót. A mikor azután pörujitás folytán ügye az esküdtbiróság elé került, a tárgyalást vezető elnök a törvénytelenségnek egész sorát követte el.

Azon kezdte. hogy a kisorsolt esküdtek sorából kizárta Őrley Béla nyugalmazott törvényszéki elnököt, jelenlegi ügyvédet, aki annak idején Szentpéteri Sárát két izben is felmentette.

Olyan tanukat hitelteteti meg, a kik a vádlott ellenségei voltak, mig, a kik javára vallottak, azokat nem bocsátotta esküre. De betetőzte a törvénytelenségeket azzal, hogy oly kisegitő kérdést csusztatott be az esküdtek kérdései közé, hogy tudnillik késleltette a segitséget, a minőt nem ismer judikaturánk.

Székely Ferenc koronaügyész nagyszabásu beszédében pontról-pontra cáfolta a védőt, a ki oly tényekre tévedt a bünösség bizonyitásánál, a melyek nem tartoznak a Kuria elé. Az itéletet e hónap 17-én hirdetik ki.

A Balkán.

Konstantinápoly, márc. 11. A porta Ausztria-Magyarország és Oroszország nagyköveteivel kivonatosan közölte azokat az intézkedéseket a melyeket a három vilajetben az elfogadott reformok alapján eddig végrehajtottak. Egybehangzó konsuli jelentések konstatálták, hogy a macedón bizottságok buspón folytatják a propagandát. A legutóbbi jelentések óta négy uj, a bizottsá föllujtására elkövetett gyilkosság és egy gyilkossági kisérlet történt a monasztiri vilajetben.

Szófia, márc. 11.

A kormány utasitotta a prefektusokat, hogy ne türjék fölkelő csapatok alakitását. A rendelet kibocsátását követő napon a szófiai tartalékos tiszképző-intézetből kilencvenhat Manlicher-puskát loptak el. Az első sebesült fölkelők tegnapelőtt érkeztek ide Macedóniából.

Konstantinápoly, márc. 11.

A Konstantinápoly és Drinápoly közt a vasuti vonalon felfedezett állitólagos akna nem volt veszedelmes a vasutra nézve, mert ugy volt elhelyezve, hogy nem robbanhatott fel. A helyszinére küldött megbizottak még nem tértek vissza.

LEGUJABB.

Háboroq a Vezuv.

Nápoly, március 11. A Vezuv kitörései egyre tartanak, de nincs nyugtalanitó jellegük. A tüzhányó-hegy nagyszerü látványt mutat.

Szorum a tüdővész ellen.

Bécs, márc. 11. Behring tanár titkos tanácsos a diftéra szérumának föltalálója ma ideérkezett s holnap az orvostudományi társaságban fölolvasást fog tartani az általa föltalált uj szerumról. Behringnek sikerült állatokat, különösen borjuka, tüdővész ellen immunizálni s legközelebb emberekkel is kisérletet fog tenni.

A megvádolt tábornok.

— **Athén, március 10.** Smolenski tábornok a domokosi csatában vitt szerepére vonatkozólag ellene intézett támadásokkal szemban utal arra. hogy ő a kormány rendeleteit pontosan végrehajtotta. Ha valaki az ellenkezőt állitja, állitsák őt a haditörvényszék elé. Akkor a nemzet meg fogja hallani az igazat. Egy kérdésre válaszolva a hadügyminiszter kijelenti, hogy a hadügyi ujjászervezésre vonatkozó törvényjavaslatok az ő személyes kezdeményéből eredtek. Nem akarja koncedálni azt a teoriát, hogy neki a vezérkar munkálataira tekintettel kell lennie.

Rabló cigányok.

Vakmerő rablóbanda riasztotta fel vasárnap éjjel Nyögér község lakosait. A rablók kóborcigányok voltak, akiknek idején szállottak meg a községet és feltörték Schramm Fülöp vegyeskereskedését. A zörejre Schramm Fülöp felébredt és fegyverével kilőtt az ablakon. Ez azonban nem riasztotta el a rablókat, sőt már beakartak törni a kereskedő szobájába is, amikor kívülről lövés dördült el, mire a rablók az udvarra futottak.

Schramm lövésére ugyanis felébredtek a szomszédok s kifutottak az utcára megtudni a lövés okát. Amikor a bolt felé közeledtek a rablók egyike, aki őrnek volt felállítva, a közeledő emberek közé lőtt s Heiner Péter nyögéri lakost sulyosan megsebesítette.

Az összefutott emberek látva, hogy fegyveres rablókkal van dolguk, szintén puskát ragadtak s megkezdődött a kölcsönös lövöldözés, miközben a cigányok menekültek a faluszélén rájuk várakozó kocsijaikhoz. Eközben történt, hogy az egyik cigány a parasztok lövése által találva összeesett. A többiek fel akarták venni, de a sürü lövöldözés miatt kénytelenek voltak menekülni.

A meglőtt cigányt elfogták az emberek s a nála talált irásokból kiderült, hogy Sojka Mihálynak hivják és tagja annak a rablóbandának, a mely a stájer határ szélén két hónappal ezelőtt rablógyilkosságot is követett el. A menekülő cigányokat egy ideig üldözték, de a sötétségben kénytelenek voltak felhagyni a további üldözéssel.

A csendőrséget még az éjjel értesitették az esetről, mely viszont azonnal értesitette a szomszédos őrsparancsnokságokat s igy sikerült másnap délután az egész 12 tagból álló rablóbandát elfogni. A banda feje Sojka György volt, a kit a bandához tartozó asszonyokkal és gyermekekkel együtt bekisértek a törvényszékhez.

Az elfogottak kocsijaiban nagymennyiségü rablott tárgyakat találtak.

BUDAPESTI HIREK.

— **Felismert öngyilkos.** Megirtuk, hogy e hónap 5-én a Dunába a Margit hidról beugrott egy uriasan öltözött fiatal leány. A rendőrség azt hiszi, hogy az öngyilkos nő azonos lesz a nemrégen eltünt Berger Emmával, a ki varrónő. A vizsgálat folyik.

— **Betörés.** Ismeretlen tettesek betörtek Ebly Grigyesné magánzónőnek az Andrássy-ut 36 szám alatt levő lakásán, ahol 3500 korona értékü ezüstöt loptak el a tolvajok.

— **Megbüntetett leánykereskedők.** A rendőrség megtudta, hogy Hirschfeld Antal és neje budapesti lakosok Oroszországba leányokat visznek ki és ott eladják őket. Ma rajta csipték őket, a midőn Kovács Ilona és Kozma Julia kaszinónőket akarták igy Oroszországba elszállitani. A VIII. kerületi kapitányság a jeles házaspárt egyenkint 60 napi elzárásra és 200 korona pénzbüntetésre itélte.

— **Elfogott sikkasztó.** Emlitettük, hogy Weisz Sándor szabadalmi iroda gyakornoka, Schulhof Lajos 835 koronát sikkasztott és megszökött. Ma a rendőrség a sikkasztót letartóztatta.

x **Gézsa créme** hölgyeink legkedveltebb és leghasználtabb arckréme. Egy tégely ára 90 fillér. Kapható kizárólag **Watterich Arnold** illatszer-nagykereskedőnél Budapest, VII. Dohány-utca 5. Alapittatott 1869-ben. Kitüntettetett 8 éremmel és számtalan elismerő oklevéllel.

Nyilatkozat.

Alulirott szeszgyáros és gazdálkodó 1903 január 31-én tüzkárt szenvedtem, amelyet a „Hazai Általános Biztositó Részvénytársaság" ugy az én, mint a jelenvolt szakértő teljes megelégedésére minden vita nélkül igazságosan és gyorsan 1403 koronával rendezett és kifizetett.

A tanusitott igazságos és gyors eljárásért a Hazai Általános Biztositó Részvénytárs sággal szemben elismerésemnek adok kifejezést.

Kelt Medgyesen, 1903. február 15.

Mendel Lázár Sámuel s. k.

HIREK MINDENFELŐL.

— **Czimádományozás.** A király Göldner Károly marosvásárhelyi törvényszéki birónak az ítélőtáblabiróí czimet és jelleget, Törzs Kálmán erdőtanácsosnak a főerdőtanácsosi czimet díjmentesen adományozta.

— **A kihasznált inség.** Egy stockholmi távirat szerint a második kamarában Waldenström a földmivelésügyi miniszterhez a következő kérdést intézte: Mily lépéseket tett a kormány, hogy északi Svédországban enyhitse az inséget? Elegendőnek tartja-e a kormány az ett intézkedéseket és ha nem, azt tartja-e a kormány, hogy becsületére válik az országnak, ha egy központi segélybizottság utján idegen országokhoz fordulnak alamizsnáért, a helyett, hogy maga tenne javaslatokat állami segély iránt? Van-e tudomása a miniszternek arról, hogy mennyiben igazak azok a hirek, hogy egyes munkaadók felhasználják az inséget, hogy a béreket ugy leszállitsák, hogy a munkásokra nézve lehetetlen a munkában kitartani.

— **Sztrájk amerikai gyárakban,** a Morningpost new-yorki távirata szerint ott a sztrájkmozgalom terjedőben van. New-York és környékének 43 hajógyárában a kazánkovácsok megszüntették a munkát.

— **Ujabb blokád.** New Yorkból táviratozták: Caracasi távirat szerint Castro legutóbb kibocsátott rendelete, mely uj blokádot rendel el az Orinoko torkolatánál, valamint Guranta és Carupano kikötőkben e hó 7-től kezdve, azt az intézkedést tartalmazza, hogy a hajóhad a rendeletnek különböző kormányokkal való közlése után még csak a következő terminusokban bocsátják be: Európából gőzösök egy hónapig, vitorlások két hónapig; az Egyesült-Államokból gőzösök 15 napig, vitorlások egy hónapig.

—

x **Árjegyzék.** Brucker Adolf papir kereskedéséből. Budapest, IX. kerület Mester-utca 25. sz., fiókja V. kerület Váci-ut 70. sz. — Husvéti képeslapok 100 drb finom préselt képeslap 60 kr. 100 drb selyemmel kolorirozva 75 kr. 100 drb fekete nyomásu kézi festéssel szinezve 1 frt 70 kr. Finom csontszinü levélpapir és boriték vizvoccallal 50 papir és 50 boriték 25 kr. Üzleti könyvecskék kor. fill. vonalzással jó papirból, keményt táblával mészárosoknak és henteseknek nagyon alkalmas. 100 drb 16 lappal 1 frt 50 kr, 100 drb 24 lappal 2 frt, 100 drb vászonkötéssel 60 lappal 10 frt. A legkisebb rendelést is ebben az árban szállitom. Ezek az árak ab Budapest értendők, postadij hozzá lesz számitva, a pénz előre beküldendő vagy utánvét mellett küldök 25 kr. levélbélyeg beküldése ellenében teljes mintakollekciót posta dijmentesen.

KÖZGAZDASÁG.

—

Budapesti gabonatőzsde.

Kész buzában mérsékelt kinálat és élénk vételkedv mellett jól tartott árak. Határidőüzlet változatlan.

Jegyeztetett:

Buza ápr.	7·67—68
Buza okt.	7·54—56
Rozs ápr.	6·78—79
Zab ápr.	6.09—10
Tengeri májusra	6.14—15
Tengeri juniusra	6.22—23

—

Budapesti gabonatőzsde.

Buza 1903 áprilisra 7·68—7.68. Rozs áprilisra 6·79—6.78. Zab áprilisra 6.10—6.09. Tengeri 1903 májusra 6.14—6.13. Repce 1903 augusztusra 11.00—11.00.

Budapesti értéktőzsde.

Előtőzsdén kötöttek: Osztrák hitelrészv. 685.25 Magyar hitelrészvény 744.00. Jelzálog bank 518.25 Hipotekarunyi 480.50. Osztr.-m. Államv. 699.—, Magyar hitelrészvény 743.50 Magyar 4 százalékos aranyjár. 101.00. Koronajár. 99.60. Lanzamitolébank 464.25 Osztr. magyar államvasuti részvény 693.—, Déli vasut 92.50. Német bécsi. márka 117.81. Villamos vasut 514.50 Budapesti körüti vasut 630.00—.

Bécsi értéktőzsde.

Bécs, március 11. Osztrák hitelrészvény 684.50 Magyar hitelbank 742.—, Osztrák-magyar államvasuti részvény 691.25. Négyszázalékos magyar aranyjáradék 101.10. Nyugodt.

—

Csendes irányzat és változatlan árak mellett 18.000 mm. buza került forgalomba.

Legmagasabb ár 8·45.

Legalacsonyabb ár 8·5.

— **Közvágóhidi sertésvásár.** (Hivatalos jelentés déli 12 órakor.) Tegnapról maradt 49 darab. Ma érkezett 52 darab. — Déli 12 óráig eladtak 116 darabot. Mai árak: Öreg sertés, elsőrendü 106—110 korona, másodrendü 100—106 kor, selejtezett áru 96 kor. Fiatal sertés, nehéz 108—112 korona, középsulyu 106—110 kor., könnyü 100—106 kor., hussertés, süldő 104 korona, 100 kilogrammonkint élősulyban, minden levonás nélkül. — A vásár élénk volt.

REGÉNY.

Társadalmi küzdelem.

EREDETI BÜNÜGYI REGÉNY.

Irta:

ILOSVAI HUGÓ.

Minden jog fentartva.

A kisbiró bevitte a mit a szapszékből hozott, aztán a többi ugy történt, a hogy az előző fejezetben elmondottuk.

Alighogy a jegyző és a vizsgálóbiró végig terült a földön, az ajtót fölrántotta valaki és belépett az idegen, kit az imént a korcsmában láttunk.

Elsőbben is az ablaktáblákhoz sietett és becsukta azokat, ugy, hogy az utcáról nem lehetett belátni a házba, ezután ismét kiment és a kaput becsukva, azt bereteszelte.

Most a kóberhez sietett és felrántva annak ajtaját, beszólt:

— Jertek!

A két csavargó kijött és követte a titokzatos idegent a jegyző szobájába.

Ott ez összeszedte az asztalon heverő irásokat és azt kérdezte az egyik csavargótól;

— Ez valamennyi?

A csavargó megszámlálta.

— Valamennyi?

— Egyetek, mondotta az idegen és az ételre mutatott. A bort ne bántsátok. Ott a másik kancsóban viz van.

— Miért ne igyunk bort? kérdezte a másodiknak bejött csavargó.

— Almodtál!

— Gyepmester vagy te Pietro.

— Hát . . . mindenkor megteszi annyit, a mennyit tud . . . A mi szonban ki nem várja, hogy megmondjam, mi szerint ők ketten többet tettetek és az nagy baj! Amde egyétek aztán majd beszélünk.

A két csavargó félrehuzta a székeket a földön elterült vizsgálóbiró és jegyző mellől és nyugodtan elfogyasztották a félben hagyott vacsorát.

Hamarosan elkészültek ezzel, mert a kóterben csak száraz kenyérrel és vizzel traktálták őket, ez pedig a legjobb étvágygerjesztő.

A Pietrónak szólított idegen ekkor összeszedte és zsebre dugta az irásokat.

— Hát beszéljünk — mondotta az egyik csavargó és végig törölte kabátjával a száját.

— Berugunk! mondotta a másik is és hátravetette magát a széken, keresztbe vetve lábait.

— Ez a kettő itten sokat tud, mondotta Pietró és fejével a földön alvók felé mutatott, mit csináljunk ezekkel?

Hát mit csináljunk Luigi?

A Luiginak szólított magasabb termetü csavargó vállait vonogatta:

— Minek a sok fejtörés? A jegyzőnek jó lesz egy tördőfés.

(Folyt. köv.)

Csodák csodája!

Teljesen kiszoritozott legszükségesebb gyönyörü szép 100 drb. előnyomott kézimunkát 3 frtért, u. m.: 1 igen szép asztalfutó, 1 igen szép milieu, 3 igen szép tálca kendő, 1 garnitura szekrényesik 4 darabból álló, 1 garnitura konyhacsik 4 darabból álló, 1 garnitura mosdókészletteritő, 7 drb álló, 1 remek szép Pointias futó milieuvel és még 78 darab különféle előnyomatott tárgy a legszebb és legujabb mintákkal. Utánvéttel szállit.

Előnyomda intézet
Szombathely.
Arjegyzék kivánatra ingyen és bérmentve.

A Balassa-féle valódi angol

UGORKATEJ

arany éremmel kitüntetve Párisban és Bécsben, az egyedüli feltétlen biztos hatásu szépitőszer, amely azonnal eltávolit szeplőt, májfoltot és mindenféle tisztátalanságot az arcról, annak gyönyörü üdeséget, fiatalságot kölcsönöz. Valódi angol minőségben kapható **BALASSA KORNÉL** gyógyszertárában Temesvárt, ahova minden postai rendelés intézendő. — Főraktár Budapesten: **Török gyógyszertárában** Királyutca 12., Andrássy-ut 29. Kapható minden gyógyszertárban is. Óvakodjunk az utánzatoktól és figyeljünk, hogy minden üvegen a „Balassa" név látható legyen. — Egy üveg ára 2 korona. Valódi angol szappan 1 korona, pouder 1.20 és 2 korona.

Jobb és megbizhatóbb

magvakat

olcsóbban sehol sem kapni, mint

Fábián Béla

magkereskedésében

Budapest, IX., Ülői-ut 73|B.

Arjegyzéket kérjünk.

Az első magyar tollüsztitó gyár

Budapest, IX. Soroksári-ut 96.

Agytollak tisztitását elvállalja és az erre szolgáló legkipróbáltabb gépekkel az ágytollak pormentessé tétetnek, gőzöltetnek és tökéletesen desinficáltatnak.

Telefon vagy levelezőlap utján történt megkeresésre az ágytollat a házból elhozatjuk és még az napon visszaszállitjuk. Kivánatra a fél a tisztitásnál jelen lehet. Vidéki megrendelések gyorsan és pontosan eszközöltetnek.

Telefon 62—83.

A legjobb
legmegbizhatóbb
gazdasági kertivetemény
és
virágmagvak
csakis (a volt **Nöthing**-féle 23 év óta fennállott) most
GOMBÁS JENŐ
ujonnan berendezett elsőrangu
magkereskedésében
Budapesten,
Kálvin-tér 9. sz. szerezhetők be.

Árjegyzék kivánatra ingyen és bérmentve.



Polgár Sándor
m. kir. szab. nyert orvosi mű- és kötszerész
Budapest,
VII. kerület, Erzsébet-körut 50|F. szám.
Ajánlja dusan felszerelt raktárát saját gyártmányu orvosi, sebészi és betegápolási tárgyakban.
Saját találmánya m. kir. szabadalmazott Polgár-féle
görvkötő,
haskötő, görcsér elleni gummi-harisnya, orthopedia készülékek műlábak és korsek stb.
Valódi francia különlegességek összes férfi óvszerekből F. Berguerand fils párisi gyárából.
Részletes képes árjegyzék ingyen és bérmentve.

Nagy készlet!
esztergapadok, gyalugépek, orsóprések, furógépek, sattuk, mindennemü szerszámok és **műhelyberendezések** használt, de teljesen jó állapotban
jutányos á ak mellett
KOHN A. M. czég
fiióktelepében
Budapest, V., Váczi-ut 16—18.
Ugyanott kerítések készítésére használt távirdai huzal s uj tüskés sodrony is olcsón kapható

Pécsi quarglit
a legjobb minőségben 1 liter, ami 4—5 schockot tartalmaz, schockonként 1 koronáért ajánl a
Pécsi pogácsasajt-gyára
PÉCS,
Bass-Kristóf-ut 4. sz.

Kristály-vászon
törv. védve 17061. szám alatt. Finom sürü szövésü, mindenféle fehérneműhöz alkalmas, 1 vég 28 mtr, 84 cm. széles **frt 7.75**



Gross-vászon, fehéritett finom minőség 1 vég 28 m. 82 cm. széles . 4.75
Háztartási vászon, fehéritett fin. szövésü kitünő minőség, 1 vég 28 mtr. 84 cm. széles 5.95
Erzsébet királyné vászon, legjobb és legismertebb minőség fehérneműeknek 1 vég 23 mtr. 84 cm. széles 6.95
Kárpati tepedő-vászon, varrás nélkül, kitünő minőség 1 vég 14 mtr. 150 cm. széles 6.50
Madapolam-chiffon, jó minőségü gyermek-fehérneműekre alkalmas, 1 vég 23 méter 84 cm. széles 5.75
Házi chiffon, igen jó minőség házi ruhákra alkalmas 1 vég 23 m. 84 cm. sz. 6.25
Damast, ágyruhára, virágos vagy csikos minta, 1 vég 23 méter 6.50
Kenking, ágyhuzatra, kitünő minőség, crém vagy piros szinben, 1 vég 23 mtr 5.75
Szepességi damast asztal-készlet kitünő minőség, 6 személyre 2.95
Damast-kávéskészlet, á jour, különböző szinben, 6 szem. 2.50
Damast-törülközők, szepességi, a legjobb minőség 12 db frt 3.95

AUER IGNACZ FIA
vászon- és fehérneműáruk gyári raktára
BUDAPEST, VI., Kerepesi-ut 10.
10 forinton felüli megrendelések bérmentve.
Vásznakból nagy mintagyüjtemény, valamint fehérneműekről árjegyzék ingyen és bérmentve.
Alapittatott 1850-ben.

Férfiakat, nőket
egyaránt érdekel, hogy a **„Catechu-Injectio"** egyedüli szer a legmakacsabb hugycső- és fehérfolyásoknál fényesen tanusitják ezt a hálalevelek ezrei. Egy üveg uraknak 2 korona, nőknek 2.10 ker. Csak **Gyarmati**-féle Catechu-Injectiót fogadjunk el. Postai szétküldés:
Városi gyógyszertár a „Szent-Háromság"-hoz
BAJA, Fő-utcza 371. sz.



Schmidhay A. és Fia
akad. szobrász.
Első orsz. szab.
siremlékmű gyárosai
BUDAPESTEN.
Gyári telep és műterem
Kerepesi ut 90. szám
Fiókraktár:
Kőbányán az uj temető mellett
1904.
Vázlatokat és rajzokat díj nélkül küldünk.

Fehérit és gyermek lúgokra gyanánt kapható. nélkül szappan a világon
Dr. Schulszky-szappan.
1 darab 35 kr., 6 darabot tartalmazó kiszerelés kiállítva a pénz előleges beküldése mellett.
Összeállító: Kitünő fogpép! 1 doboz 35 kr. **Székely gyógyszertár, Kassa**

Férfiak és Nőknek
a legmakacsabb heveny és idült folyások (trippet hatásosan kiküszöbölő) a legbiztosabb gyógyszernek a
„Santal labdacsok"
bizonyultak. Egy doboz 100 labdacs tartalommal és pontos használati utasitással 6 korona. Vidékre 6 korona előleges beküldése vagy utánvét mellett diskréten küldi.
Továbbá köszvényes reumatikus, podagrás bajok ellen legjobb a
Sapol-köszvény-kenőcsöt.
Megnyugtató! Munkabíró! Egészséges lesz
Egyedüli biztos hatásu szer az összes reumatikus bajok ellen. Legnyugtalanabban gyógyitja a köszvényt, csonthasogatást, nyilallást, keresztcsonttájdalmat, hátfájást, derékfájást, gyomor-, lép- és májdaganatot, mirigyes hántalmakat, izomhüdést, az összeaszu-godott, hajlithatatlan ereket és inakat, a főfátást és fogfájást, ára 5 kor. Egy doboz Ledorol-féle vér- és gyomortisztitó labdacs 2 korona 40 fillér.
Kapható a fő- és szétküldési raktár:
„Magyar Király" gyógytárban Budapesten
V., Erzsébet-tér – Marokkói-u. 2.F. sz.
Megrendelhető utánvét vagy a pénz előleges beküldése mellett.
Ezer és ezer hálanyilatkozat.

A Neustädter-féle
alfoxiferssavas
mész-vas-szörp mangánnal
többféle betegségnél rendkivül sikerrel használtatik és hatásában felülmulhatatlan; vastartalmán kivül könnyen emészthető mangántartalma miatt előnyben részesitik a vérképződést. A szer könnyen bevehető és elősegiti az emésztést. Enyhiti a köhögést, oldja a nyálkát, mérsékli az izzadást és elősegiti a vér és csontalakulását.



Jó eredménnyel alkalmazható: Mell- és tüdőbajoknál, görvélykórnál, vérszegénységnél nemkülönben sápkórnál és rachitis (angol betegségnél) üdülő nehéz betegségek után, ideg- és női betegségeknél.
Kapható minden gyógyszertárban, Budapesten Török József, VI., Király-utca 12., Török Sándor VI., Andrássy-ut 26. és a készitőnél
Neustädter E.
„Örangyal" gyógytárában
Postai szétküldés naponta utánvét mellett vagy az összeg beküldése előnyében. Dobos és csomag tásért 40 fillér számittatik.
Egy üveg ára 2 K. 40 f.
Hat üveg utánvételnél a szállitás bérmentve.

1000-nél
több elismerő levél bizonyitja, hogy a
ZALAN
és
Wellner-
féle

Petrolin-hajszesz
(szagtalan, 1 üveg 1 kor., 3 üveg 2.80 kor.)
azonnal megszünteti
a hajhullást, korpaképződést, további őszülést és mindennemü hajbetegséget.
Főszállitási hely: **ZALÁN BÉLA** cs. és kir. udvari laboratóriuma **Szabadkán.**
Budapesti fő raktár: **Török József** gyógyszerésznél, VII. ker., **Király-utcza 12.**

„DERBY" melasse
erőtakarmány.
Tartalmaz 40 százalék melassét, 40 százalék korpát, 20 százalék szárított répaszeletet, egyenértékü zabbal v. gy kukoricadarával legjobb és legolcsóbb készitakarmány Tápértéke, hiziató ereje bámulatos hatásu cukortartalmánál fogva kitünően ajánlva



lovak, tehenésznek, hizók részére bevezetve a m. kir. honvédségnél, Budapest és Bécs összes nagyobb fuvarozási vállalatánál és uradalmaknál
Erőtakarmánygyar reszv.-társaság
Budapest, IX., Üllői-ut 117. sz.
Azelőtt:
Darvas József és Társa

Angol kiállitáson
nagy aranyéremmel és diplomával kitüntetett
HALAPI-féle
ezen és köszvény kenőcs törvényileg védve.
RESTAURATOR
legbiztosabban gyógyit reumát, köszvényt és ideg csuz izületi bajokat. Számtalan hála és elismerő levél.
1 tubus 1 korona 60 fillér.
Egyedüli raktár
„APOSTOL"-gyógyszertár
BUDAPEST,
József-körut 64. szám.

Az arczbőr megóvása
Eddigelé utólérhetlen, törv. védett és biztositott ártalmatlan szer **Lindner Rob.** gyógyszerész
ALAISKA
créme és rizspor.
1902-ben aranyéremmel kitüntetve.
Dobozonkint 3 korona. Próbadoboz 1 kor. 20 fillér. Prospectust ingyen küld a gyáros Bécs XIII/9., vagy a következők: „Zum Schwarzen Bären" Bécs I. Lugeck 3., Dr. Fragner gyógyszertára Prága, J. F. Schwartzlose Sohne Berlin S. W. – **Budapesti főraktár: Török József gyógyszertára, Király-utcza 12.**

ZSOLNAY IMRE
butorraktára
Pécs, Ferenczlek-utcza 11. sz.

Van szerencsém a n. é. közönség szives tudomására hozni, hogy nagy
butorkészletemet kiárusitom,
ami által **kedvező alkalom** nyilik
modern és kitünő minőségü butorokat
tetemesen leszállitott árért és igen kedvező fizetési feltételek mellett beszerezhetni.

Nyomatott a tulajdonos „Hirlapterjesztő Vállalat" körforgógépén. (Czégtulajdonos: Székely Viktor.)

Közgyülés.

A nagykanizsai általános munkásképző egyesület évi rendes közgyülését március hó 7-én azaz szombaton este 8 órakor saját helyiségében mintegy 150 tag jelenlétében tartotta meg.

Dobrovits Milán egyesületi elnök konstatálja, hogy az egyesületi tagok határozatképes számban jelentek meg, ennélfogva a közgyülést megnyitotta s egyidejüleg lelkes szavakban üdvözölte a közgyülésen megjelenteket, őket arra kérte, hogy továbbra az egyesületnek buzgó és odaadó tagjai legyenek és törekvésük oda irányuljon, hogy jó hirnevü egyesületük nevét, valamint annak beléletét ugy a tagok és a testvér munkások, nemkülönben városunk szives nagyrabecsült pártoló közönségének támogatásával fentartsa.

Örömmel jelenti, hogy az egyesület a lefolyt évben ugy erkölcsi, mint anyagi sikerekben gazdagodott, miért is Nagykanizsa város nagyközönségének a minden alkalommal tanusitott vallás- és rangkülönbség nélküli támogatásáért köszönetet nyilvánit. (Éljenzés).

Ezek után Kléh Mihály egyleti titkár az összes egyesületi tagok nevében üdvözli az egyesület érdemekben gazdag elnökét, fáradhatatlan, odaadó tevékenységeért hálás köszönetet szavaz, kéri az elnököt, hogy továbbra is tartsa meg a hozzá szeretettel ragaszkodó munkáskásképző egyesületi tagokat szives jóindulatában és pártfogásában, ezek után Pávelkovics János egyl. tag méltatja az elnöknek az egyesület körül szerzett hervadhatatlan érdemeit, mig Kléh Mihály egyl. titkár a tagok által megfestetett elnöknek kiválóan sikerült életnagyságu arcképét leleplezte. A leleplezés után szünni nem akaró éljenzés és tapsban tört ki az ifjuság, melyek után Dobrovits Milán egyesületi elnök kijelenti, hogy a meglepetés és meghatotságtól nem talál szavakat, melyekkel érzelmeinek kifejezést adhatna, mégis megköszöni a szives megemlékezést s igéri, hogy az egyesületet ugy mint eddig, teljes erejével a munkások javára, városunk diszére és a haza dicsőségére vezetni óhajtja.

Felolvastatott a mult évi közgyülés jegyzőkönyve, minthogy annak tartama ellen kifogás nem emeltetett, hitelesittetett.

Kléh Mihály egyleti titkár felolvassa az 1902. évről szóló titkári jelentést, melyet az ifjuság lelkesedéssel vett tudomásul.

Zollner János felolvassa 1902. évről szóló zárszámadást, mely szerint bevételeztetett: 1901. évi pénztári maradvány 35 kor. 6 fill., teke-asztalok jövedelme 738 kor. 96 fill., tagsági és beiratási dijjak 859 kor. 60 fill., vigalmak jövedelme 738 kor. 12 fill., táncgyakorlatok jövedelme 288 kor. 90 fill., Inkey Kálmánné védnő urnő adománya 100 kor., kölcsön bevétel 8 kor. 81 fill., leltári tárgyak után 6 korona. Összes bevétel 2775 korona 45 fillér.

Helyszüke miatt a kiadások részletezését fel nem sorolhatjuk, azonban megjegyezzük, hogy az összes kiadások 2742 korona 26 fillért tesznek ki, ezen összegben benfoglaltatik leltári tárgyak után kifizetett 577 kor. 26 fill., régi tartozások fedezetére 284 kor. 33 fill., szolga fizetés 202 korona. Pénzbeszedői illeték 190 kor. 25 fill. Házbér 889 kor. 23 fill., hirlapok után 82 kor. 80 fill., fütés, világitás 249. kor. 80 fillér. Az év végén a pénztári maradvány 33 kor. 19 fillér. Az előterjesztett számadást a közgyülés egyhangulag tudomásul vette.

Egyesület alelnöke felolvassa az 1902. évi december 31-iki mérleget, mely szerint a vagyon: Péntári maradvány 33 kor. 19 fill., leltári tárgyak 20 % levonással 2500 kor. 72 fill., egyesületi diszzászló 1200 kor. Összesen 3783 kor. 91 fillér. Ennek ellenében teher 162 kor. 81 fill., tehát tiszta vagyon 3621 kor. 10 fillér.

Elnök megjegyzi, hogy a mai napon mintegy 1100 koronával nagyobb.

Ezek után felolvastatott az 1903. évre szóló költségelőirányzat, valamint az ellenőrzőbizottság jelentése, mely szerint az összes számadásokat az okmányokkal egyetemben rendben találták, miért is kérik ugy a választmány, mint az ellenőrző-bizottság felmentését. Közgyülés az évi mérleg és a költségelőirányzatot helyesléleg tudomásul vette, a számadóknak a felmentvényt egyhangulag megadta.

Dobrovits Milán ugy saját, mint a választmány nevében megköszöni a belé helyezett bizalmat, kéri a közgyülést, hogy a tisztujitást ejtse meg. Az elnöki széket Nagy János korelnöknek adja át.

Korelnök hat tagu szavazatszedő bizottságot küld ki, ezt azonban megelőzőleg Golencky János egyl. tag inditványozza, hogy a régi gyakorlat szerint a vezetőség főbb tagjait egyhangulag válassza meg. Ezután egyhangulag egyesületi elnöknek Dobrovits Milán kiáltatott ki, alelnöknek Nikicser György, titkárnak Kléh Mihály, pénztáros Pávelkovics János, számvevő Zollner János, vigalmi elnöknek Strém Ottó választatott meg egyhangulag.

Szavazatszedő bizottság által kihirdetettett a megejtett szavazatok eredménye, mely szerint választmányi tagokul: Szenc Géza, Eichner Sándor (vig. alelnök), Velec Ede, Jack Frigyes (I. bill. pénztáros), Martencsevics Imre (II. bill. pénztáros), István Károly (háznagy), Ritec Sándor, Mersits Ede, Metcz Lajos, Franek Lajos, Fitos Endre, Vidéki János.

Póttagokul: Neufeld Rezső, Joos Antal, Horváth György, Vajda János, Pávelkovics János, Gumilár.

Ellenőrző-bizottságba: Nagy János, Döme Károly, Schulc József, Klapper Gusztáv, Weiss Richárd.

Dobrovits Milán az elnöki széket elfoglalja, Kléh Mihály egyl. titkár inditványt terjeszt elő, hogy a közgyülés elvileg járuljon hozzá s bizza meg a választmányt azzal, hogy inditson mozgalmat a hason célu egyesületek vezetőségével arra nézve, hogy az egyesületi tagok abban az esetben, ha munkanélkül vannak, napi utazási segélyezésben részesülhessenek, valamint hogy mozgalom inditassék arra nézve is, hogy a munkaközvetités az egyesület által eszközöltessék.

Közgyülés az inditványhoz elvileg egyhangulag hozzájárul s annak kidolgozásával a választmányt bizza meg.

Több tárgy nem lévén, az ülést vezető elnök megköszöni a szives megjelenést s a közgyülést éjjeli 12 órakor bezárja.

Hirek.

Lenbeváltó ügye.

Tegnap délelőtt jöttek össze a környékbeli nagybirtokosok közül mintegy 15-en, hogy megbeszéljék a lentelep ügyét. A jegyző beszámolt azokról a mozgalmakról, amely eddig a lentelep érdekében működött s mely után kimondták, hogy a telepnek felállitása szövetkezeti uton még nem érett meg a keresztülvitelre. Hiába volt Füredi Lajos, a központból kiküldött biztos felszólalása, amelyben nagyon szépnek és eredményesnek festette e szövetkezet jövőjét s hogy a gyár felépitésének költségei már az első évben nagy részben fedezve volna, az ügy e szépen festett jövő ellenére sem lett dülőre vive. Ez eszmének további keresztülvitelére egy ujabbi bizottságot küldtek ki. Ezzel ugylátszik egy jó időre a lenbeváltó telep sorsa.

Vasuti elgázolás.

Tegnap éjjel ½1 órakor a vaspari pa ismét megkövetelte áldozatát és egy szegény asszonyt fosztott meg kenyérkeresőjétől. Szekeres Péter 33 éves kocsi-lakatos az áldozat, ki kötelességének teljesitése közben lelte halálát. Tegnap éjjel mint tolatás közben a kocsi kapcsolóval két kocsi közé akart menni, oly szerencsétlenül került az ütközők közé, hogy azok mellkasát a szó szoros értelmében összelapitották, minek következtében Szekeres szörnyet halt. Szekeres szerencsétlen özvegyére oly sulyos hatással volt férje halála, hogy attól tartanak, hogy elmevilágát elveszti.

Mozgó-fényképek.

Kellemes és tanulságos szórakozásnak lesz szinhelye néhány napon át a Központ Kávéház emeleti helyisége. Biograph, a legtökéletesebb mozgó-fénykép készülékkel fog Bianchi Angello előadásokat tartani. A legszenzációsabb ujdonságok kerülnek pompás kivitelben szemléltető előadásra. Az előadások ma csütörtökön „A felfordult világ"-gal veszik kezdetüket. Hogy az előadásokat a közönség minden rétege állandóan látogathassa, a belépő-dijak 40 fillérben vannak megállapitva, fentartott helyekért 20 fillérrel több fizetendő. Az előadások mindenkor 8 és fél órakor este kezdődnek.

A bika áldozata.

Reichenfeld Albert mészárosmester kocsisa kedd délután egy szilaj bikát hajtott ki a közvágóhidra. A közvágóhid istállójáig szerencsésen eljutott a vadtermészetü bikával, azonban ott, mikor a bika lábáról a kötelékeket levette, a megvadult bika ugy rugta csipőbe, hogy felső lábszárcsont ficamodást szenvedett, melylyel a mentőkocsi a helybeli közkórházba szállitotta, hol 14 napon belül gyógyuló sérülésével ápolják.

Késelő perecesek.

A konkurencia hiába még a perecesinasok között is divik és halálos ellenségekké válnak, ha egyik jobb üzletet csinált, mint a másik. Az ebből eredő gyülölségnek tudható be az a kettős harc is, mely Menczinger János és Rein József 14 éves perecesinasok között folyt tegnap le, melynek az lett következménye, hogy Menczinger több zsebkés által okozott szurás következtében az ágyat lesz kénytelen nyomni. A késelő Rein Ferenc ellen a rendőrség az eljárást meginditotta.

MEGHIVÓ.

Tisztelettel értesitem a tánckedvelő ifjuságot, hogy „Utolsó Garas" vendéglőmben pénteken, azaz purim napján

Tánc-estélyt

rendezek, melyre tisztelettel meghivom.

Herzfeld Dávid.

Jó italokról, ételekről, és pontos kiszolgálásról, valamint jó zenéről gondoskodva van.

Szabad bemenet!

Legjobb és leg-megbizhatóbb kerti és gazdasági **magvak,**

valódi magyar lucerna, belföldi vörös virágu lóher, Gróf Teleki Arvéd-féle sárga és óriási vörösfaju burgondia takarmány répamag; ugyszintén francia perje, muharmag, különféle fűmag, baltacim, biborhere **arankamentes és csiraképes minőségben** a legolcsóbb árban kaphatók

Balaton Testvérek

füszer és magkereskedésében Nagykanizsán.

Üzletalapitás 1877. évben.

MILTÉNYI SÁNDOR CIPÉSZMESTER

ajánlja dusan felszerelt raktárát,

hol mindennemü uri-, női-, gyermek- és babycipők, bokavédők, bőrharisnyák (gamaschnik), bőr és cipőkenőcsök és minden e szakmába vágó áruk

a legjobb minőségben

jutányos áron beszerezhetők.

Mérték után rendelt lábbelik különös gonddal készülnek.

Kitünő minőségü **oltó gummi és oltó kések**

legjutányosabb árban kaphatók

Weiss és Ledofsky cégnél Nagykanizsán.

HIRDETÉSEK felvétetnek e lap kiadóhivatalában.

Kiadó bolt és lakás.

A város egyik legélénkebb utcájában egy különálló sarokházban, egy **három szobás lakás** folyó évi május hó 1-ére

KIADÓ.

A szobák egyike **boltnak**, vagy **irodai helyiségnek** is igen alkalmas. Bővebbet a kiadóhivalban.

LACKENBACHER EDE

szállitási és költözködési vállalata

NAGYKANIZSA

Erzsébet királyné-tér. Kinizsy-utcza.

Mindennemü könyv jutányos áron

szép és tartós

gyorsan teljesiti **bekötését**

Krausz és Farkas

ujonnan felszerelt

könyvkötészete.

Minden e szakba vágó munka

tartós és izléses kivitelben.

Iskolaszerek dus választékban.

Jutányos árak! Pontos kiszolgálás!

ÜZLET-MEGNYITÁS.

Tisztelettel értesitjük a nagyérdemü közönséget, hogy Nagykanizsán, Erzsébet királyné-tér, rác hitközség épületében a mai kor igényeinek teljesen megfelelő

Divat- és vászonáru kereskedést

nyitottunk, melyben mindennemü ruhakelméket, mosó és szövött-árut, rumburgi vásznat, női ruhabéléseket és e szakba vágó mindennemü árucikket állandó nagy választékban tartunk raktáron.

Hivatkozva még e téren szerzett több évi tapasztalatainkra, reméljük, hogy a t. vevő közönség becses pártfogásával uj üzletünket is megajándékozza, melyet törekedni fogunk pontos és figyelmes kiszolgálás által mindenkor kiérdemelni.

Teljes tisztelettel

Kohn és Kaufman.

!! UJDONSÁG !!

Elvállaljuk mindennemü női ruha, női és férfi fehérnemü, ugyszintén ágyfelhuzatok gyors, pontos és jutányos elkészitését.

Gyászruhák 6 óra alatt készittetnek.

Pontos és figyelmes kiszolgálás.

II. évfolyam 72. sz. Nagy-Kanizsa, 1903. péntek március 13. Egyes száma 2 fillér

NAGYKANIZSAI FRISS UJSÁG

Előfizetési ára:
Helyben házhoz hordva egy hóra 20 fillér.
Vidékre póstai küldéssel egy hóra 1 korona 20 fillér.

Kiadó tulajdonosok: Krausz és Farkas.
Felelős szerkesztő: MOSVA HUGÓ.
Szerkesztőség és kiadóhivatal: Krausz és Farkas papirkereskedésében.

Megjelenik naponta korán reggel.
Nyomatott a „Nagykanizsai Friss Ujság" szerződéses nyomdájában.

Czerlédiek tüntetése Budapesten.

A fizetésrendezési javaslatot visszavonják.

A tüdővész ellen.

Az emberiség ujabb megváltójáról szól, aki ténylegesen feltalálja azt a szert, mely megment a tüdővésztől, mert kétségtelen az emberiségnek nagyobb ellensége annál a nyavujánál, mely egész családokat mételyez meg és egész nemzedékeket pusztit ki.

Már igen sokan kisérletoztek ezen a téren, néhány évvel ezelőtt a német császár kezdeményezésére a berlini Koch tanárt valósággal megváltóként ünnepelték, kitünt azonban hamarosan, hogy Koch csak jót akart, de cselekedni nem tudott.

Ma a szérumok régi mestere Behring tanár Bécsben felolvasást tartott és azt állitja, legjobb uton van, hogy a tüdővész szerumát, melyet feltalált, a nyilvánosságnak átadja. Behring nyilatkozatai már azért is bizalmetkellők, reményt ébresztők, mert Behring volt az, mely a diftéria szérumát föltalálta.

Egy bécsi lap tudósitója előtt a tuós tanár az ő szerumairól a következőket mondotta:

Behring tanár ma fogadta a „N. Fr. Presse" munkatársát, aki előtt érdekes nyilatkozatot tett. Örömmel tapasztalja, hogy diftéria-szérumá óvról óvre nagyobb tért hódit. Egynehány ellenesét — köztük Schweninger tanárt — az elért sikerek alapjan ad absurdum vittók. Behringtanár megelégedéssel nyilatkozott arról, hogy Bosznia-Hercegovinában szinte kötelező már a diftéria-szérum alkalmazása. Az orvosok ugyanis minden egyes esetben használják, föltéve hogy a beteg, vagy kiskoruról lévén szó, hozzátartozói nem tiltakoznak a szérum alkalmazása ellen. A bécsi bosnyák-ezred legénységét pedig a Behring-féle tuberkulinnal is beoltják.

A tapasztalat azt mutatja, hogy a bosznia fegyverfogható ifjuság tulnyomó része reagál a tuberkulinaa, ami azt jelenti, hogy fogékony a tuberkolózissal szemben. Mintthogy a legénység a háromléves szolgálati idő alatt folytonosan orvosi ellenőrzés alatt van, a tuberkulózis már legelső stádiumában is megállapitható, ami nagyon elősegiti a veszedelmes baj gyógyitását. Steiner antiszemita képviselő a minap a Reichsrathban heves támadást intézett a tuberkulin-injekciók ellen, melyekért pedig a katonai orvosok nem gáncsor, hanem elismerést érdemelnek. Behring ezután kifejtette, hogy véleménye szerint a tüdővészes fertőzés mind az embernél, mind az állatoknál a legzsengébb ifjukorban szokott bekövetkezni. A csecsemő gyönge szervezete nagyon fogékony a tuberkulózis iránt, igy tehát könnyen szedi magába a környezetéből, többnyire atyjától vagy anyjától a tuberkulózis fertőző anyagát. A betegség az embernél hosszu ideig lappang, anélkül, hogy tünetei mutatkoznának. A borjunál a lappangás tünete már a jóval rövidebb, mig a tengeri nyulnál leghamarább mutatkoznak a betegség tünetei. Eddig az orvosi tudomány annyit tudott valamit az ifjukorban való fertőzésről, hanem a tüdővészre való hajlandóságot tételezte föl, a mi nagyon homályos fogalom. Holnapi előadásában Behring az injekcionak kitett szervezettel, a fertőző anyag természetével és a fertőzést előidéző alkalmi okokkal szándékozik foglalkozni. Behringnek sikerült egy szert találnia, mely a borjukat immunizálja a tüdővészes fertőzéssel szemben. Most azt reméli, hogy az embernek a tüdővészszel szemben való immunizálását is meg fogja valósitani.

Gyilkosság és öngyilkosság.



Nagy-Előrben heves szóváltás után Pavlicskó Mihály gazdaember megölte feleségét, azután önmagát végezte ki olyképen, hogy előbb feleségét lőtte agyon és aztán kétszer önmagára lőtt.

Gyilkossággal vádolt pap.

Méreg a miseborban.

— Saját tudósitónktól. —

Klagenfurt, márc. 12.

A bünügyek krónikájában szinte páratlanul áll az az ügy, melynek tárgyalását ma kezdték meg a klagenfurti esküdtbiróság előtt. Az államügyész gyilkossággal, illetve gyilkossági kisérlettel vádol egy papot, amiért mérget öntött plébánosának miseborába, hogy őt láb alól eltegye. Vádolja azonfelül lopással is.

A gyilkossággal vadolt pap Mazek Tamás 30 éves káplán, a mellett rendkivül jóvágyu, aki Prágában született a büntetlen előéletü. A bünt Pulst községben követte el, melynek káplánja.

A vád szerint Mazek Tamás feljebbvalójának, Strnadt Vencel pulsti adminisztrátornak azekrényéből kilopta ennek 3842 korona 2 filléről szóló takarékpénztári betétkönyvét. Az adminisztrátor a lopással előbb titokban, majd nyiltan a káplánját gyanusitotta s ezért határozta el a káplán, hogy megöli az adminisztrátort. Borzalmas tervét 1902. november 30-án próbálta megvalósitani.

E napon Strnadt adminisztrátor misézett a pulszi templomban. **Mise előtt Mazek Tamás cyankálit öntött a kehelybe, melyből a misező nap az oltárnál inni fog.**

Az adminisztrátor megkezdte a misét, s a káplán hideg nyugalommal nézett elébe a „pillanatnak", midőn Strnadt az Urnak szentelt kehelyből ki fogja inni a halált. De nem igy történt. A pap ajkához emelte a kelyhet, de már az első kortyot oly fanyar és rossziznek találta, hogy csak egy kis részét nyelte e, a többit kiköpte. A cianeáli hatása mindazonáltal már néhány perc mulva jelentkezett. Az adminisztrátor szemei előtt elsötétült a világ, fülei zugtak, maró fájdalmat érzett a gyomrában és eszméletenül rogyott össze. A hivek, látván a pap rosszullétét, telrohantak az oltárra s az eszméletenül levő embert lakására vitték. Itt Strnadt hányni kezdett s ezután jobban lett.

Csak azt kérte, hogy a kivek kimenjenek a templomból. A sekrestyés látta, amiért az oltárra rohant, a kelyhet magához vette s azzal a sekrestyéhez sietett. Itt a bort kiöntötte a kelyhet gondosan kitörölte. Aztán az adminisztrátor lakására sietett és közben igy szólt a sekrestyéshez:

— Készitsd elő a szentségeket, mert kitudja, nem kell-e feladni az öregnek az utolsó kenetet?

Mikor belépett a beteg szobájába, az edényt, amelybe az adminisztrátor hányt, kivitte s a pöcegödörbe öntötte s eltüntette még a kendőket is, melyekbe a beteg ember száját megtörölte. Még az nap ellátta az administrátort a halottak szentségével s azóta feléje sem nézett. Strnadt azonban felgyógyult.

Hogy honnan vette Mazek a ciankálit azt nem sikerült eddig megállapitani. Azonban mégis a fényképész létére ezt megszerezni nem lehetett nehéz.

Mazek káplánt a gyilkosság kisérletének gyanuja miatt letartóztatták. A káplán tagadott mindent, esküdött, hogy ártatlan s hogy valami titokzatos ellenségét vádolja e bünnel.

Az esküdtszéki terem, dacára annak, hogy csak belépő jegygyel lehetett bejutni, zsufolva volt. A tárgyalás iránt az egész tartományban óriási az érdeklődés.

Mazek Tamás a vádlott fekete szalónruhában jelent meg. Határozottan tagadja bünös voltát. Tagadja azt is, hogy a takarékpénztári betétkönyvet ő lopta volna el. Ha az állami ügyész több fáradságot vett volna magának, megtalálta volna az igazi bünöst.

A tárgyalás el[illegible] fog tartani.

ORSZÁGGYÜLÉS.

Képviselőház ülése.

Elnök: Tallián Béla.
Jegyzők: Teleky, Nyegre, Endrey.
Jelen voltak: Széll, Fejérváry, Széchényi, Cseh.

Belitska Béni előadó jelenti, hogy az állandó igazoló bizottság gróf Eszterházy Dihály s Györffy Gyula megbizó leveleit rendben találta.

Vázsonyi Vilmos: A vitán keresztül — mint a hogy a rendi országgyülésen történt — felmerült a rekompensació gondolata. Miért van ez most, a midőn itt nálunk felelős kormányunk van? A rendi országgyülésen a kormány s nemzet idegen felfogással állottak szemben egymással. Ugy látszik, hogy nekünk most is csak belső alkotmányunk van, s a felelős kormány dikasterium, mely a koronától kapja utasitásait. Nem a nemzet érdekében ment a katonai javaslatokat, hanem megtörésképpen zudultak rá. Feltételezi erről a kormányról, hogy ha tudta volna, már a választások idején felvette volna programmjába a katonai követeléseket. A rendi többség volt egy hatalmas többség, ellentálló erő. De a mostani többség nem folytatása a 40-es évek szabadelvű pártjának. A mai szabadelvű párt anulikus politikát folytat, mig a régi többség elveit ma a kisebbség vallja magáénak.

Mit jelent az obstrukció? A kisebbség ellentállását. De a mai nem az irlaandi, vagy az osztrák obstrukcio példáján épült. Nem is obstrukcióról van itt szó, hanem a nemzet ellentállásáról a hécsi dinasztériális intézkedések ellen. Ilyen volt a Tisza s Bánffy obstrukciók elleni küzdelem. Most az egész nemzet az ellenzék mögött van. A törvényhatóságok s városok nagy száma a katonai javaslatok ellen nyilatkozott. Mutassanak ezzel szemben csak egy kis falucskát, mely az obstrukciót ellenezte volna. De elemezve a többséget, senki sem itélheti el belőle az obstrukciót. Még a miniszterelnök sem, ki mint egy modern Vénus emelkedett ki az obstrukció habjaiból. (Derültség.)

Széll Kálmán miniszterelnök: Mindig elitéltem.

Vázsonyi Vilmos: Azt mondják, hogy a Bánffy-ellenes obstrukció jogos volt, mig a mostani nem az. Ujat — ugymond — bizzák a jogosság kerdését az ellenzékre. Az tudja, mikor kell obstruálni. Gr. Andrássy Gyula nomen est omen, a „Jövendő" folyóiratban elitélte az obstrukciót, mint amely bevezető utja az absolutizmus. Pedig éppen ellenkezőleg az obstrukció küzdelem az absolutizmus ellen. Az ellenzék küzdelme, nemzeti küzdelem.

Fejérváry báró: Terrorizmus.

Vázsonyi Vilmos: Nem terrorizmus, hanem küzdelem az absolutizmus ellen. S mig a tömegek kivül vannak az alkotmány sáncain, addig jogos az ellenzék minden küzdelme. Ezzel szemben a többség szónokai érveket keresnek a napiparancshoz, e kényszerüséghez. Mit érnek azok a katonai érvek? Elismeri, hogy a hadsereg annál tökéletesebb minél több katonája van. De vajjon egyéb téren is ily tökéletesek vagyunk? Meg kell mutatni, hogy nem a hadsereg az a kormányhatalom, a hol mindent teljesiteni kell.

A nagyhatalmu politikával is előhozakodtak. Ezt is erőszakosan a nemzet akarata ellen. Ha elnyomottakat akarnak felszabaditani akkor törüljék le a magyar könyeket s ha függetlenséget akarnak nyerni, akkor Macedoniánál közelebb áll Magyarország. (Zajos tetszés a szélsőbalon.) A hóditó politikában alkotmányos veszedelmet lát. Ne felejtsük el, hogy Ausztria éppen hóditott tartományban Boszniában terjeszti az absolutizmus csápjait. Nekünk nem kell az hogy az osztrák császár balkáni kozákokkal rendelkezen, melyeket szabad népek ellen felhasználhat.

Gr. Andrássy Gyula nagy hive a dualizmusnak. Pedig a dualizmus megbukott, mert éppen a testvéri érzést nem tudta közössé tenni. A nélkül pedig nincs közösség. Az kenyéririgység Ausztria népgyülöletet kelett ellenünk. Ez a gyülölet talán sohasem nyilt közöttünk meg oly mértékben, mint most. Magyarázta a javaslatot, hogy mérgelődjünk. Hiszen nálunk a régi szabad elvűek azért szavazzák meg, hogy a nemzetipártiak mérgelődjenek, s viszont, az egész nem egyéb, mint a nemzeti párt teherviselésének tehetpróbája. (Derültség a jobboldalon.) Nem vádolja a nemzeti pártot elvtagadással. A léghajós, ha felszáll a levegőbe, homokzacskót dob le a földre, hogy könnyebben felemelkedhessen. Az államférfiak is igy tesznek. Tisza elveinek nagy zacskóját dobta el, hogy emelkedhessen. De a nemzeti pártnak egy „Johannyzacskó" jutott. (Nagy derültség.) Ki szabadult a fuzióból. A nemzeti párt örökölte a nemzeti érdemeket, mig a szabadelvüpárt a konzervativizmust örökölte. Igy nem adhatnak egyebet, a nemzetnek egyebet, mint hátrálást. A közigazgatás megjavulását sem irja a nemzeti párt számlájára, a miniszterelnök személyes tényének az. A rekompenzációk nem képeznek eredményt a nemzetnek, de hogy a volt nemzeti párt egy évet tüzött ki a feltételek teljesitésére, az azt jelenti, hogy a szabadelvüpárt egy része: „Partei auf Kundigung?" Más rekompenzációt, mint az önálló magyar hadsereg létesitését, vagy a választói jog kiterjesztését nem ismer. Nyissák meg uj gazdasági erőforrásokat. Létesitsék az önálló vámterületet. Ezek mélto rekompenzációk lesznek. Miért mondják, hogy a forradalmak ma már lehetetlenek? Azért, mert a hadseregek a nemzet ellen vannak szervezve s nem mellette. 1848-ban meg volt a hazaszeretet a közös hadseregben. De megcsinálták az uj szervezetet nem a népszabadság fentartására, hanem eltiprására. (Tetszés a szélsőbalon.)

Tisza gróf azt mondotta, hogy ne fizessünk hálátlansággal a korona jótéteményeit. Csakhogy a korona nem személyiség, hanem intézmény. Intézménnyel szemben hálával nem tartozunk. Szóló szerint a törvényjavaslatot elég, mert ebben benne van a királytisztelet. Alkotmányon kivüli királyt tisztelni nem kötelességünk. Idézi Börne mondását: „Völker sind selten, Könige sind immer zu haben." Szóló azt látja, hogy a koronát most is a spanyol etikett választalával szárják el a néptől s még mindig nem hangzik fel az udvar körül a magyar szó. Ezt látja, hogy a régi birodalmi politikának nyomai még mindig nem tünnek el. A schönburni parkban nem nőhetnek ugy, mint a hogy akarnak. A tigrisek s oroszlánok is ott vannak, de ketrecben. Ilyen ketrecbe akarják zárni a magyar szabadságot. Nem fogadja el a javaslatot. (Zajos taps a szélsőbalon.)

Förszter Ottó nem nyujt be határozati javaslatot mert feltopása, hogy ugy sem kerül rá a sárszó. Ez a törvényjavaslatoknak célja az volna, hogy haveképességüket egy láthatatlan nagy hatalom mellett egy láthatatlan ellenség ellen fejlessze. (Derültség.) Magyar nyelvet óhajt a hadseregben, 48-as eseményeket idegen vezényszóval elérni nem lehet.

Elmondja tapasztalatait a boszniai okkupációból, midőn a municiós kocsik ugy elmaradtak, hogy a szóló zászlóalja a legnagyobb tüzben golyó nélkül állt. (Zaj a szélső balon.) Hibája a hadseregnek az ellenség kicsinylése is. Sarajevó kapuja elé a jobbszárny két nappal előbb ért, mint a centrum. De nem volt szabad bevonulnia. Ez is 250 emberébe került az árnádiának. Az osztrák hadsereg egy része körül volt vévé. Erre a Generalstab azt ajánlotta, hogy tekintettel a bosnyák ünnepre, mely alkalommal a bosnyák letessé a fegyvert, menjenek vissza oda, a honnan jöttek. (Viharos derültség.) De Szapáry nem fogadta el a tanácsot, hanem saját természetes esze szerint cselekedett s ezzel megmentett a hadsereg nagy veszélytől.

Utasitani kéri a honvédelmi minisztert, terjesszen be határozati javaslatot arra nézve, mennyibe fog kerülni a kérdéses katonai szolgálat behozatala. (Zajos helyeslés a néppárton.)

Elnök: Csak most jutott tudomásomra, hogy Ráth Endre képviselő ur tegnap a következő kijelentést tette: A királyi eskü csak egy rongy, a képviselő urat ezért rendreutasitom. (Nagy zaj a szélsőbalon. Rátkay László, Hentaller Lajos szólásra jelentkeznek.) Az ülést felfüggesztem.

Szünet után.

Rátkai László a házszabályokhoz kér szót. Az elnök felfüggesztette az ülést, daczára, hogy szóló a házszabályokhoz való szólásra jelentkezett. Ezt helytelennek találja. Magára a rendreutasitásra megjegyzi, hogy ha Ráth Endre kijelentése megtörténik, akkor lehetett volna a rendreutasitásnak alapja. De utólagos rendreutasitás, különösen mikor az illető nincs jelen, igazságtalan ad alkalmat. Különben is Ráth Imre s nem Endre szerepel a naplóban. Ilyen nevü képviselő nincs. Ujat emel a rendreutasitás ellen. (Helyeslés a szélsőbalon.)

Benedek János: Rátkay véleményéhez csatlakozik, annál inkább mert a rendreutasitás nem is az ülés elején, hanem a közepén történt. A házszabályok szerint a szónoknak joga van mentséget felhozni ami azt jelenti, hogy a rendreutasitásnak rögtön kell történie, szólniok felfogása szerint a ház jegyzőinek is kötelessége szóra figyelni a tanácskozásokra, s miután a jegyzők sem hallották, lehet, hogy mégsem történt a közbeszólás. A mult ülés jegyzőkönyve hitelesitve nincs, arra visszatérni többé nem lehet.

Thaly Kálmán: Lehet hogy nem is, a nyilvánosság elő számta Ráth közbeszólását. Kéri, hogy a csendes megjegyzések ne vétessenek be a naplóba.

Barabás Béla: Ráth Endrét rendre utasitani nem lehetett.

Gáll Sándor: Hisz itt se volt! Uray Imre szólt közbe!

Barabás Béla: Ráth Endre nem volt szónok. A házszabályok 246. §. értelmében elnök csak szónokot utasithat rendre. (Nagy zaj jobbfelől.) A 256. §. alapján rendre utasithatta volna az esetben, ha Ráth a rendet zavarta volna. Szólót egyszer Perczel Dezső rendreutasitotta. Akkor megegyezés jött létre, hogy utólagos rendreutasitásoknál az elnök ezentúl kerülni fog. (Nagy zaj jobbfelől. helyeslés a szélsőbalon.)

Elnök: A jegyzőkönyvben nem foglaltatnak be ily kifejezések, tehát a jegyzőkönyv hitelesitve nem volt. Gabányi is rendreutasitotta Kubinyi egy alkalommal utóla. Különben az esetben, ha Ráth kijelenti, hogy nem mondotta a sértő közbeszólást, akkor visszavonja a rendreutasitást.

Bedő Ház y János hosszasan birálta hadügyi s pénzügyi szempontból a javaslatot. Történeti kimutatásokat sorol fel állitásainak bizonyitására. Nyakig fegyverben vagyunk, de kulturánkat nem fejlesztik. Nem fogadja el a javaslatot.

Elnök holnapra halasztotta az ülést.

A fizetésrendezési javaslatokat visszavonják.

— Saját tudósitónktól. —

Budapest, márc. 12.

Ugy esti lapok azzal a szenzációs hirrel lepi meg ma olvasóit, hogy a **fizetésrendezési javaslatot visszavonják.**

Teszik ezt állitólag — az idézett esti lap szerint azért — mert a javaslattal senki sincsen megelégedve és az ellen a legszélesebb körben mozgalom indult meg és az állami tisztviselők csaknem minden osztálya a javaslatban a saját érdekeit megcsorbitva látja.

Mi igaz abból, hogy a kormány visszavonni készül ezen javaslatot, nem tudjuk, de tény, hogy a tisztviselők egy része óhajtja a visszavonást.

Igy ma esto a fővárosi tanférfiak összesége értekezletet fog tartani, amelyben egyenesen felszólitják a kormányt, hogy ezt a törvényjavaslatot vonja vissza s a fizetésrendezés elvének megfelelően átdolgozva nyujtsa be ujra.

Első és legfontosabb követelménye a tisztviselői karnak, hogy a fizetésjav... elsősorban a kisfizetésü emberek sorsán enyhitsen s a fizetés uj pluszkülönbözeten alsóbb fokozatig gradnaim csökkenjen.

A bizalmas körlevél.

Budapest, márc. 12.

A képviselőház mai ülésén Vázsonyi Vilmos beszéde alatt Fejérváry br. azzal vádolta egy közbeszólásában az ellenzéket, hogy terrorizál. Kubik Béla erre föl, kiáltott:

— Nem ez a terrorizmus! Majd holnap megtudja, mi a terrorizmus! Holnap majd beszélünk róla!

Kubik ebben a felkiáltásban a képviselőház holnapi ülésére botrányokat jövendölt.

A függetlenségi pártot ugyanis arról értesitették, hogy a kormány a főispánokat bizalmas körlevélben felszólitotta, hogy a katonai javaslatok ellen tiltakozó népgyülések tartását és tömeges küldöttségek utaztatását akadályozzák meg. Bár ennek az értesitésnek alaposságát e perczben mi sem bizonyitja a függetlenségi párt hisz ebben az állitólagos körlevélben, sőt reméli is, hogy még sincsen róla másolat.

A balkán.

London, márc. 12.

A Timesnak jelentik Szófiából: A bolgár határőrség jövő szombaton kezdi el működését. Összesen kétszáz lovasból áll majd, Ugy tetszik, hogy a határőrség nem fogja megakadályozni fegyveres bolgároknak török területre való betörését.

Konstantinápoly, márc. 12.

Török jelentések szerint a politikai vétségek miatt eddig 800 bolgár közül eddig már több, mint 600-at, a kik a három vilajetben internálva, illetőleg Kis-Ázsiába számüzve voltak, miután ártatlanok az ellenük emelt vádban, szabadon bocsátották. A Szerbiába kiküldött bizottság a Bulgáriából visszatérő emigránsoknak segitségére lesz elpusztult házaik felépitésében is.

Konstantinápoly, márc. 12.

A német kormány, ugy látszik, nem teljesiti a porta óhaját, hogy német tiszteket alkalmazzanak a macedón csendőrségnél. Másrészről lehetséges, hogy a porta már török szolgálatban álló német tiszteket szerződésük értelmében, mely szerint a vidéken is alkalmazhatók, a csapatok kiképzésére Macedóniába küld.

LEGUJABB.

— A király. —

Budapest, márc. 12. A király ma reggel hét órakor misét hallgatott, azután visszavonult a államügyek elintézésével foglalkozott. Délelőtt tiz órakor kezdődött az általános kihallgatás. Délután hat órakor udvari ebéd volt, a melyre mintegy harminczan voltak hivatalosak.

—

Ceglédiek tüntetése Budapesten.

— Saját tudósitónktól. —

Budapest, márc. 12.

Ma hatszáz ceglédi polgár jött Budapestre, hogy demonstráljanak a katonai javaslatok ellen.

A vonat, mely az óriási tüntető küldöttséget hozta fél uz órakor robogott a nyugati pályaudvarba. Az érkezési oldalon Kossuth Ferenc, Leszkay Gyula, Rákosi Viktor és Pichler Győző képviselők várták a ceglédieket, akik Bába Molnár Samu az ottani függetlenségi párt elnökének vezetése alatt jöttek.

A küldöttséget Kossuth Ferenc üdvözölte a következő szavakkal:

Mint testvéreket üdvözlöm önöket, midőn eljöttek, hogy Czeglód város akaratát nyilvánitsák. Magyar ember csak a magyar hazát szolgálhatja. Életét, vérét csak a magyar hazának áldozza fel. Idegen érdekeket szolgálni nem akarunk és soha nem fogunk. Amit önök csolekesznek, az alkotmányos jog. Most pedig elmegyünk a képviselőházba, hogy meghallgassák önök, miként védi a Függetlenségi párt a haza és az önök érdekeit. (Zajos éljenzés.)

Kossuth után Bába Molnár Samu mondott lelkes beszédet, aztán megindult a hatalmas menet az országház felé. A ceglédiek utközben a Kossuth nótát énekelték, köbe többször hallatszott:

— Abcug Fejérváry!

— Le a katonai javaslatokkal!

A rendőrség el volt rá készülve, hogy zavargások lesznek, de elkészületekre éppenséggel nem volt szükség.

Hatszáz ceglédi a képviselőházban.

A delegációs teremnek ma volt a teherpróbája. Egy csoportnyi hely sem volt a széles terasban elfoglalatlanul. Szinte impozáns volt, mikor a kokárdás ceglédi polgárok a diszlépcsőn felvonultak a delegációs terembe. A pártvezér közt gyülekeztek a függetlenségi párt kitünőségei: Rákosi Viktor, Bakonyi Samu, Kubik Béla, Gál Sándor, Balog Mihály, Endrey Gyula, Sebes Dénes, Madarász Imre. Még kormánypárti is akadt. Nyegre László személyében.

Riadó éljenzés köszöntötte Apponyi gróf elnököt, a mikor a terembe lépett.

Kossuth Ferenc mondta el a küldöttség célját, a mely az, hogy képviselőjük utján nyujtsák be kérvényüket. Tudja, hogy az elnöki állás pártatlan; tehát nem tesz politikai nyilatkozatot. De mindenkinek örülnie kell a közszellem ébredésén; mert hazánkat a közszellem ébredése mentette meg sokszor. (Riadó éljenzés.)

Eljöttek a ceglédiek, hogy megnézzék az országházát és köszönetet mondjanak a pártatlanságért, a melyet Apponyi megőrzött. (Zajos tetszés és éljenzés.)

Apponyi erre átvette a kérvényt és a következőket mondta:

Igen t. képviselőtársam és barátom! T. polgártársaim! A kérvényt, melyet Cegléd város polgárai nevében beadtak, képviselőjük kezéből átvettem és alkotmányos kötelességemhez hiven, a képviselőháznak be fogom mutatni.

Önök, t. uraim, midőn a kérvényezési jogot igénybe veszik, teljesen alkotmányos téren mozognak, egyik sarkalatos alkotmányos jogát gyakorolják a magyar népnek. De ez a jog, mint a magyar népnek valamennyi joga, már sok évszázados alkotmányunk talajából nőtt fel és ez a jog is csak akkor áll biztos alapon, hogyha magának az alkotmánynak épülete meg nem rendül, hanem a maga teljes szilárdságában, a mint a századok viharaival dacolt, ugy ezentul is minden, akár kivülről, akár celülről keletkező rázkódtatásnak ellentáll, Én tehát csak arra kérem a t. polgártársaimat. Magának az ügynek érdekéről természetesen álláspontomból kifolyólag nem nyilatkozhatom, arra kérem önöket és biztos vagyok benne, hogy talán e kérésre nincs is szükség, hogy az alkotmányos jogok gyakorlásában tántorithatlanul megmaradjanak (Élénk éljenzés.) az alkotmánynak és törvényességnek a talaján, valamint azon tiszteletnek a talaján, amelylyel a nemzetnek minden része az egész nemzet képviseletének, a magyar képviselőháznak tartozik. (Élénk éljenzés.) Ennek a tiszteletnek megnyilvánulását látom abban, hogy a képviselőház elnökét kivánták látni. (Lelkes felkiáltások: Éljen gróf Apponyi!)

A küldöttség tagjainak egy részét azután a karzatokra vezették, mig a többinek az országház helyiségeit mutatták meg.

Nyilatkozat.

Alulirott szeszgyáros és gazdálkodó 1903 január 31-én tüzkárt szenvedtem, amelyet a „Hazai Általános Biztositó Részvénytársaság" nagy az én, mint a jelenvolt szakértő teljes megelégedésére minden vita nélkül igazságosan és gyorsan 1403 koronával rendezett és kifizetett.

A tanusitott igazságos és gyors eljárásért a Hazai Általános Biztositó Részvénytársasággal szemben elismerésemnek adok kifejezést.

Kelt Medgyesen, 1903. február 15.

Mendel Lázár Sámuel s. k.

BUDAPESTI HIREK.

— **A kártérités.** Schottola Ernő fővárosi kereskedő tavaly hirtelen elbocsátotta egyik alkalmazottját, aki azonban végkielégitésül 30—32.000 koronát követelt. A cég jogosulatlannak találta ezt a követelést s megtagadta a kérést. Erre az elbocsátott alkalmazott pört inditott s az elsőfoku biróság meg is itélte neki a követelést. A királyi tábla azonban most hozott itéletével megsemmisitette az elsőfoku biróság határozatát.

x **Cézan créme** hölgyeink legkedveltebb és legusaszmáltabb arckréme. Egy tégely ára 90 fillér. Kapható kizárólag **Watterich Arnold** illatszer-nagykereskedőnél Budapest, VII. Dohány-utca 5. Alapittatott 1869-ben. Kitüntettetett 8 éremmel és számtalan elismerő oklevéllel.

x **Ingyen és bérmentve** kap mindenki egy kezelési könyvecskét, melyből qárki is képes hideg uton minden készülék nélkül még a legkisebb mennyiségben is likőröket és rumot az országszerte ismert áromáimmal előállitani. **Watterich Arnold**, Budapest VII. Dohány-utca 5. Alapittatott 1869-ben Kitüntettetett 8 éremmel és számtalan elismerő oklevéllel.

x **Mindenki tudja**, hogy a Mauthner féle impregnált takarmányrépamag a legnagyobb termést adja, hogy könyhaken magvaiból a legjobb főzelék és zöldség terem és hogy virágmagvaiból fakad a legszebb virág. Szóval a Mauthner-féle magvak a legjobbak, készletei a legnagyobbak és árai igen olcsók.

Arcbőr és kezek ápolására ne használjon mást, mint a *Fortuna-crémet*. Egy tégely **1 kor.** Hozzávaló szappan **80 fillér.** Teljesen ártalmatlan! **A megfagyott testrészek** viszketése, metsző- és fájdalmas, mely ellen az egyedüli biztos gyógyhatásu szer a *Halifax fagybalzsam*. Ára 1 korona. **Fejfájást,** mely bármitől eredjen, rövid pár perc alatt megszünteti a *„Fortuna Migrain-Pastilla"*. Egy darab **30** fillér, 6 darab **1** korona **60** filler, 12 darab **2** korona **80** fillér. Kapható **Schuberth Arnold** gyógytárában, Budapest, VII., Csengery- és Dobutca sarok

x **Fábián Béla** megkereskedő lapunk mai számában közölt hirdetését olvasóink szives figyelmébe ajánljuk.

x **Európai gyökeres és sima nemesgyümölcsök** a legolcsóbb árban teljesen a tisztán, igen szép, gyökeres, jégverés és más hibától mentes, a legkiválóbb negyvennégy bor és csemegefajok, Kétéves gyökeres veszszö, százhuszezer. Egyéves gyökeres háromszázezer. Gyökeres fásoltvány nyolcszázezer. Sima zöldoltvány négyszázezer. Szines, fénynyomatu diszes árjegyzéket bárkinek is ingyen és bérmentve küld az „Ermelléki első szőlőoltványtelep", Nagykágya, u. p. Székelyhid, melynek lapunk mai számában megjelent hirdetésére felhivjuk olvasóink figyelmét.

— **Husvéti kirándulások.** Mint már emlitettük, az államvasutak menetjegy irodája április elején Konstantinápolyba, Madridba, Rómába és Nápolyba társas utazásokat rendez. A Kelet és Dél országaiban a husvét — a természet tavaszi pompájától eltekintve is — igen érdekes. Rómában a jubiláris szent esztendő emeli a husvéti szertartások fényességét, Konstantinápolyban a „Ramazánt" ünneplik, Nápolyban és Sorentoban a narancsszüret ideje esik husvétra. Madrid érdekes husvéti ünnepségei sorában pedig a nemzetközi orvosi kongresszust tartják meg. Ez utazásokat rendező menetjegyiroda arra kéri a részt venni szándékozókat, hogy tekintettel a minden oldalról nyilvánuló nagy érdeklődésre, minél hamarább jelentsék be részvételüket. A madridi utra legkésőbb március 20-ig, a konstantinápolyi, római és nápolyi kirándulásokra pedig csak e hó végéig fogadhat el jelentkezéseket a Menetjegyiroda (Vigadó-tér 1.), a hol bármelyik utazásról részletes tervezet is kapható.

KÖZGAZDASÁG.

Budapesti gabonatőzsde.

Kész buzában mérsékelt kinálat és jobb forgalom mellett jól tartott árak. Határidőüzlet kellemes irányzatu.

Jegyeztetett:

Buza ápr.	7·68—69
Buza okt.	7·54—55
Rozs ápr.	6·79—80
Zab ápr.	6.09—10
Tengeri májusra	6.13—14
Tengeri juniusra	6.20—21

Budapesti értéktőzsde.

Elitözsdén költetett: Osztrák hitelrészv. 686.50 Magyar hitelrészvény 743.00. Jelzálog bank 519.50 Rimamurányi 479·50 Osztr.-m. államv. 653.—. Magyar hitelrészvény 742.00 Magyar keresztes sorsjár. 121.00. Koronajár. 99.52. Lokomotivfabrik 456.50 Osztr.-magyar államvasut részvény 691.75. Déli vasut 81.50. Német birod. márka 117.22. Villamos vasut 815.50 Budapesti közuti vasut 621.00—.

Bécsi értéktőzsde.

Bécs, március 11. Osztrák hitelrészvény 685.50 Magyar hitelbank 743.—. Osztrák-magyar államvasuti részvény 691.25. Négyszázalékos magyar aranyjáradék 121.16. Nyugodt.

— **Közvágóhidi sertésvásár.** (Hivatalos jelentés déli 12 órakor.) Tegnapról maradt 49 darab. Ma érkezett 52 darab. — Déli 12 óráig eladtak 116 darabot. Mai árak: Öreg sertés, elsőrendü 106—110 korona, másodrendü 100—106 kor, selejtezett áru 96 kor. Fiatal sertés, nehéz 108—112 korona, középsulyu 106—110 kor., könnyü 100—106 kor., hussertés, süldő 104 korona, 100 kilogrammonkint élősulyban, minden levonás nélkül. — A vásár élénk volt.

KERPEL-féle

Kézfinomitó

folyadék

a durva és felrepedt kezet

3 nap alatt

bársonysimává és hófehérré

teszi.

1 üveg ára 80 fillér.

Postai szétküldés:

KERPEL gyógyszertár

BUDAPEST,

Lipót-körut 28 | f.

4 üveg rendelésénél bérmentve.

Jobb és megbizhatóbb

magyarat

olcsóbban sehol sem kapni, mint

Fábián Béla

megkereskedésében

Budapest, IX., Ülői-ut 73/B

Aljegyzéket kérjünk.

REGÉNY.

Társadalmi küzdelem.

KRESBA TI BÜNÜGYI REGÉNY.

Irta:

ILOSVAI HUGÓ.

Minden jog fentartva.

A másik csavargó, éppen az, ki miatt a jeles társaság a kőterbe került, talán mert olyan régen józan volt, pártját fogta a jegyzőnek meg a szolgabirónak.

— Ne bántsuk őket, — mondotta. — Olyan kicsike kerekek ebben a rothadásnak indult és elerjedt társadalomban, hogy semmit sem változtat a dolgon, léteznek-e vagy nem.

— De változtat! — felelte Pietro. — A mi irásaink huzamosabb időn át e két ember kezében voltak.

— Ugyan, mit tudnak ezek az emberek, a mi irásainkhoz!

— Tévedésben vagy. A jegyző nagyon is tud hozzá. Hallottam, amint magyarázta a tartalmát a vizsgálóbirónak és mondhatom neked, jól magyarázta.

— Hát akkor igaza van Luiginek, egy tördöfést néki.

— Meg a másiknak is! — toldotta meg az itéletet Luigi és a belsőzsebéből előszedett egy hörtokot, melyből hosszu, élesre fent tört huzott ki.

— Csak lassan öcsém, mondotta Pietro, semmi rövidet. Csak vérnélküli kivégzéseket. Azaz utasitásom van, hogy feltünés nélkül küldjük ezeket az urakat a másvilágra, ennek pedig a legegyszerübb módja ez.

A szekrényen álló gyertyát levette és meggyujtotta.

— Készüljetek fel és menjetek el az országutra J. felé. Innen vagy kétszáz lépésnyire, az árok mögött egy földrakástól takarva hintó áll, üljetek be. A többiről majd a kocsis szól nektek.

— És te? kérdezte Luigi.

— En folgyujtom a házat és meggyujtom azokat azokat a jó urakat, kik alaposan meg lesznek lepve, ha felébredne, a másvilágon találják magukat.

— De ha észre veszik a tüzet és elöltják?

— Hozlam egy kis robbanó magot magammal, abból megindul az a uarhó.

— Te mindenre gondolsz.

— Siessetek!

A másik kettő fogadta a tanácsot és megindult.

Az udvaron át mentek ki a földek irányába.

A Pietronak nevezett fenevad pedig körüljárt az égő gyertyával a házban és azt vagy husz helyen meggyujtotta.

Visszatérve a szobába elfujta a lámpát, lecsavarta égőjét és a lámpában égő olajat a két alvó emberre öntötte.

Aztán nyugodtan, mintha pipára gyujtana, meggyujtotta ezeket az embereket.

Most bő zsebeiből két petárdaalaku bombát szedett elő és egy kulcscsal felhuzta őket.

Ugy látszik, óramüvel ellátott bombák voltak, melyek meggyujtás és kanóc nélkül is működtek.

Midőn a mutatót akarta igazitani, a bombát közelebb vitte a gyertyához.

Ekkor már a belső ház és a szoba lángban állott, a templom tornyában pedig megszólalt a vészharang.

Pietro nem számitott arra, hogy a tüzet oly gyorsan észre veszikl idegesen rántott egyet a bombán, mely ugyanazo pillanatban a gyilkos kezében felrobbant.

Abban a pillanatban történt az, amikor a kisbiró át akart menni a korcsmából a községházára, megnézni, vajjon nem-e kel valami az uraknak.

(Folyt. k. v.)

Előkerités.

Május végén is teljes sikerrel ültethető őrlőkő, kulcsával zárható gleditschia sövénycsemete. Ezre 6 forint, kétéves erős, elegendő száz meter kerítéshez; Árjegyzék és kezelési utasítás ingyen. **Nagy Gábor** Nagy-Kálya, u. p. Székelyhid.

A legjobb

legmegbizhatóbb

gazdasági kertivetemény

és

virágmagvak

csakis (a volt **Nöthing**-féle 23 év óta fennállott) most

GOMBÁS JENŐ

ujonnan berendezett **elsőrangu**

magkereskedésében

Budapesten,

Kálvin-tér 9. sz. szerezhetők be.

Árjegyzék kivánatra ingyenes bérmentve.

Fölhivás!

12 forinttól 15 forintig

készülnek műhelyemben remek szabásu divatos férfiöltönyök, felöltők mérték után a legfinomabb gyapjuszövetekből.

Timár Lajos térriszabó terme **Budapesten,**

Gyöngytyuk utcza 9|F. I. em.

Vidéki rendeléseknél egy mintaruha mértékül bekü dendó.

Vidékre, ha négy ruhát rendelnek egy helységben, **odaküldöm utazó szabászomat** divatos és gazdag posztóminta-gyüjteményemmel bemutatás és pontos mértékvétel miatt.

Az első magyar tolltisztitó gyár

Budapest, IX. Soroksári-ut 96.

Agytollak tisztitását elvállalja és az erre szolgáló legkipróbáltabb gépekkel az ágytollak pormentessé tétetnek, gőzöltetnek és tökéletesen desinficáltatnak.

Telefon vagy levelezőlap után történt megkeresésre az ágytollat a házból elhozatjuk és még az napon visszaszállítjuk. Kivánatra a fél a tisztításnál jelen lehet. Vidéki megrendelések gyorsan és pontosan eszközöltetnek.

Telefon 62—83.

Megifjodás és az élet meghosszabbodása



érhető el a hires dupla Volta-kereszt viselésével. Azoknál, a kik a dupla Volta-keresztet állandóan viselik, a vér- és idegrendszer normálisan működik, az érző és mozgató idegek, a nal általánosan kellemes érzést okoz, a testi és szellemi erő jobban kifejlődik, ugy, hogy általában egészséges a boldog állapot és ezzel kapcsolatosan az ugy is oly rövid emberi élet meghosszabbodása érhető el. A gyönge embereknek nem lehet elég gyakran ismételni, hogy a Volta-keresztet mindig viseljék, mert ez megerősíti az idegrendszert, felfrissiti a vért és az egész világon el van immár ismerve, hogy a következő bajoknál felülmulhatatlan szer: csuz és köszvény, idegbaj, idegyengeség, álmatlanság, hideg kezek és lábak, hypochondria, sápadtság, nasadta, göröcök, ágybavizelés, bőrbetegség, aranyer, gyomorbaj, influenza, köhögés, nőkoteség, rángás, fej- és fogfájás stb.

Nők, leányok kritikus időben mindannyiszor viseljenek Volta-keresztet, mert ez csaknem mindig enyhíti a fájdalmakat; a villamos áram megóvja a káros következményektől, a melyek már annyi fiatal életnek okozták halálát a nagi bajok kritikus idején.

Darabja csak 4 korona.

Volta-csillagok hasonló árakon.

Szétküldés csak a pénz előleges beküldése után vám- és bérmentve.



Uj fürgeségre és életkedvre,
Uj munkakedvre,
Uj boldogságra,
tehetnek szert a gyönge emberek a villamosság segitségével. A Dr. Sanden csodálatos alakú testi telepe által igen könnyü és a mellett tudományos módon jut az életadó elem a testbe és a betegnek alvás közben azonnal gyógyulást nyujt.

A Dr. Sanden-féle

villamos öv

biztosan gyógyitja: a csuzt, a köszvényt minden tagban, idegességet, álmatlanságot és elvágyatlanságot, influenzát és mortiembetegséget, idegbetegséget, hisztériában nyavalyatörést, sápadtságot, szédülést, hatgerincobaját, görcsöt, szivdobogást, vértódulást az agyba, szédülést, hypochondriát, asztmát, fülzugast, hideg kezeket és lábakat, ágybavizelést, bőrbetegségeket, büzös lélegzést, kólikát, fogfájást, női betegségek stb. Oly, a hol már minden hiábavaló volt, tessék megkisérelni a

Dr. Sanden-féle villamos övet.

Minden gyönge férfi, asszony és gyermek viseljen Dr. Sanden-féle villamos övet! Ezer meg ezer meggyógyult bizonyitja a meglepő eredményt, noracsak nálunk, de a külföldön is. Ára darabonkint 10 korona.

Szétküldés csak a pénz előlegos beküldése után vám- és bérmentve.

Megbizásokat tessék a következő czimre intézni:

Leopold Epstein,

Basel (Svájcz), Falknerstasse 31.

Levelekre Svájczba 25 filléres, levelezőlapokra 10 filléres bélyeg jár.

Ki nem ismerné



már évek óta forgalomban lévő és kitünő hatásu, kipróbált házi szert:

a Capsicum-Opodeldokot

(Linim. saponat. camphorat. avagy Paprika Opodeldok) mely bámulatos eredményre mint más fajta szerek használatuk hűlésnél, megfázásnál, izom- ideg-, fej- és hurut stb. ilyféle bajoknál.

Egy üveg ára 1 kor. 50 fill., **JEKELIUS NÁNDOR** gyógyszerésznél, **Bpeston.** Budapesti főraktára **Török József**-féle gyógytár, Király-utca 12. Beszerezhető minden gyógyszertárban. Csak a Jekelius névvel valódi.

Megszünt a hajhullás és korpaképződés!



Mi mindnyájan megkérdeztük orvosunkat

Petrol-balzsam

kellemes illatu és a legjobb e nemü szer, mely megakadályozza a hajhullást és a korpa képződését, a hajat bársonyi simává, fényessé és hajlékonynyá teszi és a növést ujra elősegiti.

Egy üveg ára 3 korona.

Egyedüli főraktár:

PETROVICS MIKLÓS

drogulsta és illatszer-gyáros

Budapest, Bécsi-utcza 2. szám.

Férfiakat, nőket

egyaránt értesitek, hogy a **„Catechu-Injectio"** egyedüli szer a legmakacsabb hugycső- és fehérfolyásoknál fényesen tanusitják ezt a hálalevelek ezrei. Egy üveg uraknak 2 korona, nőknek 2.10 kor. Csak **Gyarmati**-féle Catechu Injectiót fogadjunk el. Postai szétküldés:

Városi gyógyszertár a „Szent-Háremság"-hoz

BAJA, Fő-utcza 37. sz.

Kalaposmesterek figyelmébe!

A Délmagyarországi gyapjufonó- és vatta-gyár

részvénytársaság

BAJÁN

báránygyapjut a legjutányosabban és a legszebben kártol.

Mosott gyapjut kilónkint 26 fillérért, mosatlan gyapjut kilónkint 34 fillérért.

Férfiak és Nőknek

a legmakacsabb herény és idült folyások (tripper befecskendezés nélkül a legbiztosabb gyógyszernek a

„Sanid labdacsok"

bizonyultak. Egy doboz 100 labdacs tartalommal és pontos használati utasitással 6 korona. Vidékre 6 korona előleges beküldése vagy utánvét mellett diskréten küldi.

Továbbá köszvényes, rheumatikus, podagrás bajok ellen legjobb a

Sapol-köszvény-kenőcsöt.

Meggyógyul! Munkabiró! Egészséges lesz

Egyedüli biztos hatásu szer az összes reumatikus bajok ellen. Legjobban gyógyitja a köszvényt, csonthajogatást, nyilallást, keresztcsontfájdalmat, hátfájást, derékfájást, gyomor-, lép- és májdaganatot, mirigyes bántalmakat, izomhüdést, az összerogyott, hajlithatatlan ereket és inakat, a fölfázást és fogfájást, ára 5 kor. Egy doboz Ledofa-féle vér- és gyomortisztitó labdacs 2 korona 40 fillér.

Kapható a fő- és szétküldési raktár:

„Magyar Király" gyógytárban Budapesten V., Erzsébet-tér—Marokkói-u. 2. sz.

Megrendelhető utánvét vagy a pénz előleges beküldése mellett.

Ezer és ezer hálanyilatkozat.

A már 29 éve a világ uraló eredeti angol „Helical-Premier" kerékpárokat mélyen leszállitva 125 frttól feljebb havi 8 és 10 frtos részletre elsőrendü **„Cyclon"** gépeket 90 frtért és kerékpár-alkatrészeket nagy bevásárlásaink folytán **30% árleszállitással** szállitunk vidékre és bárhová.

1 db I. rendü külső gummi jótállással	frt	5.—	és 8.50
1 db I. rendü belső gummi jótállással	„	8.—	„ 2.—
1 db jóminőségü acetylen-lámpa	„	8.25	„ 2.—
1 pár kitünő pedál	„	2.75	„ 2.25
1 drb jó minőségü kerékpár-lánc	„	2.50	„ 1.90
1 drb angol nyereg	„	8.25	„ 2.—
1 kgr. calcium carbid	„	—.—	„ —.35

Nagy árjegyzék 300 képpel magyar vagy német nyelven ingyen és bérmentve

LANG JAKAB és FIA

kerékpár nagyraktára.

Budapest, VIII., Józsefi-körut 41. sz

Fióküzlet: **VII., Rottenbiller-utcza 1.**

Az áruk kitünőségért kezeskedünk és nem tetszőkér a pénzt visszakuldjuk vagy kicsereljük.

Pécsi quarglit

a legjobb minőségben 1 ládát, mely 4—5 schockot tartalmaz, **schockonkint 1 koronáért** ajánl a

Pécsi pogácsasajt-gyára

PÉCS,

Eann-Malomsut 4. sz.



Mindő hölgy használja a

„FEEOLIN"-t.

Kérdezze csak háziorvosát, hogy a „FEEOLIN" nem-e a legjobb kozmetikai szer a kezek, a bajusz és fogaknak!

A legtisztátalanabb arc és a legsenyvesebb kezek előkelő, üde, finomságot és alakot nyer a „Feeolin" használata által. A „Feeolin" 42 legnemesebb és legfrissebb növényből előállitott szappan. Jótállunk továbbá hogy an aré redői és ráncai, bőrfoltjai, (mitesszerjei és arcpörsenései) minimumra stb. a „Feeolin" használata által nyomtalanul eltünnek. A „Feeolin" legjobb hajtisztitó — hajápoló — és hajszépitőszer, megakadályozza a hajhullást, a megkopaszodást és a fejbetegségektől megóv. A „Feeolin" egyben a legtartósabb és legjobb fogtisztitószer. A ki a „Feeolin"-t használja, mindenkor szappan helyett használja, fiatal és szép marad. Kötelezzük magunkat, hogy a „Feeolin" használata nem sikeres. Egy darab ára 1 kor., 3 darab 2.50 kor. 6 darab 4 kor., 12 darab 7 kor. Egy darab utáni porto 20 filler. 3 darabon felüli 30 filler. Utánvéttel 40 fillérrel több. Megrendelhető FEEOLIN r. t. irodájában Bécs, VII., Mariahilferstr. 12.

Svájci óra-ipar.

Csak 16 kor.



Szakértőknek, tiszteknek postás-, vasut- és rendőrtisztviselőknek, valamint mindenkinek, kinek jó órára szüksége van, szives tudomására hozzuk, hogy mi az eredeti genfi 14kar. elektro-arany-plaque remontoir órák »Glashütte« rendszer egyedüli elárusitását átvettük. Ezen órák antimagnetikus precizlós szerkezettel vannak ellátva, legpontosabban vannak szabályozva és kipróbálva és minden egyes órára három évi irásbeli jótállást vállalunk. Az óratokok, melyek három fedélből, egy rugós fedélből (Savonette) állanak, pompás és legdivatosabb kiállitásuak és az ujonnan feltalált abszolut változatlan amerik. goldin ércből készülnek, aronkivül egy karat, granulemerzel vannak (nyomva, miáltal oly eredeti hasonlatosságuak a valódi arany órákhoz, hogy még szakértők által sem különböztethetők meg egy 200 korona értékü valódi arany órától A világ egyedüli órája, mely soha sem veszíti el valódi arany kinézését 10 000 után rendelést és körülbelül 3000 dicsérő levelet kaptunk 6 hónap lefolyása alatt. Ára egy uri vagy női órának csak 16 kor. vám- és bérmentve. Minden órához egy börtok ingyen Legdivatosabb és legelegánsabb arany-plaqué láncok urak és hölgyek részére (nyaklánczok is) à 3, 5 és 8 korona. Minden meg nem felelő óra kifogás nélkül visszavétetik, miáltal semmi kockáztatás. Szétküldés utánvét vagy a pénz előleges beküldése ellenében. — Rendelmények intézendők:

Uhren-Versand-haus „Chronos" Basel I. (Schweiz).

Levelek Svájcba 25 fillér, levelezőlapok 10 fillérés bélyeggel ellátva küldendők. — Magyar levelezés.

Felnőtt és gyermek részére egyaránt legkitünőbb szappan a világhirü

Dr. Schiffmayer-szappan.

1 drb 35 kr., 6 darab portó és pontosan bérmentve küldi a pénz előlegos beküldése után

[illegible] **Székely-gyógyszertár, Kassa.**

Szőlőoltványok

szokvány minőségben és

európai nemes, gyökeres és sima vesszők mélyen leszállitott árakon. Oltványok ezre 90—100 frt.

Mindenik a legkiválóbb bor- és csemegefajokból, fajtiszták, teljes jótállással. Ha a szállitmány a megrendelésnek meg nem felelne, ugy az oda- és visszaszállitási költséget, valamint a megrendelő által kifizetett összeget hiány nélkül azonnal visszafizetem. Igy mindenki ebbeli szükségletét az ön költségemen házához szállitva tekintheti meg.

ÉLŐKERITÉS.

Gleditschia csemeték és magvak.

Óriási tövisü, igen gyorsan fejlődő sövénynövény. Ez az egyedüli, melyből oly örökös korlátos nevelhető pár év alatt, rendkivüli csekély kiadással, melyen nemhogy ember, de semmiféle állat, még az apró nyulak sem hatolhatnak át, ugy hogy a bekeritett részek teljesen kulcsosal zárhatók. Minden rendelésekhez rajzokkal ellátott ültetési és kezelési utasitás mellékeltetik. Legújabb tajfunbiztos szabadalmazott főgyümölcsfa diszes árjegyzékek ingyen és bérmentve küldetnek, rendelési kötelezettség nélkül. Az árjegyzéken kivül egy oly könyvet kap ezzel ki czimét egy levelezőlapon irattja, mely nincsen az a ház vagy család, a hol annak tartalmát hasznára ne fordithatnák, városon, falun, pusztán, gazdag vagy szegény családnál egyaránt. Igy még szoknak is diszt ebből áll. kik rendelni semmit sem akarnak, mi tudomásunk szerint számos oly közlemények foglalkoznak, melyek mindenkinek egy szolgálatot tesznek.

Diócsemeték Kétéves, óriási fejlődésre biztositó voltával fogva, minden tekintetben majd minden országban az utóbbi időben rendkivül elterjedt.

Cim: „Mezőhegyesi Első Szőlő-Oltvány Telep" No. y K gya, u. p. Ense. (Arad.)

Nyomatott a tulajdonos „Hiria, terje zió Vállalat" könyvnyomdájában. (Felelős tulajdonos: Szekely Viktor.)

A magyar földbirtok pusztulása.

Ennek a hazának ezer éves multjából azt a szomoru tapasztalatot meritheljük, hogy a legnagyobb bajokkal nem az ország határán tul, hanem rendesen ideben kellett szembeszállnunk. Miként a hatalmas tölgy sikeresebben áll ellent a duló viharoknak, mint a törzsében rágódó apró szúnak, akként a nemzet is jobban képes dacolni a külső ellenség támadásaival, mint a kebelében duló piszkálódásokkal.

Ime, ezt a polyglot államot hányfelé hurcolják a különféle nemzetiségek, hogy szeretnének törni alkotmánya, nyelve ellen. Szent István jogarát magyar apostoli király régen nem forgatná kezében, ha a magyar faj hazaszeretete és összetartozandósági érzülete felül nem kerekednék a pártharcokon és megdönthetetlen szivóssággal nem törekednék önállóságát, szabadságát minden orvtámadás dacára is fenntartani.

De nemcsak a nemzetiségek tulkövetelései, hanem a követelések érvényesitésének eszközei kezdenek napról-napra veszélyesebbek lenni ugy, hogy immár égető szükséggé vált, hogy azok ellen a lehető leghatásosabban védekezzünk. Mert ameddig a nemzetiségek törekvéseikben megmaradtak az elmélet terén, vagy azt csak a legritkább esetekben hagyták el, most már tisztán praktikus uton akarnak azoknak érvényt szerezni.

Céljaik elérésére mindenesetre a leghelyesebb utat választották; ott fognak meg bennünket, ahol legérzékenyebbek vagyunk: amennyire csak lehet édes anyaföldünktől akarnak megfosztani, ugy okoskodván, ha karddal, ha fegyverrel nem erőszakolhatják ki tőlünk a földünket, akkor — pénzzel vásárolják meg.

Csak a mult évben sikerült Darányi földmivelésügyi miniszternek, hogy egy ilyen merényletet meghiusitson. Hohenlohe német herceg, aki már mostanáig is a Tátrának egy jó részét birja, ennek a gyönyörü hegyláncolatnak a gyöngyét: a Csorbai tavat akarta pénzzel meghóditani. Még idejekorán sietett Darányi előle e kies földdarabot megvásárolni, ám ezzel annak a nagy, mindinkább nagyobb hullámokat vető mozgalomnak csak egy elenyészően csekély részét fojtotta vissza. Nyitra vármegyének egy negyede, Trencsénnek egy ötöde, Zemplénnek egy nyolcada már idegen kézen van. De nemcsak a felvidéken, hanem az ország déli részein is számos földdarab idegen honpolgárok tulajdonát képezi.

Félő, hogy ami földet igy elvesztünk, azt a magyarságunkból veszitjük el. Dicséretes tehát az az ellenmozgalom, melyet még a mult évben Somogyvármegye törvényhatósága kezdeményezett. Ez a törvényhatóság ugyanis felirt a képviselőházhoz, azonban hogy mily eredménynyel, azt még nem tudjuk.

Hirek.

MUZEUM KÖNYVTÁRA

Március 15.

Az első nagykanizsai magyar asztaltársaság elhatározta, hogy március 15-ike előestéjén vagyis március 14-én este 1/2 8 órától kezdődőleg, az egyesületnek Bayer Gyula „Vaskapu"-hoz cimzett vendéglőjében levő saját egyleti helyiségében diszgyülést tart, melyre az egyesületi tagok családjaikkal és az érdeklődő közönség ez uton is meghivatik. A diszgyülés programmja a következő: Megnyitó, tartja Horváth István egyl. elnök. Ünnepi beszéd, tartja Hajdu Gyula egyl. vál. tag. Nemzeti dal, szavalja Kállovics Lajos egyl. vál. tag. Riadó, szavalja Tóth Lajos egyl. vál. tag. * * * tartja Weisz Izsó egyl. vál. tag. Záróbeszéd, tartja Horváth István egyl. elnök.

Ismét egy nagy hazafias ünnepélylyel szaporodott a március 15-ének dicső megünneplése. Ismerve már városunkban levő nagykanizsai kath. legényegyesületet, ki mindeddig fáradhatatlan munkásságának fényes tanubizonyságát tette, jelen alkalommal sem mulassza el, hogy ezen nagy napot meg ne ünnepelné. Elhatározta, hogy ezen nagy napot méltóan megünnepli a főgymnasium rajztermében délután 5 órakor. S mint értesülünk, az ünnepély annál is inkább fényes lesz, mivelhogy sikerült megnyerniök Hajdu Gyula általánosan ismert szónokot, ki magára vállalta az ünnepi beszéd megtartását.

A kiskanizsai polgári olvasókör saját helyiségében hazafiasan fogja megünnepelni a nemzet ujraébredésének, március tizenötödikének nagy napját, mely ünnepélyre a polgári olvasókör tisztelt tagjait délután 6 órára meghivja az elnökség.

Orvos választás.

A nagykanizsai ipartestület kebelében felállitandó betegsegélyző pénztárnál levő orvosi állásra, folyó hó 22-én lesz a választás. Az állásra több nevet emlitenek, de a közhangulatból itélve, ez állásra dr. Fodor Aladárnak van legtöbb kilátása. A még csak két éve itt működő fiatal orvost már a közönség széles rétegében megkedvelték s igy a pénztárnak csak hasznára lesz, ha megválasztják e tehetséges és szimpatikus orvost.

Thalia temploma.

Thalia papjainak városunkban levő hajlékát kezdik már tatarozni. Több ujitást akar Kövessy az idén az arénában eszközöltetni, hogy mire májusban elkezdi előadásait, a közönség az előadásokat nagyobb kényelemmel hallgathassa. Egy uj reklám függöny már megérkezett és a napokban teszik föl rendeltetési helyére.

Ruha tolvajlás.

Szitár Ferenc a helybeli állomás főpincérének, tegnap eddig még ismeretlen tettes egy öltözet ruháját és télikabátját elemelte. Miből üdvösséges tanulság, hogy jó lesz mindenkinek értékét zár alatt tartani. Az ismeretlen tettest a rendőrség nyomozza.

Tolvaj kompánia.

Marton és Huber helybeli cég segédje, a mint tegnap a pincébe ment, ott furcsa meglepetésben vett részt. Látta, amint egy 12 éves fiu a léckeritésen keresztül finom üveg borokat, kávét és stbit adogat ki, egy kivül álló asszonynak és embernek. A segéd a bolti-szolgát hivta, kinek segitségével az egész tolvaj kompániát tetten érte. A diszes kompánia Sárec Mari kiskanizsai asszony, ennek 12 éves János nevü fiából és a vele vadházasságban élő Kovács István rovott multu csavargóból állott, kik mikor a rendőrség elé kerültek, eleinte konokul tagadtak, azonban utóbb a bizonyitékok sulya alatt, őszinte beismerést tettek, azonban csak ezen egy cselekeményre nézve, mert azt hogy ők másutt is lettek volna — ami részben már beigazoltatott, erősen tagadják.

Működik a Hanzerga.

Novák Ferenc muraközi lakósnak holmi ügyes-bajos dolga volt városunkban, dolgait elvégezve kifelé haladt a vasuti állomásra. Az uton azonban társa akadt, ki — miután megtudta, hogy az atyafi hova való, megkérte, hogy egy levelet vigyen egy ottani ismerőséhez és mig a levelet megirja jöjjön be vele egy Kazincy-utcai kocsmába. A falusi atyafi lépre ment és társával be is ment, a volt Maxl-féle korcsmába, mely korcsma most Szalai János által van bérelve. Ott aztán találtak egy kártyázó kompániát, Hanzergát és környezetét, kik csakhamar be is vették Novákot a kártyázó kompániába, kitől pár perc alatt az összes pénzkészletét 10 koronát elnyerték. Novák panaszra ment a rendőrségre, hol Hanzerga minttársai, nemkülönben Szalai János ellen az eljárást meginditották. Novák pedig gyalog bandukolt haza, mert hát az utiköltségen Hanzerga társaival már megosztozott.

Legényboszu.

Nemcsak a városi, a müvelt uriember, hanem az egyszerü parasztember is nagyon kényes a hirnevére, becsületére, már abban az értelemben vett becsületére, ahogy ő és nem mi vesszük, ők azt sokkal nagyobb sértésnek tekintik, ha valami egyszerübb história miatt szólják le, mintha azt vetik szemére, hogy gyilkolt. Ezt nem tartják szégyennek, sőt kérkednek is vele. Nem veszik sértésnek, mert náluk a veszekedést, boszut, szinte nemes dolognak tartják. Ha valaki egy szóval is megsérti őket, nyomban készek a megtorlásra. Ők maguk a birák. Igy cselekedett Horváth József és Rózsa Gyuri. A mulatságon Horváth többek előtt Rózsát megsértette. E miatt Rózsa tegnapra virradó éjjel egy szőllőkaróval ugy elverte Horváthot, hogy az most az ágyat lesz kénytelen nyomni.

Leányszerelem.

Vagy 36 tavaszt látott Koros Juli helybeli cselédleány, mégis szerelemre lóbbant egy fiatal katona iránt, ki addig mig ludcombbal kedveskedett a leány neki, csak eljárt az öreg fa árnyékába pihenni, azonban mikor a leány helyét elvesztette, a hadfi is felmondta szolgálatát s elment máshova, a hol, ha már éhezni is kellett, melegedett mindenképpen. Azonban ezt a hütlenséget a leány elviselni nem tudta, és szerdán este egy éjjel használni szokott edény tartalmával, az utcai közönség derültsége között leöntötte a hütlent.

Szerelmesek tüzhalála.

Kigyuladt Besenyő községben Sidó András molnár szárazmalma. Nagy vihar volt éppen, igy az oltásra gondolni sem lehetett s az összefutott lakósság tehát inkább a szomszédházakat védte. Éjfélre járt az idő, amikor a malom romjait széthányatták, ekkor azonban nagy meglepetés érte az embereket. Két összeégett holttestet találtak a romok alatt. — Az egyik Sidó malomtulajdonos legényfiáé, a másik Turi Ferenc odavaló fiatal gazdaember feleségéé volt. A kivonult csendőrség a tüzvész okát gyujtogatásból eredőnek gyanitotta s amikor a két összeégett hullát megtalálták, egyenesen Turi Ferencet vették gyanuba. Turi nem is habozott bevallani, hogy ő gyujtotta fel a malmot, de amint emlitette; annak nagy sora van. Elmondta ezután, hogy régóta tapasztalta, hogy a felesége meg a Sidó Miska, a molnárlegény egyetértenek. Leselkedett is utánuk, de csak nem tudta őket együtt kapni. Egyik napon este azután azt mondta a feleségének, hogy elmegy a sógorához. El is indult, de az utcán lesbe állott. — Nemsokára a Sidóék malmába ment. Amint az asszony bement, a malomajtó becsukódott utánna. Ő ekkor kivülről elreteszelte az ajtót, hogy onnan senki ki ne jöhessen és rájuk gyujtotta a malmot. Csóvát dobott a nádfedél közé és a száraz nád rögtön lángba borult. Hogy aztán mi történt, nem tudja, mert hazafutott. A két összeégett holtestet kivitték a temető halottas házába, Turi Ferencet pedig letartóztatták.

MEGHIVÓ.

Tisztelettel értesitem a tánckedvelő ifjuságot, hogy „Utolsó Garas" vendéglőmben pénteken, azaz purim napján

Tánc-estélyt

rendezek, melyre tisztelettel meghivom.

Herzfeld Dávid.

Jó italokról, ételekről, és pontos kiszolgálásról, valamint jó zenéről gondoskodva van.

Szabad bemenet!

Legjobb és legmegbizhatóbb kerti és gazdasági

magvak,

valódi magyar lucerna, belföldi vörös virágu lóher, Gróf Teleki Arvéd-féle sárga és óriási vörösfaju burgondia takarmány répamag; ugyszintén francia perje, muharmag, különféle fűmag, baltacim, biborhere **arankamentes és csiraképes minőségben** a legolcsóbb árban kaphatók

Balaton Testvérek

füszer és magkereskedésében Nagykanizsán.

Kitünő minőségü

oltó gummi

és oltó kések

legjutányosabb árban kaphatók

Weiss és Ledofsky cégnél

Nagykanizsán.

Üzletalapitás 1877. évben.

MILTÉNYI SÁNDOR CIPÉSZMESTER

ajánlja dusan felszerelt raktárát,

hol mindennemü uri-, női-, gyermek- és babycipők, bokavédők, bőrharisnyák (gamaschnik), bőr és cipőkenőcsök és minden e szakmába vágó áruk

a legjobb minőségben

jutányos áron beszerezhetők.

Mérték után rendelt lábbelik különös gonddal készülnek.

Singer Irma

fehérvarrónő és himzőné elvállal mindennemü munkát házban és házon kivül ugy helyben, mint vidéken.

JUTÁNYOS ÁRAK.

Lakik: **Nagykanizsán, Magyar-utca 4. sz.**

Kiadó bolt és lakás.

A város egyik legélénkebb utcájában egy különálló sarokházban, egy **három szobás lakás** folyó évi május hó 1-ére

KIADÓ.

A szobák egyike **boltnak**, vagy **irodai helyiségnek** is igen alkalmas.

Bővebbet a kiadóhivalban.

LACKENBACHER EDE

szállitási és költözködési vállalata

NAGYKANIZSA

Erzsébet királyné-tér. Kinizsy-utcza.

Mindennemü könyv jutányos áron

szép és tartós

gyorsan teljesiti **bekötését**

Krausz és Farkas

ujonnan felszerelt

könyvkötészete.

Minden e szakba vágó munka

tartós és izléses kivitelben.

Iskolaszerek dus választékban.

Jutányos árak! Pontos kiszolgálás!

ÜZLET-MEGNYITÁS.

Tisztelettel értesitjük a nagyérdemü közönséget, hogy Na ykanizsán, Erzsébet királyné-tér, rác hitközség épületében a mai kor igényeinek teljesen megfelelő

Divat- és vászonáru kereskedést

nyitottunk, melyben mindennemü ruhakelméket, mosó és szövöttárut, rumburgi vásznat, női ruhabéléseket és e szakba vágó mindennemü árucikket állandó nagy választékban tartunk raktáron.

Hivatkozva még e téren szerzett több évi tapasztalatainkra, reméljük, hogy a t. vevő közönség becses pártfogásával uj üzletünket is megajándékozza, melyet törekedni fogunk pontos és figyelmes kiszolgálás által mindenkor kiérdemelni.

Teljes tisztelettel

Kohn és Kaufman.

!! UJDONSÁG !!

Elvállaljuk mindennemü női ruha, női és férfi fehérnemü, ugyszintén ágyfelhuzatok gyors, pontos és jutányos elkészitését.

Gyászruhák 6 óra alatt készittetnek.

Pontos és figyelmes kiszolgálás.

II. évfolyam 73. sz. Nagy-Kanizsa, 1903. szombat március 14. Egyes száma 2 fillér

NAGYKANIZSAI FRISS UJSÁG

Előfizetési ára:
Helyben házhoz hordva egy hóra 60 fillér.
Vidékre póstai küldéssel egy hóra 1 korona 20 fillér.

Kiadó tulajdonosok: Krausz és Farkas.
Felelős szerkesztő: KLOTZA HUGÓ.
Szerkesztőség és kiadóhivatal: Krausz és Farkas papirkereskedése.

Megjelenik naponta korán reggel.
Nyomatott a „Nagykanizsai Friss Ujság" szerződéses nyomdájában.

A Reichsrath Magyarország ellen. Megcsalt biztositó intézetek.

A lipótvárosi asszonyok.

Semmiféle nemzetség nem öltözködik ízléstelenebbül, mint a magyar asszonyvilág ugynevezett elitje. Semmi eredetiség, semmi nemzeti vonás a ruházatán. A mi asszonyaink eszménye a bécsi ringstrassei korzó. Ott libeg el Bécs város elökelősége a maga törzselökelőségével, szögletes járásával, buta nagyképüségével olyan ruházatban, a minőben az orfeumok tündérei elzengik a snádahupfot.

A mi asszonyaink Bécsből szerzik a ruhát. Igaz, hogy egy birói tárgyalás rendjén csak az derült ki, hogy bécsi ruhával a lipótvárosiak gyüjtő néven ismert elökelőségek dicsekednek; de mi tudjuk jól, hogy ez a társadalmi rend kivonata annak a másik rendnek, a melyet mágnások cimén tisztelünk.

Mert a lipótvárosi átmeneti zsidó asszonyok, a Sacre Ceur templomban tartott esküvőkre járnak toilette tanulmányozásra. Ott keresik és találják meg a divat ideálját. Ott szerzik meg annak a bécsi szabónőnek cimét, a ki a menyasszony ruháját varrta, a ki a nyoszolyólányok, örömanyák toilettjeit szabta. Minden arisztokra esküvőn van egy-két szobaleány, a ki kifecsegi a legvalóságosabb mágnástitkokat s megsugja, hogy a méltóságos menyasszony, a méltóságos kamarásné minő cimnél rendelt ruhát Bécsből.

— Ah, ez Alice comtesse. Ah, Pipiske baronesse!

Egy hét multán valamelyik Lipót zsuron már ott látod az Alice comtesse és Pipiske baronesse ruháit. Töltöf Jakabnén és Angro Mancikán.

Bánffy Dezsőné urasszonyhoz van tiszteletteljes kérésünk. Ha Bánffy Dezső báró vezérnek állott a férfiak élére, vezérkedjék a kegyelmes asszony a lipótvárosi asszonyok élén. Mondjon nekik szózatot arról, hogy teng a hajdan hires magyar női szabó ipar és hizik az osztrák Magyar asszonyok pénzén hizik, a kik diesekedve hirdedik, hogy Bécsből rendelik a ruhaizetlenséget Budapestre.

A lipótvárosi asszonyokról talán átragad majd a jó izlés a mágnás asszonyokra is.

A cár kiáltványa.



Abból az alkalomból, hogy a minden oroszok cárja kiáltványt intézett népeihez, adjuk a cár arcképét.

A cár kegyes szivvel fordul népéhez, de a mit ad, az vajmi kevés. A mit ettől a cári megnyilatkozástól oly régóta óhajtva vártak: népképviseletet, szabad sajtót, másmi egyebet, az kivánság maradt.

Hogy éppen semmit sem ad a cár, — azt sem mondhatjuk. Kétségen kivül nagyot jelent a tolerancia kimondása a vallásfelekezetekkel szemben és a kiáltványban foglalt gazdasági ujitások, de egészében — ismételjük — meglepetések, a modern világnak egyébként régi intézményei ninosenek benne.

Gyilkossággal vádolt pap.

— Saját tudósitónktól. —

Tegnap folytatta és be is fejezte a klagenfurti esküdtszék Mazek Tamás, a mérgező pulszti káplán bünpörének tárgyalását. A káplán mindent tagadott, de a tanuk csaknem egyhangulag ellene vallottak s az esküdtszék bebizonyitottnak vélte, hogy tényleg meg akarta gyilkolni Strnadt adminisztrátort s a káplánt tizenöt évi sulyos börtönre itélik.

Maga Strnadt adminisztrátor nem vallott terhelően a káplán ellen. Azt mondja, hogy neki esze ágában sem lett volna a káplánjára gyanakodni.

Seidel Agoston postamester azt vallotta, hogy Mazek több ajánlott levelet küldött a Böhmische Sparkassenak, ahol a Strnadt 3004 koronája elhelyezve volt Mazek ugyanis az ezen összegről szóló betéti könyvet lopta el. Azt is vallotta a postamester, hogy Mazek ettől a pénzintézettől több részletben mintegy 2500 koronát kapott a postán.

Több tanu vallomásából s a vizsgálat során is kiderült, hogy a plébánián 1898 ban mérgezési tünetek között meghalt egy cselédleány.

Ezt vallotta Wutte Ferenc polgármester is, a kihez az elnök ebben az irányban több kérdést intézett.

— Mondja, polgármester ur, mit tud ön Fiedler Katarina cselédről, a kit állitólag megmérgeztek.

Tanu: Azt, hogy arzenikummal mérgezték meg.

— A káplánt akkor nem gyanusitották?

— Nem.

— Nem tudja, volt-e a káplán és Fiedler Katarina között szerelmes viszony?

— Rebegettek róla, de biztosat nem tudtunk meg.

Mazek káplán: Ez nevetséges beszéd. En azt a lányt alig ismertem. Sőt mellettem bizonyit ez az eset, mert ime mérgezés történt a plébánián azelőtt is s a jelenlegi eset nem az első. Tessék kinyomozni, ki mérgezte meg Fiedler Katarinát? Aki az első bünt elkövette, az a tettese a másodiknak is.

Castelitz Adalbert tanitó azt vallotta, hogy Mazeknek az utolsó időben sok pénze volt. Még pezsgőt is fizetett egy alkalommal.

Kafner vendéglős arról tett tanuságot, hogy Mazek nagyon jól élt.

Elnök: A vizsgálat kideritette, hogy a káplán udvarolt az ön nejének.

Tanu: (nagy zavarban) Igen.

— Nem volt ön féltékeny?

— Igen. Mert sokszor okom is volt rá

Mazek: Nem igaz, hogy udvaroltam. Csak bizonyos mértékig szeretetteljesen bántam az asszonynyal.

Seeletner st. reiti ékszerész arról tanuskodik, hogy Mazek gyakran vásárolt nála olcsó ékszereket — cselédleányok számára.

Nagyfontosságu volt a 68 éves Ledwina Anna, az adminisztrátor gazdaszszonyának vallomása. Mazek káplán ezt az asszonyt védelte a mérgezéssel s a lopással.

Elnök: Mit tud ön a betéti könyvről?

Tanu: Csak azt tudom, hogy az administrátor megigérte, hogy reám hagyja a pénzét.

Aztán elmondta, miként tüntette el a káplán a büntjeleket, mikor az adminisztrátort félholtan hozták haza a templomból.

Késön este hirdette ki a biróság az itéletet, mely 15 évi nehéz börtönről szól. A káplán mégcsak nem hallgatta az itélethirdetést és semmiségi panaszt jelentett be.

Verédy Károly kitüntetése. A hivatalos lap mai szama közli:

„Személyem körüli magyar miniszterem előterjesztése folytán Verédy Károly királyi tanácsos székesfővárosi tanfelügyelőnek, a tanügy terén szerzett érdemei elismeréséül, III. osztályu vaskorona-rendjelet dijmentesen adományozom.

Kelt Budapesten, 1908. évi március hó 5-én.

Ferenc József s. k.
Grót Széchényi Gyula s. k.

ORSZÁGGYÜLÉS.

Képviselőház ülése.

Elnök: Apponyi Albert gróf.
Jegyzők: Nyegre, Teleky, Endrey.
Jelen voltak: Szöll, Fejérváry, Széchényi, Plósz.

Következik:

az ujonclétszám felemeléséről

szóló törvényjavaslat tárgyalása.

Szederkényi Nándor történeti visszapillantást vet annak a bizonyitására, hogy a magyar nemzet királyhüség dolgában páratlanul áll az összes nemzetek között. Itt van Mária Terézia esete. 1796-ban is veszedelemben forgott a dinasztia; de a nemzet megmentette öt.

Hentaller Lajos: Mi volt érte a hála?

Szederkényi Nándor: Pedig Napoleonnak proklamációi járták be az országot, függetlenséget igérve a nemzetnek. Ha visszapillantunk a történelemre, tapasztalhatjuk, hogy Ausztria mindig rajtunk élösködik. A régi országgyülés aktái azt bizonyitják, hogy Magyarországot mindig zsákmánynak tekintették. Ausztriának a mostani magatartása most is a legszigoruhb birálatot vonja maga után. De másrészt az egész ország megmozdult a javaslatok ellen. Miért nem teljesitik a nemzet akaratát? Nem veszik észre Ausztria politikáját, melyet ellenünk folytat. Miért van Ausztriának szüksége reánk? Azért, hogy piaca legyen, a hol ipari termékeit el tudja helyezni. A honvédelmi miniszter esküt tett arra, hogy teljesiteni fogja a király rendeleit. Miért nem teljesiti az 1868 iki rendeletet?

Fejérváry Géza báró: Nem is tudtam, hogy van az a rendelet? (Zaj a szélsőbalon.)

Beöthy Ákos: Elég szomoru.

Fejérváry Géza báró: Ez nagy slager volt!

Uray Imre: Ez nem makao!

Szederkényi Nándor: Tiltakozik az ellen, hogy a magyar fiukat soldatnak nevezzék. A magyar nem zsoldos, tehát nem soldat. Ezentul hosszan fejtegeti, hogy a latint öseink nem használták hivatalos nyelvül, mert a latin itt is csak ugy érvényesült, mint más államban. Magyarul tanácskoztak öseink csak a határozatokat szövegezték latin nyelven Szünetet kér.

Elnök az ülést 10 perczre felfüggeszti.

Szünet után.

Az elnöki széket Tallián Béla foglalja el.

Szederkényi Nándor folytatja beszédét s a magyar nyelv jogainak érvényesülését követeli. Nem szabad tovább megtagadni e jogot. Mig a magyar nyelv nem érvényesül a hadseregben addig ne is várják, hogy a magyar fiatalság a közös hadseregben szolgáljon. Felsorolja, hogy a magyar ezredek tulajdonosai mind idegen nevüek.

Fejérváry Géza br. Szederkényi egy sem volt közöttük (Zaj a szélsőbalon)

Koos Ivor br. De minden Szederkényi magyar ember volt.

Endrey Gyula: Bár mind olyan magyarok lettek volna.

Szederkényi Nándor: Világos jelenez az osztrák egységesitő törekvéseknek. (Zajos helyeslés a szélsőbalon.) Magyar ezredtulajdonos csak három volt Fejérváry, Forinyák s Bakonyi. (Zaj a szélsőbalon.) Ellenben külföldi herczegek, fejedelmek mind magyar ezredeket kaptak. Hát a magyar történnek nincsenek nevés férfiai, kik ilyen kitüntetést érdemelnének? Hát azok, kik a honvédelmi miniszter mögött ülnek, miért nem teljesitik kötelességüket? Annyira gyávák lettek, hogy kihalt belölük a vér? Miért nem megy a magyar ifjuság a hadseregbez?

Fejérváry Géza báró: Kényelmesek.

Szederkényi Nándor: Kérdi a többségtől, elfogadja a honvédelmi miniszter azon kifakadását, hogy a magyar ifjuság tanya kényelmes. Az ellenzék nem fogadja el azt. Több száz qualificált fiatal ember hasztalan várja elhelyezését [illegible]. De a hadseregbez nem megy. Miért? Mert magyar ember nem érzi jól magát a közös hadseregben. Fel lehet tételezni azon nemzet tagjaitól mely egész létét nemzeti hadügyének köszönheti, hogy nem szivesen lesz katona, ha különös oka nincsen rá?

Az ellenzék teljesiti a kötelességét a haza érdekében. Nagyon komoly vita ez melyet az ellenzék most provokál. Őseink ismerték kötelességüket a katonai hatalom ellen. A mostani küzdelem nemzeti ellenállás. Nem fogadja el a javaslatot, hanem határozati javaslatot nyujt be, mely szerint a közös hadseregnek a magyar ezredekre vonatkozó intézkedési joga a honvédelmi miniszter hatáskörébe utaltassék. (Zajos helyeslés és taps a szélső baloldalon. Szónokot számosan üdvözölték.

Visszavont rendreutasitás.

Elnök: Elvi kijelentést kell tennem Ráth Endre képviselő urnak azon kifogását, mely szerint a rendreutasitást provokáló közbeszólását a multra vonatkozólag tette — elfogadom, s a rendreutasitást visszavonnom.

Benedek János: A házszabályokhoz kér szót. Az a látszat merült fel, mintha az utólagos rendreutasitásban a Házon kivül álló személyek is közreműködtek volna. Már e tekintetben is helytelennek tartja az utólagos rendreutasitást.

Elnök: Az elnökség sokszor nem képes a vita folyamán elhangzottakat. Ha a képviselő urak az elnökség felé tennék közbeszólásukat, akkor könnyü volna intézkednem. Másfelől ki kell jelentenem azt is, hogy az elnökség a multban elkövetett müködésénél fogva nem adott arra a gyanura okot, mintha külső oldalról befolyásoltatnék. (Helyeslés jobbfelől.)

Kubik Béla kéri az elnökséget, intézkedjék, hogy az elnöki emelvény, mint a főrendiházban, lejebb szállittassék. (Helyeslés a szélsőbalon.)

Elnök: Erre vonatkozólag kész a tervezet, s a mint a Ház ideje megengedi, intézkedés fog történni, hogy az elnöki emelvény lejebb szállittassék. (Éljenzés.)

A vita folytatása.

Kovács Gyula vitatja, hogy az ellenzék kötelessége visszautasitani a törvényjavaslatot. Hasonló könnyelmüséggel nem tárgyaltak javaslatot. Nem fogadja el azt.

Elnök a vitát holnapra halasztja.

A Reichsrath Magyarország ellen.

— Saját tudósitónktól. —

Egyik estilapban olvassuk a következőket:

Csodálatos ildomosság uralkodik mostanában az osztrák törvényhozótestületben. Mintha megfeledkeztek volna azokról a külön tisztességi szabályokról, melyeket az osztrák honatyák alkottak. A katonai javaslatok benyujtása előtt még a Lausbub járta.

Az ujságok gyakran csak pontokkal jelezték, hogy mi minden kifejezéssel illették egymást a t. ház tagjai, mert ezek a szép és „müvelt" kifejezések a nyomdafestéket el nem türik. Azóta mind ritkábban nyilvánult az osztrák virtus.

A Galgóczy vita alatt még egyszer ágaskodni kezdett, azóta csend és rend van.

A csehek nem obstruálnak, a németek „jól" viselkednek; Luegerék nem káromkodnak; sip, dob, trombita elnémult a házban. Nem verik a padokat, nem dobálóznak kalamárisokkal.

Lemorzsolják a költségvetést, miután megszavazták a katonai követeléseket.

Meg fogják szavazni a civillistát és a kiegyenést is; szóval: leütött közéjük a treuga dei. Vajon mi okozhatta ezt az istenbékét? Annyira megszerette egymást az osztrák zagyvalék, miután annyi óven át sárral dobálóztak? Dehogy szeretik egymást. Kéjjel fojtanák meg egymást most is, de van egy nagyobb dolog, amelyben egyesülnek és ez a gyülölet Magyarország ellen. Igy hát, ha undorral és megvetéssel is, de kezet fognak egymással.

Ezért lett „munkaképes" a Reichsrath.

Megcsalt biztositó-intézetek.

— Saját tudósitónktól. —

Az Ujvilág fővárosában: New-Yorkban pár nappal ezelőtt olyan nagyarányu szédelgésnek jöttek a nyomára, a mely valóban páratlanul áll az ujvilág történetében. A legtekintélyesebb biztositó társaságok lettek a szédelgők áldozatai. Körülbelül egy millió dollár erejéig kárositották meg az amerikai életbiztositó társaságokat a csalóbanda, amelynek tagjai orvosok, bankárok, közjegyzők s temetkezési vállalkozók voltak, a kik után megosztoztak a furfangos módon kicsalt életbiztositási dijakon.

A csalók főhadiszállása New-York volt, innen intézték a vidéki ügyeket is. Minden nagyobb amerikai városban volt megbizottjuk, a kiknek egyéb dolguk nem akadt, mint egészségtelen, gyenge szervezetü embereket keresztek, a kiket azután a társaságoknál biztositottak. A csalóbanda előkelő orvosai könnyen összeköttetésbe jutottak a különféle életbiztositó társulatok orvosaival, akik előtt azután arról tanuskodtak, hogy az illető tényleg az, a kinek a felvételnél vallja magát. A társulat orvosa, mikor megvizsgálta a folyamodót, teljesen egészségesnek találta, mert hiszen a csalóbanda nem a valódi folyamodót, a ki beteges ember volt, hanem egy teljesen egészséges embert vizsgáltatott meg. Rövid idő mulva azután mikor az igazi folyamodó elhalt, akkor az orvosok kiállitották a halotti bizonyitványt, a temetési vállalkozó igazolta az eltemetést igy azután a biztositó társaságok — mert rendesen két, vagy több társulatnál is biztositották — kifizették a biztositási összegot, amin azután a csalóbanda megosztozkodott. A csalóknak volt egy közjegyző társuk is, aki a szükséges közjegyzői okmányokat állitotta ki.

A csalásnak a legelső amerikai életbiztositó társaság: a Provident Insurance Company igazgatója jött a nyomára. Ugyanis egy Peters nevü ember minden héten ajánlgatott valakit a fölvételre már évek óta, akik közül azonban sokan korán elhalnak, ami annál is inkább feltünő, mert mint teljesen egészséges emberek vétetnek fel. Most utóbb Peters bizonyos Trambulov nevü olasz embert biztositott. Az igazgató elfogadta ugyan az olasz embert, de nyomban megis bizott egy magán detektiv társaságot, hogy nyomozza ki, miféle ember ez a Peters. A detektiv társaság azután a vizsgálat során megtudta, hogy Trambulov, aki időközben meghalt, 6 biztositó társaságnál volt életére biztositva összesen 12 ezer dollár erejéig. Trambulov születési levelében 46 évesnek volt feltüntetve, de mikor holttestét sirjából kiásták, egy 80 éves ember holttestére akadtak, a kinek keze és lába hiányzott. A vizsgálat során az is kiderült, hogy sokszor viaszalakot temettek el és nagy pompával kisérték ki nyugvó helyére, a mi a társulatoknak 18 ezer dollárjába került.

Minél tovább folyik a vizsgálat, annál nagyobb gazságok tudódnak ki. Valószinü, hogy a csalóbandának lelkére többszörös gyilkosság büne is tapad.

Igy Wéber Sára nevü asszony is a gyilkosság áldozata lett.

Ugyanis öt is megvizsgálták más helyett Ciccone Serafina név alatt és kétezer dollár erejéig biztositották. Az igazi Szerafin bátyja titkon megmérgezte Wéber Saroltát, aki mikor meghalt, a pénzt a gyilkosnak kifizették. Wéber Sarolta zsidó vallásu volt, mig Cicconé katholikus. Nehogy a biztositási összeget visszatartsák, Wéber asszonyt a katholikus vallás szerint temettékel. Ciccone Serafina mikor meg tudta, hogy a detektivek üldözik, eltünt New-Yorkból, egy bankban letétbe helyezett ötvenezer dollárját is itthagyta.

A vizsgálatnak megis lett a kivánt eredménye, a mennyiben a csalók főmesterét: Trepani József olasz származásu temetkezési vállalkozót elfogták, a másik társát: Cironi Bertalant pedig, a kit hatezer dollár kezesség mellett szerbadlábon hagytak, nyomtalanul eltünt New-Yorkból.

Mint bünrészesek az amerikai rendőrség letartóztatta: Loevitt és Musoni orvosokat, D. Alessio Fábio, Cironi Emil és Pasca Mihály dusgazdag bankárokat.

Azonban a különböző életbiztositó társaságoktól naprólnapra érkeznek a feljelentések, melynek kapcsán még nagyobb letartóztatások várhatók. Az eset nemcsak New-Yorkban, de egész Amerikában óriási feltünést keltett, mert előkelő állami főhivatalnokok is bele vannak a szédelgésbe keverve.

Annál is inkább kelthetett a szédelgés méltó felháborodást, mert eddig a biróság száz holttest kiásását rendelte el, hogy pontosan megállapitsák, hogy hány viaszbábot földeltek el és hány embert öltek meg.

LEGUJABB.

A készfizetés.

Bécs, márc. 18. Az Osztrák-Magyar Bank főtanácsa mai ülésén egyhangulag elfogadta a két pénzügyi kormánynyal a kisebb bankjegyeknek [illegible]ven koronára) a forgalomban [illegible] meghagyása ügyében kötendő egyezményt, a melyet a készfizetés megkezdéséről szóló törvényjavaslat tesz szükségessé. Az egyezmény szerint a két kormány a banknak husz koronás bankjegyek kiállitására évenkint ötszázezer korona átalányt enged kátpótlásul s a bank a készfizetés megkezdése után is jogositva lesz hatvan millió korona devizákat az érebeli bankjegyfödözetbe beszámitani. Ezenkivül a bank által az államnak fizetendő veretési illetéket leszállitják a szinarany kilogrammja után négy koronáról két koronára. Ezzel szemben a bank a mindenkori forgalom szükségletéhez képest továbbra is forgalomban tart tiz és huszkoronás bankjegyeket s ezeket négyszázmillió korona összegéig teljesen födözni tartozik érczben.

Egy képviselő összeférhetlensége.

Budapest, márc. 18. A képviselőház összeférhetlenségi bizottsága ma délben vette tárgyalás alá Sándor Pál képviselő összeférhetlenségi ügyét, a melyet tudvalevőleg ő maga jelentett be. A bizottság visszautasitotta a bejelentést, mert nem tartja alkalmasnak sem arra, hogy saját hatáskörében elbirálja, sem pedig arra, hogy itélethozatalra előkészitse. A házszabályok 144. szakasza szerint mondja a határozat megokolása, minden összeférhetetlenségi bejelentésnek lényeges kelléke, hogy az összeférhetetlenség valamely esetének fönforgását maga a bejelentő állitsa. Oly bejelentés tehát, a melyben a bejelentőnek ilyen állitása nem foglaltatik s a mely csak arra van alapitva, hogy egy harmadik személy nyilatkozatából vagy állitásából vonható következtetés az összeférhetetlenségi eset fönnállására: szabálytalan és az eljárás alapjául nem szolgálhat.

Giron nincs kolostorban.

Drezda, márc. 18. (Saját tudósitónk távirata.) Az a hir, hogy Giron kolostorba vonult volna, nem felel meg a valóságnak, sőt életmódja egyáltalán nem olyan, mintha a kolostorba menés csak szándékában is volna. Vigan éli világát és mintha teljesen feledné a multat, csak a jelen örömeinek él.

BUDAPESTI HIREK.

— **Feltartóztatott kivándorlók.** Négy csupaszképü legényt tartóztatott le tegnap este a rendőrség a ferencvárosi pályaudvaron, akik Ungmegyéből, Nagyzalatnáról Amerikába akartak kivándorolni; sem utlevél, sem pénz nem volt náluk. A közvetités és csábitás munkáját Lestják Károly kovácssegéd és Takács Albert géplakatos végeztók. Takács a rendőrök láttára megugrott, Lestyákot azonban elfogták és a IX. kerületi kapitányságra kisérték, a hol 200 korona pénzbirságra és 30 napi eljárásra itélte kivándorlásra való csábitás czimén. A fiukat haza-szállitották toloncuton.

x **Mindenki tudja,** hogy a Mauthner féle impregnált takarmányrépamag a legnagyobb termést adja, hogy konyhakerti magvaiból a legjobb főzelék és zöldség terem és hogy virágmagvaiból fakad a egszebb virág. Szóval a Mauthner-féle magvak a legjobbak, készletei a leg nagyobbak és árai igen olcsók.

— **Egy hulla.** Ma reggel a Hungária-ut 65. szám alatti üres telken egy 40—45 év körüli munkásember holttestét találták. Személyazonossága nem volt megállapitható. A boncteni intézetbe vitték.

— **Poruljárt betörő.** E hó 10-én Kiss Krisztina Madách-utca 38. szám alatt levő lakásán betörők jártak és onnan nagyobb mennyiségü ruha és fehérnemüt, továbbá néhány zálogjegyet loptak el. Tegnap a Károsult a kálvária-uteai zálogházba ment, hogy a zálogjegyeket letiltsa. Itt egy fiatal emberuel megláttá a zálogjegyeit, aki éppen a tárgyakat kiváltani akarta. Rögtön látmát csapott és az illetőt átadta egy rendőrnek. A letartóztatott betörő Szüs Ferenc 42 éves napszámosnak mondotta magát.

— **Ügyilkos ruhatisztitó.** Menhelyi (Menház) Sándor, ruhatisztitó intézet tulajdonos ma délben a Csömöri-ut 25 szám alatt levő üzletében főbe lőtte magát. Haldokolva szállitották el a Rókus kórházba. Menhelyi nagy nyomorúságában követte el tettét.

— **Az ügynökök.** A minap megirtuk, hogy Schédy Sándort, a „Háztulajdonosok Lapja" szerkesztőjét többrendbeli auciósikkasztás miatt a rendőrség letartóztatta. Ma ez ügyből kifolyólag egy ügynök került a rendőrség fogházába. Neve Barabás Lajos, akit a rendőrség egyéb gyanus üzelmek miatt is már régebben tart megfigyelés alatt. Többek között Nagy Károlyival, az ismert kauciószédelgővel is összeköttetésben állott. Neki is mint Schédynek, ő szállitotta leginkább az áldozatokat. Barabást ma átadták a birósúgnak. Itt megemlitjük, hogy a „Háztulajdonos" cimü lap, mely a székesfővárosi háztulajdonosok lapja, nem azonos a Schédy lapával.

—

x **Gézon crémo** hölgyeink legkedveltebb és legtusnáltatb arckréme. Egy tégely ára 90 fillér. Kapható kizárólag **Watterich Arnold** illatszer-nagykereskedőnél Budapest, VII. Dohány-utca 5. Alapittatott 1869-ben. Kitüntetetett 8 éremmel és számtalan elismerő oklevéllel.

x **Ingyen és bérmentve** kap mindenki egy kezelési könyvecskét, melyből arról is képes hideg uton minden készülék nélkül még a legkisebb mennyiségben is likőröket és rumot az országszerte ismert áromáimmal előál, litani. **Watterich Arnold**, Budapest VII. Dohány-utca 5. Alapittatott 1869-ben Kitüntetetett 8 éremmel és számtalan ismerő oklevéllel.

HIREK MINDENFELŐL.

— **Ujabb sztrájk Franciaországban.** Egy havrei távirat jelenti, hogy a dokkmunkások elhatározták, hogy sztrájkba lépnek, helyzetük javitását követelik.

— **Önvédelemből.** A szegzárdi kir. törvényszék tegnap tartotta meg a szándékos emberölléssel vádolt Nagy Szabó István hegypásztor ügyében a végtárgyalást. Nagy Szabó István ugyanis 1902. december 16-án a tolnamegyei Némedi község határában, a kis-gyantai szőlőhegyen a végrehajtást szenvedő Hajzinger Pált agyonlőtte. A mondott napon a végrehajtó megjelent Hajzinger présházában, hogy ott a lefoglalt tárgyakal elárverezze. Hajzinger azonban fejszével fenyegette mindazokat, akik valamit venni mernek és el is kergette a vevőket. A végrehajtó, látván a veszélyt, az ügyvédi irnokkal kocsira ült, hogy a közelben fekvő Pincehely-községből csendőröket hozzanak. Mialatt távol voltak, ezalatt Nagy Szabó István hegypásztor, mivel őt Hajzinger megtámadta, közvetlen közelből agyonlőtte. Ebben az ügyben volt tegnap a végtárgyalás, a melynek befejeztével a biróság azon az alapon, hogy Nagy Szabó István önvédelemből lőtte agyon Hajzingert, a vád és következményei alól fölmentette a vádlottat.

— **Husvéti kirándulások.** Az államvasutak menetjegy irodája Április elején Konstantinápolyba, Madridba, Rómába és Nápolyba társasutazásokat rendez. A kelet és dél országaiban a husvét, a természet tavaszi pompájától eltekintve is, igen érdekes. Amig Rómában a jubiláris szent esztendő emeli a husvéti szertartások áhitatát és ünnepélyének fényességét, az alatt Konstantinápolyban a három világrészből összeseroglett mohamedánok keleti pompával és csodás látványosságokkal ünneplik a „Ramazánt" Nápolyban és Sorrentoban a narancsszünet óvadja van, viszont Madrid érdekes husvéti ünnepségei között az orvosok tartják meg az idei nemzetközi kongresszusukat. E társasutazások részvételei dija egyaránt mérsékelt, az utazás mindenhová kényelmes és igy bizony nehéz a választás. Mindezekről a kirándulás Menetjegyiroda, Vigadó tér 1. küld az érdeklődőknek részletes ismertetést.

x **Európai gyökeres és sima nemes veszszők** a legolcsóbb árban teljesen a tisztán, igen szép, gyökeres, jégverés és más hibától mentes, a legkiválóbb negyvennégy bor és csemegefajok. Kétéves gyökeres veszsző, százhuszezer. Egyéves gyökeres hatszázezer. Sima ötszázezer. Gyökeres lásoltvány nyolcszázezer. Sima zöldoltvány négyszázezer. Szines, fénynyomatu diszes árjegyzéket bárkinek is ingyen és bérmentve küld az „Ermelléki első szőlőoltványtelep", Nagykágya, u. p. Székelyhid, melynek lapunk mai számában megjelent hirdetésére felhivjuk olvasóink figyelmét.

x **A gazdaközönség figyelmébe** ajánljuk Gombás Jenő (Budapest, Kálvin tér 9. sz.) teljesen ujonnan berendezett elsőrangu magkereskedését, a hol kizárólag csak a legfrissebb és legmegbizhatóbb magvak árusittatnak.

x **Bajusz- és szakállnövesztőt, hajnövesztőt, arcszépitőt** csak Tabor gyógyszerész mai hirdetése alapján tessék rendelni.

Nyilatkozat.

Alulirott szeszgyáros és gazdálkodó 1903 január 31-én tüzkárt szenvedtem, amelyet a „Hazai Általános Biztositó Részvény-Társaság" ugy az én, mint a jelenvolt szakértő teljes megelégedésére minden vita nélkül igazságosan és gyorsan 1403 koronával rendezett és kifizetett.

A tanusitott igazságos és gyors eljárásért a Hazai Általános Biztositó Részvény-Társasággal szemben elismerésemnek adok kifejezést.

Kelt Medgyesen, 1903. február 15.

Mendel Lázár Sámuel s. k.

Pécsi quarglit

a legjobb minőségben 1 ládát, amely 4—5 schockot tartalmaz, **schockonkint 1 koronáért** ajánl a

Pécsi pogácsasajt-gyára

PÉCS,

Deák-Malomi-ut 4. éz.

Előkerités.

Május végén is teljes sikerrel ültethető őrökös, kulcscsal zárható gledítschia sövénycsemete. Exre 6 forint, kétéves erős, elegendő száz méter kerítéshez; Árjegyzék és kezelési utasitás ingyen. **Nagy Gábor** Nagy-Kágya, u. p. Székelyhid



Fontos az érdekelteknek tudni, hogy még egyéb fajta keserüvizekből egy egész pohárral szükségeltetik, addig hatásos már fél pohár

IGMÁNDI KESERŰ-VIZ

mint kitünő étvágyat hozó, természetes gyomorlesztitő és hashajtó. Ize nem émelygős sós, hanem könnyen bevehető kellemes keserű

Üvegje 60 fillér.

Kapható mindenütt, ugy a forrástulajdonos **SOMMIDTHAUER Lajos** gyógyszerésznél Komáromban.

Budapesten: **KÉSKUTY L.** ásványvizkereskedőnél és **LUX M.** Muzeum-körut 7. szám.

Ujdonság!



Amerikai

burgonya- és gyümölcsgyalu,

melylyel bárki könnyen burgonyát (pommes frites), répát, retket, kalarábét czéklát, befőtthöz való gyümölcsöt stb. rajz szerinti ízléses alakura gyalulhat. **Darabja 50 kr.**

Uj aranyozó melylyel bárki azonnal meglepően ujjá aranyozhat elavult tükör és képkeretet, szobrot stb. Üvegje 50 kr. felülfestő 3 frt, negyed literes cseréstel 1 frt 50 kr. — Megrendelhető.

Kertész Tódornál

Budapest, Kristóf-tér.

Jobb és megbizhatóbb

magvakat

olcsóbban sehol nem kapni, mint

Fábián Béla

magkereskedésében

Budapest, IX., Üllői-ut 73|B.

Arjegyzéket kérjünk.

Csodák csodája!

Teljesen kiszoritozott legszükségesebb gyönyörü szép 100 drb. előnyomott kézimunkát 3 frtért, u. m.: 1 igen szép asztalfutó, 1 igen szép milieu, 3 igen szép tálca kendő, 1 garnitura szekrénycsik 4 darabból álló, 1 garnitura konyhacsik 4 darabból álló, 1 garnitura mosdókészletterítő, 7 drb álló, 1 remek szép Pointias futó milieuvel és még 78 darab különféle előnyomatott tárgy a legszebb és legujabb mintákkal. Utánvéttel szállit.

Előnyomda intézet

Szombathely.

Arjegyzék kivánatra ingyen és bérmentve.

TŐZSDE.

—

Budapesti gabonatőzsde.

Buza 1903 áprilisra 7.51—7.48. Buza áprilisra 6.70—6.75. Zab áprilisra 6.09—6.09. Repce 1903 májusra 9.10—9.02. Repce 1903 augusztusra 11.30—11.05.

Budapesti értéktőzsde.

Kiválóan kötöttek: Osztrák hitelrészv. 662. 2 Magyar hitelrészvény 742.50. Jelzálog bank 515. 5 Rimamurányi 479.50. Osztr.-m. Államv. 693.—. Magyar hitelrészvény 742.00 Magyar 4 százalékos aranyjár. 121.00. Keresajár. 99.52. Leszámitolábank 456.50 Osztr. magyar államvasut részvény 691.75. Déli vasut 51.50, Német bjred. márka 117.22. Villámos vasut 515.50 Budapesti közuti vasut 621.00—.

Bécsi értéktőzsde.

Bécs, március 13. Osztrák hitelrészvény 666.50 Magyar hitelbank 742.—. Osztrák-magyar államvasuti részvény 692.20. Négyszázalékos magyar aranyjáradék 121.25. Nyugodt.

—

Csendes irányzat és változatlan árak mellett 18.000 mm. buza került forgalomba.

Legmagasabb ár 8·45.

Legalacsonyabb ár 8·5.

— **Közvágóhidi sertésvásár.** (Hivatalos jelentés déli 12 órakor.) Tegnapról maradt 49 darab. Ma érkezett 52 darab. — Déli 12 óráig eladtak 116 darabot. Mai árak: Öreg sertés, elsőrendü 106—110 korona, másodrendü 100—106 kor, selejtezett áru 96 kor. Fiatal sertés, nehéz 108—112 korona, középsulyu 106—110 kor., könnyü 100—106 kor., hussertés, süldő 104 korona, 100 kilogrammonkint élősulyban, minden levonás nélkül. — A vásár élénk volt.

REGÉNY.

Társadalmi küzdelem.

EREDETI BÜNÜGYI REGÉNY.

Irta:

ILOSVAI HUGÓ.

Minden jog fentartva.

Hogy mi történt a robbanás után, — láttuk.

A községházát nem sikerült megmenteni, földig leégett.

De benne égett a jegyző és a vizsgálóbiró.

Sőt találnak egy harmadik elszenesedett hullát, melyről azt hitték, hogy az egyik csavargó hullája, ki a lángok elől bemenekült fegyház és a szolgabiróhoz ...

•

A két csavargó a kocsiban pedig sokáig hiába várta Pietrót.

Végre is nem várhattak tovább, mert életüket kockáztatták.

Azt hitték, hogy Pietrót elfogták és sietésre nógatták a kocsist.

Ez különben sem érezte jól magát ezen a helyen és a lovak közé csapott.

Munkásnyomor.

A fővárosban vagyunk.

Csattogó hideg van.

Az Uristen ugylátszik megunta az enyhe időjárást, mely heteken át tartott a szegény, munkanélküliek öröme, vigasztalása, a szénkereskedők átka és boszusága.

Most megfordult a dolog.

December 14-ikén este, egyszerre csak jéghideg éjszaki szél sivitott végig az utcákon, kezdetben csak halkan, mintha körülnézett, tájékozódott volna, aztán, hogy látta, szabad a vásár, nekidült ennek a városnak és alaposan megrázta.

Hogy elvitt néhány cégtáblát, kitördelt néhány fát, elhordott egy pár háztetőt: az semmi, ennek reggelre vége szakadt, vasárnapra pedig a hibák ki voltak javitva, helyre voltak igazitva, de az okozott károkon kivül a szélvihar egyébb emléket is hagyott, elhozta magával és itt felejtette a hideget.

A hőmérő három fok melegről egyszerre tizenegy fok hidegre süllyedt.

Itt volt tehát a tél.

Itt volt és könyörtelenül kezdett működni. Be nem érte a tizenegy fokkal, másnapra már 14 fok hideg volt, néhány nappal később 22 fok.

22 fok hideg! Az, a ki meleg kályha mögül nézi, hogyan rajzol a hideg jégvirágokat az ablakra, az, a ki, mikor kimegy jó vastag télikabátot vagy meleg bundát hord és ráadásul a jól megtömött gyomra megóvja attól, hogy az isten hidege megvegye: annak fogalma sincsen, hogy mit jelent a tél, mi az a hideg.

(Folyt. köv.)

A LEGJOBB és LEGGYORSABB SZER
MELLBAJ, IDÜLT HURUT,
KÖNÖGÉS REKEDTSÉG, NYILALÁS,
DE KÜLÖNÖSEN A TEST EGYÉB BAJAINAK GYÓGYÍTÁSÁRA
A KÁRPÁTI MELLTHEA és MELLSZÖRP
VALÓBAN MEGLEPŐ HATÁSSAL
AZ ARANY OROSZLÁN GYÓGYTÁRBAN KASSA
KAPHATÓ

Férfiak és Nőknek

a legmakacsabb hörgés és idült folyások (trippes) behozakodzás nélkül a legbiztosabb gyógyszernek a

„Samld labdacsok“

bizonyultak. Egy doboz 100 labdacs tartalommal és pontos használati utasítással 6 korona. Vidékre 6 korona előleges beküldése vagy utánvét mellett diskréten küldi.

Továbbá köszvényes, reumatikus, podagrás bajok ellen legjobb a

Sapol-köszvény-kenőcsöt.

Meggyógyul! Munkabíró! Egészséges lesz

Egyedüli biztos hatású szer az összes reumatikus bajok ellen. Leggyorsabban gyógyítja a köszvényt, csonthasogatást, nyilallásokat, keresztcsontfájdalmat, hátfájást, derékfájást, gyomor-, lépés májdaganatok, mirigyes bántalmakat, izomhődést, az összerugorodott, hajlíthatatlan ereket és inakat, a főfátást és fogfájást, ára 5 kor. Egy doboz Lederer-féle vér- és gyomortisztító labdacs 2 korona 40 fillér.

Kapható a fő- és szétküldési raktár:
„Magyar Király“ gyógytárban Budapesten
V., Erzsébet-tér—Markóti-u. 2. sz.

Megrendelhető utánvét vagy a pénz előleges beküldése mellett.

Ezer és ezer hálanyilatkozat.

Férfiakat, nőket

egyaránt érdekel, hogy a **„Catechu-Injectio“** egyedüli szer a legmakacsabb hugycső- és fehérfolyásoknál fényesen tanusitják ezt a hálalevelek ezrei. Egy üveg uraknak 2 korona, nőknek 2.10 kor. Csak **Gyarmati-féle** Catechu-Injectiót fogadjunk el. Postai szétküldés:

Városi gyógyszertár a „Szent-Háromság“-hoz
BAJA, Fő-utcza 371. sz.

„ASTHMA“

nincs többé, ha **„Asthma-boromat“** használja. Tagadhatatlanul — elösmerések bizonyitják, hogy a beteg már az első üveg elfogyasztása után jobban érzi magát. A sir széléről szólitja vissza és adja vissza az életnek az emberek ezreit emo kitünő szer, válamint lógcsőhurut, mell és torokbajoknál gyorsan és sikeresen gyógyit és hat.

Egyetlen kisérlet meggyőz mindenkit ennek valóságáról.

Kapható 3 koronás üvegekben. 10 üveg bérmentve 27 korona.

Raktár: **Török József** urgyógytárában Budapest, Király-utcza 12., és majdnem minden nagyobb gyógytárban.

Készitő és feltaláló:

Révész Nándor
gyógyszerész
Pozsony-Diószeg.

Nagy készlet!

esztergapadok, gyalugépek, orsópréselő, fúrógépek, sattuk, mindennemü **szerszámok** és **műhelyberendezések** használt, de teljesen jo állapotban

jutányos árak mellett

KOHN A. M. ozég fiióktelepében

Budapest, V., Váczi-ut 16—18.

Ugyanott kerítések készítésére használt távirdai huzal egy fürhös sodronyt is olcsón kapható

Bajusz- és szakállnövesztő szer.

Kitünő hatásáról számtalan elismerő irat tanuskodik. Csalhatatlan, biztos eredmény! Csak nálam beszerezve valódi. Ára 1 kor. 20 fillér.

Nyilvános köszönet imo a sok közül: „Az összes hirdetett szerekkel megkisérlettem, a köszönettel tudatom, hogy csak az ön készítményének köszönhetem, hogy bajuszomi nőtt alá.
Nóta Sándor, magánhivatalnok, Arad- Új.

Hajnövesztő 130 hálairattal igazolom e szer kitünő hatását. — Ára 2 korona.

Minden **ősz**ülő egyénnek nélkülözhetetlen a

Tábor-féle Haj-Regenerateur csakis Aradon **Tábor** gyógyszertárában kapható. — Ára 2 korona.

Ez nem hajfestő! Ártalmatlan! Szintelen folyadék! Sem a kézen, sem a fehérőn, sem a ruha szövetén semmi foltot nem hagy és ép oly egyszerüséggel használjuk, mint mikor vizzel bekenjük a fejünket. **Az ősz hajat 8—10 nap alatt olyan szinüre varázsolja, mint az ifjú korában volt, anélkül, hogy festené.** Férfi és nő egyaránt biztos eredménnyel használhatja. Hatásáért elvállalom a kezességet!

Arcz szépítésére a legkitünőbb a

Csoda-crém. Szeplőt, májfoltot és minden arcz-tisztátalanságot 5—6 nap alatt eltüntet és nem enged, hogy ujra kiüssön. Hatásáért teljes szavatosságot vállalok. Ára 1 korona, beszámitó csomag 70 fillér.

Ingyen adok tanácsot és felvilágositást szépségükbe eltünésére irányuló vagy gyógyszer kérdésben!

Fenti szerek kizárólagos megrendelését helye:
Tábor Gyula gyógyszertára Arad.



Szőlőtőgast ültessünk

minden ház mellé és házi kertjeinkben.

Erre azonban nem minden szőlőfaj alkalmas, (bár mind kuszó természetü) mert nagyobbrésze ha megnő is, terméstnem hoz, ezért sokan nem értek el eredményt eddig. Hol lugasnak alkalmas fajokat ültettek, azok bőven ellátják házukat az egész szőlőérés idején a legkitünőbb muskatály és más édes szőlőkkel.

A szőlő hazánkban mindenütt megterem s nincsen oly ház, melynek fala mellett a legcsekélyebb gondozással felnevelhető nem volna, ezenkivül más épületeknek, kerteknek, kerítéseknek stb. a legremekebb diszo anélkül, hogy legkevesebb helyet is elfoglalna az egyébre használható részekből Ez a legháladatosabb gyümölcs, mert minden évben terem.

A fajok ismertetésére vonatkozó szines fénynyomatu katalogus bárkinek ingyen és bérmentve küldetik meg, aki cimét egy levelezőlapon tudatja.

Érmelléki első szőlőoltványtelep
Nagy-Kágya, u. p. Székelyhid,

Szülők figyelmébe!

Kis gyermekek hascsikarása, köhögése, szamárhurutja, élhatlansága ellen vegye meg

Nyiry Bertalan

általános gyermekteáját,

mely dr. Theodoroff hirneves orosz gyermekorvos előirása szerint készül.

Kapható **Nyiry Bertalan** „Fehér galamb“ cimü gyógyszertárában, Budapest, V., Hungaria-körut 93. Főraktár: **Török József** gyógyszerész, Budapest, Király-utcza és **Thallmayer és Soltz** gyógyáru nagykereskedőknél Budapest, Zrinyi-utcza

Csak akkor valódi, ha a „Fehér galamb“-ot ábrázoló védjegygyel van ellátva.

Fölhivás!

12 forinttól 15 forintig

készülnek műhelyemben remek szabásu divatos férfiöltönyök, felöltők mérték után a legfinomabb gyapjuszövetekből.

Timár Lajos férfiszabó terme **Budapesten,**

Gyöngytyuk utcza 9|F. I. em.

Vidéki rendelésoknél egy mintaruha mértékül beküldendő.

Vidékre, ha négy ruhát rendelnek egy helységben, **odakülöm utazó szabászomat** divatos és gazdag posztómintagyüjteményeimmel bemutatás és pontos mértékvétel miatt.

Meghivó

Magyar vasuti forgalmi r. t.-nak

márcz. 26-án délután 3 órakor

a társaság hivatali helyiségeiben (Budapest, V., Fürdő-utcza 10.) megtartandó

VII-ik

rendes közgyülésére.

NAPIREND:

1. Az igazgatóság évi üzleti jelentése.
2. Zárszámadás, évi mérleg és felügyelő-bizottság jelentése.
3. A tiszta nyereség hováforditása iránti határozathozatal.
4. Határozathozatal az igazgatóság és a felügyelő-bizottság részére a felmentvény megadás iránt.
5. Az igazgatóság kiegészitése.
6. A felügyelő-bizottság évi tiszteletdijának megállapitása. (Alapszabályok 31. §-a.)

Budapest, 1903. márczius hó.

Az igazgatóság.

*) A közgyülésen jogait személyesen vagy meghatalmazott által gyakorolni kivánó részvényes köteles részvényeit, a meg nem osztaló szelvényekkel együtt, 8 nappal a közgyülés megtartására megállapitott nap előtt **Budapesten:** a Wiener Bank-Verein magyarországi pénztelepénél (V., Sándor-utcza 4.) vagy **Bécsben:** a Wiener Bank-Verein-nál (I. Herrengasse 8) letenni. A letett részvényekről elismervényt kap, mely a közgyülésen való részvételre jogositó igazolványul szolgál. A részvényest a közgyülésen 25—25 letett részvény után egy-egy szavazat illeti meg. (Alapszabályok 8 §-a.)

Megszünt a hajhullás és korpaképződés!



Mi mindnyájan megkérdeztük orvosunkat

Petrol-balzsam

kellemes illatu és a legjobb e nemü szer, mely megakadályozza a hajhullást és a korpa képződését, a hajat bársonyi simává, fényessé és hajlékonnyá teszi és a növést ujra elősegiti.

Egy üveg ára 3 korona.

Egyedüli főraktár:

PETROVICS MIKLÓS
drogulista és illatszer-gyáros
Budapest, Bécsi-utcza 2. szám.

A legjobb

legmegbizhatóbb

gazdasági kertivetemény és virágmagvak

csakis (a volt Nöthing-féle 23 év óta fennállott) most

GOMBÁS JENŐ

ujonnan berendezett elsőrangu magkereskedésében

Budapesten,

Kálvin-tér 9. sz. szerezhetők be.

Arjegyzék kivánatra ingyen és bérmentve.

Nyomatott a tulajdonos „Hirlapterjesztő Vállalat“ körforgógépén. (Czégtulajdonos: Székely Viktor.)

Egyről-másról.

Az idő kacérkodik velünk. Egy-két nap lanyha fuvallatu szellő, melyet oly régen vártunk, szüremlik be az ablakon s borongós kedélyünket egyszerre átváltoztatja; másnap hideg szél kényszerit bennünket ismét a téli gunyánkat magunkra venni, melyet oly örömmel tettünk már félre. Változik a természet, mint az ember.

Ugyszólván elképzelhetetlen most már az oly ember, ki ne szeretné a változást, az ujat, az érdekeset és ha nincs: azért van a pletyka. A pletyka városunkban nem éppen megvetett dolog az asszonyok között, de azért az emberek sem irtóznek tőle. Minden napra esik egy hirecske. S ez kiről szólna inkább, mint azokról, akik a közéletben szerepet visznek, akiknek gondolkodásuk nem száll le soha a műveltség zérus fokára. Azonban a pletyka szól egyről is, másról is. Felüti fejét minden dologban, öltögeti nyelvét mindenkire, azonban legtöbbször vissza száll arra, kitől eredt.

A pletyka nem kimél meg semmit. A legujabb pletyka az, hogy az osztrák-magyar bank helybeli palotájának ablakait azért biztositották, mert féltek, hogy a fekete-sárga szintől, mely a tetőzet és ablakrácsokon oly szembeötlően feltünik, egy-két hazafias kő megindul és meg nem áll, mig az ablakokon keresztül a szobába nem jut. De hát ezzel is csak a magyar ipart pártolnánk, ugyse pártoljuk más alkalommal, mint mikor magunknak kárt teszünk vele.

A magyar ipart városunkban ignortálják, félnek tőle. Miért? Hisz vannak ügyes és jó iparosaink! De az magyar és a helybeli iparos gyártmányával nem lehet dicsekedni, hogy ez Bécsből, sőt Párisból származott, városunk társadalma ezzel is egymást akarja felülmulni.

Különben itt nálunk, az ugynevezett társaság, mint valami házassági viszony, kezd lazulni, bomladozni. A pénzéhes emberiség a pénzgyüjtés küzdelmei között, nem ér rá ennek a rövid életnek szépségeit élvezni.

Azonban van nekünk egy társaságunk, amely összetart és ez a nagykanizsai irodalmi és művészeti kör kebeléből alakult dalárda, mely ugyszólván együtt él, énekel, vigad és a többi . . .

A dalárda a jövő év tavaszán a pécsi országos hangversenyen akar babért aratni, azért nagyon szivesen veszik, mint mindig, az uj tagokat — már csak akkor — ha jó hanganyaguk van. Az eszme, a fáradhatatlan karmesteré, ki igazán azon törekszik, hogy az irodalmi és művészeti körnek legalább egy művészi szinvonalon álló alosztályt létesitsen — mert hát a kör az irodalom cultiválásától fázik.

Fázik most mindenki, a munkátlan szegény emberek is fáznak, bár nem a hidegtől, hanem a nélkülözésektől, különösen most, mikor pang az ipar, pang a kereskedelem, a közönség pedig nem segit.

De hisz' a közönségnek más, fontosabb dolga van: a mulatság rendezése. Ma este is egy nagyszabásu estély fog lezajlani, hol a fejdisz kötelező mindkét nembeli vendégekre. Csak arra vagyunk kiváncsiak, hogy a vendégek közül a találó fejdiszeket, szarvakat, füleket, stb. fogják-e használni.

No, de végre itt a tavasz, a föld fölött s a föld alatt is nagy a forrongás, csodálkozhatunk azon, ha egy napra kivetkőzünk komolyságunkból és: gyermekek leszünk ujra, lovagolunk, füzfa-sipot fujva.

Hirek.

Március 15.

A nagykanizsai ev. ref. egyház március 15-én délelőtt 11 órakor Batthyány-utcai imatermében hazafias ünnepi istentiszteletet tart a következő sorrenddel: 1. Felálló ének. Isten áldd meg a magyart. 2. Közének, XC. zsoltár. (Te benned biztunk elejétől fogva). 3. Imádság. Tartja Forgács Gyula budapesti ev. ref. s. lelkész. 4. Im ma az egész égbolt. Alkalmi ének. Előadja az ev. ref. tanulókból alkotott vegyeskar orgonakisérettel. 5. Ünnepi beszéd, ima és áldás. Tartja Murányi János ev. ref. lelkész. 6. Vég-ének. Hazádnak rendületlenül. Ez ünnepi Istentiszteletre az érdeklődők tisztelettel meghivatnak.

A nagykanizsai kath. legényegylet amint tegnapi számunkban közöltük a főgymnasium rajztermében vasárnap délután 5 órakor megtartandó nagy hazafias ünnepélyének programmja következő: megjegyezvén azonban, hogy az egyes fellépők külsőleg is bizonyitva hazafiasságukat, diszmagyar öltözetben fognak megjelenni. 1. Megnyitó. 2. „Nemzeti dal." Szavalja Kautz Kálmán. 3. „1848. március 15." Szavalja Reithoffer Lajos egyl. tag. 4. „Ünnepi beszéd." Tartja Hajdu Gyula. 5. „A magyar nép." Szavalja Ehrlich Irénke k. a. egyl. p. tag. 6. „Riadó" Cucor Gergelytől. Szavalja Tollár Ferenc egyl. tag, melyre a vendégek tisztelettel meghivatnak. Belépő-dij nincs.

Közgyülés.

A nagykanizsai épitő iparos-segédek szakegylete 2-ik rendes évi közgyülését folyó évi március hó 22-én délután 2 órakor a Polgári Egylet földszinti helyiségében (katakomba) tartja meg. Határozatképtelenség esetén a közgyülés 25-én fog megtartatni. A szak- és elvtársakat ezuton is tisztelettel meghivja az elnökség. Esetleges inditványok csak ugy tárgyalhatók, ha azok 3 nappal a közgyülés előtt irásban beadatnak.

Uj zálogház.

A nagykanizsai kereskedelmi és iparbank, mint halljuk, egy kézizálog kölcsönző-intézetet létesit és ez érdemben kérvényét a városi tanács, mint iparhatósághoz be is adta. Ezen intézet, melyet a közönség megszokottságból zálogháznak nevez, egy nagy hiányt fog pótolni, mert a városunkban levő egy zálogház csak ékszerekre ad kölcsönt, a szegény embereknek pedig nincs ékszerük, igy azokon segitve nincsen. Ez az intézet ezeken is fog segiteni és ide nyugodtan adhatja majd a szegény ember értékét, mert itt nem kell félnie, hogy el fog veszni.

Szerencsétlenül járt bádogos-inas.

Sulyos baleset érte tegnap délelőtt Dobos Lajos 16 esztendős bádogos-inast. Dobos ólmot olvasztott a kis olvasztó-kályha felett és ahogy a tüzet meg akarta abban igazitani, felboritotta a kályhát ugy, hogy a megolvadt forró ólom végig ömlött ballábán. A sulyosan megsérült fiut szülői lakására szallitották, ahol valószinüleg hosszu ideig fogja az ágyat nyomni.

Tyuk-história.

Mulatságos eset történt, amolyan fülemile-per féle, a mikor egy fülemile miatt két magyar gazda pereskedni kezdett. Pörösködtek s mindegyiknek igaza volt — vagy nem volt igaza, ahogy vesszük. Ebben a mostani históriában fülemile helyett tyuk szerepel és a panaszos, meg a panaszlott fél nem mentek a biróhoz, hanem maguk módja szerint intézték el. Horváth István Miháld-utcai földmives kertjében van egy nagy diófa, melynek ágai áthajlottak Gábor princsics István szomszédkertjébe. A szomszédok békében éltek egymással, ha nem is éppen jó barátságban. Hébe-korban volt köztük egy kis perpatvar, de az nem számitott. A tél folyamán azonban a jó viszony megbomlott köztük. Néhány tyuk okozta a gyakori perpatvart, a melyek éjelenként felszálltak Horváth uram diófájára, Gábor princsics szólt is e miatt Horvátnak, aki azonban csak annyit válaszolt, hogy a baromfiak az ő területén vannak, onnan pedig el nem kergeti. Ha nem tetszik, vágassa el a faágat. A napokban aztán elintézték a dolgot. Horváth éjszaka kiment az udvarra és a baromfiakat lekergette a fáról. Gábor másnap a kertben foglalatoskodó Horváthra rákiáltott, hogy, hogy merte az ő tyukjait bántalmazni, mikor az ő területén vannak. Szó szót követett és most jött az ügy elintézése. Gábor és két fia vasvillát kapott és Horváthra vetették magukat. A megtámadottnak segitségére sietett fia, de vesztére, mert Gáborék mindkettőjüket alaposan helybenhagyták ugy, hogy Horváthék sulyos sérülésükkel a kórházban ápoltatnak. Gáborék pedig megtették a feljelentést. Eddig tartana most a tyuk história, de folytatódik a biróság előtt. Tehát mégis csak odajutott.

Kiásták a kamarája falát.

Boszantó dologra virradt tegnap reggel Kovács János Rákóczy-utcai lakós. Kamarájának falát kiásták és igy a kamarába hatolva, elvittek onnét 60 korona értékü sertészsirt és egy ponyvát 30 korona értékben. A rendőrség a tettest körözi.

Cigányok.

A mi nomád életü kóborcigányaink, akik megyénkben mozgó-községeket képeznek, nap-nap után követnek el valami turpisságot, legutóbb egy egész tyuk-ketrecet loptak el Kiskanizsáról 7 tyukkal együtt és azután Sormásnak vették utjukat. A csendőrség nyomukban van.

Meglopott munkások.

Csütörtökön a Király-utca egyik házában 3 ember foglalatoskodott kint a kertben. A munkások a ház udvarán helyezték el kabátjukat és egyébb levetett ruhaneműiket. Mikor este 6 órakor véget ért a dolog ideje, a munkások nem találták meg ruháikat, holmijukat. A lettest a rendőrség keresi.

Akivel szemben csak az Isten segit.

Följegyzésre méltó esete volt tegnap is a rendőrkapitányságnak. Ott sok érdekes dolog történik. A tülekedő, tilos kedvelő, marakodó ember vetődik ide bajával. Ezek sorában kerültek elő még a tél közepén Horváthék: az öreg, meg a két legényfia. Gazdaember létükre a más szőlejébe vetemedtek előszüretelésre. Éjszaka lopva megszedték a hatodik szomszéd termését jócskán. De nem látta senki, tanu nem volt rá. Csak a csősz állott elő és bizonyitotta, hogy Horváthék jártak a tilosban, mert a padlásukon is olyanfajta szőllőt találtak, aminőt a leszüretelt szőllőkből elvittek, meg a pincéjük felé vezető uton el volt hullatva ebből a fajtából több fürt szőllő. Egyéb bizonyiték nem volt. No meg az, hogy a vádlott atyafiak a szorongattatás közben el-elárulták a szükölésüket. A rendőrkapitány meg volt győződve a bünösségükről, bárha ők, tanu nem lévén, erősen tagadtak. Huszonkét-huszonkét koronára büntette őket. A miniszter, aki elé az ügy fölkerült, jóváhagyta az itéletet s éppen leérkezett az, amidőn ma váratlan előtoppantak a kapitányságnál Horváthék. Előlép az öreg Horváth, mögötte a két fia. Mondja az öreg nagy sunyin:

— Ha mán igy van, tekintetös ur, hát begyüttünk füzetni, mert ugy is aszondják, hogy ha eccör maga elitél, ugysé segit mán azon, csak a jó Isten.

— No, hát beismerik végre a szőlőt? adja rá a feleletet a kihágási kapitány.

Erre kilöki az öreg:

— De akkor ne huzza ki magát belüle sönki, szól s melegiben rávall még két szölődézsmáló társukra.

— Hát miért nem vallottak rájuk eddig?

— Vallottak vóna a fiaim, de nagyon letörték üket amazok, hogy ne szójjanak.

Evvel békességesen lefizette a 44 korona birságot. Osztán mikor az utolsó forintott lökte oda az öreg, igy bucsuzott el a pénzétől:

Ez mán az ördögé.

Legjobb és legmegbizhatóbb kerti és gazdasági **magvak,**

valódi magyar lucerna, belföldi vörös virágu lóher, Gróf Teleki Arvéd-féle sárga és óriási vörösfaju burgondia takarmány répamag; ugyszintén francia perje, muharmag, különféle fűmag, baltacim, biborhere **arankamentes és csiraképes minőségben** a legolcsóbb árban kaphatók

Balaton Testvérek

füszer és magkereskedésében Nagykanizsán.

Kitünő minőségü **oltó gummi és oltó kések**

legjutányosabb árban kaphatók

Weiss és Ledofsky cégnél Nagykanizsán.

Üzletalapitás 1877. évben.

MILTÉNYI SÁNDOR CIPÉSZMESTER

ajánlja dusan felszerelt raktárát,

hol mindennemü uri-, női-, gyermek- és babycipők, bokavédők, bőrharisnyák (gamaschnik), bőr és cipőkenőcsök és minden e szakmába vágó áruk

a legjobb minőségben

jutányosáron beszerezhetők.

Mérték után rendelt lábbelik különös gonddal készülnek.

HIRDETÉSEK

felvétetnek

e lap kiadóhivatalában.

Kiadó bolt és lakás.

A város egyik legélénkebb utcájában egy különálló sarokházban, egy **három szobás lakás** folyó évi május hó 1-ére

KIADÓ.

A szobák egyike **boltnak**, vagy **irodai helyiségnek** is igen alkalmas. Bővebbet a kiadóhivalban.

LACKENBACHER EDE

szállitási és költözködési vállalata

NAGYKANIZSA

Erzsébet királyné-tér. Kisfaludy-utcza.

Meghivó.

A nagykanizsai Kerületi Betegsegélyző Pénztár VII. évi rendes közgyülését

1903. évi március hó 22-én azaz vasárnap délután 2½ órakor, határozatképtelenség esetén március 25-én ugyancsak délután 2½ órakor a városház tanácstermében tartja meg, melyre a megválasztott közgyülési kiküldöttek tisztelettel meghivatnak.

Nagykanizsán, 1903. évi február hó.

Az igazgatóság.

A KÖZGYÜLÉS TÁRGYAI:

1. Az igazgatóság jelentése 1902. évről.
2. Mult évi közgyülés jegyzőkönyvének felolvasása.
3. Zárszámadások és pénztári kimutatások előterjesztése.
4. Felügyelő bizottság jelentése.
5. Egyébb inditványok.

Esetleges inditványok csak ugy tárgyalhatók, ha a közgyülést megelőzőleg 3 nappal előbb irásban benyujtatnak az elnökségnél.

Összes bevétel 1902. évben . . 48022 kor. 01 fill.
Összes kiadás 1902. évben . . 34121 „ 65 „
Maradvány 1902. évi december 31-én 13900 „ 36 „

Vagyon-mérleg 1902. december 31-én
tartalékalap beszámitása nélkül . 122 kor. 49 fill.
tartalékalap beszámitásával . . 20700 „ 89 „

1902. évben gyógykezeltetett 2696 egyén 3692 esetben.
A tagok száma 1902. év december 31-én 2948 egyén.

Mérleg 1902. évi december hó 31-én.

VAGYON.

Sorszám		Korona	fillér
1	Pénztári maradvány 1902. december 31-én Készpénz 2027 K 98 f Cheque 1306 „ 82 „ Nagykanizsai takarékpénztár . . . . 4801 „ 73 „ Gazdasági „ . . . . . 2978 „ 38 „ Délzalai „ . . . . . 2785 „ 45 „	13900	36
2	Járulék, követelések: nők 193 K 64 f férfiak 4038 „ 51 „ tanoncok 1105 „ 23 „	5337	38
3	Leltár 20% levonásával	816	45
4	Könyvek, nyomtatványok	200	—
5	Előre fizetett házbér	50	—
6	Megitélt pénzbirságok	336	—
7	Kötszerek és orvosi műszerek	60	70
		20700	89

TEHER.

Sorszám		Korona	fillér
1	Tartalékalap: 1895. évre 500 K 20 f 1896. „ 1922 „ 24 „ 1897. „ 2438 „ 32 „ 1898. „ 2559 „ 82 „ 1899. „ 3119 „ 42 „ 1900. „ 2848 „ 42 „ 1901. „ 3493 „ 80 „ 1902. „ 3636 „ 18 „	20578	40
	Egyenleg	122	49
		20700	89

Nagykanizsán, 1902. december hó 31-én.

Surányi Jenő s. k. ellenőr. **Dobrovits Milán s. k.** igazgató. **Schweitzer József s. k.** elnök. **Fitos Imre s. k.** pénztáros.

Ezen mérleg általunk a főkönyvekkel összehasonlittatván, minden tételében helyesnek találtuk.

FELÜGYELŐ BIZOTTSÁG:

Fatér Mihály s. k. f. ü. b. tag. **Kirchknopf Károly s. k.** f. ü. b. tag. **Brück Sándor s. k.** f. ü. b. elnök. **Nikicser József s. k.** f. ü. b. tag. **Breyer Adolf s. k.** f. ü. b. tag.

I. évfolyam 74. sz. Nagy-Kanizsa 1903. vasárnap március 15. Egyes száma 2 fillér

NAGYKANIZSAI FRISS UJSÁG

Előfizetési ára:
Helybea házhoz hordva egy hóra 60 fillér. ∴ ∴ ∴
Vidékre póstai küldéssel egy hóra 1 korona 20 fillér.

Kiadó tulajdonosok: Krausz és Farkas.
Szerkesztőség és kiadóhivatal: Krausz és Farkas papirkereskedése.
Felelős szerkesztő: ILOSVA HUGÓ.

Megjelenik naponta korán reggel.
Nyomatott a „Nagykanizsai Friss Ujság" szerződéses nyomdájában.

Országos kongresszus a katonai javaslatok ellen.

Schossbergernét exhumálják.

Március 15.

55 éve ma annak hogy elhangzott, a Nemzeti Muzeum lépcsőzetéről a Talpra Magyar, hogy a Landauer és Heckenast nyomda előtt zuhogó esőben felolvasták a magyar függetlenség, magyar hiszekegyjét.

Azóta 55 esztendő telt el és az együttérzés, együtt lelkesedés és az a lángoló hazaszeretet, mely akkor egygyé forrasztotta az egész nemzetet, ma már csak dicső hagyományként létezik.

Lehet, hogy nagy idők nagy fiakat nemzenek és a hazafiakat, nemzeti hősöket is az alkalom szüli, de ugy tetszik, mintha a nemzeti hősök nagy idői — talán csak egyelőre is — de megszüntek volna, mintha ma már itten minden csak üzlet lenne, még a lelkesedés is, melyet holmi érdek, igéret, haszon vagy egyéb baksis fejében bérbe vett a lelkiismeretlenség.

Ma itten nem a hazafias szellem, a nemzeti önérzet, a röghöz való ragaszkodás az, mely az embereket lelkesiti, viszt, bátoritja és harcba küldi, ma a kalmár szellem jutott diadalra és orgiákat ül a szabadságharc hőseinek sirja és az aradi Tizenhárom vesztőhelye fölött.

Önámitás, csunya mese az egész élet és lassan lassan enhibánkból cafrangba megy mindez, a mit a szabadságharc hősei nekünk megszereztek.

Gyávák, pulják vagyunk, megalkuszunk önmagunkkal és alkuba bocsátkozunk mással, csakhogy az „egyén" helyzetét isten ments, rosszabbá ne tegyük és képtelenek vagyunk annak megértésére, amit a szabadságharc vitézei példaként állitottak elénk. Mit tudujk mi, hogy miért tették? Mit akartak? Mi csak azt látjuk, hogy feláldozták magukat, vérüket, életüket egy későbbi nemzedékért és hogy ez a nemzedék ezt az áldozatot nem érdemelte meg, mert sem meg nem értette, sem érte ujabb áldozatokra képesnek nem mutatkozott.

Még a hősök emlékét sem tiszteli, becsüli érdem szerint és a mit ezen a mai szent napon a szobrok előtt, a sirok fölött elmond, csak cikornyás frázis, szinjáték, egyéb semmi, a lelkesedés görögtüz, mely ellobban és melynek félóra mulva sem lángját, sem szinét nem látod, csak a büzét érezheted.

Mert ha ez a lelkesedés hamisittatlan és igaz volna, sok mindenféle lenne, a mi már, vagy még nincs, a sok már nem lenne, a mi hogy van, ez a mi szégyenünk, a mi gyalázatunk.

—

55 évvel ezelőtt.



Annyiszor el lett már nekünk mondva, annyiszor olvastuk, hallottuk, láttuk irásban és képben, mi történt 1848 március 15-ikén, hogy kicsiny meg nagy, ifju meg vén egyaránt tudja. Tehát ez a nap inditotta meg azt a lavinát, mely maga alá temette a magyarok rabságát.

Ma, 51 év után pedig ünnepnappá lett ez a nap, olyan ünneppé, melyen a nép ünnepel. A népnek lett ez igazi ünnepévé, melyen felszabaditásának évfordulóját ünnepeli meg, nemzeti ünneppé majd csak akkor lesz, ha majdan a nemzet is felszabadul.

A meggyilkolt grófné.

— Távirati tudósitás. —

Velence, márc. 14.

Emlitettük, hogy Origo Sieta grófnő kertésze meggyilkolta. A véres gyilkosságról most ujabb részleteket közölnek:

Kedden délelőtt Origo Lieta grófnő, az ismert többszörös milliomosnő, aki férjétől Rinaldi gróftól elváltan él, a tulajdonát képező Sz. Andrea palota kertjében sétált, a hol Tobbioni nevü jószágigazgatóval megbeszélte vagyoni viszonyait.

Hirtelen, hátulról az egyik kertész, Bisnchelio Pietro előugrott egy éles baltával és még mielőtt a jószégigazgató megakadályozhatta volna, a grófnő nyakára sujtott vele, olv erővel, hogy a grófnő feje legurult törzséről.

A gyilkos megszökött és később jelentkezett a rendőrség előtt önként.

Itt azt vallotta, hogy bosszuból ölte meg a grófnőt. Előző nap ugyanis arra kérte, hogy adjon neki egy napi szabadságot, mert Trerizóban megakarja látogatni gyermekágyas nejét. A grófnő durcán rászólt és nem engedte el.

— Takarodj innen, semmi közöm a feleségedhez!

Orditotta a kertészre. Ezért esküdött ellene bosszut.

A gyilkosság nagy feltünést kelt egész Olaszországban.

Elitélt uzsorások.

A leggonoszabb uzsorát üzte Pawelka József bécsi pénzügynök azokkal, akik reá szorultak. Tegnap egy olyan áldozatával állott szemben a büntető törvényszék előtt, a kinek 600 koronát adott áruértékben s most 20.000 koronát követel tőle.

Pelzlederer Ferenc gyógyszerész fia az áldozat. 1892 ben egy Bodenstein nevü ügynök közvetitésével 600 koronás kölcsönt kért Pawelkától, aki valahonnan butorokat szerzett s pénz helyett ezeket adta Polzlederernek. Bodenstein aztán eladta a butorokat, melyek summa summárum valami ezer koronát értek. Pelzlederer azonban ez összegből csak ötszáz koronát tartott meg magának, a többit Bodenstein közvetitési dij fejében elszámolta. Egy alkalommal Pelzlederer berugott s Pawelka egy olyan irást iratott vele alá, amely szerint elismeri, hogy a szállitott butorokért 20.000 koronával tartozik neki.

Ekkor aztán bajba került az uzsorás Polzlederer ügyvéd utján zsarolás cimén feljelentést tett ellene. Tegnap volt az ügy tárgyalása a bécsi országos törvényszék előtt, vádolva Pawelka uzsorával és Bodenstein mint tettestárs. A törvényszék Pawelkát négy évi, Bodenstein egy évi fogházra itélte.

Az ó-budai uzsorásnő.

— Saját tudósitónktól. —

— Tizenhárom eleven gyermeknek adtam életet! Ugy éljek én, hogy igazat szóloki

Igy érvel ma a büntető törvényszék előtt egy ó-budai öreg zsidóasszony, de Puscariu biró, a tárgyalás elnöke kétkedve csóválja a fejét.

Ravasz és okos ez az öreg zsidóasszony — hirhedt uzsorása Óbudának. A férje is pénzkamatoztató ember volt, s mikor öt év előtt meghalt, felesége folytatta az üzletet, ugy látszik, elég jó sikerrel.

Földessy Juliának sikerült behizelegni magát Gartner Rózánál, aki több száz forintra ingó kölcsönt adott neki. Fizetni aztán nem tudott a Julia, a váltókat folyton pralongálta s Gartnerné ki látván, hogy pénz nincs, legalább jó zsiránssokért epedett. Jó zsiránst akart minden áron s kijelentette Földessy Julia előtt, hogy ha jó zsiránst nem szerez pereli a 800 koronás váltót.

Földessy Julia kérelmére aztán Zöld Károly fővárosi tanitó megigérte özv. Gartnernénak, hogy a váltót zsirálni fogja, ha Gartnerné viszont neki is ad pénzt kölcsön.

Gartnerné ezt meg is igérte és Zöld Károly aláirta a váltót. A furfangos asszony aztán nem adott pénzt Zöldnek, ellenben öt perelte be, midőn a 800 koronás váltó lejárt.

Zöld Károly erre csalás miatt jelentette föl Földessy Juliát és Gartnernét, aki a mai tárgyaláson kénytelen-kelletlen visszaadta a váltót Zöld Károlynak, mire ez a panaszt visszavonta.

ORSZÁGGYÜLÉS.

—

Képviselőház ülése.

Elnök: Apponyi Albert gróf.
Jegyzők: Nyegre, Teleky, Endrey.
Jelen voltak: Széll, Széchényi, Láng.

Elnök jelenti, hogy br. Fejérváry Géza honvédelmi miniszter gyengélkedik. Gromon Dezső államtitkár helyettesiti.

Következik:

az ujonclétszám felemeléséről

szóló törvényjavaslat tárgyalása.

Krasznay Ferenc a magyar nemzeti hadseregről beszél. Ha igaz volna az a mit Andrássy Gyula gr. állitott, hogy mi önnálló hadseregeinkről lemondtunk, akkor 1867-ben öncsonkitást követtünk el magunkon. Idézi idősb gr. Andrássi Gyula, Deák Ferenc kerkápolyi nyilatkozatait, melyek mind az egységes hadsereg ellen szólnak, Horváth Boldizsár még 89-ben is felemelte tiltakozó szavát az egységesités ellen. Foglalkozik gr. Andrássy Gyulának a „Jövendőben" megirt cikkével az obstukció ellen. Absolutizmussal nem lehet rémiteni az ellenzéket, de uj választással sem. Az utóbbi csak csalódást okozna. 80 képviselő az önnálló vámterület mellet nyilatkozott a szabadelvü pártból.

Széll Kálmán miniszterelnök: Abban az esetben, ha tisztességes feltételek mellett a közös vámterületet fentartani nem lehetne. (Zaj a szélső baloldalon.)

Krasznay Ferenc: Másodszor hulltak porba az oszlopok; melyek fennállásába a nemzet bizodalmát helyezte. Tisza Kálmán a független magyar hadsereg hivének vallotta magát. Miniszterelnök korában megtagadta elveit, A második oszlop a volt nemzeti párt elvei. Ezekre vonatkozólag sem hoz fel idézeteket.

Iványka Oszkár: Pedig szerettük volna hallani, hogy kik voltak inkonzekvensek, (Zaj a szélsőbalon.)

Krasznay Ferenc Elvtársaim eleget idéztek. Ezeket mondotta egy volt nemzetipárti képviselő, hogy az ellenzéken szabad volt azokat mondani.

Pichler Győző: Az ily morallal gymnáziumot lehet csak vezetni, de nem az ország ügyét. (Derültség.)

Krasznay Ferenc: A többség szónokai mind beismerték, hogy a hadsereg mai szervezete nemzeti szempontból nem állja meg a szigoru kritikát. Tehát az orvoslást magának a parlamentnek kell meghatároznia. Határozati javaslatot nyujt be egy 30 tagu bizottság kiküldésére, mely a 67 es törvénynek hadseregre vonatkozó részének a felség jogokkal való összeegyeztetését tudja be feladatának.

A jövő ülés napirendje.

Elnök inditványozza, hogy a legközelebbi ülés hétfőn tartassék s annak napirendjére a mai vita folytatása tüzessék ki.

Pichler Győző kéri, hogy tekintettel a holnapi március 15 iki ünnepeket, a Ház hétfőn ne tartson ülést.

Széll nem tartja a kérést teljesithetőnek.

A Ház a miniszterelnök inditványa értelmében határoz.

Következett a körvények tárgyalása.

A fedezetlen határidőüzlet.

Gr. Wilczek Frigyes módositást nyujt be Rakovszky István határozati javaslatához oly formán, hogy a kormány ne erre az ülésszakra, hanem a következő ülésszak elején legyen köteles benyujtani törvényjavaslatot a fedezetlen határ dő eltörlése végett.

Rakovszky István elfogadja a módositást.

Neumann Armin hosszas beszédben polemizál gróf Zselénszky Róbertel s a statisztikai adatokra támaszkodva, bizonyitja, hogy a fedetlen határidőüzletnek a buza árak emelkedéséhez semmi köze sincs.

Elnök ezután bezárta az ülést.

—

Országos kongresszus a katonai javaslatok ügyében.

— Saját tudósitónktól. —

Budapest, márc. 14.

A katonai javaslatok elleni mozgalom mind szélesebb mederbe terelődik.

Országszerte népgyüléseket tartanak már sok helyről küldöttség járt a fővárosban és még több küldöttség készül fel az országgyülés elé.

Most, mint egy estilap irja, az a terv merült fel, hogy épen az ügyben Budapesten országos kongresszust tartsanak.

Az idézett lap a következőket irja:

A főváros polgársága körében mozgalom indult meg a katonai javaslatok ellen Budapesten tartandó országos népgyülés rendezése érdekében.

A közel napokban nagy értekezletet tartanak ebben az ügyben, amelyen több függetlenségi párti képviselő is részt vesz.

Terv szerint felszólitják az összes választókerületek vezető embereit, hogy a népgyülésre megbizottakat küldjenek a fővárosba, amivel azt akarják dokumentálni, hogy az egész nemzet ellenzi az ujabb katonai terheket.

A népgyülésből azután feliratot intéznek a királyhoz, hogy vagy vonassa vissza a kormánnyal a katonai javaslatokat, oszlassa fel a képviselőházat és az uj választásokon kérdezzék meg a nemzetet, akarja-e az ujabb katonai terheket.

Az országos népgyülés a választói jog kiterjedése iránt is állást foglalna.

Munkást keresnek.

Budapest, márc. 14.

A budapesti (ipari) munkaközvetitő intézetnél, az e heti kimutatás szerint 5651 munkás keres foglalkozást, kik közt majdnem minden iparág képviselve van hiányzik azonban és munkát kaphat helyben:

1 furó- és marrógépmunkás lakatos, 1 kocsilakatos hintómunkára, 2 paplanos; vidéken: 2 órás, 4kefekötő, 6 szijgyártó, 1 mézeskalácsos, 4 tüzikovács hintómunkára, 5 kalapos, 1 cipőfelsőrész készitő, 18 cipész, 2 csizmadia, 2 gallérvasaló, 24 bognár, 4 kocsinyergesfényező, 4 kádár, 5 faesztergályos, 2 kötélgyártó, 4 kékfestő-tarkázó. Keresnek továbbá: 8 fehérneművasalónőt, könyvkötőnőket, vendéglői mindenes leányt, harisnyakötőnőt, fehérneművarrónőket, női szabónőket, férfiszabósághoz kézileányokat nádszékfonónőt; vidékre: cipőfüzőnőt. — Inasfiukat felvesznek: asztalos, bádogos, cipész, fényező, fa- és müesztergályos, kárpitos, könyvkötő, lakatos, fényképész, férfi- és nőiszabómesterek, kereskedők, nyomdák és gyárak.

Tanuló leányokat pedig: müvirágkészitők, kalaposok, nyomdák és gyárak. Jelentkezni kell az intézetben, VIII. ker., József-körut 36. sz. alatt.

A munkások hienája.

Budapest, márc. 14.

A nagyváros egy érdekes típusa állott ma a törvényszék előtt Schlemm Manó alkalmazásnélkülüli gyári munkás személyében Schlemmnek az a specialitása, hogy kiszokot járni az indóház érkesési oldalára és ott szimatol. Ha megpillant egy atyafit, aki idegenül néz körül, ahoz lép és pár perc után barátságot köt vele.

Hogy mi a célja ezzel a barátkozással, azt szépen magyarázta el a bitóság előtt Székely András nagyváradi illetőségü munkásember.

— Január havában, mondta Székely, eljöttem a fővárosba munkát keresni. Amikor a vonattal megérkeztem, odalépett elém Schlemm, akit sohasem láttam életemben. Azt kérdezte, hogy mi járatban vagyok s hogy először vagyok-e Budapesten? Aztán felajánlotta, hogy menjek be vele a korcsmába, ott majd megbeszéljük a dolgot, mert ő tudna munkát szerezni nekem.

— Mi a mestersége? — kérdezte tőlem.

— Géplakatos vagyok — feleltem.

— Bisz az nagyszerü! — mondta ő. Az én gazdámnak éppen ilyen munkásra van szüksége. Jöjjön, megiszunk egy pohár bort, aztán elviszem a gazdámhoz. Azt hiszem, már holnap munkába állhat.

Egy órával később elmentünk a külső Váci utcza s ott a gyár előtt Schlemm azt mondta nekem, hogy várjak, ő bemegy és elintézi a dolgot. Átvette tőlem a papirjaimat és bement a kapun. Tiz perc mulva visszajött.

— Jól van már! — kiáltotta messziről. — Holnap már dolgozni fog. A gazdám nagyon meg volt elégedve a bizonyitványaival. A fizetése heti 24 frt lesz. Meg van elégedve?

Persze, hogy meg voltam elégedve. Schlemm aztán azt mondta, hogy most lakást kell keresnem itt a közelben. Tudott is már egyet a számomra s elvitt oda. Egy hónapi bért ki kellett fizetnünk előre, én átadtam a pénzt neki, mire ő bement a házba. Vártam, de nem jött.

Schossbergernét exhumalják.

— Saját tudósitónktól. —

Budapest, márc. 14.

A Cherlock Holmes kalandos történetére emlékeztet annak a boldogtalan asszonynak a históriája, mely napok óta foglalkoztatja a sajtót, a közvéleményt és most már a rendőrséget is.

Tornyai Schossberger Rezsőné, született Brüll Teréz a minap hirtelen meghalt. Halála után sok mindenfélét beszéltek, öngyilkosságot, sőt még annál kalandosabb históriákat is emlegettek.

Többek között arról is beszéltek, hogy a szerencsétlen asszonyt egy afrikai majom megharapta, a mitől vérmérgezést kapott.

A hir valónak bizonyult, sőt a rendőrség ez ügyben vizsgálatot is inditott. Lévay rendőrfogalmazó vezeti a vizsgálatot.

A vizsgálatot főleg azért inditották meg, mert a rendőrségen nem jelentették be a szerencsétlenséget. Egyszersmind el fogják rendelni a szerencsétlen asszony holttestének az exhumálását.

LEGUJABB.

—

A görög kamarából.

Athen, márc. 14. A kamara különböző kezdeményező inditványok tárgyalását kezdte meg, miután elvetette az az inditványt, hogy a kormányjavaslatokat elsőbbség illesse meg. Delijannis miniszterelnök ugy nyilatkozott, hogy kabinet szilárdan ragaszkodik javaslatainak megszavazásához. A lapok küszöbön álló miniszterválságról irnak, a melv hireket azonban kormánykörökben megcáfolják. Az általános vélemény az, hogy a kabinatválság megoldása, ha a válság beáll, tekintettel a parlamenti és politikai helyzetre, igen nehéz volna.

—

Amnesztia Délafrikában.

Pietermaritzburg, márc. 13. Itt proklamációt tettek közhirré e hó 11-iki kelettel, amely szerint mindazon natali és zuluföldi lakosok kegyelmet kapnak, akik hazaárulás vagy más vétség miatt vád alatt állanak, de itéletet még nem mondottak fölöttük.

—

Chamberlain otthon.

London, márc. 14. (Saját tudósitónk távirata.) Chamberlain ma délután 3 órakor Dél-Afrikából hazaérkezett. Legközelebb beszámol a parlamentben utjának eredményéről.

—

— **Az udvar Budapesten.** A király e hó 19-én csütörtökön még kihallgatást ad s az nap este Bécsbe utazik; április végén vagy május elején azonban visszatér Budapestre is itt marad két vagy három hétig. Ez idő alatt nagy fogadás lesz a budai várpalota uj termetben a melyeket akkor fognak fölavatni. Erre az ünnepség leutazik Bécsből a diplomáciai testület is, a mely a legutóbbi udvari bálról elmaradt. Azt is tervezik, hogy az udvari bálokon eddig szokásos büffé helyett szupét adnak a vendégeknek.

A forrongó Balkán.

Szófia, márc. 14.

A macedóniai csendőrség főparancsnokságának Mach ujságirót, a „Köln. Ztg." konstantinápolyi tudósitóját kinálták meg. Mach nem fogadta el az állást.

London, márc.

A Times-nak jelentik Konstantinápolyból; Az amnesztia következtében vasárnapig ezer foglyot bocsátottak szabadon és pedig négyszáz bolgárt és hatszáz macedónt.

Konstantinápoly, márc. 14.

A párisi Temps e hónap 10 iki jelentése, hogy a Yildiz és a porta az orosz nagykövettel buzgón folytatnak különböző tárgyalásokat a macedón bandák garázdálkodásainak elnyomása és a reformmunkálatok tekintetében, a mely tárgyalásokon Calice báró osztrák-magyar nagykövet nem igen vesz részt, teljesen téves. A két hatalom konzuli közegei részére a reformok végre hajtásának ellenőrzése ügyében kidolgozott intrukció ez idő szerint a két kormány előtt van véleményadás végett. Mihelyt ezeket jóváhagyták, az instrukció azonnal hatályba lép.

Konstántinápoly, márc. 14.

Bár az eddigi vizsgálat nem deritett ki semmit arra nézve, hogy az ismert aknaelhelyezésnél kik voltak a bünsegédek, a porta mégis azt követeli a keleti vasuttól, hogy bocsássa el az összes bolgár nemzetiségü alkalmazottakat.

Családi dráma.

Nem mindennapi családi tragédiát tárgyalt a napokban a párisi esküdtbiróság.

Egy Guevremont nevü gazdag magánzó 25 esztendeig élt vadházasságban egy nővel, aki kilenc gyermekkel áldotta meg. Ekkor Guevremont szakitott a törvénytelen családjával és egy fiatal leányt vett feleségül, akitől szintén gyermekei születtek, ezek már természetesen törvényesek voltak.

A mult év végén Guevremont végrendeletet csinált, de törvénytelen gyermekeit kitagadta. Legidősebb fia, Charles, aki már 40 éves s tekintélyes kereskedő a kitagadás miatt nevét veszitette s ez ártott a cégének.

Elment tehát atyjához és követelte, hogy ne tegye tönkre. Az apa hajthatatlan volt, mire a fiu revolvert rántott és rálőtt Guevremontra, a kit könnyen megsebesitett.

Az apa, el akarva kerülni a botrányt, megbocsájtott a fiának, de az maga jelentkezett a biróság előtt.

Az esküdtek azonban, a kik magukon is elrettentek a szivtelen apa gonoszságától, egyhangulag felmentették a fiat.

—

BUDAPESTI HIREK.

— **A pálinka.** Özv. Prihoda Bartusné, született Bernarice Zsuzsanna 50 éves napszámosnő az este alaposan bepálinkázott. Teljesen elázva botorkált fel a Magdolna-utca 1. számu ház harmadik emeletén levő lakásába. A harmadik emeleten azonban elesett és legurult a lépcsőkön a második emeletre. Kezét, lábát és melika-át összezuzta. Haldokolva vitték a Rókus-kórházba.

x **Mindenki tudja**, hogy a Mauthner féle impregnált takarmányrépamag a legnagyobb terméstadja, hogy konyhakerti magvaiból a legjobb főzelék és zöldség terem és nogy virágmagvaiból fakad a legszebb virág. Szóval a Mauthner-féle magvak a legjobbak, készletei a legnagyobbak és árai igen olcsók.

— **A rendőrség hirei.** Strobl Ferenb lakatos 26 éves felesége született Zelenka Ludmilla, Kun-utcai lakásán mérgezési tünetek között meghalt. A holttestet az orvostani intézetbe szállitották. — E hó 10-ike óta itt a fővárosban tartózkodik, dr, Zimmermann Vilmos stuttgárti szemorvos, aki szállodában lakott. Ma hirtelen őrülési roham tört ki rajta. A szerencsétlen embert a lipótmezei tébolydába szállitották.

x **Gézsa créme** hölgyeink legkedveltebb és leghasználtabb arckréme. Egy tégely ára 90 fillér. Kapható kizárólag **Watterich Arnold** illatszer-nagykereskedőnél Budapest, VII. Dohauy-utca 5 Alapittatott 1869-ben. Kitüntetetett 8 éremmel és számtalan elismerő oklevéllel.

x **Ingyen és bérmentve** kap mindenki egy kezelési könyvecskét, melyből bárki is képes hideg uton minden készülék nélkül meg a legkisebb mennyiségben is likőröket és rumot az országszerte ismert árnaimmal előállitani. **Watterich Arnold**, Budapest VII. Dohany-utca 5. Alapittatott 1869-ben Kitüntetetett 8 éremmel és számtalan elismert oklevéllel.

x **A szinügyi bizottság** figyelmét felhivjuk **Linhardt** szinházi festőre, a ki szép munka és olcsó áraiuál fogva a rossz diszleteket átfestheine vagy javithatná.

x **Ifj. Kotzó Pál** gazdasági gépraktára Budapest V., Lipót-körut 18. ajánla Garretr. és fiai-féle „Compound" gőzmozdonyait fölsubil és stabil alakban, melyek más gépekhez viszonyitva 40 százalék tüzelő anyag megtakaritással dolgoznak 3—10 ló erejü gőzcséplő készleteket, vető az aratógépeket. Minden más gazdasági gépet nagy választékban Kedvező fizetési feltételek. Elvállal malomberendezéseket. Árjegyzék kivánatra ingyen és bérmentve küldetik.

HIREK MINDENFELŐL.

— **Amerikai csendélet.** New-Yorkból jelenti a táviró: Egy tusconi (Arizona) távirat szerint ott egy a mexikói Sonora tartományból való rablóbanda megtámadott egy postakocsit és megölte a kocsist és a kocsin volt hat utast.

— Venezuela. Caracasból távirják: 1500 fölkelő Riera tábornok parancsnoksége alatt Coro mellett vereséget szenvedett. A fölkelők sulyos veszteségeket szenvedtek.

x **Magyar mosógyár Budapesten** Hermann Emil a Lessive Phénix-gyár éveken át üzletvezetője ezen cégből kilépett és megalapitotta a „Hungária mosóporgyárt", VII., Amazon-utca 6—8 szám alatt. Legjobban ajánljuk ezen uj magyar gyártmányt, a közönség szives figyelmébe.

x **Benzin és gázmotorok** kiváló minőségben a budapesti malomépitészet és gépgyár Podvinecz és Heisler czég gyárt, melyek gazdaságos működésük a könnyü kezelésük által mind nagyobb körben terjednek és általános kedveltségnek örvendenek, mivel a közönség belátja, hogy az idegenből beözönlő áruval szemben a haza ipart kell támogatni, mimellett minden egyes használt is látja, minthogy ezen hazai czég motorjai, bár minden tekintetben sikesen versenyeznek a külföldi gyártmánynyal annál sokkal olcsóbbak mivel vámot, fuvart nem kell viselniök.

x **Sajnos, csak kevés** kivételes egyén van abban a kellemes helyzetben, hogy szép fogakat mutathat, mi legfőképen onnan ered, hogy az eddig létezett fogtisztitó szerek közül még egyetlen egy sem volt megbizható, hogy a fogakat a megromlástól megóvja. A Czerny. J. Antal ismert cég által forgalomba hozott „Osan" azonban valóban ideális fogtisztitó szer. Az általános elismerés, melyben az „Osan" már rövid idő alatt mindenütt részesült, legmegbizhatóbb bizonyitéka ezen kitünő szer belső értékének. Mi tehát szivesen hivjuk fel t. olvasóink behatóbb figyelmét a mai számunkban megjelent Czerny J. Antal cég hirdetésére.

Arcbőr és kezek ápolására ne használjon mást, mint a *Fortuna-crémet*. Egy tégely **1 kor.** Hozzávaló szappan **80 fillér**. Teljesen ártalmatlan! **A megfagyott testrészek** viszketése, metelkelen és fájdalmas, mely ellen az egyedüli biztos gyógyhatásu szer a *Halifax fagybalzsam*. Ára 1 korona. **Főfájást,** mely bármitől ered is, rövid pár perc alatt meggyógyit a *„Fortuna Migrain-Pastilla"*. Egy darab **30** fillér, 6 darab **1** korona **50** fillér, 12 darab **2** korona **80** fillér. Kapható **Schuberth Arnold** gyógytárában, Budapest, VII., Csengery- és Dobutca sarok

x **A gazdaközönség figyelmébe** ajánljuk Gombás Jenő (Budapest, Kálvin tér 9. sz.) teljesen ujonnan berendezett elsőrangu magkereskedését, a hol kizárólag csak a legfrissebb és legmegbizhatóbb magvak árusittatnak.

SPORT

Labdarugás.

Bajnoki mérkőzés a Lehel-utcai pályán. Vasárnap délelőtt fél 10 órakor mérköznek a Fővárosi Tornaklub és az Ujpesti Torna-egylet II. csapatai. Ugyancsak e két egylet csapatai d. u. 2 órakor küzdenek a II-od osztályu bajnokságért. Délután 4 órakor szintén a másodosztályu bajnokságért küzdenek a Budapesti Sportklub és a III. kerület Torna- és Vivóegylet első csapatai. A mérkőzés igen érdekesnek igérkezik, miután mindegyik versenyző fél kitünői kondicióban áll ki a küzdőtérre.

Nemzetközi mérkőzés. A müegyetemi football klub e hó 25-én mérközik Grazer Atletik Sport Klub kiváló csapatával. Ugyancsak e hóban száll szembe a klub a Leopold-klub nevü belga csapattal. A müegyetemiek erősen készülnek a mérkőzésre s valószinüleg tehetségéhez méltóan fog kikerülni a versenyből.

KÖZGAZDASÁG.

A hengermalom közgyülése. Amint a közgyülés elé terjesztett igazgatósági jelentésből látszik, a Pesti Hengermalomnak, e régi szolid vállalatnak, a mult évben különösen nehéz helyzete volt a rendkivül kedvezőtlen üzletviszonyok miatt és annak áldozatok következtében, amelyeket a lisztkivitel fenntartása végett a jövő érdekében hozott. Mindazok miatt az első félév özlete veszteséggel járt, és ezt növelte azután még, hogy a Pesti Hengermalom megszokott kitünő minőségü gyártmányait nagyszámu vevőinek mindig egyenletesen akarván szállitani, állandoan megfelelő buza es lisztkeszleteket volt kénytelen tartani, a mi az átmeneti időszakban az uj aratásra a váratlanul bekövetkezett tulhajtott árhanyatlás folytán tetemes kárt okozott. A szokásos leirások után a mérleg 106.570 kor. 20 fill. veszteséget mutat.

A jelentés kegyelettel emlékezik meg az évközben elhunyt Aebly Frigyes igazgatósági tagról. A közgyülés a jelentést jóváhagyólag tudomásol vévén, a felmentvényt megadta. Nem kételkedünk, hogy a Pesti Hengermalom, legelőkelőbb iparvállalataink egyike, csak némileg rendes viszonyok közt is gyártmányainak kitünő hirnevén és biztos fogyasztóinak széles körén alapuló rendes jó üzletévet a szenvedett veszteséget mihamar pótolni és részvényeseinek kielégitő eredményt felmutatni képes lesz.

Az osztrák jelzálogban közgyülése az igazgatótanács javaslatainak megfelelőleg elhatározta, hogy 7 és fél százalékos osztalékot, vagyis részvényenkint 9 koronát fizetnek.

TŐZSDE.

Budapesti gabonatőzsde.

Buza 1906 áprilisra 7·48—7.47. Rozs áprilisra 6·73—6.72. Zab áprilisra 6.02—6.04. Tengeri 1906 majusra 6.09—6.10. Repce 1906 augusztusra 11.90—12.00.

Budapesti értéktőzsde.

Előtőzsdén kötetett: Osztrák hitelrészv. 690.50 Magyar hitelrészvény 746.75. Jelzálog bank 524.— Hinamuranyi 479·50 Osztr.-m. államv. 693.—. Magyar hitelrészvény 742.00 Magyar 4 százalékos aranyjár. 121.00. Koronajar. 99.52. Leszámitolóbank 456.50 Oszt.-magyar államvasut részvény 691.75, Déli vasut 52.—. Német birod. márka 117 22. Villamos vasut 315.— Budapesti közuti vasut 619.50—.

Bécsi értéktőzsde.

Bécs, március 14. Osztrák hitelrészvény 689.50 magyar hitelbank 742.—, Osztrák-magyar államvasuti részvény 691.—. Négyszázalékos magyar aranyjáradék 121.25. Nyugodt.

—

Csendes irányzat mellett 9000 mm. buza került forgalomba alacsonyabb árak mellett.

Legmagasabb ár 8·77.
Legalacsonyabb ár 8·75.

— **Közvágóhidi sertésvásár.** (Hivatalos jelentés déli 12 órakor.) Tegnapról maradt 49 darab. Ma érkezett 52 darab. — Déli 12 óráig eladtak 116 darabot. Mai árak: Öreg sertés, elsőrendü 106—110 korona, másodrendü 100—106 kor, selejtezett áru 96 kor Fiatal sertés, nehéz 108—112 korona, középsulyu 106—110 kor., könnyü 100—106 kor., hussertés, süldő 104 korona, 100 kilogrammonkint élősulyban, minden levonás nélkül. — A vásár élénk volt.

„Vasáli polgárok" intézkedem, de előzetes megbeszélés végett jöjjenek be hozzám.

REGÉNY.

Társadalmi küzdelem.

EREDETI BÜNÜGYI REGÉNY.
Irta:
ILOSVAI HUGÓ.
Minden jog fentartva.

De másként érzi a hideget, kinek sem téli ruhája, sem fütő anyaga, de még harapni valója sincsen, ráadásul pedig nemcsak a saját nyomoruságát látja, hanem hallgatgia kell, mint korog gyermekeinek gyomra az éhsggtől mind vacog a foga a hidegtől,

Te, aki ezeket a sorokat olvasod, képzeld magadat annak az agyonfázott, kiéhezett embernek a helyzetébe, mikor a gyermeke feléje nyujtja vékonyka, elaszott karocskáit és szivrepesztő könyegés, az igazi éhség hangján mondja:

„Kenyeret! Apa, adjál kenyeret!"

— Vajjon mit tennél te ennek az embernek helyében?

— Istenemre mondom: az emberiség sokkal jobb a hirénél, nagyon kevés ma már az emberek között a fenevad, mert ha olyan kevés a tolvajlások, rablások, gyilkosságok száma, az csak a mellett tesz tanubizonyságot, hogy az emberi nemnek veleszületett tulajdonsága az erkölcsi érzület és ez jobban uralja az emberi nemet, mint az ösztön.

(Folyt. köv.)

KERPEL-féle

Kézfinomitó

folyadék
a durva és felrepedt kezet
3 nap alatt
bársonysimává és hótehérré
teszi.
1 üveg ára 90 fillér.
Postai szétküldés:
KERPEL gyógyszertár
BUDAPEST,
Lipót-körut 28 | f.
4 üveg rendelésénél bérmentve.

TANNINGENE

a legjobb **Hajfestőszer** sötétszőke, barna és fekete szinben. Ára frt **2.50**.

A szájnak és fogaknak legjobb szer az

OSAN

antiseptikus, konzerváló, tisztitó, egészséges, kellemes. — Ára üvegenkint **80 krajczár.** **Osan-fogpor** doboza **44 kr.** — **Osan-fogkefe** darabja **30 kr.**

KELETI RÓZSATEJ

(Orientalische Rosenmilch)

a legjobb és legegészségesebb **szépitő-szer** üvegje **2 kor.** Hygien. **balzsamszappan** hozzá **60** fillér. Fritsch-féle **Napraforgó olajszappan** (Sonnenblumenöl-Seife) darabja **70 fillér és 1 korona.**

Orvosilag ajánlva. Törvényesen védve lelkiismeretesen megvizsgálva. — Teljesen ártalmatlan. — Főszétküldési hely:

CZERNY J. ANTAL.

BECS, XVIII., Carl Ludwigstrasse 6.

Magyarországi főraktár: **TÖRÖK JÓZSEF** gyógyszertára Budapest, VI. Király-utca 12. Kapható azonkivül minden gyógyszertárban és nagyobb illatszerkereskedésben.

Prospektus ingyen és bérmentve.

Jobb és megbizhatóbb

magvakat

olcsóbban sehol sem kapni, mint

Fábián Béla

magkereskedésében

Budapest, IX., Üllői-ut 73|B.

Arjegyzéket kérjünk.

Igen sok gyomorbajos

köszöni ismét visszanyert egészségét a hires

„Stomachicon"

gyomor- és emésztőpornak, a mely — amit számos elismerő levél is bizonyit — **a legrövidebb idő alatt kigyógyit mindenféle, sőt idült gyomorbajt is,** ugymint: gyomorcatarust, gyomorlájást, gyomorégést, fölösleges gyomorsavat, felbüllögést, rossz szájizt, rossz emésztést, hányingert, étvágytalanságot, valamint **minden** a rossz gyomortól származó **fejfájást** is — **Egy doboz ára 2 korona.** **A legkellemesebb hashajtó a Lukács-féle „Cascarin-labdacsok"**, mert göreséket nem idéznek elő, hatásuk pedig biztos. **Ára 1 doboznak 60 fillér.**

Szétküldési főraktár: **Lukács Zsigmond gyógyszertára, Ujvidék.** — Budapesti főraktár: **Török József gyógyszertára.**

Minden háziasszony

üdvözölhető, aki az egészség, takarékosság és jólétre való tekintetből a Kathreiner-féle Kneipp-maláta kávét használja.

Kérelem: A bevásárlásnál ne kérjen egyszerűen »maláta kávét«, hanem mindig határozottan »Kathreiner-féle« »Kneipp-maláta kávét, s azt csakis az itt ábrázolt eredeti csomagokban fogadja el!



WEGMANN-féle MALOMÉPITÉSZET

Jakab István mérnök

Budapest, II., Horvát-utcza 23.



Porczellán-hengerek		Koptatók	
Daráló	„	Olajmalmok	
Combinált	„	Motorok	
Simán őrlő	„	Transmissiók	
Malomjáratok	„	Szijak, Selymek	
Malomgépek	„	Eszközök,	stb.

Saját rendszerű minta-malmunk ingyen megtekinthető.

Számtalan elismerés és kitüntetés.

Tervvel, költségvetéssel szolgálunk. Árjegyzék ingyen.



Fiaczal Szeni Antal

mell-cukorkái

kellemes nyálkaoldó hatásuak köhögés, rekedtség és minden hurutos bántalom ellen

Egy doboz ára 60 fillér.

Készíti:

Hazslinszky I.

gyógyszerész

Budapest, X. k., Liget-tér.

Kapható a gyógyszertárakban és a droguáriatokban.

Előkeritès.

Május végén is **teljes sikerrel** ültethető örökös, kulcsczal zárható gledítschia sövénycsem te. **Ezre 6 forint**, kétoves erős, elegendő száz méter kerítéshez; Árjegyzék és kezelési utasítás ingyen. **Nagy Gáber** Nagy-Kávva, u. n. Székelyhíd

Férfiakat, nőket

egyaránt érdekel, hogy a **„Catechu-Injectio"** egyedüli szer a legmakacsabb hugycső- és fehérfolyásoknál fényesen tanusitják ezt a hálalevelek ezrei. Egy üveg uraknak 2 korona, nőknek 2.10 kor. Csak **Gyarmati**-féle Catechu-Injectiót fogadjunk el. Postai szétküldés:

Városi gyógyszertár a „Szent-Háromság"-hoz

BAJA, Fő-utcza 271. sz.

A Neustädter-féle gyógykenőcs

biztos és kipróbált szer, minden nemű gyuladások, sebek, daganatok gyógyitására. Kitünő eredménnyel alkalmazható minden nemű megsértések szurás, harapás, vágás, égés által támadt sebek, fekélyek pokolvar, vörheny, lábszársebek, fagylaganatok, genyes sebek ellen fájdalomcsillapító ag, különösen kelésoknél a leghatásosabb.



Alkalmazása: a kenőcsöt finom puha vászondarabkára kenjük és ráfektetjük a beteg testrészre és a szükséghez képest 2—3 óra múlva megujitjuk.

Bevásárlásnál kéretünk mindig **„Neustädter-féle gyógykenőcsöt"** és arra kell figyelni a fedő dobozban levő üvegszelence véd egyenlő és aláirásommal legyen ellátva.

Egy üvegszelence ára 70 fillér.
Egy nagy szelence ára 2 kor.

Kapható minden gyógyszertárban, Budapesten **Török József** VI., Király-utcza 12., **Török Sándor** VI, Andrássy-ut 26, és a készitőnél

Neustädter E.

„Örangyal" gyógytárában

Brassó, Buzauer 7.

Budapesti ma cmépitészet és gépgyár

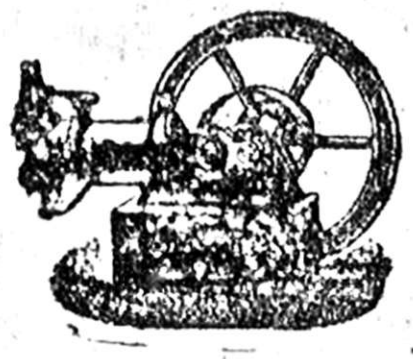

Podvinecz és Heisler

BUDAPEST, Vási-ut 141.

Gyári: Benz motorokat és Benzinmotor lokomobilo at szelep. vasonyuffel 2—20 lóerálig. Mozgóthato épületek kerestetnek.

Ifj. KOTZO PÁL

gazdasági gépraktár

Budapest, Lipót-körut 18.

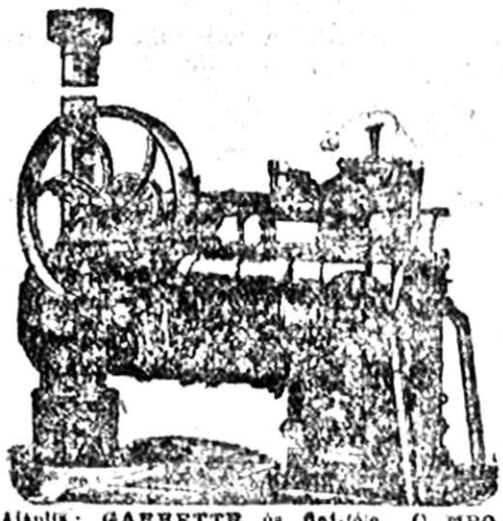

Ajánlja: **GARRETT** és fiai-féle **„OLIPOUND"** gőzmondonyait, felállású és stabil alakban melyek más gépekhez viszonyitva 40 százalék tüzelő anyag megtakaritással dolgoznak.

3—10 lóeroju gőzcséplő készleteket, minden fajtáju lovas-cséplő készleteket vető és arató gépeket.

Minden más gazdasági gépek nagy választékban. Kedvező fizetési feltételek.

Elvállal malomberendezéseket.

Árjegyzék ingyen és bérmentve.

A szamárhurut

egyetlen gyógyszere

a syrup contra pertussim orientalis.

Rövid néhány nap alatt feltétlenül megszünteti minden kellemetlen következményeivel együtt. **Hatása biztos** az adandó szigoru betartása mellett. — **Számtalan elismerő levél igazolja a szer csodás gyógyhatását.**

. . . Már harmadnap megszünt a görcsös hányással egybekötött köhögés és hatodnapra a gyógyulás teljesen beállott.

Nagy József,
Jászteleki, 1902. X|2. férfiszabó mester.

Egy üveg ára 2 kor. — 2 kor. 60 fillér bekűldése mellett bérmentve.

Szétküldés: **Bordás János** gyógyszerész Jászberényben. Budapesten: **Török József** Károly-utcza 5. és **Egger Vácz-körut** 17. gyógyszertárakban. — **Debreczenben: Mikolovits István** gyógyszerésznél. — **Temesvaron: Jahn József** gyógyszertárában Temesvár-gyárváros. **Rochelt Leo** gyógyszertárában Temesvár-Józsefváros.

Osmin fogpép

mastban foglalja a Kalodont Odontin, Kosmin hatóstos anyagát. Kitünő és kedvelt fogtisztitás. 1 tubus 35 kr. 10 filér (bélyegekben is) bekűldése mellett díjtalanul küldi

Székely gyógyszertár

Kassa.

Pécsi quarglit

a legjobb minőségben 1 ládát, amely 4—5 schockot tartalmaz, schockonkint 1 koronáért ajánl a

Pécsi pogácsasajt-gyára

PÉCS,

Essa-Majomi-ut 4. sz.

A legjobb

legmegbizhatóbb

gazdasági kertivetemény

virágmagvak

csakis (a volt **Nöthing**-féle 23 év óta fennállott) most

GOMBÁS JENŐ

ujonnan berendezett **elsőrangu magkereskedésében**

Budapesten,

Kálvin-tér 9. sz. szerezhetők be.

Arjegyzók kivánntra ingyen és bérmentve.

Legjobb

a Lessive

Hungária-mosópor.

Kapható mindenütt.

= Gyár: =

Budapest, VI., Amazon-u. 8/a.

Kristály-vászon

törv. védve 17051. szám alatt. Finom sürü szövésü, mindenfele fehérneműhöz alkalmas, 1 vég 23 mtr, 84 cm. széles frt 7.75



Creas-vaszon,	fehéritett finom minőség 1 vég 23 m. 82 cm. széles .	4.95
Haztartasi vaszon,	fehéritett fin. szövésü kitünő minőség, 1 vég 23 mtr. 84 cm. széles	5.95
Erzsebet kiralyna vaszon,	legjobb és legismertebb minőség fehérneműeknek 1 vég 23 mtr. 84 cm. széles	6.95
Kápati lepedő-vaszon,	varrás nélkül, kitünő minőség 1 vég 14 mtr. 150 cm. széles	6.50
Madapolan-chiffon,	jó minőségü gyermek-fehérneműekre alkalmas, 1 vég 23 méter 84 cm. széles	5.75
Hazi chiffon,	igen jó minőség házi ruhákra alkalmas 1 vég 23 m. 84 cm. sz.	6.25
Damast,	ágyruhára, virágos vagy csikos minta, 1 vég 23 méter	6.50
Nanking,	ágyhuzatra, kitünő minőség, crém vagy piros szinben, 1 vég 23 mtr	5.75
Szepessegi damast asztal-keszlet	kitünő minőség, 6 személyre	2.95
Damast-kaveskeszlet,	á jour, különböző szinben, 6 szem.	2.50
Damast-torulkozok,	szepességi, a legjobb minőség 12 db frt	3.95

AUER IGNÁCZ FIA

vászon- és fehérneműáruk gyári raktára

BUDAPEST, VI., Kerepesi-ut 10.

10 forinton felüli megrendelések bérmentve.

Vásznakból nagy mintagyüjtemény, valamint fehérneműekről árjegyzék ingyen és bérmentve.

Alapittatott 1860-ban.

Nyomatott a tulajdonos „Hirlapterjesztő Vállalat" körforgógépén. (Czégtulajdonos: Székely Viktor.)

Március 15.

(g. b.) Isten hozott, magyarok szent napja! Ujra itt vagy s a nemzet ünnepel. Igaz, hogy azok, akik az élet nehéz küzdelmeiben részt vesznek, csak azzal ünnepelnek, hogy hálatelt szivvel gondolnak reád, egyébként haladnak tova a köznapiasság utján, de ünnepel téged a szó teljes értelmében a nemzetnek az a része, amely akkor is diadalra vitte eszméidet: a gondtalan, lelkesedő ifjuság.

Ünneplünk, bár nem vagy piros betüvel megjelölve naptárainkban. De a piros betüknél is jelentősebb az, hogy bevéstünk téged a legszentebb helyre — szivünk oltárába. Bevéstünk, hogy visszaemlékezzünk reád, visszaemlékezzünk azért, mert „a visszaemlékezés az a paradicsom, amelyből ki nem üzhet bennünket semmi és senki.“

Március 15-ike! Oly nap vagy te nekünk, hogy a toll csak gyenge eszköz fenséges mivoltodat leirni, csak érezni lehet ezt. A kegyelet és hála érzése tölti el szivünket, midőn gondolatunkban vissza térünk a történelem szinpadának arra a részére, ahol a te szellemedet, mint teremtő atyánkat látjuk megjelenni. Mi voltunk mielőtt te eljöttél? Egy tömeg, amelyben a felső tizezrek szemben állottak a szenvedők millióival. A te eszméid csodákat műveltek. Megteremtették 24 óra alatt azt, amit az előző századok elmulasztottak. Szavadra a sötét éjből ragyogó nap lett. Letörted a gondolat rabbilincsét és szárnyat adtál neki. Igy született a szabad sajtó.

A te eszméd — szabadság, egyenlőség és testvériség — lenyirta az emberi félszegségeket. Nem ismertél te kiváltságos osztályt. Te előtted nem volt vallás. Csak egy volt s ez a magyar ember és a magyar haza!, Megérttetted nemzetünk lánglelkü bajnokaival, hogy csak egy célt szabad ismerniök, amely felé versenyezve kell sietni s ez a cél a — a haza boldogsága!

A nemzet megértett. Szellemóriásod szavára lelkesedve, kezét esküre emelve menydörögte vissza:

„A magyarok istenére
Esküszünk,
Esküszünk, hogy rabok tovább
Nem leszünk.“

Ezért ünneplünk téged március Idusa.

Azt véljük hallani, mintha lágyan fuvó szellőid bugva kérdeznék: Megmaradtak e eszméim, vagy tán már betemette azt „az idők homokja?“ Nyiltan felelünk: Eskünkhöz hűek maradtunk, élünk, szabadok vagyunk. A szabad szó él, lüktet, életet önt a nemzetbe. E szabad szó a sajtó. A sajtó, amely terjeszti a szabadság, egyenlőség s testvériség eszméjét. Felemeli szavát valahányszor eltérnek tőled. Szabadok vagyunk tehát, de vajjon egyenlők-e? Egyenlők a törvény itélőszéke előtt, de más téren még mindig nem e nap szellemének megfelelően. Hisz e nap szelleme csak egy társadalmi osztályt ismert. Nem ugy, mint korunk. Nem volt előtted vallás-különbség s most, fejlehajtva valljuk be, hogy még a politikában is van vallás. Nem igy gondoltad te a testvériség eszméjét, hogy a haza határán belül hintsék egyes osztályok a nemzetiségi viszály magvait. De tovább megyünk, e nap szellemével nem fér össze a gazdasági osztályharc sem, mely jelenleg közgazdaságunkat uralja. Te nem akartad, hogy anyagi boldogulásunkat közgazdasági harcok árán szerezzük meg. Igen, szegény hazám, fiaid visszafelé mennek, eldobják maguktól azt, amiért dicső nagyjaink éltek, sőt ha kellett, meghaltak is, eldobják maguktól az egyenlőséget s keblükön melengetik a társadalmi, vallási s közgazdasági egyenlőtlenséget.

Ezért örvendünk eljöveteledet, mert belátjuk, hogy korunknak szüksége van egy ily napra, amelyből tanulságot meritethetünk a jelenre és a jövőre. A te szellemed, mely oly sokat megérttetett a nemzettel ennyi vajudás után kell, hogy megszülje vágyaink teljesülését.

Te hozzád esdünk „Magyarok Istene,“ engedd e kort mielőbb eljönni hozzánk, mert hisz „még jönni kell, még jönni fog egy jobb kor, mely után buzgó imádság epedez százezrek ajakán.“

Hirek.

Iskolai ünnep.

A helybeli főgymnasium ifjusága az 1848. eszmék emlékére folyó hó 16-án délelőtt 10½ órakor az intézeti rajzteremben hazafias ünnepet rendez a következő műsorral: Tiz órakor hálaadó istentisztelet a felsőtemplomban, utána 1. Hymnus. Kölcseytől. Enekli az énekkar vezetésével az egész ifjuság. 2. Megemlékezés a szabadharcról. Költemény Acél Józseftől. Előadja Kovács Boldizsár V. o. t. 3. Elmélkedés március tizenötödikén. Irta Milosits Károly VII. o. t. 4. Talpra magyar. Petőfi — Hubay Jenőtől. Előadja a főgymnasiumi énekkar. 5. Ünnepi beszéd. Tartja Szabó Lajos VIII. o. t. 6. Kuruc dalok. Előadja a főgymnasiumi zenekar. 7. Petőfi a Hortobágyon. Melodráma Váradi Antal — Kun Lászlótól. Szavalja Korber Ernő VIII., zongorán kiséri Tóth István VIII., hegedün Gógl Vilmos VI., cimbalmon Sauermann Mihály VI. o. tanulók. 8. Rákóczy-induló. Előadja a főgymnasiumi zene- és énekkar. Külön meghivók nem levén, városunk értelmiségét és az igen tisztelt szülőket ez uton hivja meg az igazgatóság.

Március 15.

A munkásképző egyesület a következő hazafias műsorral ünnepli meg vasárnap délután 3 órakor március 15-ikét: „Talpra magyar!“ Szavalja Vajda János. Hazafias felolvasás. Tartja Dobrovits Milán egyl. elnök. „A honleány.“ Szavalja Molnár Irén k. a.

Vén férj és fiatal feleség.

A cim már magában is elég, hogy elgondoljuk miféle életet élhet egy ilyen különböző koru házaspár, mikor a férj az élet telét éli, az asszony pedig még alig haladta még el az élet tavaszát. A férj féltékenységgel, az asszony pedig vágygyal van tele, mely két fogalmat összeegyeztetni nem lehet, még akkor sem, ha a vágy az asszonyból hiányzik is. Mert ha a féltékenység ördöge egyszer belefészkelte magát a szivbe, onnan azt kiüzni semmiféle ördögüző mesterséggel sem lehet. Ilyen féltékeny férjnek lett majdnem áldozata tegnap Sz. J. Kaznincy-utcai korcsmáros neje is, kit férje holmi féltékenységi jelenet közben ugy megfogdosott, hogy ha a cseléd a lármára segitségre nem siet, a féltékeny férj talán ki is nyomja belőle az élettartó lelket.

Baromfira voltak éhesek.

Hiába még mindig hosszuak az éjjelek amiből következik, hogy ilyen éjjeleken a tolvajok nyugodtabban dolgozhatnak. És dolgoznak is, mert napról-napra be kell számolnunk egy-két tolvajlásról. Tegnap éjjel baromfiakra vágyott egy-két tolvaj, és vágyukat ki is elégitették, mert Kohn Lajos Csengery-uti lakós 5 drb. tyukját a zárt faházból elopták. A tettesek nyomát a rendőrség üti.

Orvtámadás.

A haragtartás, ki nem engesztelődés a müveletlenebb népnél meggyökerezett rossz tulajdonság, ami legtöbbször a legkegyetlenebb tettekre is serkenti. Igy járt Mikó István kiskanizsai lakós is, ki szerdán éjjel mikor a korcsmából hazafelé ballagott, Kovács István ugy ütötte fejbe, hogy összeesett és csak pár óra alatt tudott hazavánszorogni. Az orvtámadót feljelentették.

Öngyilkossági kisérlet.

Két ilyen esetről vagyunk kénytelenek beszámolni. Két ember akarta az elmult héten fiatal életét magától erőszakos módon eldobni. Az egyik egy cselédleány, Horváth Mári kerkakutasi születésü, 18 éves, a ki, mert lopott s a rá várakozó büntetéstől félt, gyufaoldattal akart véget vetni életének, de rajt érték és megakadályozták. A másik pedig Pete István helybeli napszámos, a ki mámoros állapotban a kanálisba akarta magát ölni. Egy rendőr észrevette az esetetet, az öngyilkos jelöltet letartóztatta s igy megakadályozta sötét terve kivitelében.

Szentségtelen kezek.

Letenyén, mint már megirtuk, egy ismeretlen tettes a mult napok egyikén az ottani róm. kath. templomból egy aranyozott szentségtartót és áldoztató kelyhet ellopott. A csendőrség buzgó nyomozása már nyomra vezet az ismeretlen tettes után.

A cigány hegedüje.

Horváth János egy átmulatott éjszaka után Puszta-Magyaródról Bánok-Szent-György felé tartott. Feje még nagyon mámoros volt s ezért lefeküdt az ut melletti sáncba egy kissé aludni. S mig az igazak álmát aludta, a drága, egyetlen jószágot elvitte valaki mellőle. Nagy volt rémülete a felébredéskor s rögtön a csendőrségre ment, ahol feljelentette az ismeretlen tettest. A nyomozás szálai Olasz József Puszta-Edericsi lakóshoz vezettek, ahol meg is találták a cigány hegedüjét. Olasz azt mondja, hogy találta az uton, de a csendőrség nem hiszi el a ravasz mesét neki. A hegedü barátja feljentetett.

Az aranyásó.

Csunyán rászedte egy ismeretlen egyén, Farkas Erzsébet Karos községi lakóst. A nevezettnél megjelent és csodába mesélte, hogy ő azt álmodta az éjjel, hogy a legelőn arany van elásva. Ha nem hiszi néném-asszony, mondá az idegen, jöjjön hozzon egy ásót s majd meglátja, hogy igazam volt. Farkas Erzsébet ki is ment vele a legelőre, ahol az asszony szeme láttára 168 darab fénylő „aranyot“ ásott ki. Csillogott Farkasné szeme a sok „kincs“ láttára és kapva-kapott az ajánlaton, melyet az idegen tett, hogy vegye meg tőle a kincset 160 koronáért. Elbucsuzáskor még azt is mondta az idegennek, ha álmodik ily kincsről, hát csak szóljon nekem. De nagy volt ámulata, amikor az első „arany“ értékesitéskor azt mondták neki, hogy az játékpénz. Ekkor látta be, hogy közönséges csalóval volt dolga s mit volt tennie, feljelentette az „aranyásót a hatóságnál.

Értesités.

Burka Pista, Sárközy János zenekarának felét átvette, azt ujonnan szervezte, melylyel naponkint az **Otthon** kávéházban

HANGVERSENYEZ.

A n. é. közönség b. figyelmét ezuton is felhivja.

Ház-eladás.

Zrinyi Miklós utca 16. sz. ház 485 □-öl telek, jó házi kerttel, utcára kiépithető telek jutányos ár és jó feltételek mellett

eladó.

Közel a Fő-térhez!

Bővebbet a kiadóhivatalban.

Legjobb és legmegbizhatóbb kerti és gazdasági **magvak,**

valódi magyar lucerna, belföldi vörös virágu lóher, Gróf Teleki Arvéd-féle sárga és óriási vörösfaju burgondia takarmány répamag; ugyszintén francia perje, muharmag, különféle fűmag, baltacim, biborhere **arankamentes és csiraképes minőségben** a legolcsóbb árban kaphatók

Balaton Testvérek

füszer és magkereskedésében Nagykanizsán.

Kitünő minőségü **oltó gummi és oltó kések**

legjutányosabb árban kaphatók

Weiss és Ledofsky cégnél

Nagykanizsán.

Üzletalapitás 1877. évben.

MILTÉNYI SÁNDOR CIPÉSZMESTER

ajánlja dusan felszerelt raktárát,

hol mindennemü uri-, női-, gyermek- és babycipők, bokavédők, bőrharisnyák (gamaschnik), bőr és cipőkenőcsök és minden e szakmába vágó áruk

a legjobb minőségben

jutányos áron beszerezhetők.

Mérték után rendelt lábbelik különös gonddal készülnek.

Értesités.

Van szerencsém a nagyon tisztelt hölgyközönséget értesiteni, hogy Boronkay Károly cégtől kiléptem és helyben, Főtér 10. sz. (Dobrovits-féle ház) saját lakásomon a női kalap-divat keretébe vágó cikkeket gazdag választékban raktáron tartok, kalapokat diszitek, átalakitok.

Uj kalapok nagy választékban.

Nagykanizsán 20 évi működésem elég biztositék arra, hogy a n. t. hölgyközönség izlésének minden tekintetben megfelelhetek.

Szives pártfogásukat kérve

kiváló tisztelettel

Böhm Cecilia.

Megrendelésekre kellő felvilágositással Kohn L. Lajos ur is készséggel szolgál.

ÜZLET-MEGNYITÁS.

Tisztelettel értesitjük a nagyérdemü közönséget, hogy Nagykanizsán, Erzsébet királyné-tér, rác hitközség épületében a mai kor igényeinek teljesen megfelelő

Divat- és vászonáru kereskedést

nyitottunk, melyben mindennemü ruhakelméket, mosó és szövöttárut, rumburgi vásznat, női ruhabéléseket és e szakba vágó mindennemü árucikket állandó nagy választékban tartunk raktáron.

Hivatkozva még e téren szerzett több évi tapasztalatainkra, reméljük, hogy a t. vevő közönség becses pártfogásával uj üzletünket is megajándékozza, melyet törekedni fogunk pontos és figyelmes kiszolgálás által mindenkor kiérdemelni.

Teljes tisztelettel

Kohn és Kaufman.

!! UJDONSÁG !!

Elvállaljuk mindennemü női ruha, női és férfi fehérnemü, ugyszintén ágyfelhuzatok gyors, pontos és jutányos elkészitését.

Gyászruhák 6 óra alatt készittetnek.

Pontos és figyelmes kiszolgálás.

4353/1903.

Hirdetmény.

Nagykanizsa város rendezett tanácsa részéről közzététetik, hogy a város tulajdonát képező gördövényi szőllőben 400 drb. 3 éves gyökeres kadarka szőllővessző 100 darabonkint 7 koronáért, 350 drb. 3 éves gyökeres gyöngy szőllővessző 100 darabonkint 10 koronáért és 750 drb. 3 éves gyökeres rizling szőllővessző 100 darabonkint 9 koronáért készpenzfizetés mellett eladó.

A venni szándékozók a szőllő-gondnok Szedlmayer László VII. ker. lakósnál jelentkezzenek.

A városi tanács.

Nagykanizsán, 1903. évi március hó 6.

VÉCSEY ZSIGMOND
polgármester.

Pályázati hirdetmény.

A nagykanizsai ipartestületi betegsegélyző pénztárnál egy tisztviselői állásra pályázat hirdettetik évi 800 korona fizetés, 400 korona biztositéki összeg letétele mellett, — felhivatnak mindazok, akik ezen állást elnyerni óhajtják, hogy pályázati kérvényüket folyó évi március hó 25-ig az ipartestület irodájában annál is inkább adják be, mert később érkezettek figyelembe vétetni nem fognak, a megválasztott tisztviselő folyó év április hó 1-évei hivatalát elfoglalni köteles.

Az elnökség.

Hirdetések

felvétetnek

e lap kiadóhivatalában.

II. évfolyam 75. sz. Nagy-Kanizsa, 1903. hétfő március 16. Egyes száma 2 fillér

NAGYKANIZSAI FRISS UJSÁG

Előfizetési ára:
Helyben házhoz hordva egy hóra 60 fillér.
Vidékre póstai küldéssel egy hóra 1 korona 20 fillér.

Kiadó tulajdonosok: Krausz és Farkas.
Szerkesztőség és kiadóhivatal: Krausz és Farkas papirkereskedése.

Felelős szerkesztő: ILOSVA HUGÓ.

Megjelenik naponta korán reggel.
Nyomatott a „Nagykanizsai Friss Ujság" szerződésen nyomdájában.

Szabadság ünnepe.
Egy házaspár tragédiája.

Március 15.

A felhős égnek villáma szállt,
Milliók lelke szikrát fogott
Te érted eszme: „szent szabad[ság]"
Minden magyar szív földobogott.
Rut rabbilincsét századoknak,
Az önkény jármát, vasvesszejét,
Kotrecett a gondolatnak
Rongygyá, szilánkká tördelte szét,
Mikor mint vi lám mint zivatar
Menydörgött, fénylett: „Talpra magyar!"

A lomha álom szerte foszlott
Egy alvó nemzet életre kelt,
És élni akart s annhoz jogot
Alázva nem kért; de követelt.
Egy érzelemnek lett rabja mind
De hejh! e rabság csodát lehelt,
Miként a tenger egy tömegbe ring
Pórnak, főurnak egy lelke lett
Mikor mint villám, mint zivatar
Menydörgött fénylett: „Talpra magyar"!

Mart napok, órák röppentek el
S a szárnyas idő nem vajudott.
Minden lüktető szálló perccel
Aikotni, szülni nagyot tudott:
A jobbágy béklyó mind lehullott.
Széles e hazán rab nem maradt
Minden kis zugba sugár jutott.
Egy perc jelentett századokat:
Mikor felcsendült tisztán a dal
Itt az idő most: „Talpra magyar"!

Majd ömlik a vér tenger árja,
Minden kis röghöz vércsöpp tapad,
Rohan a honvéd szent csatára
S nyomán diadal — virág fakad,
Gyermek, ifju s az ősz nagyapa
Szuronyt szegezve törnek elő,
Zsoldosnak hada megriadva
Alázva fut a hősök elől;
Es mig dübörög a csatazaj
Kihangzik e dal: „Talpra magyar!"

Dicső idők ti elszálltatok
És mik vagyunk most? Renyhe árnyak!
Megünnepeljük a nagy napot,
De a láng belénk hálni jár csak...
De nem! Nem! Hogyha riadó kél
Az ősök vére égve, forrva
Apraja nagyja „mind a ki él"
Megyünk mi is a csatasorba;
Ha mégegyszer mint a zivatar
Átzug a hazán: „Talpra magyar"!

Édes Imre.

A szabadság ünnepe.

— Saját tudósitónktól. —

Szép ünnep a mai. Az egész főváros készül megülni március 15-ét, melynek a véderő mozgalom idején fokozott jelentősége van.

A budapesti egyesült jótékony magyar asztaltársaságok középpontja, mint minden esztendőben, az idén is nagyobb ünnepséggel üli meg március 15-ikét. Az ünnepség egy részét az egyetemi ifjusággal együtt tartja meg. Március 15-én délután harmadfél órakor az Egyetem-téren gyülekeznek s onnan az egyetemi ifjakkal együtt a Petőfi-térre vonulnak, a hol az egyik elnök, Gara József szerkesztő mond beszédet. Koltai Pál elnök koszorut tesz a szoborra, a budapesti polgári dáloskör pedig a Himnuszt énekli. Délután ötödfél órakor a régi Pilvax-kávéház előtt Lakatos Miklós volt országos képviselő mond beszédet, este nyolc órakor pedig a Barossutca 59. száma alatt lakoma lesz, a melyen Barta Ferenc országos képviselő beszél.

Az Erzsébetvárosi demokrata kör március 15-én este nyolc órakor rendez hazafias ünnepet, a melyen Szalay Mihály dr. és Oláh Gyula dr. beszélnek.

A Saskör március 15-én este nyolc órakor rendez társasvacsorával egybekötött alkalmi ünnepet. Az ünnepi szónok Preyer Hugó dr.

Az egyetemi hallgatók Szatmári köre március 15-én este nemzeti ünnepet rendez a Tavaszmező-utca 7. szám alatt levő vendéglőhelyiségben. Az ünnepi beszédet Thoronszky Endre mondja.

A Csak szorosan magyarországi könyvkereskedősegédek egyesülete szintén rendez hazafias ünnepet március 15-én. Az ünnepséget az egyesület helyiségeiben (Magyar-utca 3.) tartják meg.

Az V. kerületi munkáskaszinó társasvacsorával egybekötött szabadság-ünnepet rendez március 15-én. Az ünnepi beszédet Juhász László mondja.

A Madács-Társaság nyilvános ünnepi gyülést rendez március 15-én délelőtt tiz órakor a Tisztviselők egyesületének dísztermében. Bodnár Zsigmond megnyitó beszéde után Szécskay György előadja alkalmi költeményét, majd Farkas Jenő tárogatón kurucnótákat ad elő. Az ünnepet beszédet Prém József dr. mondja. Ifjabb Bodnár Zsigmond Madách és a forradalom cimmel tart felolvasást, Gyökössy Endre elszavalja Föl! cimü költeményét. Az ünnepséget a Himnusz fejezi be.

A parbajellenes mozgalom.

Benedek János országgyülési képviselő legutóbb tartott nagy beszédében érdekesen emlékezett meg a magyar párbajellenes mozgalomról is. Beszéde alkalmából a nagyváradi párbajellenes liga átiratban üdvözölte Benedek János s ez az átirat egyben beszámol a liga ujabb terveiről is. A nagyváradi átirat teljes szövegében igy hangzik:

Mélyen tisztelt képviselő ur! A alólirott szövetség őszinte örömmel értesült titkárának legutolsó jelentéséből arról, hogy a magyar képviselőház 1903. évi március 2-án tartott előkelő szinvonalu beszédében, egyéb — a nemzet fontos érdekeit érintő ügyek között a szövetségünk létrejöttének tárgyát képező és és célját magában foglaló párbajkérdést is megvilágitani méltóztatott.

Ismeretes volt ugyan előttünk képviselő urnak a párbajkérdésben vallott egyéni álláspontja, mely ugy az emberbaráti, mint a jog vagy vallásbölcseléti elvekkel kizárólag egyezik és már tisztán az elvi csatlakozása is örömünkre szolgált. E beszéd azonban a főleg a katonaság párbajkényszerének eltörlése végett benyujtott határozati javaslata legnagyobb mértékben kötelezett bennünket amaz elismérésre és hálára, a melylyel a magasabb erkölcsi eiveket kereső emberek a magasabb erkölcsiségi elvekben előljáró férfiaknak mindenha adósai.

A magyar értelmiséget minden más társadalmaknál jobban pusztitó párbajdüh tényleg onnan nyeri fentartását, hogy a tisztikar kebelében a párbajt ma is a becsület fentartó eszközéül tekintik.

A nemzet fiai a katonai kötelezettség által tulnyomó többségükben a tényleges szolgálaton kivül is alárendelve lévén a katonai világnézetnek és kényszeritve lévén párviadalt vivni mint békés családapák is azért, mert a tisztikar kötelékébe tartoznak: a katonaságnál uralkodó párbajkényszer a párviadalt a polgári társadalomban is kiküszöbölhetetlenné tette.

Szövetségünk megalakulása után csakhamar tudomásunkra jutott, hogy a katonatiszteknek meg van tiltva szövetségünkbe belépni és állitólag a szövetségünkbe már belépett egyes tartalékos tisztek is jóakaratu figyelmeztetést kaptak katonai körökből, hogy a szövetség ügyéért sikra ne szálljanak.

Ennek folytán szövetségünk körében a tartalékos tiszteknek a szövetség tagjai sorába beléphetése is kérdésessé és vitássá válván, a honvédelmi miniszter urhoz megfelelő kérvényt fogunk benyujtani, hogy legalább a tartalékos tisztekre nézve kifejezetten megkapjuk az engedélyt arra, miszerint azok a párviadal ellen küzdelemre és a párviadaloktól tartózkodásra felhatalmazást nyerjenek.

Ezt annál inkább kivánhatjuk, mert az osztrák párbajellenes szövetség számos tartalékos tisztet bir sorai közt a honvédelmi miniszter beleegyezésével, szövetségünk pedig nem követ más elveket, mint az osztrák társszövetség.

Meg vagyunk róla győződve az emberiség erkölcstörténetének behatő megfigyelése alapján, hogy nem sok idő mulva a magyar társadalomnak ezt a mai helyzetét az utókor hihetetlennek fogja tartani, mert aligha lesz egy nemzedék mulva oly müvelt ember, ki lehetségesnek higyje egy állam katonai kormányáról, hogy az a nemzet legbecsületesebb és legjobb fiait sokszor csekély okokért, sokszor minden komoly ok nélkül egymás kiirtására és egymás életének gyilkos fegyverekkel kioltására, vagy legalább ennek megkisértésére hatóságilag elkötelezte.

maga gyökerében ragadta meg, midőn ez ügyben előterjesztett határozati javaslatával a polgári társadalom megóvását és kigyógyitását mindenekelőtt a katonai párbajkényszer eltörlésének kivánságba helyezésével kezdette meg.

Fogadja a magasabb erkölcsi elvek szempontból eme feltétlenül tiszteletreméltó lépéseért és inditványáért őszinte hálánk és tiszteletünk jelentését és engedje kérnünk, hogy a magyar értelmiségnek ezt az égető kérdését és tisztán a nemzet érdekeit szem előtt tartó szövetségünk ügyét mint valódi népképviselő továbbra is állandó nagybecsü pártfogásában részesiteni sziveskedjék.

Maradván kiváló tiszteletünk jelentése mellett.

Nagyváradon, 1903. március 8-án tartott választmányi ülésünkből nagyságodnak lekötelezett hivei:

Sável Kálmán, ügyvivő alelnök. Gáthy Bálint, jegyző.

Egy házaspár tragédiája.

Szepes-Bélán, mint tudósitónk jelenti, egy házaspárt temettek el ott. Az asszonyt nagy gyászpompával kisérték örök nyugvó helyére, a férjet ellenben szinte lopva földelték el.

Ennek a megdöbbentő ellentétnek borzalmas oka van.

Paulovics Mihály tizenkilenc évvel ezelőtt mint kocsis szolgált egy gazdag családnál. Gazdája hirtelen meghalt s özvegye férjhez ment Paulovicshoz, aki daliás legény volt.

Paulovics azzal a titkos gondolattal lépett az oltár elé, hogy a nálánál huszonhat évvel idősebb asszony, aki akkor épen betegeskedett, nem él már sokáig s akkor ő lesz a nagy vagyon örököse.

Sóvár reményében csalódott, öreg felesége meggyógyult s eszeágában sem volt özvegygyé tenni az urát.

Emiatt Paulovics annyira elkeseredett, hogy a minap agyonlőtte a feleségét, azután magát is elpusztitotta.

Egy sorsüldözött uri asszony.

— Saját tudósitónktól. —

Szombaton a reggeli órákban a Boráros-téren a rendőrőrszem egy uri kinézésü asszonyt talált az egyik padon eszméletlen állapotban. Azonnal a mentőket hivta, kik az asszonyt a Szent István-kórházba szállitották, hol rövid időn belül meg is halt.

A vizsgálat kideritette, hogy az illető Szalay Zsófia, ki egy pozsonyi gyógyszerész felesége volt. Férjével hosszu ideig a legboldogabb családi életet élte. Egyszer azonban a férj névtelen levelet kapott, melyben tudtára adják, hogy az asszony a gyógyszerész segédjével megcsalja. A férj kezdetben nem hitt a pletykaságnak, de a feltékenység napnap után mindjobban kezdte gyötörni és felesége ellen meginditotta a válópert.

A férj egy pár évre rá meghalt és végrendeletében vagyonából elvált feleségének semmit sem hagyott. Nemsokára pedig a férj halála után a tanu öngyilkossá lett és egy levelet hagyott hátra, a melyen leirja, hogy a szóban forgó válóperben hoszuból a leghazugabb vallomást tette, mert az asszonyt ő is mindig a legtisztességesebb és legjobb hitvesnek ismerte, de mivel udvarlását visszautasitotta, igy boszulta meg magát. Életében nem mert nyilatkozni, mert félt, hogy bezárják, de lelkiismerete nem engedte, hogy ezt a titkot a sirba vigye, ezért most lelkiismeretesen bevall mindent és a szerencsétlenné tett asszony bocsánatát kéri.

Az asszony, a ki születési nevén mint Szalay Zsófia a fővárosban tartózkodott és itt a legnagyobb nyomorban élt, miután a levél tartalma tudomására jött, keresetet adott be a törvényszékhez, hogy a válópert semmisitse meg, miután a biróság az itéletet hamis tanubizonyság alapján hozta. Azonkivül férje örökségéből is részt követelt magának.

Az ügygyel sokat foglalkozott a biróság ugy a törvényszék, mint a kir. tábla, de hosszu huza-vona után sem tudott dülőre jutni. A szegény asszonyt a folytonos bizonytalanság teljesen tönkretette, buskomorrá, lelkibeteggé lett, nem birta bevárni a biróság itéletét és valószinüleg pillanatnyi elmezavarában morfiumot ivott és ez idézte elő halálát. Zsebében egy levelet találtak, melyben leirja az itt elmondottakat.

A nadabi don Juan.

Nadab községben nehány nappal ezelőtt olyan gyilkosság történt, melynél érdekesebb aligha foglalkoztatta még a hatóságot.

Meggyilkolták Boda Györgyöt, a legszebb nadabi embert, a ki réme volt a falubeli férjeknek, mert sorra csaknem valamennyinek szarvakat rakott a fejére.

Nagy hire volt ennek a Boda Györgynek. Azt tartotta róla a nadabi nép, hogy megsebezhetetlen, semmiféle golyó nem fog rajta. Ennek a babonának pedig az az oka, hogy évekkel ezelőtt Lutta Péter rajta kapta a feleségével. A megcsalt férj revolveréből ötször rálőtt a csábitóra, de csak két lövés találta.

Másnap azonban ugy sétált a faluban, mintha mi sem történt volna. A dolgot pedig eltitkolta.

Azóta hiszi róla a nadabi nép, hogy nem fog rajta a golyó.

Most pedig mégis fogott rajta. Agyonlőtte a hires csábitót a nadabi megcsalt férjek szövetkezete.

Boda György viszonyt folytatott többek közt Lutta Petru és Jank Mitru feleségeivel. Legutóbb pedig azon törte a fejét hogy mint csábithassa el Buntyán Petru szép fiatal feleségét.

A Lutta, Jank, Buntyán és Boda közös szeretője volt Matyucz Maruca nadabi özvegy asszony, aki az egész históriában az intrikus szerepét játsza.

Mind a négyen szerencsével udvaroltak az özvegynek, aki azonban az utóbbi idében Buntyánt tüntette ki kiválóbb kegyeivel.

Május 5-én este Buntyán meglátogatta Maruca asszonyt. Ekkor szemrehányásokkal illette az özvegyet, hogy miért fogadja el annak a Don Juan Bodának az udvarlását.

Az asszony szabadkozott, hogy ő nem mutathat neki ajtót, mert Boda rendkivül tolakodó.

— Miért nem ölte meg? — szólt végre az asszony.

Ez a gondot tetszett Buntyánnak.

Maruca asszony aztán szép cselt főzött ki, hogy miképen lehetne a veszedelmes embert eltenni láb alól.

Azt a tanácsot adta, hogy előbb jöjjön hozzá Matucához Buntyán, várja meg mig Boda is megérkezik. Ereszkedjék vele barátságos beszélgetésbe és kérje el tőle fegyverét. Meg kell jegyezni, hogy a csábító Boda állandóan fegyvert hordott magával, mert félt a megcsalt férjek boszujától, kik uton-utfé en ólálkodtak reá. Mikor aztán megkapta a fegyvert, adjon jelt, mire be fognak toronni Lutta és Jank. Igy aztán négyen majd csak elbánnak vele.

Másnap azonban nem ugy történt, mint előzőleg kifőzték. Mikor Buntyán, Lutta és Jank, a három boszuszomjas férj megérkezett, a csábító már ott volt a közös szeretőnél. Éppen beteló indult a házba Maruca asszonynyal.

Buntyánek belépőztak az udvarra és a mint Boda be akart lépni az ajtón, Buntyán puskájával, mely nyulsörétre volt töltve, hátulról rálőtt Bodára. A lövésre Boda összeesett mire Jank és Lutta odarohant és mindegyikök még egy-egy golyó röpitett Boda fejébe. Erre aztan kivitték az özvegy haza elé és letették a földre.

Boda azonban magához tért és dacára az őrjási vérveszteségnek, felült. A gyilkosok megijedtek, de Buntyán revolverével ismét rálőtt Bodára s a lövés a fején találta Buda ledőlt s ekkor azt hitték, hogy meghalt s eltávoztak.

Boda azonban csakhamar megint magához tért s föltápászkodott, odavánszorgott a Maruca ablakához és bekopogott. Az asszony azonban nem nyitott neki ajtót. Erre el akart menni, talán hazafelé, de husz lépésnyire a Maruca házától összeesett és meghalt.

A községi előljáróság rögtön jelentés tett, mire Meszlényi Antal dr. ügyész Kovács Mihály kijenői járásbiróval, Vékony Albert dr. és Handl Ödön dr. járásorvosokkal kiszállott a helyszinére a meggyilkolt fölboncolása végett.

A boncolás érdményének egyik érdekes része, hogy az egyik golyó behatolt Boda állkapcsán keresztül a szájüregbe, de Boda kiköpte a golyót.

Nemzetiségi kérdés a Tiszaparton.

A Sz. N. irja a következő történetet: Nyirfaseprűvel, lapáttal, kapanyéllel, mindenféle furott faragott szerszámmal megrakott tutaj kötött ki ma korán reggel a Tiszaparton. Mikor igy nyilogat már a tavasz, nagy kelete van már az ilyen kézbevaló eszköznek bent is, a ház körül is, kint is a földeken — aztán sokszor ujat kell venni a magyarnak, mert a rógiből, ki ellopott már, ki meg elhányódott a télen hogy kézben nem forgott. Meg is lepték a portékát, alig pakolództak ki a gazdák, egy nagy, kócos öreg oláh, meg a legényfia. Egy tul a Tiszai sváb vetett először szemet a villanyelekre, akinek egy rác ember segitett a válogatásban. Hamarosan ki is szemeltek egy szép szál husángot, a minek a sváb mindjárt meg is tudakolta az árát, persze a maga ékes szülötte nyelvén. Az öreg oláh pedig ránézett a fiatal oláhra, aki is rántott egy a vállán mire aztán mind a kotten olyformán csóválgatták a fejüket, hogy annak világosan nix dájta volt az értelme. Aztán a rác igyekezett interpretálni a társát persze ő is a maga nyelvén, henem ennek se igen lett több eredménye. Mindössze annyi, hogy őt már szóbeli válaszra is érdemesitette. Róma zsiros hasu satjadéka, a mit megint a vevő szándékában levő atyafiak nem értettek meg. Igy folyt aztán a disputa oláhul, ráczul és svábul, mig a fiatalabb Juon meg nem unta a sok hiábavaló lapátolást és bele nem akaszkodott a sváb karjába:

— Nem tudod a magyarul?

— A ja, mi velünk tudja jól megbeszélni a magyar — örült neki az eszmének a fehér strimflis magyar — mit kóstálja neked ez a rut.

— Etven posz — válaszolták az oláhok.

— Sok, sok — vélte a rácz is magyarul — negyven pöz elég neki, gyengeségért.

Végre is negyvenöt krajcárba egyeztek ki, mert ha nem magyarul is, magyar ember szava járásával mondotta az öreg mosolyogva:

— Első vevőt nem akarok elereszteni.

A szegedi magyar pedig, a ki nyirfaseprők irányában nézelődött odakint és hallotta ezt a diskurzust, melyet az ő elbeszélése szerint irtunk meg, ezzel a talpraesett nézettel mondott kritikát a nemzetiségi gyülekezetről:

— Lám, milyen egyszerű nyitja van annak a sokat nyaggatott nemzetiségi kérdésnek, az istenfáját ennek a sok irigy nációnak! Csak nem köll velük a maguk nyelve szerint diskurálni, mindjárt tud magyarul még a legmegátalkodottak is. Csakhogy mi olyan oktalan népek vagyunk, hogy ha egy idegen vetődik közénk, inkább uzon beszélünk az ő kedvéért az ő nyelvén, minthogy ő minket megtanuljae.

A hadsereg ellátása.

Az Országos Magyar Gazdasági Egyesület összehivására a minap a megyei gazdasági egyesületek kiküldöttei Dessewffy Aurél gróf elnöklésével a hadsereg-ellátás módozatait vitatták meg. Laehne Hugó, az aradmegyei gazdasági egyesület igazgatója, mint előadó részletesen ismertette a hadsereg-ellátás az idő szerinti rendszerét. Behatő megokolás kisóretében határozati javaslatát terjeszti be, mely szerint:

az értekezlet kivánja a kézi bevásárlás megszüntetését. 2. Föntartandónak tartja a jövőben is, hogy a termelők s ezek egyesületei s szövetkezetei katonai szükségletekre a nyilvános árlejtés kiirása előtt ajánlatot tehessenek. 3. Kivánatos, hogy az illető katonai raktár területén gazdálkodók ajánlatai elsőbbségben részesittessenek más vidék gazdáinak ajánlata fölött; 4. szükségesnek tartja, hogy a katonai kincstár a gazdasági egyesületeknek megfelelő készpénz előleget nyujtson; 5. szükségesnek tartja az előzetes ajánlatoknál szokásban levő terület igazolási eljárás szigoru fentartását; 6. kivánatos, hogy a raktár a minőség is sulyon felüli szállitásoknál minden kilogramm minőségi sulytöbblet annyi fillérrel emelje a gabona árát, a hány fillérrel egy kilogrammot átvesz; 7. a tisztátalanabb — de egészséges gabonát — a tisztitási költségek levonásával a raktár vegye át; 8. a fizetési feltételekre kivánatos, hogy az átadás és leszámolás után azonnal fizettessék ki a beszállitott gabonamennyiség értéke.

A javaslatok fölött megindult általános vitában: Forster Géza, Keglevich Sábor gróf, Bernátzky Imre, Tarcal Ferenc, Szemere Huba, Széchényi Imre gróf, Serfőző Géza, Harsány Oszkát a kézi bevásárlások fönntartása mellett nyilatkoztak. Rubinek Gyula fönntartandónak kivánja a kézi bevásárlásokat. az eddigi sikertelenség oka ez, hogy a gazdák nem voltak kellően szervezve, kivánatos azonban, hogy a katonai raktár egy héttel előbb közölje az árakat. A javaslat 1. pontja helyett a következő módositást ajánlja: 1. Kivánja a kézi bevásárlás fönntartását, még pedig: a) az élelmezési raktáraknál olykép, hogy a bevásárlás decentralizáltassék a körzetbe eső piacokra is.

Ha a kézi bevásárlás utján a szükséges gabonamennyiség november 1-ig nem volna beszerezhető, akkor a fedezetlen mennyiség szövetkezetektől, vagy gazdák alkalmi egyesülésétől szabad kézből szereztessék be; b) az elkülönitett csapatoknál széna és szalma szükségletüket az eddigi subarendáli mód helyett kézi bevásárlás utján is szerezzék be, még pedig a heti piacokon való közvetetlen bevásárlás utján s a subarendálásnál a szövetkezeteknek vagy gazdák alkalmi egyesületeinek előny adassék. Az értekezlet a módositást behatő vita után elfogadta. A javaslat többi fönntemlitett pontjait csekélyebb módositásokkal és pótlásokkal szintén elfogadta az értekezlet.

A honoratiam.

Tanulságos kis történetet mond el egy londoni ujságban Gilbert angol drámairó. Az ő első alkotása egy Dulcamara cimü egyfelvonásos dráma volt. A mint elkészült vele, elvitte Emden londoni szinházigazgatónak. Szerencséje volt. A derék direktor azonnal elolvasta és mindjárt el is fogadta előadásra a darabot.

— Végezzünk teljesen, — szólt aztán, — csináljuk meg a szerződést is. Mennyit kér a darabjáért?

A fiatal Gilbert, aki magánkivül volt az örömtől szerényen hajlongott:

— Adjon director ur, a mennyit akar.

Az igazgató arca kedvetlenre vál. Ridegen szólt az ifjura;

— Mennyit kivan? En nem vagyok gondolat olvasó!

Gilbert megrökönyödött. Megijedt, hogy elrontotta talán a dolgát.

— Azt hiszem, dadogta, hogy husz font talán nem lesz sok.

Emden odalépett hozzá, a vállára tette a kezét és komoly, de szives hangon ezt monta neki:

— En harminc fontot adok és biztosithatom, hogy ennyi se sok. Megszerzem tenát egy tanácsosal, a minek, ha megszivleli, még igen jó hasznát veheti. Az iró becsülje meg a maga munkáját és ha az árát kérdik tőle, sohase taksálja olyan kevésre, hogy a vevő kénytelen többet kinálni érte.

A históriának a tanulsága nagyon szép és csakugyan igen hasznos is lehet — Angliában. Mert vannak országok, a hol az irónak semmiképpen se kell attól tartania, hogy a ki a munkáját megveszi, a kiváságot — tullicitálja.

A legcsöndesebb forradalom.

Március első napja uj köztársasági elnökkel ajándékozta meg a világtörténetet, ha ugyan a világtörténet valaha hajlandó vagy köteles lesz tudomást venni Szenor Escalonról, Szan-Szalvador köztársaság uj elnökéről. Az ő székfoglalása mégis igen nevezetes esemény a hazájában, egyszerűen azért, mert félszáz esztendő óta az első eset ott, hogy az uj elnök nem harc és forradalom utján, hanem alkotmányosan és törvényesen jut ehhez a hatalomhoz.

Már az elődje, a ki négy évig ülnök elnöki széken: Regaldó generális nem elcsecsebecsethetett hasonlóval: bár igaz, hogy a forradalom, a mely őt a hatalomra ajuttatta, a világ legcsöndesebb forradalma volt. Az egész lármája — egy telefoncsöndités volt. Egy szál kardot se húztak ki a hüvelyéből, egy puskát se sütöttek el.

Ezelőtt négy esztendővel történt, hogy az elnöki palotában, a melynek akkor szenor Gutierre volt a lakója, megcsöndült a telefon.

Az elnök urat kérték sürgősen a kagylóhoz. Mikor aztán odament, a telefon zsinórja a következő szives üzenetet hozta a fülébe:

— Vegye tudomásul szenor Guiterre, hogy ön e perctől fogva nem elnök többé. Ezt én közlöm önnel. Regaldó tábornok és ha ön kételkednék a szavamban, félóra mulva személyesen ott leszek a palotában, csapataimmal együtt és ezek meg fogják erősiteni azt, amit udvariasságból ime siettem közölni önnel.

Szenor Gutierre-nek volt anyi esze, hogy ne kételkedjék. Megköszönte a szives értesitést s gyorsan távozott a palotából. Mire az uj elnök odaért, már nem találta ott az elődjét, de nem talált ott sok mindenfélét egyebet sem, amit pedig szeretett volna ott találni. Keresztette is a katonáival buzgón szenor Gutierret; de ennek szerencsésen sikerült kijutnia a városból és az országból is. Atment Hondurászba és kisérletet se tett, hogy visszaszerezze a hatalmát. Megelégedett azzal, a mit belőle — emlékül magával vitt.

Az amerikai köszén-kérdés.

— Saját tudósitónktól. —

Az amerikai köszénpiacz, mint egy pennsylvániai lap irja, a mult évben oly mélyrehatóan változást szenvedett, melyről nem lesz érdektelen néhány szót ejteni. Ott különbséget tesznek az anthracit vagy kemény és a bituminozus vagy lágy köszén között. Az anthracitbányák Pennsylvania keleti részén, Filadelfiától nyugatra terjednek.

Wilkesbarre városa tekintető a központnak. Ezen bányákban tört ki mult nyáron az olvasóink előtt is bizonyára ismeretes nagy sztrájk, melyen mintegy 160.000 ember vett részt. A lágy köszénbányák érintetlenek maradtak ezen mozgalomtól. A kemény köszén főképpen gyári üzemben használtatik oly helyeken hol olcsón beszerezhető. Azonkivül némely város, mint pl. New-York és Fiadelfia, az anthracittal való tüzelést törvény utján tették kötelezővé.

Az anthracit ugyanis füst nélkül ég. Ezen intézkedés tehát a füstképződés elhárítása végett történt. Az anthracit termelése, eladása és vasuti szállitása kizárólag a Bányatulajdonosok Egyesületének kezében van. Az ár a sztrájk daczára meglehetősen állandó maradt, a mi a new-yorki ismeteladók érdemének volt betudandó.

Később azonban a bányatulajdonosok kényszeritették őket, hogy a köszenet ujból a régi áron árusitsák.

A lágy köszénbányák főképpen Pittsburg környékén vannak és ezeknek szállitása az anthracitsztrájk daczára semmi nemü megszakitást nem szenvedett. A pittsburgi finom köszén ára 1898-ban tonnánként 20 cent volt a bányából vasuti kocsin szállitva. A vasuti szállitási dij Cleveland, Erie és Buffalo városokba tonnánként 90 centet tett ki. 1899-ben alakult a legjelentékenyebb bányák egyesülete, a Pittsburg Coal Company, mely a köszén árát tüstént 20 centről 65 centre emelte föl és ezen ár néhány hónap előttig változatlan maradt.

Jelenleg azonban óriási köszénhiány van ott, mihez hozzájárul a vasuti kocsik és mozdonyok felette korlátolt száma. Ha most néhány hóvihar előállna, a helyzet igen komolyivá válhatnék, ugy hogy csak oly gyárak lesznek képesek az üzemet tovább folytatni, melyek nagy szénállománnyal rendelkeznek. A köszén ára a bányában jelenleg 1.50—1.70 dollárra szökött fel, vagyis 7 egy fél—9 szerésen oly nagyra, mint volt 8 évvel ezelőtt. De még ezen áron is szüken kapható.

Aki ötven evig hallgatott.

Furcsa és megindító, szinte hihetetlen, de állítólag igaz történet az, a melyet ngol ujságok beszélnek el mostan. A istória hőse, aki ötven évig hallgatott, gy hölgy: Eluchil városba való és Experience Guilfordnak hivják. Ez az erős és makacs lelkü hölgy most hetven eszendős.

Ezelőtt ötvenegy évvel, mint tizenkilenc esztendős szép fiatal leány beleszeretett egy falusi tanitóba, akit Simpson Vilmosnak hivtak. A falusi tanitók azonban sehol a világon nem milliomosok, Guilford kisasszony pedig gazdag volt. A szülei hallani se akartak róla, hogy Simpson urhoz menjen feleségül. A leány sirt, könyörgött, de mikor az apja kijelentette, hogy soha, de soha se adja beleegyezését abba a házasságba, a leány letörölte a könyeit és igy szólt:

— Akkor hát nekem nincs több mondanivalóm senkinek ezen a világon.

És azóta, ez 1852-ben volt, nem hallotta többé senki a szavát. Nem volt rá mód, eszköz és hatalom, hogy szóra birják. Férjhez természetesen nem ment: ámbár a tanitó ur, az hamarosan más leányt vitt asszonynak a házába. Ennek a hirc se nyitotta meg szóra a leány ajkát, nem az az édesapja könyörgése se, aki halálos ágyán kérte: bocsásson meg neki, a miért boldogtalanná tette. Akkor is csak intett a fejével, hogy megbocsát és sirt — némán.

Atyja halála után a bátyja házához költözött, ott él már harmincnyolc esztendeje — szótlanul. Végre azután, a most pár hete — a jó Isten tudja, mi jutott az öreg kisasszony eszébe — cédulát adott át a bátyjának. Ez állt rajta: Vasárnap délben megszólalok.

Vasárnap delre izgatottan és meghatva gyült az öreg kisasszony szobájába az egész család. Ő pedig felemelkedett, mosolygott, az ajkát kinyitotta — és egyszerre heves sirásra fakadt. Beszélni akart és — nem tudott többé.

Képtelen volt rá, hogy csak egy szot is kiejtsen. Ez a fölfedezés olyan hatással volt rá, hogy elájult. Az orvos tanácsára a kórházba vitték, ott ápolják és próbálják meggyógyitani arra, amit elfelejtett: beszélni. De hogy sikerüljön, ebben már nem igen biznak a doktorok.

Hirek.

— **A bécsi magyarok.** Egy bécsi lap minapi számában statisztikai adatokat közöl Bécs város lakosságára vonatkozólag. A legutóbbi népszámlálás szerint tehát Bécsnek 1900-ban 1,674.957 lakosa volt. Ebből 1,497.282 osztrák alattvalónak, 140.494 magyar állampolgárnak, 2032 bosnyák-hercegócnak és 35,149 más külföldinek vallotta magát. Ezeknél az adatoknál azonban sokkal érdekesebbek az anyanyelvi bevallások. Az összes bécsi lakosság ugyanis igy oszlik meg anyanyelv dolgában: Van 1,372 506 német anyanyelvü 107.355 idegen anyanyelvü lakossággal szemben, a melyek közül 100.712 cseh anyanyelvünek, 3798 lengyelnek, 1181 szlovénnek, 991 olasznak, 233 szerbnek és horvátnak, 211 ruthénnek, 64 románnak és 160 magyar anyanyelvünek vallotta magát. Tehát 140.494 Bécsben élő magyar honfitársunk közül csak 160 derék embernek volt bátorsága és büszkesége, hogy az osztrák hatóságok előtt hivatalosan magyar anyanyelvünek vallja magát. Mikor 107.355 cseh büszkén vallja magát Bécsben is cseh hazafinak, ugyanakkor 140.494 magyar ember közül csak 160 hivatkozik rá, hogy magyar! — Szomoru.

— A temesvári szent József országos vásár ügyében, minthogy a száj és körömfajás igen enyhén és csakis a józsefvárosi szeszgyár istállójában lépett fel és ezenkivül a város területe és a megyének központi járása teljesen vészmentes, Temesvár szab. kir. város tanácsa elhatározta a fertőzött istállónak és környékének szigoru elzárását elrendelni, a város többi részeire azonban az állatzárlatot feloldani olykép, hogy mától kezdődőleg minden fajta állat felhajtása meg van engedve s igy a folyó hó 13-án kezdődő szent József-napi országos vászár állatelhajtás tekintetében minden akadálynélkül meg fog tartatni. Hasitott körmü állatoknak Ausztriába való kiszállitás azonban mindaddig, mig a fertőzött szesgyár zárlat alatt van, nincs megengedve.

— **Adomány telefon utján.** Andrew Carnegie, az Angliában élő amerikai nábob legujabban teljesen leszokott a levélirásról s adományait, alapitványait is telefonon osztogatja. Igy történt, hogy nemrég megcsendült a hobokeni Stevens technológiai intézet csengettyüje.

— Halloh! A sobokeni Stevens-intézet beszél?

— Igenis kérem! Mi tetszik?

— Reisenberger tanár urral szeretnék beszélni.

— Az van a telefonnál.

— Itt Franke, Carnegie ur titkárja beszél, Főnököm 125,000 dollárt deponált irodámban az intézet laboratoriumának czéljaira. Az adomány kitünő vasuti részvényekben azonnal átvehető.

— Mondtam már, hogy Carnegie ur alapitványa. És méltóztassék azonnal elküldeni érte. Tessék lecsöngetni.

— **A legujabb szenvedély.** Az amerikai milliomok ugylátszik megunták az ékszereket, a kastélyokat, meg a lovakat és uj szenvedélynek hódolnak. Tavakat vásárolnak. Wanderbilt William, akinek Lakérvilleben csinos kistizmilliót érő birtoka van, szemet vetett egy tóra amely a birtokához közel fekütt. Vanderbilt minden ostroma azonban hiába volt. A tó gazdája — aki különben igen szegény ember — visszautasitott minden közeledés és fanatikusan ragaszkodott a tavához. Végre Vanderbilt egy kitöltetlen csekket küldött át neki a következő levél kiséretében.

Édes uram!

Önre bizom, hogy mekkora összeget kiván a taváért. Ha a fél vagyonom megy rá, azt se bánom.

Vanderbilt.

A derék tótulajdonos biztosan csinos összeget irt az üres csekkre.

---

x **Gézsa crémo** hölgyeink legkedveltebb és leghasználtabb arckréme. Egy tégely ára 90 fillér. Kapható kizárólag **Watterich Arnold** illatszer-nagykereskedőnél Budapest, VII. Dohány-utca 5. Alapittatott 1869-ben. Kitüntettetett 8 éremmel és számtalan elismerő oklevéllel.

x **Ingyen és bérmentve** kap mindenki egy kezelési könyvecskét, melyből bárki is képes hideg uton minden készülék nélkül még a legkisebb mennyiségben is **likőröket és rumot**, az országszerte ismert aromáimmal előállitani. **Watterich Arnold**, Budapest VII. Dohány-utca 5. Alapittatott 1869-ben. Kitüntettetett 8 éremmel és számtalan elismert oklevéllel.

x **Kalopsion.** Dr. Retteus (Páris) csodás hatásu növénynedvekből készült arcvize, a legcsunyább foltos, kiütéses, sárga arcbőrt teljesen megtisztitja, nagymértékben megfehériti és a ráncokat eltünteti, és használata által fiatal, üde, rózsás külsőt nyerünk, használata ártalmatlanságáért kezeskedés. A Kalopsion ára: 1 üveg 20 kor., próba üveg 5 kor. **Csuz és rouma** ellen tegyen egy próbát mindenki a Szalay-féle „Sósborszesz"-szel, bármily régi is legyen a baj, egész biztos hatással bir, egy üveg ára 1 korona. Ugyanott a legujabb, legjobb „HERKULES" hajusznövesztő kapható, ára 80 fillér. Vidéki megrendelések posta fordultával elintéztetnek. Szalay „Eleonora" illatszerkereskedésében Budapest, IV., Kecskeméti-utca 6. sz. alatt.

x **Fábián Béla** magkereskedő lapunk mai számában közölt hirdetését olvasóink szives figyelmébe ajánljuk.

x **Árjegyzék.** Brucker Adolf papir kereskedéséből, Budapest, IX. kerület Mester-utca 25. sz., fiókja V. kerület Váci-ut 70. sz. — Husvéti képeslapok 100 drb finom préselt képeslap 60 kr. 100 drb selyemmel koloritozva 75 kr. 100 drb fekete nyomásu kézi festéssel színezve 1 frt 70 kr. Finom csontszinü levélpapir és tók vizjegyével 50 papir és 50 boritó 25 kr. Üzleti könyvek kék kor. fill. vonalzással jó papirból, kemény táblával mészárosoknak és henteseknek nagyon alkalmas. 100 drb 16 lappal 1 frt 50 kr, 100 drb 24 lappal 2 frt, 100 drb vászonkötéssel 60 lappal 10 frt. A legkisebb rendelést is ebben az árban szállitom. Ezek az árak ab Budapest értendők, postadij hozzá lesz számitva, a pénz előre beküldendő vagy pedig utánvét mellett 25 kr. levélbélyeg beküldése ellenében küldök teljes mintakollekciót posta dijmentesen.

Nyilatkozat.

Alulirott szeszgyáros és gazdálkodó 1903 január 31-én tüzkárt szenvedtem, amelyet a „Hazai Általános Biztositó Részvény-Társaság" ugy az én, mint a jelenvolt szakértő teljes megelégedésére minden vita nélkül igazságosan és gyorsan 1403 koronával rendezett és kifizetett.

A tanusitott igazságos és gyors eljárásért a Hazai Általános Biztositó Részvény-Társasággal szemben elismerésemnek adok kifejezést.

Kelt Medgyesen, 1903. február 15.

Mendel Lázár Sámuel s. k.

Ne hagyja magát

kinozni fejfájástól, migraintól, mett be lett bizonyitva, hogy **Dr. Brok** angol tanár **gyors** ártalmatlan szer, és a mellett a szivre nem hat; antipirint, salicylt nem tartalmaz, orvosok rendelik. A fejfájás erodhet: vérszegénységtől, ideges ségtől, izgatottságtól, gyomortól, hüléstől. 1 por 20 kr. 11 por 1 frt 60 kr.

Izzadástól feldörzsölt vagy kipállott testrészekre bárhol viszketegséggel párosult sömör-bajoknál, bőrkiütegeknél rögtön hat az **Erényi-féle Ichtiol-Salicyl.** Néhány bedörzsölés elég. Ára 2 korona utánvéttel.

Utánvéttel küldi: **Diana-gyógytár Budapest, Károly-körut 5.** Főraktár: **Török József, Károly-utca 12.**

Jobb és megbizhatóbb

magyakat

olcsóbban sehol sem kapni, mint

Fábián Béla

magkereskedésében

Budapest, IX., Ülői-ut 73|b.

Árjegyzéket kérjünk.

A Balassa-féle valódi angol

GORKATEJ

arany éremmel kitüntetve Párisban és Bécsben, az egyedüli feltétlen biztos hatásu szopiszer, amely azonnal eltávolit szopiost, májfoltot és mindenféle tisztátalanságot az arcról, annak gyönyörü üdeséget, fiatalságot kölcsönöz. Valódi angol minőségben kapható **BALASSA KORNEL** gyógyszertárában **Temesvárt**, ahova minden postai rendelés intézendő. — Főraktár Budapesten: **Török gyógyszertárában** Kinay-utca 12., Andrássy-ut 20. Kapható minden gyógyszertárban is. Ovakodjunk az utánzatoktól és figyelmeztetjük, hogy minden üvegen a „Balassa" név látható legyen. — Egy üveg ára 2 korona. Valódi angol gorka szappan 1 korona, pouder 1.20 és 2 korona.

Gázizzótestek



DURABLE
endes nagyság 70.— kor.
DURABLE
középnagy 54.— korona.
DURABLE
gkisobbb 44.— korona
EXPORT
ndes nagyság 45.— kor.

Magyar gyártmány
megrendelhető a
„DURABLE"
Magyar gázizzófény szövetkezetnél
Budapest, VII., Kazinczy-utca 53.
Figyelem! Durable. Budapest. Telefon 69—76.

Csodák csodája!

Teljesen kiszoritozott legszükségesebb gyönyörü szép 100 drb. elönyomott kézimunkát 3 frtért, u. m.: 1 igen szép asztalfutó, 1 igen szép milieu, 3 igen szép tálca kendő, 1 garnitura szekrénycsik 4 darabból álló, 1 garnitura konyhacsik 4 darabból álló, 1 garnitura mosdókészletiritő, 7 drb álló, 1 remek szép Pointias futó milieuvel és még 78 darab különféle elönyomatott tárgy a legszebb és legujabb mintákkal. Utánvéttel szállit.

Elönyomda intézet
Szombathely.

„DERBY" melasse erőtakarmány.



Tartalmaz 40 százalék melasset, 40 százalék korpát, 20 százalék száritott répaszeletet, egyenértékü zabbal vagy kukoricadarával legjobb és legolcsóbb **erőtakarmány**. Tápértéke, hizlaló ereje bámulatos hatásu cukortartalmánál fogva kitünően ajánlva **ovak, tehenészek, hizók** részére beszerzése a m. kir. honvédségnél, Budapest és Bécs összes nagyobb fuvarozási vállalatainál és uradalmaknál.

Erőtakarmánygyár rt. szv.-társaság
Budapest, IX., Ülői-ut 117. sz.
Alelőtt:
Darvas József és Társa

Angol kiállitáson
nagy aranyéremmel és diplomával
kitüntetett

HALAPI-féle
ezen és köszvény kenőcs törvényileg védve.

RESTAURATOR

legbiztosabban gyógyit reumát, köszvényt és ideg csuz izületi bajokat. Számtalan hála és elismerő levél.

1 tubus 1 korona 60 fillér.

Egyedüli raktár
„APOSTOL"-gyógyszertár
BUDAPEST,
József-körut 64. szám.

Olcsó Kávé és Tea árak.

1 kiló	háztartási (igen jó)	frt	1.20
1 „	Portorico	„	1.30
1 „	Portorico igen ajánl.	„	1.50
1 „	Cuba (finom)	„	1.70
1 „	Cuba (legfinomabb)	„	1.90
1 „	Gyöngy (finom)	„	1.50
1 „	Mocca	„	1.40
1 „	Mocca (legfinomabb)	„	1.60
1 „	Arany Jáva	„	1.40
1 „	Arany Jáva (igen fin.)	„	1.60

Kaffeonsen ajánlom naponta friss pörkölt kávémat:

1 kiló	vegyes pörk. (igen jó)	frt	1.40
1 „	finom pörkölt	„	1.60
1 „	Cuba pörkölt	„	1.80
1 „	Cuba és mocca vegyes	„	2.—

Kávéhoz csomagolhatók:

½ kiló	Mandarin csász. kev.	frt	2.—
½ „	Manuarin csász. kev.	„	1.60
½ „	Mandarin csász. kev.	„	.85
½ „	Háztartási	„	2.40
½ „	Háztartási	„	1.25
½ „	Háztartási	„	—.65
1 csomag	törmelék	„	—.30

4½ kilós postaszállal (melyben több fajta is küldhető) már vidékre is teljesen bérm. és vámmolva küld

Balogh László

kávé és tea-kiviteli üzlete Budapest.

Főüzlet és iroda: VII., Rottenbiller-utca 13. szám, üzl. VI., Andrássy-ut 86. szám.



Jószív-sorsjegyre	8	kor
Magyar vöröskereszt-sorsjegyre	22	„
Osztrák „ „	50	„
Olasz „ „	30	„
Bazilika-sorsjegyre	15	„

Nagyobb sorsjegyekre az érték 90 százalékát
Vidéki takarékpénztári részvényekre az érték 60 százalékát adja

Hecht Bankház Budapest,

Ferenczlek-tere 6. és Erzsébet-körut 32.

Visszafizetés kényelmes, tetszés szerinti részletekben. Ha sorsjegyei már zálogban vannak, azokat saját pénzünkkel kiváltjuk és a többletet kiadjuk.

Hölgyek figyelmébe!

Orgona-Crém arozkenő.

Minden eddig készített szépítő és bőrápoló szerek közt legkitünőbb készitmény az Orgona-Crém, mivel nem zsiradék.

Az elegáns hölgyek kivalóan kedvelt szépítő szere. Egyedüli biztos szer az arcz szépitésére és tisztántartására.

Eltávolitja a májfoltokat, szemölt, pörsenést, hólyag vagy fagyás által előidézett vörös foltokat, kisimitja a ránczokat, himlőhelyeket, még korosabb egyéneknek is bájos, üde, ifju arczszint kölcsönöz.

Csodálatos hatása abban rejlik, hogy a bőrre kenve, röglön felszivódik és azért hozza létre azon bámulatos hatást, hogy a szeplős, szemölcsös vagy pörsenéses arcz már néhány nap alatt teljesen átváltozik. Mivel nem zsiradék, nappal is használható.

Ara 1 tégelynek 50 kr., nagyobb 80 kr., kézzelvaló orgona-szappan 35 kr.

Orgona poudre 3 szinben: fehér, rózsa és crem szinü kis doboz 50 kr., nagy dobozt frt.

Kapható:

Barcsay Károly gyógyszertárában Szegeden.

Ugyanott biztos hatásu lábizzadás elleni hintőpor 50 kr. és biztos hatásu tyúkszemvesztő 50 kr-ért kapható.

Csak a Barcsay gyógyszertárban vásárolt crém a valódi!

Pécsi quarglit

a legjobb minőségben 1 ládát, amely 4—5 schockot tartalmaz, **schockonkint 1 koronáért** ajánl a

Pécsi pogácsasajt-gyára

PÉCS,

Basa-Malomi-ut 4. sz.

A legjobb

legmegbizhatóbb

gazdasági kertivetemény

virágmagvak

csakis (a volt **Nöthing**-féle 28 év óta fennállott) most

GOMBÁS JENŐ

ujonnan berendezett **elsőrangu**

magkereskedésében

Budapesten,

Kálvin-tér 9. sz. szerezhetők be. **Árjegyzék kivánatra ingyenes bérmentve.**

Budapesti lószőrfonóda

Steinschneider Berthold

Gyárt: Mindennemü lószőrt és az állati szőrszakmába vágó czikkeket waggongyáraknak, kárpitosok, ágynemükészitők stb. részére.

Gyár:

Budapest, IX., Soroksári-ut 96. szám.

Városi iroda:

Budapest, VII., Damjanich-utcza 33. sz.

Vidéki képviselők felvétetnek.

„CONTINENTAL" kávé import társaság

Magyarországi főraktár és központi iroda: Budapest, V., Lipót-körut 13. **Ratiárak:** Triest, Hamburg, Amsterdam.

Árjegyzék kivonat.

Az árak koronaértékben és Budapesten átvéve értendők.

		Nyers	Pörkölt
1 kilé	reklám kávé Santos faj ízes	1.60	2.25
1 „	Superior háztartási kávé tiszta ízü	2.—	2.50
1 „	Jamaikai nagyszemü világos	2.20	2.75
1 „	Domingo előkelő jó kávé Java faj	2.40	3.—
1 „	Guatemala zöld Cuba faj jó kávé	2.60	3.25
1 „	Maragogsyp óriás kávé	3.—	3.75
1 „	Java kávé libériában nagy sárga	2.80	2.88
1 „	Legfin. Malabar, Karacas, Salvador vagy Martinik jó kávéfajok	2.80	3.50
5 „	Cuba, Portorico, Nelssery, Ceylon, Mocca vagy arany Java finom és szemes fajok	3.20	4.—
5 „	Legfinomabb és nagyszemü Cuba, Portorico, Nelssery, Ceylon, Mocca vagy arany Java	3.60	4.50
5 „	Gyöngykávé középfinom zöld	2.80	3.50
5 „	legfinomabb	3.60	4.50

5 kilós postacsomagokban bérmentve küldünk bárhova különkint 20 fillérrel drágább árban.

Különleges vegyitékeinket

kávések és vendéglősöknek igen ajánljuk.

Bérmentve 4 és fél kilós szákokban bárhova.

		Nyers	Pörkölt
Continental	I. sz. Brasilkeverék	9.—	11.25
„	II. sz. Domingokeverék	10.80	13.50
„	III. sz. Mocca, Cuba, Java	12.60	15.75
„	IV. sz. Igen finom Mocca-keverék	14.40	18.—
„	V. sz. A legfinomabb, ami kávéfajokban létezik	16.20	20.—

Kinai Tea nagy választékban

kilónként 5 koronától feljebb.

Kivánatra küldünk mintát és árakat az árjegyzékben nem foglalt fajokból.



Az arczbőr megóvása

Eddigelé utólérhetlen, törv. védett és biztositott ártalmatlan szer **Lindner Rob.** gyógyszerész

ALAISKA

oréme és rizspor.

1902-ben aranyéremmel kitüntetve. Dobozonkint 3 korona. Próbadoboz 1 kor. 20 filler. Prospectust ingyen küld a gyáros **Bécs XIII/9.**, vagy a következők: „Zum Schwarzen Bären" Bécs I. Lugeck 3., Dr. Fragner gyógyszertára Prága, J. F. Schwartzlose Söhne Berlin S. W. — Budapesti főraktár: **Török József** gyógyszertára, Király-utcza 12.

Ki nem ismerné



már évek óta forgalomban levő és kitünő hatásu, kipróbált háziszert:

a Capsicum-Opodeldokot

(Linim. sapaioi compositum) avagy **Paprika Opodeldok** mely biztosabb eredménynyel mint minden eddig ismert fajta szerek használtatik hülésnél, **szaggatásnál**, izom-, ideg-, fej- és hurut stb. fajdalmaknál.

Egy üveg ára 1 kor. 50 fill., **JEKELIUS NÁNDOR** gyógyszerésznél, **Brassón**. Budapesti főraktára **Török József**-féle gyógytár, Király-utcza 12. Beszerezhető minden gyógyszertárban. Csak a **Jekelius** névvel valódi.

Nagy készlet!

esztergapadok, gyalugépek, orsóprések, furógépek, sattuk, mindennemü **szerszámok** és **műhelyberendezések** használt, de teljesen jó állapotban

jutányos árak mellett

KOHN A. M. czég fióktelepében

Budapest, V., Váczi-ut 16—18.

Ugyanott korlátsok készitésére használt távirdai huzal s uj tüskés sodrony is olcsón kapható

Férfiakat, nőket

egyaránt érdekel, hogy a **„Catechu-Injectio"** egyedüli szer a legmakacsabb hugycső- és fehérfolyásoknál fényesen tanusitják ezt a hálalevelek ezrei. Egy üveg uraknak 2 korona, nőknek 2.10 kor. Csak **Gyarmati**-féle Catechu-Injectiót fogadjunk el. Postai szétküldés:

Városi gyógyszertár a „Szent-Háromság"-hoz

BAJA, Fő-utcza 371. sz.

Fölhivás!

12 forinttól 15 forintig

készülnek műhelyemben remek szabásu divatos férfiöltönyök, felöltők mérték után a legfinomabb gyapjuszövetekből.

Timár Lajos férfiszabó terme **Budapesten,**

Gyöngytyuk-utcza 9|F. I. em.

Vidéki rendeléseknél egy mintaruha mértékül beküldendő.

Vidékre, ha négy ruhát rendelnek egy helységben, **odaküldöm utazó szabászomat** divatos és gazdag posztómintá-gyüjteményemmel bemutatás és pontos mértékvétel miatt.

Előkerités.

Május végén is teljes sikerrel ültethető örökös, kulcscsal zárható gleditschia növénycsemete. Ezre 6 forint, kétéves erős, elegendő száz méter kerítéshez; Árjegyzek és kezelési utasitás ingyen. **Nagy Gábor** Nagy-Kágya, u. p. Székelyhid

Hirmann Ferencz

rézáru-gyára

BUDAPEST,

VII., Csányi-utcza 9.



Készit gáz-, viz- és legőzcsz-vezetékhez szükséges rézárukat, bór- és sörszivattyukat, sör-mérő-készülékeket legyomászai, valamint mindennemü rézcsapokat. — kivallatlox-, éros- horgany- és [illegible] ontvényeket mintá vagy rajz szerint, ugyszintén horgany diszöntvényeket bádogosok részére. Felnőtt lábiakat ezimfestők részére.

Sárgaréz kereskedelmi sulyok nagybani gyártása.

Telefon. — Alapitva 1880. — Telefon.

Megszünt a hajhullás és korpaképződés!



Mi mindnyájan megkérdeztük orvosunkat

Petrol-balzsam

kellemes illatu és a legjobb e nemü szer, mely megakadályozza a hajhullást és a korpa képződését, a hajat bársonyi simává, fényessé és hajlékonynyá teszi és a növést ujra elősegiti.

Egy üveg ára 3 korona.

Egyedüli főraktár:

PETROVICS MIKLÓS

drogulsta és illatszer-gyáros

Budapest, Bécsi-utcza 2. szám.

Használja Ön

a feltétlen biztos ha fen, legidealisabb arcz-tisztitását a **Selyem arcakrém**-et 1 dobos 60 kr., kettős adag 1 frt 10 kr.

Egyedül kapható és csak a czimmel valódi:

SZÉKELY G. gyógyszertára

„Istenszemében" Használ fainkát!

UJRANOS-KÉK

Ruhamosásra a legjobb kékitőszer

Mindenütt kapható.

HOCHSINGER TESTVÉREK

Budapesten, Rózsa-utcza 85. szám.

Nyomatott a tulajdonos „Hirlapterjesztő Vállalat" körforgógépén. (Czégulajdonos: Székely Viktor.)

Városunk cimerkérdése.

A városi pecsétnek a történelmi idők sorrendjében történt alakulásai illetve az eredeti alakzatnak az okfejtő történelmi adatokkal egybevetőleges megállapitása képezi most egyik feladatát városunk tanácsának. Városunk hatósága megakarja állapitani a város cimerét, mely annyiféleképen látható most, a hány helyen diszeleg. Nehéz munkája lesz a hatóságnak, mert a városi levéltárban 16-ik és előbbi századokból semmiféle okmány nincs. A 17-ik századból már vannak akták, de ezekből megállapitani egész határozottsággal a város cimerét nem lehet, mégis azonban legelfogadhatóbb cimer, egy a 17-ik századból vissza maradott ügyiraton látható pecsét, mely város pecsétjén a köriraton kivül egy hatalmas erős nagy sasmadár, lefelé forditott félholddal és karddal a karmaiban és győzelmi galylyal a szájában hirdeti városunk történelmi multját.

Nagyon természetes dolog azonban az, hogy a különböző alakulásai a városi pecsétnek csakis abból eredhetett, hogy a gyakran elkopott s ujjal felcserélt példányokat a vésnökök a megrendelő „Városi Tanácsnak“ tudtával és beleegyezésével, sőt határozott rendeléseire modulálták, különfélébb formáikba, a szerint a mint a történelmi tudásuk és izlésük hozta magával, de föltétlenül a szerint is, amint a történelmi idők önkénye reá nehezült városunkra is.

A Bach-korszak például levétette a koronát a sas fejéről — gondolván, hogy csak Bécset illetheti, kivette továbbá a kardot is a sas karmaiból, mert e dolgot is mint szimbolumot veszedelmesnek, „rebellis“ eszköznek vélte a magyar városok közönsége előtt, még a pecséten, a sas karma is. Holott a többi alakok ugy ezen korszak előtt, mint után is mind megegyezők abban, hogy a sas fején korona van.

Elvette a német hatalom a koronát és kardot városunk pecsétjétől, de adott cipókat a sas karmai közé, hogy ehen ne haljon a magyar. Ezen cipókkal felszerelt sas látható cimereink legtöbbjén most is. De nem csak a koronát és kardot szedte el, de még a szájában volt győzelmi galyat is megirigyelte tőle, mintha bizony Cápáry gróf és Kanizsa város lovas hadnagyai helyett a „Bach“ huszárok állották volna ki a harcot a törökökkel, az akkoron hatalmas vizekkel körül folyott Kanizsa vára, török erőd bástya-fokain.

1856. év január és február havában kiadott ügyiratokon levő pecséten még látható a korona és egyébb simbolikus dolog, de pár hónappal később, a korszakos önkény már megfosztotta a város pecsétjét a hagyományos jelvényektől, hagyott egy lesoványodott sast cipóval karmaiban.

Városunknak azóta annyi féle jelvénnyel van cimere feltüntetve, mint a hány pecsétje van, azonban a legrégibb kiadványokon látható pecsétek legtöbbje a mellett tanuskodik, hogy a városi pecsétnyomó jelvényei a város történelmi hirnevével azonositott régi dicsőségünket felidéző jogos simbolumokat tartalmaznak akkor, ha megmarad a sas karddal karmában és győzedelmi galylyal a szájában, fején koronával, bal karmában pedig egy leforditott félholddal hirdeti városunk dicsőséges multját.

HIREK.

Március 15.

Minden igaz magyar szive megdobbant a tegnapi napon, a szabadság felvirradásának fuvalma elhatott minden magyar szivébe. Ünnep volt tegnap, a szabadságnak dicső ünnepe. A honszerelem lángja melegitette a sziveket. Ifju és agg egyaránt lelkesedett és ennek a napnak örökké tartó fénye és melegsége viruló tavaszt varázsolt a szivekbe. Kossuth és Petőfi szelleme ott őrködött fölöttünk mikor az irodalmi és művészeti kör ünnepélyén elhangzott a „Talpra magyar,“ de nemcsak ezen egyesület, hanem az egyesületek nagyobb része is áldozott március 15-ike emlékének. Az ünnepségek lefolyásáról legközelebbi számunkban fogunk leszámolni.

Leány-gimnázium Keszthelyen.

Mint a „Balatonvidék“ értesül, egy kiváló tanügyi hölgy felsőbb leányiskolát, esetleg leány-gimnáziumot akar létesiteni Keszthélyen. A tárgyalások ez érdemben az illetékes tanügyi tényezőkkel folyamatban vannak.

Aki más kontójára iszik.

József Ferenc beállitott egy Magyar-utcai koresmába és ott alaposan neki látott az ivásnak. Miután vagy 3 litert leeresztett öblös torkán, el akart távozni, a koresmáros azonban nem engedte. Erre előadta, hogy ő Horváth József és Kovács Károly kontójára ivott, kiknek a koresmárostól járandóságuk van a kertben végzett munkálatokért. A koresmáros megnyugodott ebben s Józsefet eleresztette. Azonban nem nyugodott meg Horváth és Kovács, kik Józsefet oly alaposan helyben hagyták, mert kontójukra ivott, hogy az ütlegek nyomát kék és zöld foltok jelzik.

Javithatatlan tolvaj.

Benkő Migyóri Mihály helybeli nagybőgős kárára folyó hó 10-én egy pár cipőt elloptak. A rendőrség a tettest Somogyi Lajos ismert rovott multu csavargó személyében kézrekeritette. Somogyi csak a napokban jött haza s már is megkezdte mesterségét. A cipő is előkerült, mert bevallotta, hogy egy ismeretlen társával 80 fillérért Kis Lajos vasuti napszámosnak adta el. Somogyi, kire valószinüleg még néhány lopást rá fog bizonyitani rendőrségünk, fogva marad.

Aki a rendőrséget meglopja.

Sebestény Ferenc a rendőrségi bejelentő hivatal kezelőjének kárára kocsisa, Tálosi József lovai szerszámából 11 korona értékü szijjat ellopott s azután buesut mondott a kapufélfának.

Eszteregnyei szinészet.

Eszteregnye községben néhány nap óta szinészek vannak. A társulat, mely körülbelül 7—8 tagból áll, csak akkor tartja meg előadásait, ha kellő számu publikum jön össze a község koresmájában. A müsoron a legujabb szindarabok szerepelnek. A mi a játékukat illeti, nincs róla biztos tudomásunk; a belépő-dij ugyan pénzösszegben van megállapitva, de elfogadják azt természetben is. Rosz nyelvek azt mondják, hogy a legutóbbi előadásnál egy kosár tojás jött össze a pénztárnál.

Elfogott csavargók.

A tavaszi enyhe idő beálltával megkezdődik a vándorlás, az országutak, de városunk is megnépesednek csavargókkal. A rendőrség érzi is ezt, mert majd mindennap egy-két csavargóval van dolga. Tegnap is két csavargót csipett el különböző utcákban, kéregetés közben. Szokásukhoz hiven gorombáskodtak ott, ahol nem kaptak. A csavargókat szülőföldjükre toloncolják.

Szerelmi viszony apa és leánya között.

Mágocsról irják lapunknak: Egy förtelmes szerelmi viszonynak jött nyomára néhány nap előtt az itteni csendőrség. Nagyhajmás község határában levő Nemerő-pusztán Szőke Antal uradalmi bognár látszólag a legboldogabb egyetértésben élt családjával: feleségével és 18 éves Katalin leányával. A békés egyetértés leple mögött a legförtelmesebb szerelmi viszony folyt le ez alatt az apa és annak leánya között. Két év előtt, 1901. április havában Szőke Katalin a pécsi közkórházban egy koraszült kis holt gyermeket hozott a világra. Másfél évvel később hasonló körülmények között szült egy kis gyermeket Szőke Katalin varrónő. Mint most kiderült, a két kis gyermek a leány és az apa förtelmes szerelmi viszonyának gyümölcse volt. E viszonyról Szőke Katalin anyja is tudott, ámde a leány épp ugy, mint ennek anyja, senki előtt nem merték felfedni gyalázatukat, mert Szőke Antal mindkettőjüket a megöléssel fenyegette. A vadállatnál is rettenetesebb érzésü apa a szerelmi viszonyt még egyre folytatni akarta leányával és mikor a leány a mult héten ellenszegült apjának, az irtózatos titok kipattant és csakhamar tudomást szerzett erről a mágocsi csendőrség. Szőke Antalt és leányát a csendőrség letartóztatta és Sásdra vitte az ottani járásbiróság fogházába, honnét átszállitották a pécsi kir. ügyészség fogházába. Szőke ellen a vérfertőzés, leánya ellen pedig a fönt jelzett vád alapján inditották meg az eljárást.

Gyujtogató gyermekek.

Horváth Mihály pusztavecsi lakós lakházának udvarán állott két kazal szalma. Egy napon a szalma-kazal egyszerre lángban állott s mielőtt eloltha tták volna, már meggyuladt a gazda pajtája, mely takarmányostól együtt elégett. A kár 2500 korona. A megejtett tüzvizsgálat kideritette, hogy a tüz ugy keletkezett, hogy a gazda 8 éves Tamás nevü fia egy 8 éves pajtásával gyufával játszott ott a kazal alján, amitől ez megyuladt. A gondatlan szülőket feljelentették.

A mészáros és a szatócs.

A kuria törvényképen kimondotta, hogy szatócs és mészáros nem lehet községi biró. A fenálló törvények és rendeletek értelmében ugyanis a birónak kötelessége a szatócsüzleteket és mészárszékeket időről-időre megvizsgálni, illetőleg ellenőrizni. Önmagával szemben azonban ennek a kötelezettségének a biró nem tehet eleget, ha maga is mészáros vagy szatócs.

A házasság Kinában.

A házasságközvetitő Kinában nagyon tekintélyes és becsült férfiu. Számon tartja a házasulandó fiatalokat és a kezdés rendesen tőle ered. Aki legutoljára értesül a rá leselkedő — boldogságról, az a menyasszony. Mikor neki szólnak, akkor már minden rendben van, mindössze egy heti időt engednek neki, hogy a szülői háztól bucsuzkodhassék. Hogy van-e kedve hozzámenni a legényhez, azt soh'se kérdik tőle. Kinában ismeretlen portéka a kérőnek adott kosár. A kézfogó utáni napon a vőlegény ajándékot küld mátkájának. Az ajándék egy sonka, egy zacskó pénz, egy pár kacsa, egy pár csirke, két szál cifra gyertya. Mindezt piros tálcán viszik a menyasszonynak, aki ugyancsak piros tálcán küldi vissza a vőlegénynek a sonka felét, az egyik kacsát, az egyik szál gyertyát (ezt az első gyermek születésekor gyujtják meg) — csak a zacskó pénzt tartja meg egészen. A lakodalom szine a piros. A menyasszonyi ruha piros, piros a fátyla is, a lakodalmas menet élén egy piros ruhába öltözött férfi halad, mindez azért van igy, hogy a menyasszony rózsaszinben lássa a világot. Az esküvő után az ujasszonynak három napig se szólni, se sirni, se nevetni nem szabad. Érdekes dolog, hogy bár, amint látható, a szivnek, a vonzalomnak a kinaiak házasságában jóformán semmi szerepe nincs, e házasságok rendesen szerencsések. Legalább az egész Keleten alig van ország, amelyben a hitvesi hűséget, a házasság erkölcsét oly szentnek és szentül tartanák, mint Kinában.

Legjobb és legmegbizhatóbb kerti és gazdasági **magvak,**

valódi magyar lucerna, belföldi vörös virágu lóher, Gróf Teleki Arvéd-féle sárga és óriási vörösfaju burgondia takarmány répamag; ugyszintén francia perje, muharmag, különféle fűmag, baltacim, biborhere **arankamentes és csiraképes minőségben** a legolcsóbb árban kaphatók

Balaton Testvérek

füszer és magkereskedésében Nagykanizsán.

Kitünő minőségü **oltó gummi és oltó kések**

legjutányosabb árban kaphatók

Weiss és Ledofsky cégnél

Nagykanizsán.

Üzletalapitás 1877. évben.

MILTÉNYI SÁNDOR CIPÉSZMESTER

ajánlja dusan felszerelt raktárát,

hol mindennemü uri-, női-, gyermek- és babycipők, bokavédők, bőrharisnyák (gamaschnik), bőr és cipőkenőcsök és minden e szakmába vágó áruk

a legjobb minőségben

jutányos áron beszerezhetők.

Mérték után rendelt lábbelik különös gonddal készülnek.



ÜZLET-MEGNYITÁS.

Tisztelettel értesitjük a nagyérdemü közönséget, hogy Nagykanizsán, Erzsébet királyné-tér, rác hitközség épületében a mai kor igényeinek teljesen megfelelő

Divat- és vászonáru kereskedést

nyitottunk, melyben mindennemü ruhakelméket, mosó és szövöttárut, rumburgi vásznat, női ruhabéléseket és e szakba vágó mindennemü árucikket állandó nagy választékban tartunk raktáron.

Hivatkozva még e téren szerzett több évi tapasztalatainkra, reméljük, hogy a t. vevő közönség becses pártfogásával uj üzletünket is megajándékozza, melyet törekedni fogunk pontos és figyelmes kiszolgálás által mindenkor kiérdemelni.

Teljes tisztelettel

Kohn és Kaufman.

!! UJDONSÁG !!

Elvállaljuk mindennemü női ruha, női és férfi fehérnemü, ugyszintén ágyfelhuzatok gyors, pontos és jutányos elkészitését.

Gyászruhák 6 óra alatt készittetnek.

Pontos és figyelmes kiszolgálás.

Mindennemü könyv jutányos áron

szép és tartós

gyorsan teljesiti **bekötését**

Krausz és Farkas

ujonnan felszerelt

könyvkötészete.

Minden e szakba vágó munka

tartós és izléses kivitelben.

Iskolaszerek dus választékban.

Jutányos árak! **Pontos kiszolgálás!**

II. évfolyam 76. sz. Nagy-Kanizsa, 1903. kedd március 17. Egyes száma 2 fillér.

NAGYKANIZSAI FRISS UJSÁG

Előfizetési ára:
Helyben házhoz hordva egy hóra 60 fillér. ∴ ∴ ∴
Vidékre póstai küldéssel egy hóra 1 korona 20 fillér.

Kiadó tulajdonosok: Krausz és Farkas.
Felelős szerkesztő: ILOSVA HUGÓ.
Szerkesztőség és kiadóhivatal: Krausz és Farkas papirkereskedése.

Megjelenik naponta korán reggel.
Nyomatott a „Nagykanizsai Friss Ujság" szerződéses nyomdájában.

Lázadás Portugáliában.

Egy hirhedt sikkasztó elfogatása.

Molnár Józsiás meghalt.

Ami kis eredetiség van még a képviselőházban: letörött róla egy darab. Még pedig az értékesebb része. Molnár Józsiás, a kézdivásárhelyi kerület képviselője meghalt tegnap. Mert hijján vagyunk az eredetiségnek ma. Még néhány év előtt a ravaszkodó furfangnak játtuk a politikai képviselőjét Csatár Zsigmondban; hallottuk a Kolozsvári Kiss István édesen gyermekes komoly szavait, a ragyogó becsületességü Csanády bácsi sarkantyujának pengését, Orbán Balázs bátyánkat, aki által az államadósság, [illegible]hogy megindult Brassóból ötszáz [illegible]ióból, ötezer billióvá dagadt, mire Kolozsvárig ért.

Nem szólok a nevezetes alakokat megelőző korszakról. A Csiky Sándorokról és a Patay Istvánokról. Az emlékezetem odaig nem ér. Nem sorozom ebbe a gárdába az ötletek nemrég elhunyt mesterét, Beöthy Algernont, se Bessenyey Ferencet, akinek a humora csiszolt. Azok az emberek, akik már Nietschét olvasták, azok már nem szeplőtlenül fogantatott humoristák.

Molnár Józsiás a tulajdon komolyságát emelte a humor magaslatára. Ős eredetiség, a vele egyrangsoron élt emberek gondolkodása volt az a becses valami, amivel ő derültséget tudott fakasztani. Nem kacagtatót mondott; mert mondása inkább a lelket táplálta derültséggel s nem a nevető izmokat zaklatta tevékenységre. Az ő arcára tapadt a szemünk fénye, ha beszélt s vártuk, hogy beszéljen, hogy sokat beszéljen, mert minden komoly érve, sokszor borongós mondása nyomán ott settenkedett egy csipetnyi székely ötlet.

„Tiltakozom az aranyvaluta ellen, szólott, mikor Wekerle az aranyvalutát dicsérte, — mert az arany nem lehet forgópénz. Az aranyat a magyar ember a kasztlisiókba rakja és soha se ereszti ki onnan." E beszédje után tapad szájra a Valuta szó.

Majd máskor, amikor a szénára viteli tilalmat rendelt el Bethlen András miniszter, ekként kiáltott fel Molnár Józsiás:

— Az osztrák marhaállománynak a magyar kormány megad mindent, de nekünk semmit!

A nagyképüek, a nemzetközi és helyi érdekü gyászolók szokatlannak találják majd a most megirt gyászjelentést.

Pedig az én gyászom őszinte és igaz. Mert kedves és derült órákat szerzett nekünk ez az egyszerü ember, aki e maga kedélyes egyszerüségével föléje emelkedett az excellenciás nagyképüeknek.

Elevenen eltemetve.



Már megemlitettük, hogy Krakóban Lembas Bronislava pogojarzi születésü munkásnő elevenen temette el 7 éves törvénytelen kis leányát.

Mai képünk azt a jelenetet ábrázolja midőn a gyilkos anya megmutatja a törvény embereinek azt a helyet, a hová leánykáját temette.

Katasztrófa a városi villamoson.

— Saját udósitónktól —

Budapest, márc. 16.

Hüvös József ur körül ismét vérvörös a láthatár. Artatlanul kiontott vér kiált fel ismét az égre s egy borzasztóan sujtott, kétségbeesett család átka sujtja azokat, akiknek birvágya okozta a tegnapi katasztrófát.

A 190. számu villamos kocsi az Erzsébet-körúton tegnap délután elgázolta bélavári Burchhardt Gusztáv nyugalmazott tanárt. A szerencsétlen ember mi[illegible] rajtuk ment keresztül az uton 21. számu ház előtt. Háta mögött jött a kocsi. Burchhardt nem látta, de nem is láthatta, annál is inkább nem, mert a kocsivezető nem is csengetett, sőt amikor közvetlen közelébe ért Burchhardtnak fokozta a menetsebességet s a kocs aztán teljes erővel rohant neki bélavári Burchhardt Gusztávnak.

A szerencsétlen embert a kerekek a szó szoros értelmében szójjelmarcangolták, ugy, hogy csak a holttest zsebeiben talált irásokból lehetett kilétét megállapitani.

A katasztrófa fővárosszerte óriási föl[illegible]háborodást keltett, annál is inkább, mert nyilvánvaló, hogy mint a legtöbb szerencsétlenség alkalmával, itt is egyes-egyedül a városi villamost terheli a felelősség.

A vizsgálat megállapitotta, hogy Fejszés Elek, aki csak három hét óta kocsivezető, mikor Burchhardtot meglátta, nemcsak hogy nem fékezett, de fokozta a sebességet. Ugylátszik, nagyon megijedt, mikor látta, hogy a katasztrófát el nem kerülheti és fékezés helyett gyorsitott. Az utasok, akik a kocsivezető körül álltak, hasztalan kiabáltak, integettek, a robogó vérpad pillanatt alatt végzett áldozataival.

Kideritette a rendőrség által megindi[illegible]tott vizsgálat, hogy a vérfagyasztó szerencsétlenséget a városi villamos ismert könyelmüsége és kapzsisága okozta. A kocsi tiltott sebességgel robogott végig a körúton, melyen — vasárnap délután lévén — ember ember hátán tolongott. A társaságnak a nagy forgalom lebonyolitására sem elegendő kocsija, sem megfelelő számu és készültségü személyzete nincsen.

Ebből a személyzetből való Fejszés István is. Ha alkalmas egyén vezeti tegnap a 190. számu kocsit, a szerencsétlenség ki lett volna zárva, mert az ügyes kocsivezető pillanat alatt tisztában van a helyzettel s megtudja állitani a kocsit.

Persze, a törvényes menetsebesség betartása, uj kocsik készitése, megfelelő személyzetnek alkalmazása több kiadásba kerül s Hüvös József ur azt az osztalékot fizeti a részvényeseknek, a melyet a törvény és a közbiztonsági követelmények rovására megtakarit.

Nap nap után uj vér jelzi a városi villamos utját.

A rendőrség, miután nyilvánvaló, hogy a társaság részéről bünös gondatlanságról van szó, erélyesen folytatja a vizsgálatot, melyet Kórody rendőrfogalmazó vezet.

A sorozást elrendelték. Nagy a bizalom a honvédelmi minisztériumban, hogy a katonai javaslatokat hamarosan elfogadják. Immár szét ment a rendelet a vármegyékhez, hogy a sorozást április 1-én kezdjék meg.

ORSZÁGGYÜLÉS.

Képviselőház ülése.

Elnök: gróf Apponyi Albert.
Jegyzők: Teleky, Nyegre, Endrey.
Jelen voltak: Széll, Széchenyi.

A Ház nemzete.

Elnök meleg szavakkal pareritálta el Molnár Józsiás, a székelyek érdekében fáradhatlan működő képviselőt. A Ház jegyzőkönyvileg örökítette meg az elhunytat.

Következik:

az ujonclétszám felemeléséről szóló javaslat tárgyalása.

Bogár Ferenc főleg azért szólal fel, hogy a volt nemzeti párt ellen mondott támadásokat elháritsa: Nincs szüksége elvbarátainak a védekezésre. Elvtagadás nem történt. Buzáth Ferenc, Apponyi egykori határozati javaslatát adta be, azon hiszemben, hogy volt nemzeti párt azt meg szavazza. De nem vette figyelembe, hogy a viszonyok most mások. Nagy zaj a szélső baloldalon.

Olay Lajos: roszabbak!

Kubik Béla: Szegre akasztották el. veiket. (Zaj az ellenzéken.)

Bolgár Ferenc: Buzáhtnak nem volt egyébb célja, mint a volt nemzeti párt betagasztása, valamikor párthomló akcióba. És nem sikerült. A volt nemzeti párt programmjának főpontja nem a katonai követelések voltak. Tessék megnézni a választási kiáltványokat. Voltak a nemzeti pártnak katonai nemzeti követelményei.

Olay Lajos: Szegre akasztották őket. (Zaj)

Polgár Ferenc: ... ezeket most is fenntartják. csakhogy megvalósitásuk érdekében a szabadelvű párt érdekében küzdenek. A javaslatot elfogadja. (Zajos helyeslés jobbfelől.)

Sebess Dénes szomorusággal hallotta Bolgár beszédét. Bolgár katonai kérdésben szakembere volt a régi nemzeti pártnak, mostani álláspontja elvtagadást jelen..

Iványka Oszkár: Ne gyanusitsonl (Nagy zaj s ellentmondás a szélső baloldalon.) Aki a politikai életben gazember, az a magánéletben sem különb. (Viharos zaj a szélsőbalon).

Olay Lajos: Elnök url Ez terrorizmus! A szólás szabadság megsértése! (Nagy zaj a szélsőbalon. Ellentmondások jobbfelől.

Sebess Dénes: Fejérváry visszautasitotta a nemzeti párt követeléseit. Szentiványi ragaszkodott hozzájuk, s most Bolgár azt állitja, hogy megvalósultak. Micsoda ellentmondás ez? Hol van a volt nemzeti párt programmja?

Ezután közgazdasági szempontból birálja a javaslatot, s azt állitja, hogy a katonai szállitások terén tűnnék ki legjobban Magyarország gyarmati mivoltja. A magyar ipar érdekében nem történik a hadsereg részéről semmi, dacára a sok ellenzéki felszólalásnak. A magyar iparosok hasztalan pályáznak a katonai szállitásoknál. Figyelembe sem veszik őket.

Kubik Béla: Sem miniszter, sem államtitkár sincs jelen.

Gabányi Miklós: Még 40-en sem vagyunk (Zaj.)

Kubik Béla (a joboldal felé) Önök nem fáradnak, nem dolgoznak. Legalább az ülésre eljárhatnának. (Ellentmondás jobbfelől.)

Sebess Dénes szünetet kér.

Elnök az ülést felfüggesztette.

Szünet után

Sebess Dénes azt óhajtja, hogy a hadseregbe besorozott iparosokat ne használják fel iparos célokra. Végeztessék el a kisebb munkákat is polgári emberekkel. Konkrét adatokat sorol föl annak bizonyitására, hogy a helyőrség szállitásai körül visszaélések történnek. Ezután politikai szempontból birálja a javaslatot s főleg a nemzeti nyelv mellett foglal állást. A javaslatot nem fogadja el. (Élénk helyeslés a szélsőbalon.)

Elnök a vitát holnapra halasztotta.

Egy hirhedt sikkasztó eltogatása.

— Saját tudósitónktól. —

Érdekes esemény foglalkoztatja most Turócz-Szent-Márton lakosságát. Az illeni Starbo Balkó fogadóban lakott közel egy hétig egy körülbelül harmincz éves uriember; bőven költekezett, a vendégkönyvben mint Blaskovics Géza csongrádi főbirló szerepelt.

A pazar költekezés gyanut keltett a rendőrségnél és figyelni is kezdte a titokzatos embert. Tegnapelőtt az odavaló rendőrség körözö levelet kapott, amelyben a fővárosi rendőrség kéri, Schmied László surági vasuti vasuti pénztárnok letertóztatását, aki napokkal ezelőtt huszezerkorona elsikkasztása után megszökött s azóta teljesen nyoma veszett. A rendőrség sejtette, hogy bizonyosan Schmieddel van dolga. Meg is hagyták neki, hogy amig Csongrádra sürgönyöznek igazolása ügyében a válasz megérkezéig a fogadót ne hagyja el. Annyi való is inkább a sikkasztónak vélték, mivel állitását, hogy ő Blaskovics Géza, semmiféle okmánnyal igazolni nem tudta.

A titokzatos ember azonban Rutkára ment, a honnan az esti gyorsvonattal elutazott. Utközben azonban Pribócon elfogták és egyenesen a járásbirósági fogházba vitték a csendőrök. Kihallgatása alkalmával beismerő vallomást tett, hogy ő Schmied László surányi vasuti tehertáru pénztáros és körülbelül husz ezer koronát sikkasztott a reá bizott hivatalos pénzből, a melynek nagy részét előadta. Megmotozásakor még egy éles beretvát is találtak nála.

Kétszer öngyilkosságot kisérelt meg a fogházban, a mit azonban az örök meghiusitottak. A sikkasztó pénztáros apja sajátjából a hiányzó összeget megtérítette. Schmied Lászlót tegnap kisérték át a nyitrai ügyészség fogházába.

Március 15.

A legnagyobb nemzeti ünnepnapot az egész országban, sőt az ország határain kivül is, mindenütt, a hol igaz magyarok vannak, lelkesen megünnepelték.

Hivatalos ünnepségek ez alkalommal sem voltak, a hivatalos Magyarország mostan sem ünnepelt, nem mert, ném tudott, vagy nem volt neki szabad ünnepelni.

De ünnepelt mindenütt a nép, a melynek a szive diktálja az ünnepnapokat és nem a hivatalos ukaz.

A tegnap lefolyt ünnepségek között Budapesten első helyen áll az ifjuság, a Petőfi társaság a munkások és az ujságirók ünnepei.

A vidéki ünnepségekről pedig a következő ujabb tudósitásokat kaptuk:

Fiume, márc. 15.

Március 15-ét a fiumei Magyar Kör este a Deák-szállóban ünnepelte meg óriási közönség jelenlétében. Az ünnepi beszédet Czink Lajos kereskedelmi akadémiai tanár tartotta. Dr. Mayländer Sámuel orvos olasz nyelvü hazafias beszédét és Garady Viktor iró a szabadságharcról szóló elbeszélését nagy lelkesedéssel hallgatták. Jókainak Abbáziából küldött levele, amelyben sajnálatát fejezi ki, hogy üdülését nem szakithatja meg és levelének hazafias érzelmeiről szóló részeit percekig megéljenezték. A Magyar Kör dalárdája és hazafias szónoklatok tették a müsort változatossá. A vasuti altisztek köre a népkertben tartott ünnepélyt. Az ünnepi beszédet Vastagh alolnök tartotta. Utána szavalatok következtek, azután társasvacsora volt, amelyen lelkes pohárköszöntők hangzottak el.

Szent-Gotthard, márc. 15.

Szent-Gotthard határszéli kis város lélekemelő ünnepélt rendezett a szabadság évfordulóján. amelyen ugy a városból, mint a vidékről óriasi nép volt. A gimnázium iskolai ünnepélyen ünnepi beszédet Botar Imre gimnáziumi tanár mondott. Abrányi Emil márciusi dalát Csaplovits Elemér gimnáziumi tanár szavalta el. Majd egy másik tanuló elszavalta Petőfi nemzeti dalát. Közben az ifjuság hazafias dalokat énekelt. Ezt követte Szent-Gotthard közönségének ünnepélye az összes egyletek részvételével mellett, mely leirhatlan lelkesedéssel folyt le.

A király Budapesten.

Budapest, március 16.

A király ma, az általános kihallgatások előtt a közös hadügyminisztert fogadta külön kihallgatáson.

Az általános kihallgatás tiz órakor kezdődött és ezen megjelentek: gróf Zichy Nándor, báró Podmaniczky Géza, gróf Andrássy Gyula, gróf Batthyányi Lajos és gróf Hadik-Barkóczy Endre valóságos belső titkos tanácsosok. Kiss Pál államtitkár, báró Nopcsa Elek, Reviczky Ambrus közigazgatási biró, Zoltán Elek, gróf Zichy Aladár és gróf Zichy János kamarások, báró Weigl József és Dilmann Oszkár vezérőrnagyok. Fodor Tivadar ezredes, Ottlik István miniszteri lanácsos, Kötsön Lajos, Csoboth Simon, Lers Vilmos és Tóth Tivadar miniszteri osztálytanácsosok, gróf Benyovszky Nórie és fia Rudolf, Szili Adolf, Szervassy Imre, Simanek Emiles, Irsay Artur egy. tanárok; Deutsch Andor, tal szerkesztő neje; Kiss József ügyész, Csák Alajos Czirják a minorita rend tartzmányfőnöke; Katinszky Emil c. prépost; dr. Böhm János és Csekő Gábor kanonokok; Giergl Kálmán és Korb Flórián épitészek; Huszka Jenő miniszteri segédtitkár, dr. Telegdy Zsigmond járásorvos.

Együttesen fogadta ő felsége a Békéscsabai Jótékony-Nőegylet képviseletében Zsilinszky Mihálynét, Pfeiffer Ilonát és Galiczey Lujzát; az országos gyermekóvó intézetek képviseletében Hagara Viktor főispánt és Röser Jánosnét; Szeged város küldöttségét. amely a következő tagokból állott: Pálffy Ferenc polgármester, Lázár György és Kelemen Béla országgyülési képviselők, dr. Tóth Pál főjegyző, Szekerke Lajos tanácsos és Magyar Gábor kegyesrendi tartományi rendfőnök.

LEGUJABB.

—

A közös hadügyminister Budapesten

Budapest, március 16. (Saját tudósitónktól.) Pittreich Henrik lovag, közös hadügyminister ma Budapestre érkezett a hol ő felségénél jelentkezett audenciára. Ezután a beteg honvédelmi minisztert látogatta meg.

—

A szocialisták programmja.

Domain, március 16. Jaures tegnap itt hosszabb beszédet mondott, amelyben kifejtette a szociálista párt programmját és kijelentette, hogy a bányák, vasutak és finomitók államosittásának a hive. A kongregációkat illetőleg kijelentette, hogy ha a republikánus többségnek csak egy csoportja is nem ugy szavaz, amint Combes miniszterelnök kivánja, tudni illik az összes kongregációk eltörlése mellett, akkor az egész szociálista párt megint átmegy az ellenzékre.

—

Arábia.

Aden, marcius 15. A molla ellen eljáró csapatok március 10 én elkergették az ellenséget a lazakantei kut mellől és 14 embert megöltek, 16 ot pedig megsebesitettek. A molla Ogadenbe ment, hogy lövőszerkészletét kiegészitse.

—

A venezuelai zavarok.

Caracas, márc. 15. A kormány csapatai ujra megszállták Carupanot.

New-York, márc. 15. Caracasból jelentik tegnapi kelettel, hogy Castro elnök La Victoriába ment, hogy ott nehány napig pihenjen és kidolgozza a kongresszus elé terjesztendő üzenetet. Ugyanez a távirat jelenti, hogy a kormány csapatai Cumarebo mellett megverték a lölkelőket.

—

Katonai brutalitás Zágrábban.

(Saját tudósitónktól.) Zágráb, március hó 16. Véres katonai botrány szinhelye volt ma a Petrinautca. Egy Schelik Rudolf nevü utász-főhadnagy biciklin száguldozott az utcán olyan sebességgel, a mely egy ilyen nagy forgalmu utcában semmikép meg nem engedhető. Ugyancsak erre vitte a dolga Revercsák Pált is, aki egy ittení kertnek őre. Amint Revercsák az utca egyik oldaláról a másikra átakart menni, az őrült sebességgel vágtató főhadnagy nekiment biciklijével és feldöntötte Revercsákot. Amint Revercsák feltápászkodott rendőrárt kiáltott, mire a főhadnagy kardot rántott és sulyosan megsebositette Revercsákot, mert a kórházban ápolják.

—

Miniszteti rendelet a postautalványról.

A postaszabályzatok szerint a postautalvány pénzrovataiban az utalványozott összeg beirása után üresen maradó hézagokat a föladónak vastag tollvonásokkal ki kell töltenie. Mind a mellett ugy a fölvevő, mint a közbesitő postahivatalok a rendeletek ellen még mindig gyakran vétenek s e mulasztások több esetben a kincstár nagyobb kárositását vonták maguk után. A kereskedelmi miniszter ennek következtében végre elrendele és szigoruan utasitotta a post- és táviróhivatalokat, hogy a postautalványok fölvétele, illetve a kifizetésre beérkező postautalványok kezelése körül a már kiadott rendeletekhez pontosan alkalmazkodjanak, de különösen minden de különösen minden egyes postautalvány fölvételénél győződjenek meg arról, hogy a postautalvány föladója a postautalvány pénzrovatában a pénzösszeg beirása után üresen maradt hézagokat erős tollvonásokkal kitöltötte e. Ha ez nem történt volna meg, a föladó mulasztását maga a fölvevő közeg a föladó ildomos figyelmeztetése mellett pótolja.

Nagy tüzvész a Nemzeti Lovardában.

— Saját tudósitónktól. —

Budapest, márc. 16.

Nagy tüzvész pusztitott ma éjjel a Nemzeti Lovardába.

Ugy 1 óra tájba az Eszterházy-utcában mágnás negyed csendjét rémült kiáltások zavarták meg.

— Ég a Nemzeti Lovarda!

Csakugyan, hatalmas füst oszlop majd később lángnyelvek törtek elő a Nemzeti Lovardából.

Csakhamar kiderült, hogy a Nemzeti lovardának hatalas istállója gyulladt ki és ég.

Rendivül veszedelmes volt a tüz. Az istálló padlására éppen tegnapelőtt herdtak fel tizenhét kocsi szénát és 8 kocs szalmát.

Ez az istállóknak a Szentkirályi-utca felé eső részén volt beraktározva.

Egy lovász fiu vette észre legelőbb ezen az oldalon a tüzet. Azonnal elfutott a szomszédos Festetich palotába, a honnan tüzoltóknak telefonált.

Ezek a VIII. kerületi központi és önkéntes tüzoltók a zonnal kivonultak Blaschnek Hugó tüzoltótiszt vezérlete alatt és hozzálogtak az oltáshoz, a mi eltartott reggeli hét óráig.

Az éjjel meglehetős szél is volt és ennek következtében a tüz nagy gyorsasággal tovább harapózott a tetőn.

A tüzoltók mindjárt tisztában voltak azzal, hogy az istálló tetőzetét nem lehet megmenteni, mert a padláson felhalmozott széna és szalma a legjobb tápot nyujtotta a tüznek.

Félő volt azonban, hogy a szomszédos Festetich és Károlyi-palotákra fog átharapózni, ami a szélben könnyen megtörténhetett volna.

Szerencsére a tüzoltók fáradságának ugy ezek a paloták, mint a közvetlen közelben levő többi épületei a Nemzeti Lovardának. épen maradtak a tüztől.

A tüz pirosra festette az égboltozatot, ami az egész városban látható volt. Az emberek mindenfelől siettek a helyszinére és dacára a késő éjjeli óráknak vagy ezer ember nézte végig a tüzet.

A tüz keletkezésének okát a helyszinén megjelent bizottság nem tudta pontosan megállapitani.

Annyit azonban konstatáltak, hogy ha nem is gyujtogatás, de vétkes könnyelmüség feltétlenül a tüz okozója.

Mindkét ügyben folyik a nyomozás. A tüz okozta kár 25,000 korona.

Lázadás Portugáliában.

Madrid, március 15.

A legujabb portugáli hirek szerint Coimbrában komoly a helyzet. A zavargók megtámadták a törvénykezési épületet, összetörték a butorokat és kövekkel dobálták meg a katonákat. A katonaság kénytelen volt a tömeg közé lőni.

A halottak között egy gyermek is van. Sokan megsebesültek. A szomszéd helységekben félrevertók a harangokat, mire azoknak a lakosai is Coimbrába mentek, ahol a lakosság nagyon fel van háborodva a rendőrség ellen. A kereskedők egyesülete és sok magánszemély feliratot intézett a királyhoz azzal a kérelemmel, hogy vonja vissza azokat a pénzügyi intézkedéseket, amelyek a zavargásokra okot adtak.

Macedónia.

Konstantinápoly, március 15,

A porta folyton értesiti a nagykövetségeket a reform-munkálatokról, de egyuttal panaszkodik a reformok végrehajtásának nehézsége és a bandák szüntelen garázdálkodása miatt, amelyet a bolgár kormány intézkedései ellenére Bulgáriából szitanak, sőt elpanaszolja, hogy sok amnesztiát kapott bolgár ember rögtön csatlakozott a bandákhoz.

A porta értesitette továbbá a nagyköveteket a peesozói kerületben Szarafov bandájával vivott harcról. Szarafov lovát és köpönyegét a csatatéren hagyva, a banda egy részével Bulgáriába szökött. A porta tegnap szóval és irásban értesitette az orosz és osztrák-magyar nagykövetet a Bohemikában vivott és már jelentett harcról, továbbá arról, hogy Kara és társai, akik nemrég Monesztirban kegyelmet kaptak, meggyilkoltak és iszonyatosan megcsonkitottak egy Szehojein nevü derlepei törököt és végül, hogy e hó 11-én egy banda át akart kelni a bolgár határon, de a török csapatok megakadályozták az átkelést, amely alkalommal a bolgárok bolgár területről a török katonaságra lőttek.

A porta megkérte a svéd kormányt, hogy engedjen át néhány csendőrségének ujjászervezésére. A monasztiri valajetben eddig 1192 különféle vallásu és nemzetiségü gonosztevőt tartóztattak le közönséges büntettek és vétségek miatt.

BUDAPESTI HIREK.

— **Molnár Józsiás meghalt.** Molnár Józsiás, a kézdii kerület Kossuth-párti országgyülési képviselője tegnap délután rövid betegség után meghalt hatvankét éves korában. Molnár az 1892-iki választásoknál került be a Házba először. A Wekerle-miniszterium valutarendezési politikája ellen tartott beszédeivel tünt fel és sok derültséget szerzett a Háznak magyaros észjárásu, de mindig a székelyek érdekében és a székelység megmentésére irányuló beszédei által. Az 1896-iki választásoknál kimaradt a Házból és csak a ciklus végén került be ujra. 1901-ben ismét megválasztotta kerülete. Nehány héttel ezelőtt Csikba ment le s Győrffy Gyula ellen fellépett a függetlenségi jelölt támogatására. Ott hült meg annyira, hogy tüdőgyuladást kapott, amely ma megölte. A Vöröskereszt-kórházból, ahol meghalt, temetik kedden délután.

x **Mindenki tudja**, hogy a Mauthner féle impregnált takarmányrépamag a legnagyobb termést adja, hogy konyhakerti magvaiból a legjobb főzelék és zöldség terem és hogy virágmagvaiból fakad a legszebb virág. Szóval a Mauthner-féle magvak a legjobbak, készletei a legnagyobbak és árai igen olcsók.

x **Gézsa crémo** hölgyeink legkedveltebb és leghasználtabb arckréme. Egy tégely ára 90 fillér. Kapható kizárólag **Watterich Arnold** illatszer-nagykereskedőnél Budapest, VII. Dohány-utca 5 Alapittatott 1869-ben. Kitüntettetett 8 éremmel és számtalan elismerő oklevéllel.

x **Ingyen és bérmentve** kap minden egy kezelési könyvecskét, melyből bárki is képes hideg uton minden készülék nélkül még a legkisebb mennyiségben is **likőröket és rumot** az országszerte ismert aromáimmal előállitani. **Watterich Arnold**, Budapest VII. Dohány-utca 5. Alapittatott 1869-ben Kitüntettetett 8 éremmel és számtalan elismert oklevéllel.

Arcbőr és kezek ápolására ne használjon mást, mint a *Fortuna-crémet*. Egy tégely **1 kor.** Hozzávaló szappan **80 fillér.** Teljesen ártalmatlan! **A megfagyott testrészek** viszketése, metelikelen és fájdalmas, mely ellen az egyedüli biztos gyógyhatásu szer a *Halifax fagybalzsam*. Ára 1 korona. **Főfájást,** mely bármitől ered is, rövid pár perc alatt meggyógyit a *„Fortuna Migrain-Pastilla“*. Egy darab **30** fillér, 6 darab **1** korona **50** fillér, 12 darab **2** korona **80** fillér. Kapható **Schuberth Arnold** gyógytárában, Budapest, VII., Csengery- és Dobutca sarok

HIREK MINDENFELŐL.

— **Körözött csaló.** Tauber Adolf ékszerész-ügynek kilencezer korona erejéig elkövetett csalás után megszökött. Tauber 47 éves krakói születésü, maga termetü; haja és bajusza szőke, arc sovány, ruházata elegáns.

— **„A vadászat mesterségéről.“** Lakatos Károly az elismert vadászati szakiró igen figyelemre méltó és érdekes könyvet irt a vadászat mesterségéről. Eddig megjelent ilyen irányu szakmunkái már régebben felkeltették a vadászsportot kedvelők figyelmét s a legmagasabb körökben is, de a természet iránt érdeklődő irodalmi körökben is, mindig feltünést keltettek azok a szakszerü ismertetések és tudományos fejtegetések, melyek a Lakatos Károly neve alatt részint folyóiratban, részint önálló munkákban megjelentek. Ezuttal az a magas kitüntetés érte Lakatos Károlyt, hogy József Agost királyi herceg fogadta el „A vadászat mesterségéről“ irt harmincöt ives fényesen illusztrált nagy munkájának afánlását. Feljegyezzük ezt, mint igen érdekes irodalmi eseményt, mert alig volt még példa arra, hogy magyar iró munkájára a legmagasabb kitüntetésnek ezen formájában részesült volna. És feljegyezhetjük szzal a megnyugvást keltő tudattal, hogy a magas kitüntetés méltó irónak jutott, mert Lakatos Károly szakmamunkái magas irodalmi szinvonalon állanak és jóleső magyaros szellem, töről metszett nemzeti vonások helyezik az ő irodalmi munkásságát oda, ahol a kitüntetésre szolgáló érdemeket kell fölkeresni, József Agost kir. herceg finom érzékkel ismerte föl a poéta lelkü szerző irói kvalitását és magas családjának legtisztább hagyományai szerint teszi, hogy a Lakatos Károly magyar iiró egyéniségét, az elismerésnek és bizalomnak ezen kitüntető jeleivel honorálja. A diszes kötet Szegeden, Endrényi Imre kiadóhivatalában van még sajtó alatt s néhány hét mulva jelenik meg a könyvpiacon.

x **„Nemcsak a gyomor, de a szem is megkivánja a magáét“**, mondja egy régi közmondás, s hogy ez mennyire igaz, láthatjuk abból, hogy az ügyes körültekintő háziasszony mint iparkodik az asztalára kerülő ételnek nemcsak jó izt, de megfelelő szép formát is adni és szinte örömmel fogadja az oly eszközt, mely neki ebben segitségére van. Ezért a mai konyhában az edény-, eszköz- és gépfélék egész seregét találjuk, melyek még mindig ujabb és ujabbakkal szaporodnak. — A „Victoria“ főzelék- és gyümölcsgyalu ezen a téren a legujabb ujdonság, mely sokoldalu használhatóságával, de meg azért is mert még eddig nem látott csinos, szép formákba lehet vele az összes gyalulható zöldség- (főzelék) és gyümölcsféléket apritani: mindenkit bámulatba ejtett. Kapható: Kertész Tódornál Budapest, Kristóf-tér. Lásd mai hirdetését.

x **Bajusz- és szakállnövesztőt, hajnövesztőt, arcszépitőt** csakis Tábor gyógyszerész mai hirdetése alapjan tessék rendelni!

x **Próbálja meg** és győződjön meg, hogy nem csalás. 25 krajcár nem a világ, ezért küldök 10 db gyönyörü szép Husvéti képeslapot postadijmentesen, a képeslapokért a pénz bélyegben előre beküldendő. 100 db finom csontszinü vizvonalos levélpapir és boritók 25 kr. 100 db szürke üzleti boritók 10 krajcár. Petőfi összes költeményei diszkötésben 1 korona. Kemény kötésü beiró könyvek korona fillér vonalzással 10 db 15 kr.

x **Fábián Béla** magkereskedő lapunk mai számában közölt hirdetésére olvasóink szives figyelmébe ajánljuk.

— **Közvágóhidi sertésvásár.** (Hivatalos jelentés déli 12 órakor.) Tegnapról maradt 97 darab. Ma érkezett 384 darab. — Déli 12 óráig eladtak 211 darabot. Mai árak: Öreg sertés, elsőrendü 108—112 korona, másodrendü 100—106 kor, selejtezett áru 96 kor. Fiatal sertés, nehéz 112—116 korona, középsulyu 104—114 kor., könnyü 100—104 kor., hussertés, süldő 104 korona, 100 kilogrammonkint élősulyban, minden levonás nélkül. A vásár közepes volt.

KERPEL-féle

Kézfinomitó

folyadék

a durva és felrepedt kezet

3 nap alatt

bársonysimává és **hólehérré**

teszi.

1 üveg ára 80 fillér.

Postai szétküldés:

KERPEL gyógyszertár

BUDAPEST,

Lipót-körut 28 | f.

4 üveg rendelésénél bérmentve.

A Neustädter-féle

alfoszforsavas

mész-vas-szörp mangánnal

többféle betegségnél rendkivül sikerrel használtatik és hatásában felülmulhatatlan; vastartalmán kivül könnyen emészthető mangántartalma miatt elősegiti a vérképződést. A szer könnyen bevehető és elősegiti az emésztést. Enyhiti a köhögést, oldja a nyálkát, mérsékli az izzadást és elősegiti a vér és csontalakulását.



Jó eredménynyel alkalmazható: Mell- és tüdőbajoknál, görvélykórnál, vérszegénységnél nemkülönben sápkórnál és rachitis (angol betegségnél) üdülő nehéz betegségek után, ideg és női betegségeknél.

Kapható minden gyógyszertárban, Budapesten **Török József** VI., Király-utca 12., **Török Sándor** VI, Andrássy-ut 26, és a készitőnél

Neustädter E.

„Orangyal“ gyógytárában

Postai szétküldés naponta utánvét mellett vagy az összeg beküldése ellenében. Doboz és csomagtásért 40 fillér számittatik.

Egy üveg ára 2 K. 50 f.

Hat üveg utánvételnél a szállitás bérmentve.



A már 28 éve a világ uraló eredeti angol

„Helical-Premier“

kerékpárokat mélyen leszállitva 125 frttól foljebb havi 8 és 10 frtos részletre elsőrendü **„Cyclon“** gépeket 90 frtért és kerékpár-alkatrészeket nagy bevásárlásaink folytán **30%-ra leszállitással** szállitunk vidékre is bárhová.

1 db I. rendü külső gummi jótállással	frt 5.—	és 3.50
1 db I. rendü belső gummi jótállással	„ 3.—	„ 2.—
1 db jóminőségü acetylen-lámpa.	„ 3.25	„ 2.—
1 pár kiütő pedál.	„ 2.75	„ 2.25
1 db jó minőségü kerékpár-lánez	„ 2.50	„ 1.90
1 db angol nyereg	„ 3.25	„ 2.—
1 klgr. calcium carbid	„ —.—	„ —.35

Nagy árjegyzék 300 képpel magyar vagy német nyelven ingyen és bérmentve

LANG JAKAB és FIA

kerékpár nagyraktára.

Budapest, VIII., József-körut 41. sz

Fióküzlet: VII., Rottenbiller-utcza 9.

Az árak kitünőségért kereskedünk és nem tetszés esetén a pénzt visszaküldjük vagy kicseréljük.

TŐZSDE.

Budapesti gabonatőzsde.

Buza 1903 áprilisra 7.52—7.50. Rozs áprilisra 6.70—6.69. Zab áprilisra 6.03—6.02. Tengeri 1903 májusra 6.13—6.10. Repce 1903 augusztusra 11.8—11.95.

Budapesti értéktőzsde.

Kiküzsdén kötetett: Osztrák hitelrészv. 689.2 Magyar hitelrészvény 750.75. Jelzálog bank 626.— Rimamurányi 485.—. Osztr.-m. államv. 699.75. Magyar hitelrészvény 750.75 Magyar 4 százalékos aranyjar. 121.10. Koronajár. 99.45. Leszámitolóbank 456.50 Osztr.-magyar államvasut részvény 691.75. Déli vasut 52.—, Német birod. márka 117.22. Villamos vasut 817.— Budapesti közuti vasut 620.50—.

Bécsi értéktőzsde.

Bécs, március 16. Osztrák hitelrészvény 690.00 Magyar hitelbank 752.—. Osztrák-magyar államvasuti részvény 694.—. Négyszázalékos magyar aranyjáradék 121.35. Nyugodt.

REGÉNY.

Társadalmi küzdelem.

EREDETI BÜNÜGYI REGÉNY.

Irta:

ILOSVAI HUGÓ.

Minden jog fentartva.

Az Angyalföld, mely Budapesten a VI. kerület külterkét képezi, a nyomornak és bünnek tanyája.

Ami a város egyik oldalán a városligeten tul, a másikon pedig a vasuti sinpárok mentén piszok, aljasság és nyomor felhalmozódik, annak gyüjtőhelye az Angyalföld.

Ugy, hogy a városnak ezt a részét kezdik minden oldalról villámos vasutakkal megközeliteni, a vele nyerő civilizácló világosságot is terjeszt, a világosság elől pedig tudvalevőleg a bün visszahuzódik, a helyzet kissé kezd javulni, ámbátor Budapest bünkrónikájában még ma is első helyet foglal el ez a vidék.

De abban az időben, melyben az itt elmondandók történetek, tehát néhány évvel ezelőtt, mikor a kapzsi spekuláció sem a Hungária, sem a Lehel-utcán bérkaszárnyákat még nem épitett a tó bolyda körül nagy messzeségben állt nagy bekeritett telkek végében egy egy rozoga gunyhó, kevés kivétellel csaknem mindannyi a bün és nyomor legsötétebb tanyája.

Közvetlen a vasuti sinpár tulsó oldalán a mostani Keredes utca tájékán, (akkor még ennek az utcának nem volt neve) egy mélyre kiásott földtelken egy rozzant viskó állott.

A viskó körül felhordták mind azt a földet, melyet a telekből kiástak, ugy hogy a házikót az utcák felől egyáltalán nem lehetett látni.

(Folyt. köv.)

Jobb és megbizhatóbb

magvakat

olcsóbban sehol sem kapni, mint

Fábián Béla

magkereskedésében

Budapest, IX., Üllői-ut 73|B.

Arjegyzéket kérjünk.

A Balassa-féle valódi angol

GORKATEJ

Arany éremmel kitüntetve Párisban és Bécsben, az egyedüli feltétlen biztos hatásu szépitőszer, amely azonnal eltávolit szeplőt, májfoltot és mindenféle tisztátalanságot az arcról, annak gyönyörü üdeségét, fiatalságot kölcsönöz. Valódi angol minőségben kapható **BALASSA KORNÉL** gyógyszertárában **Temesvárt**, ahova minden postai rendelés intézendő. — Főraktár Budapesten: **Török gyógyszertárában** Király-utca 12., Andrássy-ut 26. Kapható minden gyógyszertárban is. Ovakodjunk az utánzatoktól és figyeljünk, hogy minden üvegen a „Balassa“ név látható legyen. — Egy üveg ára 2 korona. Valódi angol uborka szappan 1 korona, pouder 1.20 és 2 korona.

Sehol jobb és olcsóbb czipő nem kapható, mint a

Szatmári-féle czipőüzletben

BUDAPEST,

VI., Király-utcza 93|b.



Csak kizárólag saját készítményü raktár

uri-, női- és gyermek-czipőkben

a legjutányosabb árak mellett.

Az árakból kiemelendők: Férfi-czipők 3 forinttól 4.50 ig. Női czipők 2.80-tól 3.50-ig. Lányka-czipők 1.60-tól 2.50-ig. Gyermek czipők 1.20-tól 2.— frtig. Vidéki rendeléseknél elegendő a talp hosszát beküldeni.

A legjobb

legmegbizhatóbb

gazdasági kertivetemény

és

virágmagvak

csakis (a volt **Nöthing**-féle 23 év óta fennállott) most

GOMBÁS JENŐ

ujonnan berendezett **elsőrangu**

magkereskedésében

Budapesten,

Kálvin-tér 9. sz. szerezhetők be.

Árjegyzék kivánatra ingyen és bérmentve.

„ASTHMA"

nincs többé, ha **„Asthma-boromat"** használja. Tagadhatatlanul — elösmerések bizonyitják, hogy a beteg már az első üveg elfogyasztása után jobban érzi magát. A sir széléről szólitja vissza és adja vissza az életnek az emberek ezreit eme kitünő szer, valamint légcsőhurut, mell és torokbajoknál gyorsan és sikeresen gyógyit és hat.

Egyetlen kisérlet meggyőz mindenkit

ennek valóságáról.

Kapható 3 koronás üvegekben. 10 üveg bérmentve 27 korona.

Raktár: **Török József** urgyógytárában Budapest, Király-utcza 12., és majdnem minden nagyobb gyógytárban.

Készitő és feltaláló:

Révész Nándor

gyógyszerész

Pozsony-Bióczeg.

Fölhivás!

12 forinttól 15 forintig

készülnek műhelyemben remek szabásu divatos férfiöltönyök, felöltők mérték után a legfinomabb gyapjuszövetekből.

Timár Lajos férfiszabó terma **Budapesten,**

Gyöngytyuk utcza 9|F. I. em.

Vidéki rendeléseknél egy mintaruha mértékül beküldendő.

Vidékre, ha négy ruhát rendelnek egy helységben, **odaküldöm utazó szabászomat** divatos és gazdag posztóminta-gyüjteményemmel bemutatás és pontos mértékvétel miatt.

Bajusz- és szakállnövesztő szer.

Kitünő hatásáról számtalan elismerő irat tanuskodik. Csalhatatlan, biztos eredmény! Csak nálam beszerezve valódi. Ára 1 kor. 20 fillér.

Nyilvános köszönet ime a sok közül: „Az összes hirdetett szereket megkisérlettem, s köszönettel tudatom, hogy csak az ön készitményének köszönhetem, hogy bajuszom nőtt stb. **Róth Nándor**, magánhivatalnok, Arad-Gaj.

Hajnövesztő 186 hálairattal igazolom e szer kitünő hatását. — Ára 2 korona.

Minden ősz élő egyénnek nélkülözhetetlen a

Tábor-féle Haj-Regenerateur csakis Aradon **Tábor** gyógyszertárában kapható. — Ára 2 korona.

Ez nem hajfesto! Ártalmatlan! Szintelen folyadék! Sem a kézen, sem a fajbőrön, sem a ruha szövetén semmi foltot nem hagy és ép oly egyszerüséggel használjuk, mint mikor vizzel bekenjük a fejünket. **Az ősz hajat 8—10 nap alatt olyan szinüre varázsolja, mint az ettől korábban volt, anélkül, hogy festené.** Férfi és nő egyaránt **biztos eredménnyel használhatja. Hatásáért elvállalom a kezességet!**

Arcz szépitésre a leghatásosabb a

Csoda-crém. Szeplőt, májfoltot és minden arcz-tisztátlanságot 5—6 nap alatt eltünteti és nem engedi, hogy ujra kiüssön. Hatásáért teljes szavatosságot vállalok. Ára 1 korona, hozzávaló mappan 70 fillér.

Ingyen adok tanácsot és felvilágositást **szépséghiba eltüntetésére** irányuló vagy **gyógyszer kérdésben!**

Penti szerek kizárólagos megrendelési helye:

Tábor Gyula gyógyszertára Arad.



Karcsuság

és egyuttal tartós egészség elérésére tessék használni a növényekből készitett valódi keleti

tündér-cseppeket.



Nincs erős test, nincs erős csipő, hanem hajlós nyulánkság, telszetős alak, graciózus formáju test, az életmód változtatása nélkül. Teljesen veszélyeztetett sovanyitó kura. Kellemes, egyszerü használati mód. Nem diétetika. Nem gyógyszer. Természetes növénykivonat, jótállás, hogy az egészségre nincs káros hatással. Természetszerü hatás. Csak elismerő nyilatkozatok. — Ezen orvosi kiválóságoktól jóknak talált cseppek **nyulánkká teszik a testet, de az egészségre nincs káros hatásuk,** hanem direkt az emésztésre és használat után. Használat előtt.

a szirszövet-sejtekre hatnak, az arczvonásokat ifjitják és a testet ruganyossá és erőssé teszik.

Kimaradhatatlan hatás nőnél, férfinél és gyermeknél.

Egy nagy üveg ára (sokáig eltart) 5 korona, 3 üveg 12 korona, 6 üveg 20 korona. Szétküldés titoktartással utánvéttel vagy a pénz előleges beküldése esetén. Megrendelések intézendők:

PETROVICS MIKLÓS-hoz,

Budapest, IV., Béczi-utcza 2.

Férfiakat, nőket

egyaránt érdekel, hogy a **„Catechu-injectio"** egyedüli szer a legmakacsabb hugycső- és fehérfolyásoknál fényesen tanusitják ezt a hálalevelek ezrei. Egy üveg uraknak 2 korona, nőknek 2.10 kor. Csak **Gyarmati**-féle Catechu-injectiót fogadjunk el. Postai szétküldés:

Városi gyógyszertár a „Szent-Háromság"-hoz

BAJA, Fő-utcza 371. sz.

Előkerités.

Május végén is **teljes sikerrel ültethető** örökös, kulcscsal zárható giedlitschia sovenycsemete. **Ezro 6 forint,** keteves erős, elegendő száz méter beritéshez; Árjegyzék és kezelési utasitás ingyen. **Nagy Gábor** Nagy-Kágya, u. p. Székelyhid

Pécsi quarglit

a legjobb minőségben 1 ládát, amely 4—5 schockot tartalmaz, **schockonkint 1 koronáért** ajánl a

Pécsi pogácsasajt-gyára

PÉCS

Betegek egészségesek lettek, gyengék erősek lettek.

Kiváló életelixir, hires orvostudor által feltalálva, mely minden ismert bajt gyógyit. A csodával határos gyógyitások érettek el vele. A régi világ titka, a hosszu élet meg van fejtve.



Évek hosszu során át türelmesen tanulva és kutatva a mult poros aktáiban és a jelen orvosi tudományokban, dr. Wood amerikai orvos azt a csodás kijelentést teszi, hogy ő az életelixirt feltalálta és képes vele délszaki gyökerek keverésének segitségével, melyeket csak ő ismer és melyekből az életelixir elő állittatik, a mi gyümölcse az évek óta tartó kutatásának, minden betegséget, mely az emberi testet bántja, meggyógyitja. Semmi kétség, hogy az orvos ez állitása valóság és a csodálatos gyógyitás, melyet naponkint előrt, nagyon is mellette bizonyit. Elmélete, melylyel előhozakodik, észbeli, széleskörü tapasztalatokon nyugszik, melyeket éveken át az orvosi praxisban szerzett. — Egyetlen szenvedő se mulaszsza el e csodás „életelixirt" — mint a hogy ő nevezi — megpróbálni. Egyes gyógyitások kiválóan figyelemreméltók s majdnem hihetetlenek, ha nem bizonyitanák hitelt érdemlő tanuk.

Az orvosok által feladott betegek családjuknak és barátaiknak teljes egészségben visszaadattak. Reumatizmus, neuralgia, gyomor-, máj-, vese-, vér- és bőrbetegségek és hólyagbajok eltünnek mint büvészet által. Főfájás, derékfájás, idegesség, hideglelés, szkór, köhögés, hülés, zatarrus, bronchitis és minden torok és tüdőbaj vagy más egyéb szervek megjavulnak oly idő alatt, mely egyszerüen csodálatos.

Tisztitja az egész szervezetet, vért és szöveteket, az idegek normális erejét visszaadja és az egészség csakhamar helyreáll.

Ára: 6 üveg 6 kor., 12 üveg 10 korona.

A szétküldés utánvét vagy a pénz előleges beküldésére melletti vámmentesen történik. Megrendelésoket elfogad:

PETROVITS MIKLÓS, Budapest, IV., Béczi-utcza 2. szám.

A légző szervek

betegségeinél: **nehéz légzés, mellszorulás, tüdőlegdag, tüdőgümőkór, idült hörghurut, tüdőgyulladás és mellhártya izzadmánynál kitünő hatásu a**

Ligethy-féle

Asthma-likőr

Liquer Quebracho „Ligethy"

Ezen kellemes izü borpárlattal készitett gyógylikört a betegek szivesen fogyasztják, az orvosok (mellék-gyógyszerül is) bizalommal rendelik, mert nem titkos összetételü szer és alkalmazása tapasztalás szerint a legjobb eredménynyel jár. **A készitési vény és adagolás minden üvegen olvasható.**

Egy üveg (150 gram) árv 3 korona.

Kapható a gyógyszertárakban. Levél vagy távirat rendelésre bérmentve küldi az

„Örangyal" gyógyszertár

MEZŐ-KÖVESDEN.

Főraktár: **Török József** gyógyszertára **Budapesten,** Király-utcza 12.

Ujdonság!



Amerikai

burgonya- és gyümölcsgyalu,

melylyel bárki könnyen burgonyát (pommes frites), répát, retket, kalarábét czéklát, befőtthöz való gyümölcsöt stb. rajz szerinti izléses alakura gyalulhat. **Darabja 50 kr.**

Uj aranyozó melylyel bárki azonnal mosható**an Uj**j**a aranyozhat elavult** tükör és képrámát, **zobrott** stb. Üvege 50 kr. félitéses 3 frt, negyed literes ecsettel 1 frt 50 kr. — Megrendelhető.

Kertész Tódornál

Budapest, Kristóf-tér.

Férfiak

és

Nőknek

a legmakacsabb hevenyés idült folyások (trippes befecskendezés nélkül a legbiztosabb gyógyszernek a

„Samiol labdacsok"

bizonyultak. Egy doboz 100 labdacs tartalomnyal és pontos használati utasitással 6 korona. Vidékre 6 korona előleges beküldése vagy utánvét mellett diskréten küldi.

Továbbá köszvényes reumatikus, podagrás bajok ellen legjobb a

Sapol-köszvény-kenőcsöt.

Meggyógyul! Munkabiró! Egészséges lesz

Egyedüli biztos hatásu szer az összes reumatikus bajok ellen. Leggyorsabban gyógyitja a köszvényt, csonthurogatást, nyilallást, keresztcsontfájdalmat, hátfájást, derékfájást, gyomor-, lép- és májdaganatot, mirigyes bántalmakat, izomhüdést, az összezsugorodott, hajlíthatatlan ereket és inakat, a főfájást és fogfájást, **ára 5 kor. Egy doboz Lederer-féle vér- és gyomortisztitó labdacs 2 korona 40 fillér.**

Kapható a fő- és szétküldési raktár:

„Magyar Király" gyógytárban Budapesten V., Erzsebet-tér—Marokkói-u. 2.F. sz.

Megrendelhető utánvét vagy a pénz előleges beküldése mellett.

Ezer és ezer hálanyilatkozat.

Ki nem ismerné



már évek óta forgalomban levő és kitünő hatásu, kipróbált háziszert:

a Capsicum-Opodeldokot

(Linim. sapaici compos. vagy **Paprika Opodeldok**) mely biztosabb eredménnyel mint más hasonlatu szerek használtatik **hülésnél, szaggatásnál, izom-, ideg-, fej- és hurut** stb. ügyféle bajoknál.

Egy üveg ára 1 kor. 50 fill., **JEKELIUS NÁNDOR** gyógyszerésznél, **Brassón.** Budapesti főraktára **Török József**-féle gyógytár, Király-utcza 12. Beszerezhető minden gyógyszertárban. Csak a **Jekelius** névvel valódi.

Nyomatott a tulajdonos „Hirlaptorjesztő Vállalat" körforgógépén. (Cégtulajdonos Székely Viktor.

Március Idusának ünneplése!

Városunk méltóan kivette részét a nagy nap megünneplésében. Szemünk előtt ott lebegtek ama „félistenek“ alakjai, akik szembe mertek szállni az évszázados sötétséggel. Nincs helyünk, hogy egész terjedelmében beszámoljunk a szép ünneplésekről s itt csak főbb vonásokban adjuk közre az ünnepségek lefolyását:

Az ünneplés már a nagy nap előestéjén kezdődött. Az első nagykanizsai magyar asztaltársaság ekkor vette ki szép részét a nemzeti ünnep megemlékezéséből. Horváth István elnök ünnepies megnyitója után Hajdu Gyula tartotta szép és tartalmas ünnepi beszédét. Rámutatott a közélet viszásságaira, melyek nem férnek össze a nagy nap eszméjével s a jelenlevők figyelmét a márciusi napok felé irányitotta, hogy ennek nagyszerüségéből tanulságot meritsenek a jelenre. Petőfi „Nemzeti dalát“ Kállovits Lajos szavalta lendülettel. Tóth Lajos a „Riadó“ elszavalásával nagy hatást keltett. A társaság a késő éjjeli órákig vig poharazás közt együtt maradt és hazafias dalokat énekelt.

Március 15-dikének ünneplése még csak a nagy napon folytatódott méltóan. Az állami polgári fiuiskola hazafias ünnepét nagyon szép számmal látogatta a közönség. Az ifjuság szónoka Kaufmann Jenő VI. oszt. tanuló volt, aki szép szavakkal méltatta a nagy nap fontosságát. Hazafias költeményeket Ferency István V. és Tóth Károly VI. oszt. tanulók szavaltak. Az ifjusági énekkar Sauermann énektanár ügyes vezetése mellett adott elő hazafias és szép magyar nótákat.

Ez ünnepséggel egy időben kezdődött a felső kereskedelmi iskola önképző körének diszgyülése is. Az énekkar Kölcsey Hymnuszát énekelte. Majd Buchsbaum Dezső tanár hazafias megnyitó beszéde után, Báron Ernő felső osztályu tanuló a „Talpra magyart“ szavalta lelkesülten. Schisa Hugó gondosan szerkesztett felolvasása után, az énekkar a Tavasz elmult . . . kezdetü dalt adta elő. Az ünnepség fénypontja Vörösmarty „Marót bán“ cimü szinművéből egy részletnek előadása volt. A szereplők igen jól megállták helyüket. A „Szózat“ eléneklése zárta be a szép ünnepséget.

Ev. ref. egyház imatermében ünnepi istentisztelet volt. Az imát Forgács Gyula budapesti ev. ref. s. lelkész mondotta. Murányi János, az egyházközség idevaló lelkésze kegyeletes szavakkal rajzolta a nap fenségességét.

A munkásképző egyesület délután három órakor mutatta be hazafias áldozatát. Vajda János a „Nemzeti dal“ előadásával ügyeskedett. Dobrovits Milán hazafias felolvasást tartott. „A honleányt“ Molnár Irén szavalta el. A lelkesen és nagy érzéssel előadott szavalat a közönséget egészen magával ragadta.

Délután 4 órakor az Irod. és Műv. kör tartotta a szokásos ünnepségét. A közönség nem volt oly szép számmal jelen, mint az előző években, mintha neheztelt volna, hogy egy „irodalmi“ no meg egy „művészeti“ kör, csak egy ily kis és sablonos műsorral veszi ki részét a nemzeti ünnepből. A dalárda két hazafias dalt énekelt. A kis számu dalárda hiányosságát még a buzgó karmesteri vezetés sem tudta eltakarni. Az ünnepi beszédet Banekovits János tartotta. Aigner Géza hazafias költeményt szavalt.

A kath. legényegylet is kivette részét az ünneplésből. A nap szónoka Hajdu Gyula volt, akit lelkesitő és hazafias érzéstől duzzadó beszédéért a közönség zajosan megéljenzett. Itt is felhangzott a „Riadó“ szava és a „Talpra magyar“ melyet Tollár Ferenc, illetve Kantz Kálmán szavaltak sikerülten. Reithoffer Lajos „1848 március 15“ szavalta igen szabatosan. „A magyar nép“ c. költeményt Ehrlich Irén szavalta.

Utoljára, de igen szépen, a főgymnasium ifjusága adózott az 1848. eszmék emlékének, akik tegnap tartották az intézet rajztermében ünnepségüket. Az ünnepi beszédet Szabó Lajos tartotta. Az ifjusági zenekar gyönyörü kuruc nótákat játszott nagy tetszéssel. Nagy hatást ért el Körber Ernő VIII. oszt. tanuló „Petőfi a Hortobágyon“ c. melodráma előadásával; de a sikerből méltó részt kérhetnek Tóth István VIII., Gogl István VII. és Sauermann Mihály VI. oszt. tanulók, akik ügyes zenekiséretükkel járultak hozzá a sikerhez. A „Rákóci induló“ lelkesitő hangjai közt távozott a szép számu közönség.

Ha meggondoljuk, hogy ezenkivül hány kis asztaltársaság adózott e nap emlékének, akkor igazán jóleső érzés tölti el szivünket. Akkor bizva nézünk a jövő elé, mert hisz az a nemzet, amely ily lelkesen ünnepli a dicső mult emlékét, amely oly lelkesülten zengi, hogy „rabok többé nem leszünk,“ az a nemzet bizva nézhet a jövő elé, mert az a nemzet élni akar e hazáért, sőt ha kell kész érte meghalni is!

Ki hiszi el?

Hogy a Szentferencrendiek templomába március 15-én kitüzték a zászlót.

Hogy az irodalmi és művészeti kör által rendezett március 15-iki ünnepélyt közönségünk érdem szerint látogatta.

—

Hogy városunk közönsége nem bolondságokat látogat szivesebben.

—

Hogy a hercegi uradalom a Főuton a városházzal szemben levő viskó helyett, még a folyó évben egy diszes palotát fog épittetni.

—

Hogy az Erzsébet-téren levő Blauféle ház előtti járda asphaltirozva lesz.

—

Hogy megjött már a rügyfakasztó tavasz.

Mefistó.

Hirek.

Hirdetmény.

Az országgyülési képviselő választók állandó névjegyzékének kiigazitása Nagykanizsa r. t. városban folyó évi március hó 16-án kezdődött és e célból a kiigazitó küldöttség ott tegnap délelőtt 9 órakor megjelent s működését megkezdette s minden következő nap délután 2 órakor folytatja a befejezésig. Miről is a város lakósai azzal értesittetnek, hogy az előljárók a törvény 35-ik szakaszánál fogva a kiigazitásnál jelen lenni, a jegyző pedig a község adófőkönyvét, földadó telekkönyveket (Cataster) s ha a tagositás a községben megtörtént, a tagositási földkönyvet a küldöttség használatára megszerezni s készen tartani — köteleztetnek. Mindazok, kik a felvételre magukat jogositottnak tartják, jogosultságuk igazolása végett a küldöttség előtt személyesen is megjelenhetnek és ez esetben adójuk mennyiségének igazolása végett adókönyveiket a küldöttség előtt felmutatni tartoznak.

Megvert rendőr.

Március 15-én éjjel egy erősen berugott társaság a „Magyar Király“-féle vedéglő előtt összeverekedett. A verekedés hirére Kis József városi rendőr azonnal a helyszinére sietett, hogy az éjjeli lármázókat lecsendesitse, azonban vesztére, mert mikor az egymást ütlegelő kiskanizsai legényeket csendre intette, az egyik egy kerités-lécet tépett le és azzal ugy ütötte fejbe a kötelességét teljesitő rendőrt, hogy annak arcát a vér egészen elöntötte. Erre aztán a részeg kompania egy gondolattól megszállva, elfutott. A rendőrségi őrjárat már csak nyomukat találta meg a verekedőknek, mely nyomon hamar megcsipik a duhaj legényeket.

A kucséberek.

Ha éjjel utunk van az utcán, itt is, ott is egy kucséberrel találkozunk, köztük gyakran 12—14 éves fiukkal is, kik elütve a rendszeres házalást üzők szokásától, éjjel cirkálnak. Holott azt hisszük, hogy ők csupán a déli-gyümölcs nappali árulására kaphattak engedélyt. Ma azonban a kucséber mindent inkább árul, csak déli gyümölcsöt nem, éjszakánkint járják végig a korcsmákat, kávéházakat és a legzüllöttebb lebujókat és a szerencsejáték képezi keresetforrásukat. Az ami a kosarakban van füge, narancs, cukor, gyümölcs, szardinia, mind a legrosszabb, legtöbbször már romlott, az egészségre veszedelmes. Felhivjuk ezen körülményre rendőrségünk figyelmét, mert a szerencsejáték törvényileg tiltva van s mert a kucséberek árucikkei, mint megromlottak, az egészségre ártalmasak.

Községek nevelnek helyes irása.

Azon elterjedt szokásnál fogva, hogy a postai forgalomban a községek helytelen ragozással iratnak s ebből, mert a ragozással más alakok keletkeznek, melyek ezen alakjukban egy-egy más község nevének felelnek meg, a belügyminiszterium 130067. számu rendeletével elrendelte, hogy jövőben a levelek s mindennemü postai küldemények cimzésénél a hely neve ragozás nélkül, eredeti hivatalos alakjában használtassék. Nem irható tehát például Párisban, Söjtörön, Tárnokon, hanem a rag elhagyásával egyszerüen Páris, Söjtör, Tárnok.

Életunt.

Tobak Lajos keszthelyi kőmives meghasonlott a feleségével, ami annyira elkeseritette, hogy felakasztotta magát. Hozzátartozói azonban észrevették s még idejekorán levágták.

A megcsalt leány boszuja.

Éveken át udvarolt Simonfi György bocföldi legény Vizsy Anna odavaló leánynak. Szerették egymást a fiatalok a fiatalsziv melegségével. A legény dolgos, józan, szorgalmas volt, a leány házias, takaros. Simonfi sokszor igérte a leánynak, hogy feleségül veszi, a leány pedig fogadalmat tett, hogy hü lesz hozzá a sirig. Igy tartott ez egy pár éven át. Történt azonban, hogy a legény meglátogatott egy másik leányt, aki nem volt ugyan olyan csinos, olyan rózsás arcu, mint az Annuska, de a legény szeme megakadt rajta és nemsokára egy pár lett belőlük. Sokat sirt, busult e miatt a cserbenhagyott leány. Elhatározta, hogy boszut áll régi udvarlóján. A kinálkozó alkalom a minap megjött. Simonfi György a hegyről jött hazafelé, a leány meg a kutra ment. A kutnál találkoztak. A leány, kezében egy suhogó ostorral, a legényre rohant s alaposan kiporolta a kabátját, mely történetesen a legényen volt. És miután egyké pofonnal is megtraktálta előbbeni lovagját, a faképnél hagyta volna, de Simonfi sem hagyta ennyiben a dolgot, hanem a leány után szaladt és megverte. Aligha a büntető bíróságnál nem lesz ennek az ügynek a folytatása.

Legjobb és legmegbizhatóbb kerti és gazdasági

magvak,

valódi magyar lucerna, belföldi vörös virágu lóher, Gróf Teleki Arvéd-féle sárga és óriási vörösfaju burgondia takarmány répamag; ugyszintén francia perje, muharmag, különféle fűmag, baltacim, biborhere **arankamentes és csiraképes minőségben** a legolcsóbb árban kaphatók

Balaton Testvérek

füszer és magkereskedésében Nagykanizsán.

Kitünő minőségü

oltó gummi és oltó kések

legjutányosabb árban kaphatók

Weiss és Ledofsky cégnél

Nagykanizsán.

Üzletalapitás 1877. évben.

MILTÉNYI SÁNDOR CIPÉSZMESTER

ajánlja dusan felszerelt raktárát,

hol mindennemü uri-, női-, gyermek- és babycipők, bokavédők, bőrharisnyák (gamaschnik), bőr és cipőkenőcsök és minden e szakmába vágó áruk

a legjobb minőségben

jutányos áron beszerezhetők.

Mérték után rendelt lábbelik különös gonddal készülnek.

Értesités.

Van szerencsém a nagyon tisztelt hölgyközönséget értesiteni, hogy Boronkay Károly cégtől kiléptem és helyben, Főtér 10. sz. (Dobrovits-féle ház) saját lakásomon a női kalap-divat keretébe vágó cikkeket gazdag választékban raktáron tartok, kalapokat diszitek, átalakitok.

Uj kalapok nagy választékban.

Nagykanizsán 20 évi működésem elég biztositék arra, hogy a n. t. hölgyközönség izlésének minden tekintetben megfelelhetek.

Szives pártfogásukat kérve

kiváló tisztelettel

Böhm Cecilia.

Megrendelésekre kellő felvilágositással Kohn L. Lajos ur is készséggel szolgál.

ÜZLET-MEGNYITÁS.

Tisztelettel értesitjük a nagyérdemü közönséget, hogy Nagykanizsán, Erzsébet királyné-tér, rác hitközség épületében a mai kor igényeinek teljesen megfelelő

Divat- és vászonáru kereskedést

nyitottunk, melyben mindennemü ruhakelméket, mosó és szövöttárut, rumburgi vásznat, női ruhabéléseket és e szakba vágó mindennemü árucikket állandó nagy választékban tartunk raktáron.

Hivatkozva még e téren szerzett több évi tapasztalatainkra, reméljük, hogy a t. vevő közönség becses pártfogásával uj üzletünket is megajándékozza, melyet törekedni fogunk pontos és figyelmes kiszolgálás által mindenkor kiérdemelni.

Teljes tisztelettel

Kohn és Kaufman.

!! UJDONSÁG !!

Elvállaljuk mindennemü női ruha, női és férfi fehérnemü, ugyszintén ágyfelhuzatok gyors, pontos és jutányos elkészitését.

Gyászruhák 6 óra alatt készittetnek.

Pontos és figyelmes kiszolgálás.

Mindennemü könyv jutányos áron

szép és tartós

gyorsan teljesiti **bekötését**

Krausz és Farkas

ujonnan felszerelt

könyvkötészete.

Minden e szakba vágó munka

tartós és izléses kivitelben.

Iskolaszerek dus választékban.

Jutányos árak! **Pontos kiszolgálás!**

I. évfolyam 77. sz. Nagy-Kanizsa, 1903. szerda március 18. Egyes száma 2 fillér

NAGYKANIZSAI FRISS UJSÁG

Előfizetési ára:
Helyben házhoz hordva egy hóra 60 fillér. ∴ ∴ ∴
Vidékre póstai küldéssel egy hóra 1 korona 20 fillér.

Kiadó tulajdonosok: Krausz és Farkas.
Szerkesztőség és kiadóhivatal: Krausz és Farkas papirkereskedése.
Felelős szerkesztő: KLOSVA HUGO.

Megjelenik naponta kerán reggel.
Nyomatott a „Nagykanizsai Friss Ujság" szerződéses nyomdájában.

Küldöttségek Budapesten.
Tóth Lőrinc meghalt.

A Got.erhalte.

A B. H. mai számában a következő tudósitást hozza:

A fökapitányságra ma reggel névtelen feljelentés érkezett, melynek tartalma az, hogy a Magyar Szinház Gotterhalte cimü müsoron levő ujdonságának ruhái a katonai kincstárból valók s bünös uton kerültek a szinház birtokába.

A névtelen följelentés alapján a fökapitány egy végzésével a ma esti előadás után megjelent Tóth Lajos kerületi kapitány két detektivvel Leszkay András igazgatónál s a végzést fölmutatva, a Gotterhalte darab összes ruháit lefoglalta. Leszkay András és Zoltán Jenő igazgatók tiltakoztak a rend. őrség eljárása ellen s a szinház birtokában levő számlákkal beigazolták, hogy a Magyar Szinház a ruhákat a Luther utca 4. számu ócskaruhakereskedésből vásárolta. Ugyaninnen vette katonaruháit a szinház Aranylakodalom cimü darabjához s a Vigszinház is innen vásárolta a Hapták cimü bohózat katona ruháit. A rendőrség embereivel megjelent a szinházban egy ruhaszakértő, aki a ruhákban fölismerte a Ludovica Akadémia bélyegét. Az ócskaruhakereskedő évről-évre vásárolja az Akadémia kiselejtezett ruháit s igy gyagyanutlanul vásárolta meg azokat a Magyar Szinház igazgatósága, Zoltán Jenő, a szinház müvészeti igazgatója kérte a rendőrkapitányt, hogy a szinház pénzen vásárolt ruháiba, melyeket a nevtelen följelentés alapján lefoglaltak, a szinház bélyegzőjét is belényomhassák. Tóth Lajos a kérés teljesitését megtagadta. Vazsonyi Vilmos dr. országos képviselő is megjelent a szinházban s mint Leszkay András jogi képviselője, tiltakozott a ruhák lefoglalása ellen. Tóth Lajos kapitány kijelentése szerint nagyobb lopás és sikkasztás ügyében való nyomozásról van szó s ezért vált szükségessé a Magyar Szinházban talált katonaruhák lefoglalása. A darabot különben a szinház igazgatósága levette müsoráról.

•

Hát persze hogy levette, miután nálunk mezteienül még nem szoktak szinházat játszani és Monna Vannán is, szerzői utasitás dacára, a köpenyeg alatt s van még valami.

Tehát leve ték, le nem vették, ez itten teljesen mellékes dolog, a kérdés mindég csak az marad: miért vették le?

A felelet ez: mert a katonák ruhákat a katonai kincstártól lopták el. Nem a szinház, az drága pénzen vette, hanem „ismeretlen tettes", kit névtelen feljelentés alapján nyomoz a rendőrség.

Miután pedig a m. kir. államrendőrség a szinészekről levette a ruhát, a szinház a müsorról levette a darabot.

•

Megengedem, merő véletlen, hogy épen azzal a darabbal történt ez meg, melynek a cime: Gotterhalte, az is lehet, hogy az a névtelen feljelentés alapos és komoly adatokat tartalmazó denunciatás és a denunciáns nem osztrák bérenc, aki önszántából a rendőrhatalom szolgálatába állott, hogy egy, a katonaságnak, a tulpnyaróknak kellemetlen szindarab előadásának megakadályozására okot, módot adjon, . . . de furcsa, hogy épen most és épen a Gotterhalte darabnál történt ez és még furcsább lesz, ha hamarosan kisül, hogy az egész egy „kellemetlen tévedés" volt, valami „névtelen feljelentéseket csináló" ripőknek buta és szemtelen tréfája.

•

Ime a mi szabadságunk.

Egy valaki nekiül és szép versekben megir egy darabot, melylyel nemhogy a rendőrség, de még a kutya sem törődnék, ha cime nem ez volna: „Gotterhalte."

De ez veszedelmes ám, ez a darabot is veszedelmessé teszi, ha tehát a magyar kutyák nyakába hirtelen cenzurát nem lehet akasztani (hogy ezt is lehet, bizonyitja néhány videki, allspáni és polgármesteri felsőbb rendeletre történt intézkedés), legalább a darabot egyidőre le kell venni a müsorról.

Ismét egy „vitéz."

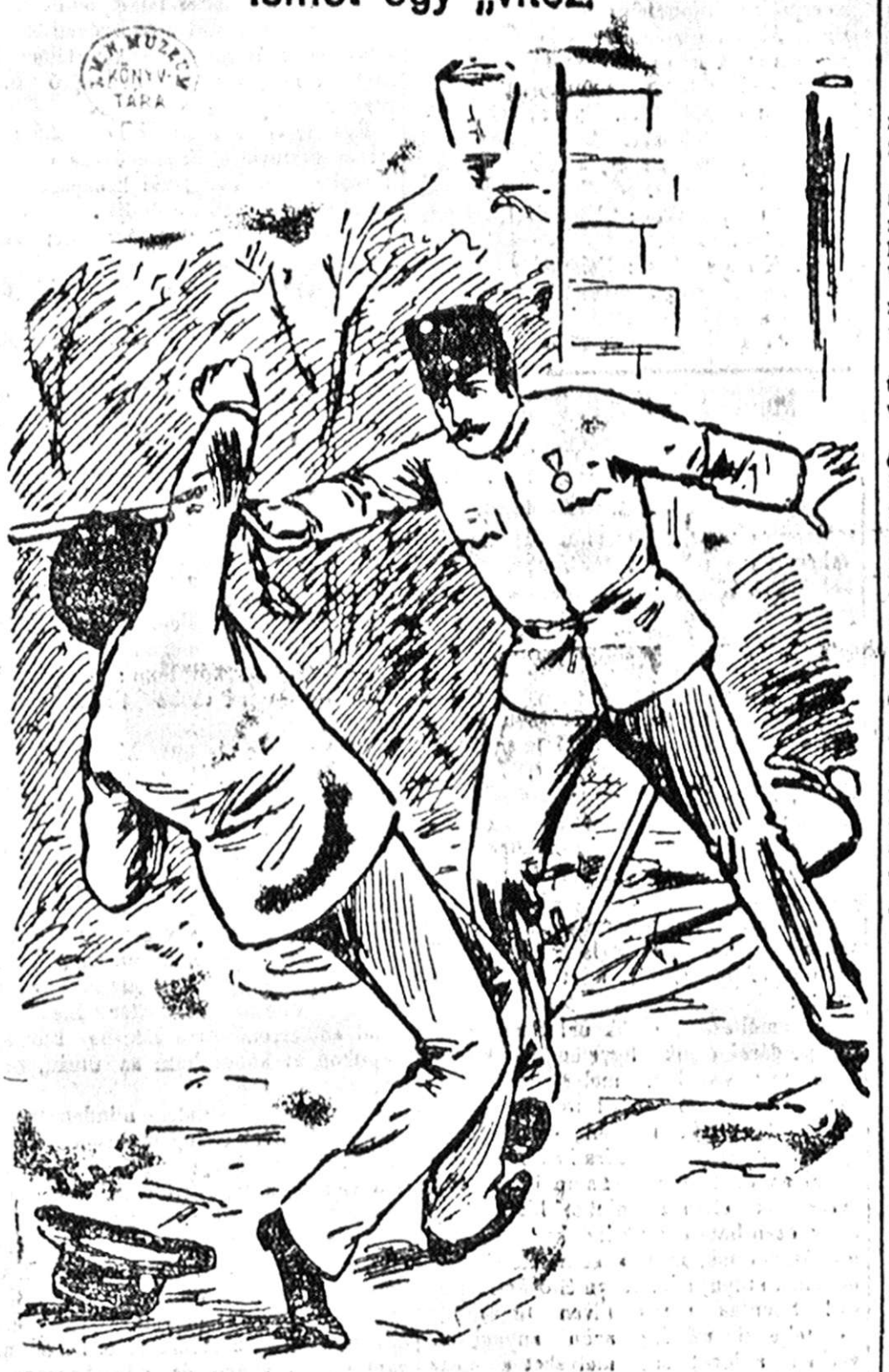

A hadseregnek ujra és megint van egy hőse.

Silek Mátyás szekerész főhadnagy a biciklijével elgázolta Zágrábban Revorzak őrt.

Miután az elgázolt ember nem köszönte meg az elgázolást, hanem ellenkezőleg a főhadnagy urnak beakarta mondatni a nevét a rendőrségnek, a derék hős lekapta a bicikliről kardját és összekaszabolta az őrt.

Ime a kiválóságosak egy ujabb fegyverténye. Mi pedig fizessünk.

—

Valaki (tegyük fel, hogy egy zupás örmester, vagy egy kamáslis lakáj), megir egy névtelen levelet a rendőrségnek és az épen elég, hogy működjék a cenzura, melyet másként alkalmazni nem lehetne.

•

A „Magyar Szinház" ruhatárában minden esetre lesznek más katonaruhák is, Tessék ráadni a kóristákra és statisztákra és holnapra, holnaputánra kitüzni a darabot. Reklámnak elég ennyi és ha a szerző, vagy a szinház valamelyik jóakarója irta a névtelen levelet, most már egészen hátra elő lehet adni az érdekessé lett darabot, lesz rá közönség elég.

De elő kell adni . . . Mert ha az igazgatóság megvárja, a mig visszakapja a ruháit, akkor igen sokan azt fogják mondani, hogy egy ujabb paktumról van szó,

Szentpéteri Sára ítélete.

— Saját tudósitónktól. —

Szentpéteri Sára fölött ma délelőtt negyed 11 órakor mondták ki az utolsó földi ítéletet.

A magyar királyi Kuria a **Szentpéteri Sára ügyében beadott összes semmiségi panaszokat elutasitotta, tehát jóváhagyta a szolnoki esküdtbiróságnak azon második ítéletét, melylyel Szentpéteri Sárát mint tettes társat 10 évi börtönre itélte.**

A boldogtalan kunhegyesi asszony ügye, mely valósággal felzaklatta a közvéleményt, tehát véget ért.

Azzal vádolták Szentpéteri Sárát, hogy ő gyilkolta meg a szeretőjével egyetemben férjét, Szentpéteri Károlyt. A szolnoki esküdtbiróság élethossziglani börtönre itélte az asszonyt. Akkor nehány lap pártját fogta az elitéltnek, ártatlansága mellett hoztak fel uj bizonyitékot s ennek hatása alatt a Kuria uj tárgyalást rendelt el. Az uj esküdszék, mint tettes társat itélte el 10 esztendőre s a védelem ez itélet ellen több semmiségi panasszal élt.

A Kuria Vörösmarty Béla elnöklete alatt több napon át tárgyalta az ügyet s ma hirdették ki Vörösmarty elnöklete alatt tartott ülésen, hogy a Kuria a semmiségi panaszokat elutasitja s az esküdtszék itéletét helyben hagyja.

Óriási betörés a fővárosban.

73.000 koronát elloptak.

— Saját tudósitónktól. —

Szenzációs büntény történt a fővárosban.

Az este betörtek Majthényi Béla ismert fővárosi droguista Vámház-körut 15. azám alatt levő üzletébe, ahonnan a tettes ötvenezer korona értékü váltót, 12.000 korona értékü szerződést, 9000 korona értékü számlát és 1400 korona készpénzt vitt el.

A betörést ma reggel fedezték fel, midőn Majtényi az üzletbe jött. A boltban minden rendben volt, csak a Wertheim zárról ellátott vasfiók volt feltörve s innen hiányoztak az emlitett értékek.

A tettest mihamar megállapitották. A nagyszabásu betörést egy Bakos Gyula nevezetü 14 éves fiu követte el, aki az üzletben mint tanuló volt alkalmazva. A fiu tegnap este negyed tiz órakor, tehát jóval az üzlet bezárása után azzal jött a házmesterhez, akinél az üzlet kulcsa éjjelen át lenni szokott, hogy adja ide neki a kulcsot, hogy bemehessen az üzletbe, mert Majthényi otthagyta a kalapját.

S aki bement az üzletbe, elkövette a betörést s aztán visszaadta a kulcsot a házmesternek.

Bakos Gyula még az éjjel megszökött a fővárosból, valószinüleg Fiume felé.

Edward király portugáliában.

London, márc. 17. Edward király május hó 28-án tengerre kel és meglátogatja Lisszabonban a portugál királyt. Két napig fog Lisszabonban tartózkodni

ORSZÁGGYÜLÉS.

Képviselőház ülése.

Elnök: Daniel Gábor.
Jegyzők: Éltes, Nyegre, Endrey.
Jelen voltak: Széll, Széchenyi Plósz.

Elnök: bemutatja az összeférhetetlenségi bizottság jelentését Sándor Pál összeférhetetlenségi esetére vonatkozólag.

Következik az ujonclétszám felemeléséről szóló törvényjavaslat tárgyalása.

Sturmann György szerint az ellenzék kötelességét teljesiti a most folyó küzdelemben. A nemzeti hadsereg alkalmas volna arra is, hogy befejezzük a társadalom megmarasztását. Ma a kisebb városokban német az előkelő társaság nyelve csupán a katonatisztek miatt. Ha nemzeti hadseregünk akkor a magyar tisztek szivesebben mennének a katonai pályára s uj kerosetforrás nyilna meg előttünk. Kérdi vanie a közös hadseregnek egyetlen egy tónye is, mely a nemzet érdekében történt? Nincs! A magyar érdekek állandóan elutasitókra találtak. A nagyhatalmu politika leple alatt is magyarellenes politikát olytattak. Pedig, ha valami, csakis az erős Független Magyarország lehet támasza a dinasztiának. Nem fogadja el a javaslatot, hanem határozati javaslatot nyujt ke a különlönböző statisztikái adatok beterjesztése végett. (Zajos helyeslás a szélsőbalon.)

B. Kaas Ivor határozati javaslatot nyujt be a véderőtörvénynek mihamarabbi beterjesztése végett. Utasitani kéri a kormányt a két évi szolgálati idő behozatalára. A honvédség ujonclétszáma évente állapittassék meg megfelelő pótartalékkal. Szigoru takarékosság legyen irányadó. A közös hadügyminiszter és honvédelmi miniszter illetékessége törvény utján állapitandó meg.

Ezután a javaslat birálatára tér át. Utal arra, hogy ő felségének leghivebb ellenzéke a néppárt, tehát a legszigorubb törvényesség alapján áll. Ezért elfogadja a közös hadsereget és Szent István koronájának hatalma a magyar nemzet hatalmával egyenlőtlogva a magyar nemzet monarchikus érzelme.

A monarchia két államának közjogi viszonya kizárja azt, hogy az egyik állam a másik belügyeibe beleavatkozzék. Sajnos, hogy ez csak elméletben áll még. Most is hallottuk a tuloldalról, hogy a javaslatot már csak azért is meg kell szavazni, mert a Reichsrath megszavazta azt.

Farkas Abrahám; Ezt még itt senki sem mondotta. (Zaj a bal és szélsőbalon.)

Molnár Jenő: Osztrákokkal az osztráknál.

Dr. Kaás Izor: A törvényjavaslatokat a magyar miniszterek terjesztik be, tehát minden külső viszonyoktól eltekintve határoznak sorsuk felől.

Bolgár Ferenc tegnapi beszédzben azt mondotta, hogy a régi nemzeti párt követelése a katonai nevelést illetőleg teljesitve lett. Csakhogy a gyakorlat azt bizonyitja, hogy a régi állapot nem javult. Felolvassa a katonai iskolákban használt könyveket melyek mmind Ausztriáról s osztrák népről beszélnek.

Zmeskal Zoltán: Mos is tanitják ezeket?

Br. Kaas Ivor: Azt nem tudom, de a 90-es években még tanitották. Felolvas egy katonai földrajzot, melyben Erdély mint külön tartomány szerepel Hermanstadt szekhelyivel. (Zaj a bal és szélsőbalon.) Foglalkozik a nagyhatalmu indokolással s ezt sem fogadja el, mert semmi haszna sincs belőle az országnak. Ha nem tudjuk érvényesiteni befolyásunkat Boszniaban, akkor mit keresnénk Belgrádban, kinek a közös külügyminiszterium Szófiában sem tudta fenntartani tekintetét. Hogy kérhetnek több ujoncot ilyen indokolással. Szünetet kér.

Elnök 10 percre felfüggesztette az ülést.

Szünet után

Báró Kaas Ivor folytatta beszédét. Katonai szempontból birálja a javaslatot. 1866-ban 88 ezer ujoncot kértek tőlünk, 1878-ban 43 ezer ujoncot kértünk. Most 53 ezer ujoncot kivánnak. Ebből látszik, hogy a közös hanvezetés rendszeresen emeli a létszámot, anélkül, hogy megszabná a végleges határ[illegible]-9 előtt legalább [illegible] volt a obva nyolcvanezer ember[illegible] a [illegible] határ, 1889-ig az a par[illegible] sincs még tőle. Sőt a nevezett törvényben kijelentik az ország ujonc megvonási jogát oly formán, hogy a pótlanivalói az ujonclétszám felemelésére fordittak. 1899-ben óriási ujoncfelemelést követeltek a magyar kormánytól, mely természetesen nem [illegible]hette meg a követelések teljesitését. Nagyon örülne, ha [illegible] miniszterelnök saját pártját megnyugtatná.

Beöthy Akos: Fölöslegos, az nem nyugtalankodik.

Br. Kaas Ivor: ... hogy a mostani kért ujoncfelemelés mögött rejti a maximumot. Egy állam sem fegyverkezik oly rohamosan, mint mi.

Beöthy Akos: Fegyverkezési őrjöngés! (Derültség.)

Br. Kaas Ivor: Felveti a kétéves katonai szolgálat eszméjét, de csak ujoncfelemelés nélkül. A hadügyi kormány akarja az ujoncfelemelést az ellennek nem. Annak idején a hadügyministerium megkérdezte a hadtestparancsnokságtól, hogy elvileg hozzájárulnak-e a két évi szolgálat eszméthez. Egynek kivételével nem járultak hozzá. A néppárt mind azon áll a jövőben is, kimélni fogja a két évi szolgálatot.

Beöthy Akos: Ujonclétszám leszáltitással.

Br. Kaas Ivor: Felemelés nélkül! Nem fogadom el a javaslatot. (Zajos helyeslés a néppárton.

Elnök a vitát holnapra halasztja.

Küldöttségek Lukács előtt.

— Saját tudósitónktól. —

Budapest, márc. 17.

A szentesiek küldöttsége.

Szentes város száztagu küldöttsége érkezett ma reggel a fővárosba, magukkal hozva tiltakozó feliratukat a katonai javaslatok ellen.

A küldöttséget Molnár Jenő országgyülési képviselő vezette s délelőtt 11 órakor tisztelgett gróf Apponyi Albertnél.

A Ház elnöke a delegációs teremben fogadta a küldöttséget, ahol megjelentek Barabás Béla, Rákosi Viktor, Benedek János, Lovászy Márton, Barta Ferenc, Endrey Gyula és Bartha Miklós országgyülési képviselők is. A küldöttség gróf Apponyit lelkes éljenzéssel fogadta belépésekor.

Molnár Jenő az éljenzés lecsillapultával a következő beszéd kiséretében nyujtotta át Apponyinak a tiltakozó feliratot:

Magyméltóságu elnök ur! Szentes város polgárai élénk figyelemmel kisérik azon tárgyalásokat, melyek az országgyülésben ez idő szerint folynak s népgyülést tartottak, melyen elhatározták hogy Szentes népe feliratilag fog tiltakozni az ugynevezett katonai törvényjavaslatok ellen és minket bizott meg, hogy ezen határozatuk indokolását Nagyméltóságodnak, mint a képviselőház elnökének átnyujtsuk. Nagyméltóságu elnök ur! Szentes város hiven teljesitette és teljesiti mindig azon anyagi és vérbeli áldozatokat, melyeket a haza anyagi boldogulása és erkölsi élete megkövetel, de ezek a terhek napról napra fokozódnak és már elviselhetlonek. Azért jöttönk ide, hogy ott, ahol a nemzet sorsa fölött döntenek, halljak meg szavunkat és tiltakozásunkat és kérjük Nagyméltóságodat, méltóztassék kérelmünket alkotmányos tárgyalás végett az országgyülés elé terjeszteni.

Apponyi a küldöttségnek adott válaszában kiemelte; találjanak megnyugvást abban, hogy az ország ügyei alkotmányosan intéztetnek el. A történelmi alkotmány alapján áll a nemzet minden joga, ugy a feliratí is. A kérvényt az országgyülés elé fogja terjeszteni s kéri a küldöttséget várják be a törvényhozas döntését teljes bizalommal és megnyugvással.

A küldöttség Apponyit zajosan megéljenezve a Ház karzatára vonult fel, hogy az ülést végig hallgassan.

A debreceni küldöttség.

Debrecen városának a katonai javaslatok ellen tiltakozó küldöttsége holnap reggel 6 óra 40 perckor érkezik a keleti pályaudvarra. A 250 tagból álló küldöttség, melyet Tnaly és Bakonyi képviselők fogadnak vezetni, 8 órakor indul a Józ ef főherceg-szállótol a parlamenthez. A küldöttség fogadtatására nagy előkészületek folynak a rendőrség és az egyetemi ifjuság körében.

Egy tragédia.

Budapest, márc. 17.

Ha novellának irnák meg azt az esetet, amelyet legközelebb tárgyal a büntető biróság, nagyon érdekes és pszikológiailag igen tanulságos története volna az. Afféle szerelmi regény az; ugy kezdődött, mint az ilyen regények kezdődni szoktak, de végződött vérrel.

Nemes J. Károly egy jómódu család fia, néhány évvel ezelőtt két barátnőt tartott. A szőke gyermek, mona alig volt több tizenhét évesnél, a Kővárysi szegény szép leányok módjára, hamar tanulta meg annak a módját, mint kell a szerető férfi tel)es lelkét lebillancselni. A hűsége nem volt erős szövetből való s Nemes 3 év alatt tizenkét izben bocsátotta meg a kedvesének apró ballépéseit.

Egy napon a mult év kezdetén a fiatal ur észrevette, hogy kedvese már nem a régi vidám leány, aki kacagással tölti meg a legénylakás csöndjét.

— Ilka, te nem szeretsz már; valdd be, faggatta a legény.

— Ugyan ne izetlenkedj mindig, duzzogott a szőke gyermek.

Hanem a régi kedve csak nem akart visszatérni.

Nemes, unszolva gyanuja által, kutatni kezdett a titok után s egy alkalommal megleste kedvesének titkos utját.

A Népszinház-utca egyik házába látta belépni, a honnan csak másfél órai idő után lépett ki. Amint a kapuból kijött, Nemessel látta magát szemközt.

— Meglestól? kérdezte a leány felindultan.

— Igen, meglestelek. Most már mindent tudok. Ismét megcsalsz!

— Nos hát bevallom: megcsallak. Nem is szeretlek többé El is válunk. Isten veled.

Nemes nem is tett kisérletet arra, hogy visszztartsa. Elment, hát menj-en, Hanem a válásba sehogysem tudott belenyugodni.

— Hetekig olyan voltam, mint a láz-beteg, vallotta a fiatal ember a vizsgálat alkalmával. Mindenütt kerestem, hogy visszakönyörögjem a szerelmét, de nem láttam sehol. Egy barátom azt mondta egy napon, hogy Bécsben látta a kedvesemet valami Schuszter Eles nevü fiatal emberrel. Erre Bécsbe utaztam, Napokon át kóboroltam az utcán, hogy megtaláljam őket.

Három hétig kerestem mindenütt még magándetektivet is fogadtam a felkutatására. Hiába. Csüggedten, betdgen tértem vissza Budapestre s amint a pályaudvaron kiszállottam, nagy megdöbbenésemre éppen a kedvesemmel találkoztam, amint egy harminc évesnek látszó fiatalemberrel egy vonatból kiszált. Nem tudom, milyen őrület vett rajtam erőt, hanem egyszerre elborulni éreztem magam előtt a világot és odarohantam a párjához. A jelenetet tudják. Schuszter és én összeverekedtünk s a járókelőknek kellett bennünket szétválasztani.

Ezért az összekapásért el is itéltek később 100 koronára. Hanem a dolog nem maradt abba; nem tudtam lemondani a kedvesemről. Meglestem februárban Schusztert és kétszer rálőttem. Szerencsére csak jelentéktelen sebet ejtettem rajta.

Ennek a tragédiának most fejezték be a vizsgálatot s a közeljövőben lesz a tárgyalása.

LEGUJABB.

Rudnay ur – a mübiráló.

Budapest, márc. 17.

— Saját tudósitónktól. —

A Magyar Szinházban lefoglalt ruhák ugy látszik nagy port vernek fel, illetve, hogy helyes magyarsággal szóljunk, a lefoglalási ügyből keletkezik a por, de mi a magunk részéről azt szeretnénk látni, ha a ruhákat ráhuznák azokra az ám a poroló nyomán repüljön apor, repüljön, amennyire a kiselejtezve lopott, vagy lopva kiselejtezett ruhaekből csak repülhet. Mert ez lenne az üny legcélszerübb megoldása.

A főkapitányur különben nyilatkozik és nyilatkozatában egy egészen uj oldalról mutatkozik be: felcsapott színházi kritikusnak.

Erről a debut-ről Ilka tudósitónk:

A Magyar Szinházban lefoglalt katonai ruhanemüek dolgában egyes lapokban megjelent közleményekre vonatkozólag a főkapitányság a következőket közli:

A rendőrségnél feljelentést tettek, ugy a Magyar Szinház a „Gotterhalte" cimü darabban közös és honvédhadseregtől eredeti ruhadarabokat használ, amelyek a katonai szabályok által szigoruan kiselejtezési jellel ellátva nincsenek, de elvannak látva a katonai tulajdoni bizonyito bélyegzővel. Igy ezen rokonemüek jogtalan elsajátitásának alapos gyanuja merülvén fel, a rendőrség az el)járást meginditotta és az illetékes VII. kerületi kapitány a ruhanemüek megtekintése utan bevárva a tegnapi szinház előadás befe)ezését, azokat le is foglalta. Az eljárás során szigoruan a fennálló törvényeknek megfelelően lesz az eset büntető)ogi oldala megállapitva és kinyomozva. A rendőrséget kizárólag büntető)ogi szempontból fenálló kötelezettségének tudata vezette és egyáltalán távol állott tőle az, hogy ezen közvetett uton a „Gotterhalte" további előadását megakadályozza és ha azt a Magyar Szinház tovább nem adja elő, ennek nem a nagyon könnyen másféle egyenruhával pótolható ruhadarabok lefoglalása az okozója, hanem kizárólag a következetes tavolmaradása a közönségnek az előadastól.

•

Hát mi ezt is elhiszszük és ezen sem csodalkozunk, mert a jó magyar ember meg a komédiában sem szivesen hallgatija a Gotternaltet.

Lehet tehat, hogy a főkapitánynak igaza van.

—

Csatornázás Észak-Amerikában.

London, márc. 17. A Morningpost elenti Newyorkból: Amerikai tőkepénzesek azzal a tervvel foglalkoznak, hogy Észak-Amerika összes csatornáit összekötik egymással és ahol szükséges, zélesbitik és mélyitik a csatornákat. A terv kidolgozására husz tagu bizottságot valasztottak.

—

Az angol katonák helyzete Dél-Afrikában. A londoni Times uj adatokat közöl arról az elkedvetlenedésről, a mely mindegyre fokozottabb mértékben elhető észre a Dél-Afrikában levő brit sapatokon. Bloemfonteinből jön a hir, mely ezt mondja:

Reménünk kell, hogy a kormány végre meg fogja tudni és tisztán fogja látni az itt állomásozü csapatok helyzetét. A békéltetés óta kilenc hónap mult el, de még most sem lehet Dél-Afrikában semmit sem tudni a csapatok szétosztásáról és arról, hogy mennyi katonaság marad itt állandóan. Sok ezred még ma is viszontábornan van elhelyezve és ily körülmények között természetesen ugyan csak kimerülnek.

Aki csak megválthatja magát pénzen a katonáskodástól, az meg is teszi. Különösen törekednek erre azok, akik az egész háboruban résztvettek. A tisztek és a legénység elkedvetlenedése napról napra nő és mindannyian szabadulni szeretnének Dél-Afrikából. A csapatok egyáltalában nem tudják mikor mehetnek végre haza. A bizonytalanság demoralizálja az embereket, akik belefáradtak a katonáskodásba.

—

A német herceg betegsége.

A német császár két nagyobbik fia, Frigyes Vilmos trónörökös és Eitel Frigyes herceg tudvalevőleg Egyiptomban jár s utközben mid a kettő kanyaróba esett. Most azt jelentik Kairóból hogy a hercegek gyógyulófélben vannak s legközelebb már folyt[illegible] ut

Tóth Lőrinc meghalt.

Budapest, márc. 17.

A magyar irodalom legregibb képviselője, Tóth Lőrinc ma hajnalban fél három órakor 89 éves korában meghalt Margit-körut 2-ik szám alatt levő lakásán. Ő volt az egyetlen, aki megmaradt eddig azok közül, kik az irodalom mezején működtek a mult század elején, hogy a nemzetet hosszu álmaiból felrázzák. Ő valamennyit túlélte és élete alkonyán boldogan nézhetett vissza a régi harcokra, melyek eleinten szük körre szoritkoztak, majd kiterjeszkedtek és ezüst aranyokat öltve, átalakitották egész Magyarországot.

Az irodalom minden ágazatában dolgozott. Lirai költő és drámairó volt. Irt nagyszabásu jogi műveket, amelyek a maguk korában nagy eseményszámba mentek s megjelölték az utat a későbbi iróknak ezen a téren. Munkatársa volt későbbi Kossuth Lajosnak az Országgyülési Tudósitásokban; jelen volt a pozsonyi országgyülésen, mint a távollevő főrendek képviselője. Tagja volt a bécsi nagy deputációnak, amely nagy reformokat kerelmezte 1848 tavaszán. Szülővárosa Rév-Komárom a felelős magyar minisztérium megalakitása után képviselővé választotta. Követte a menekülő parlamentet Debrecenbe, majd követte azt Pestre és Szegedre. O is azok közé tartozott, akiket a világosi gyásznap után Haynau és vérebei halálra itéltek. De a büntetés alól fölmentették. Később, az 1861-iki provizórium bekövetkezésével a fővárosnak bizottsági tagja. Az 1865—67-iki alkotmányos parlamentbe a csákvári kerület képviselővé választotta. Tagja volt a 67-es bizottmánynak. 1867. március 15-ikétől kezdve miniszteri tanácsos.

Majd 1869-ben a semmitőszék birájává nevezték ki, amikor is letette képviselői mandátumát. Később a Kuria rendes tanácselnökévé neveztetett ki. A király kitüntetésekben részesitette; valamennyi irodalmi társaság és az Akadémia tagjává választotta; a Kisfaludy-Társaságnak első titkárja volt hat évig. Ugy az akadémia, mint a Kisfaludy-Társaság fényesen megünnepelte Tóth Lőrinc ötveneves jubileumát.

A kor tulszárnyalta ugyan müveit, de ő szelid örömmel vette tudomásul és tanuja volt annak, hogy minden megvalósult, amire ő törekedett s amiért ő lelkesült. Fény és ragyogás vette körül késői öregségét. Mindenki tisztelettel nézett rá, mint a nagy időkölő tanujára. Egész élete a munkának és a közérdeknek volt szentelve. Mindig dolgozott és mindig lelkesedett s amellett összekötő kapocs volt a multnak és jelennek.

Halála minden embert mélyen megindit. A jók és nemesek egyike halt meg s egy régi oszlop dőlt ki benne, akire büszkeséggel tekintettünk fel.

•

Már több mint három hónap óta eszméletlenül feküdt Margit körut 2. sz. a. evő lakásán.

A főváros diszsirhelyet jelölt ki neki a kerepesi-uti temetőben. Temetése csütörtök délután negyed 4 órakor lesz az akadémia palotájából. Ravatalát az akadémia oszlopcsarnokában állitják föl.

BUDAPESTI HIREK.

— **Tüzvizsgálat a Nemzeti Lovardába.** Ma délelőtt tiz órakor volt a Nemzeti Kovardában a tüzvizsgálat, a mit Breuer Szilárd tüzoltófőtiszt a VIII. kerüli rendőrség és az elöljáróság kiküldötte jelenlétében tartott meg a helyszinen. A bizottság konstatálta, hogy a tüz — mint már mi tegnap megirtuk — vétkes gondatlanságból vagy gyujtogatásból eredhetett. A kár 25,000 korona.

— **Pince tüz.** Ma reggel az Aggtelek utca 7. szám alatt levő házban a pincében tüz tört ki. Az ott felhalmozott szalma égett nagy lánggal. A VIII. kerületi tüzőrség oltotta el a tüzet.

x **Gézsa créme** hölgyeink legkedveltebb és leghasználtabb arckréme. Egy tégely ára 90 fillér. Kapható kizárólag **Watterich Arnold** illatszer-nagykereskedőnél Budapest, VII. Dohány-utca 5. Alapittatott 1869-ben. Kitüntettetett 8 éremmel és számtalan elismerő oklevéllel.

x **Ingyen és bérmentve kap minden**ki egy kezelési könyvecskét, melyből bárki is képes hideg uton minden készülék nélkül még a legkisebb mennyiségben is **likőröket és rumot** az országszerte ismert áromáimmal előállitani. **Watterich Arnold**, Budapest VII. Dohány-utca 5. Alapittatott 1869-ben Kitüntettetett 8 éremmel és számtalan elismert oklevéllel.

HIREK MINDENFELŐL.

— **Krüger bérlői.** Az öreg Krüger pretóriai [illegible]ban, ahonnan az elnök néhány évvel ezelőtt még Dél-Afrika sorsát intézte, most angol hivatalnokok tanyáznak. Mint a „Daily Mail" jelenti, Krüger házának nem igen viselik gondját, ugy hogy az roskadozó állapotban van. Különben az angol kormány megfelelős magas házbért fizet Krügernek. A házbér havonként 30 font sterling, vagyis 720 korona, amelyet az angol hivatalnokoktól Krügernek pretóriai megbizottja vesz fel.

— **A portugáliai zavarok.** Egy madridi távirat jelenti, hogy a coimbrai események élénken foglalkoztatják az itteni közvéleményt és izgatott vitákra adnak okot a kamarákban, amelyekben a kormányt erősen támadják. A coimbrai egyetemet bezárták. A városban lévő iparos egyesületek a királyhoz intézett táviratokban erélyesen tiltakoztak a kormány eljárása ellen. A Liberal azt jelenti Liszabonból, hogy a portugál kormány megszakitotta a távirati összeköttetést ugy a külfölddel, mint az országban. De azért mégis köztudomásu, hogy Coimbrában valóságos forradalom van az adófelügyelők ellen, akiknek menekülniök kellett a városból, mert a lakosság halállal fenyegette őket. A városban kihirdették az ostromállapotot. A négy nap óta tartó zavargások alatt nyolc embert megöltek és sokat, közülk néhány katonát megsebesitettek.

— **Egy lemondás.** A Zeit jelenti Berlinből, hogy a szász trónörökös még a császári hadgyakorlatok előtt le fog mondani a 12. szász hadtest parancsnokságáról. A lemondás a császár kivánságára történik. Indokul azt fogják felhozni, hogy a trónörökösnek, mint a király helyettesének, igen sok a dolga a kormányzati teendőkkel. Valószinü azonban, hogy a lemondásnak a házassági affér az oka.

Kávé bevásárlásnál legjobban ajánlatjuk **Balogh László** kávé és tea kereskedését, Budapest, VII. Rottenbiller-utca 4. Lásd mai hirdetését.

x **Arjegyzék.** Brucker Adolf papir kereskedéséből. Budapest, IX. kerület Mester-utca 25. sz., fiókja V. kerület Váci-ut 70. sz. — Husvéti képeslapok 100 drb finom préselt képeslap 60 kr. 100 drb selyemmel kolorirozva 75 kr. 100 drb fekete nyomásu kézi festéssel szinezve 1 frt 70 kr. Finom csontszinü levélpapir és boritók vizvonallal 50 papir és 50 boritók 25 kr. Üzleti könyvecskék kor. fill. vonalzással jó papirból, keményt táblával mészárosoknak és henteseknek nagyon alkalmas. 100 drb 16 lappal 1 frt 50 kr, 100 drb 24 lappal 2 frt, 100 drb vászonkötéssel 60 lappal 10 frt. A legfinomabb rendelést is ebben az árban szállitom. Ezek az árak ab Budapest értendők, postadij hossá lesz számitva, a pénz előre beküldendő vagy pedig utánvét mellett 25 kr. levélbélyeg beküldése ellenében küldök teljes mintakollekcióit posta dijmentesen.

REGÉNY.

Társadalmi küzdelem.

EREDETI BÜNÜGYI REGÉNY,

Irta:

ILOSVAI HUGÓ.

Minden jog fentartva.

Este volt.

Azon a helyen, hol a viskó állott, nyoma sem volt sehol a világitásnak, lámpásnak.

A hungária uton, minden száz lépésnyire mutatkozott egy pislákoló petróleumlámpa, mely husz lépés körletben sem tudta a sötétséget eloszlatni, nemhogy száz lépés távolságban lett volna erre képes, de odaéb a vasut mentén egyetlen lámpás sem állott.

Ma a hold is elbujt a hőterhes, piszkos felhők mögé, melyek oly alacsonyan jártak és ugy lógtak le a földre, mintha a következő pillanatban nem pihékben, hanem egy darabban akartak volna leszakadni a földre.

A Hungária ut felől a vasuti sinek mentén egy ember botorkált a sötétben.

Ugy látszott, nem volt járatos ezen a helyen, mert minden göröngyben megbotlott, minden pocsolyába belesüppedt.

Igy a sötétségben csak nagynehezen jutott előre és időnkint megállott, hozzátámaszkodva egyik-másik távi oszlophoz.

Még fiatal ember volt, de borzasztó állapotban. Csak könnyü, kissé rongyos ruha volt rajta, fején pedig vászon sipka.

Se télikabát, se alsó.

A lábain levő cipőből is kikivánkozott a meztelen hus, talpa a cipőnek pedig valójában nem is vala.

A szegény ember, ha egyszer-egyszer néhány forintert tud is magának lábbelit szerezni, az elejét keresi akkor és aránylag nem sokkal kevesebbet fizet érte mint az, akinek van pénze és öthat forintot is meg tud adni egy pár cipőért, hanem a két három forintert a kalmárok olyan holmival csapják be, melyet két hét alatt elnyü.

A szegény ember különben mindenne igy van, azt, mint a közmondás mondja, még az ág is huzza, aránylag drágábban fizet mindent és aránytalanul rosszabb portékát kap.

TŐZSDE.

Budapesti gabonatőzsde.

Budapesti gabonatőzsd

Jegyeztetett:

Buza ápr.	7.46—47
Buza okt.	7·41—42
Rozs ápr.	6·66—67
Zab ápr.	5.98—99
Tengeri májusra	6.11—12
Tengeri juniusra	6.19—20

Buza 1903 aprilisra 7·52—7.50. Rozs áprilisra 6·70—6.69. Zab áprilisra 6.03—6.02. Tengeri 190 májusra 6.13—6.10. Repce 1903 augusztusra 11.6—11.95.

Budapesti értéktőzsde.

Kiállozáskor kötteteti: Osztrák hitel részv. 689·2 Magyar hitelrészvény 750.75. Jelzálog bank 526.— Tiszamuranyi 485.—. Osztr.-m. államv. 689.75. Magyar hitelrészvény 750.75 Magyar 4 százalékos aranyjár. 121.10. Koronajár. 99.45. Leszámitolóbank 456.50 Osztr.-magyar államvasut részvény 691.75, Déli vasut 52.—, Német birod. márka 117·22. Villamos vasut 817.— Budapesti közuti vasut 620.50—.

Bécsi értéktőzsde.

Bécs, március 16. Osztrák hitelrészvény 690.00 Magyar hitelbank 752.—. Osztrák-magyar államvasuti részvény 694.—. Négyszázalékos magyar aranyjáradék 121.35. Nyugodt.



Fontos az érdekeltekneknek tudni, hogy mig egyéb fajta keserüvizekből egy egész pohárral szükségeltetik, addig hatható már fél pohár

IGMÁNDI KESERŰ-VIZ

mint kitünő étvágyat hozó, természetes gyomorerősitő és hashajtó, ha nem émelygés sőt, bárom könnyen bevehető kellemes keserü

Üvegje 60 fillér.

Kapható mindenütt, ugy a forrástulajdonos **SUMMERAUER Lajos** gyógyszerésznél Komáromban.

Budapesten: **EDELSTEIN L.** ásványvizkereskedőnél és **LUX M.** Muzeum-körut 7. szám.

Jobb és megbizhatóbb

magvakat

olcsóbban sehol sem kapni, mint

Fábián Béla

magkereskedésében

Budapest, IX., Üllői-ut 73|B.

Árjegyzéket kérjünk.

Csodák csodája!

Teljesen kiszoritozott legszükségesebb gyönyörü szép 100 drb. előnyomott kézimunkát 3 frtért, u. m.: 1 igen szép asztalfutó, 1 igen szép milieu, 3 igen szép tálca kendő, 1 garnitura szekrénycsik 4 darabból álló, 1 garnitura konyhacsik 4 darabból álló, 1 garnitura mosdókészletteritő, 7 drb álló, 1 remek szép Pointias futó milieuvel és még 78 darab különféle előnyomatott tárgy a legszebb és legujabb mintákkal. Utánvéttel szállit.

Előnyomda intézet

Szombathely.

Férfiakat, nőket

egyaránt érdekel, hogy a **„Catechu-Injectio"** egyedüli szer a legmakacsabb hugycső- és fehérfolyásoknál fényesen tanusitják ezt a hálalevelek ezrei. Egy üveg uraknak 2 korona, nőknek 2.10 kor. Csak Gyarmati-féle Catechu-Injectiót fogadjunk el. Postai szétküldés:

Városi gyógyszertár a „Szent-Háromság"-hoz

BAJA, Fő-utcza 371. sz.

A szamárhurut egyetlen gyógyszere

a syrup contra pertussim orientalis.

Rövid néhány nap alatt feltétlenül megszünteti minden kellemetlen következményével együtt. **Hatása biztos** az adagolás szigoru betartása mellett. — **Számtalan elismerő levél** igazolja a szer csodás gyógyhatását.

. . . Már harmadnap megszünt a görcsös hányással egybekötött köhögés és hetednapra a gyógyulás teljesen beállott.

Nagy József,
fűrészmester.

Jásztelek, 1902. X|2.

Egy üveg ára 2 kor. — 2 kor. 60 fillér beküldése mellett bérmentve.

Szétküldés: **Bordás János** gyógyszerész Jászberény. Budapesten: **Török József** Király-utcza 12. és **Egger** Váczi-körut 47. gyógyszerészeknél. — **Debreczenben: Mihalovits István** gyógyszerésznél. — **Temesvárott: Jahner Rezső** gyógytáránál Temesvár-gyárváros és **Rechelt Leo** gyógytáránál Temesvár-Józsefváros.

Nincs többé tyukszem! **Ha tyukszemeitől akar megszabadulni,** elegendő egy kisérlet a tőv. védett és **biztos hatásu DENZINGER-VICTORIA** tyukszem kenőcsesel, mely a legrövidebb idő alatt eltávolitja a legkeményebb tyukszemet is. — Ára tégelyenkint **1.30** kor., **1.50** kor. előleges beküldése esetén bérmentve szállitja a feltaláló:

DENZINGER ÁDÁM által UJVIDÉK, Duna-utcza 16. szám.

Olcsó Kávé és Tea árak.

1 kiló háztartási (igen jó)	KÁVÉ	frt 1.30
1 „ Portorico		„ 1.30
1 „ Portorico igen ajánl.		„ 1.50
1 „ Cuba (finom)		„ 1.70
1 „ Cuba (legf. nomabb)		„ 1.80
1 „ Gyöngy (finom)		„ 1.50
1 „ Mocca		„ 1.40
1 „ Mocca (legfinomabb)		„ 1.60
1 „ Arany Jáva		„ 1.40
1 „ Arany Jáva (igen fin.)		„ 1.80

Különösen ajánlom naponta frissen pörkölt kávémat:

1 kiló vegyes pörk. (igen jó)	TEA	frt 1.40
1 „ finom pörkölt		„ 1.60
1 „ Cuba pörkölt		„ 1.80
1 „ Cuba és mocca vegyes		„ 2.—

Kávéhoz csomagolható:

⅛ kiló Mandarin csász. kev.	TEA	frt 3.—
¼ „ Mandarin csasz. kev.		„ 1.60
⅛ „ Mandarin csász. kev.		„ .80
⅛ „ Háztartási		„ 2.40
¼ „ Háztartási		„ 1.25
⅛ „ Háztartási		„ —.65
1 csomag törmelék		„ —.80

4½ kiló postaszáktól (melyben több fajta is küldhető) már vidékre is teljesen bérm. és ovámolva küld

Balogh László

kávé és tea-kiviteli üzlete Budapest.

Főüzlet és iroda: VII., Rottenbiller-utcza 12. szám, üzl. VI., Andrássy-út 90. szám.

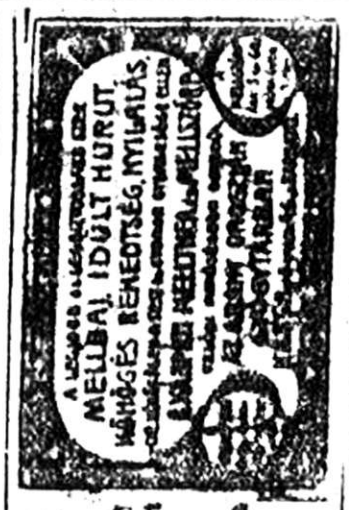

Kristály-vászon

törv. védve 17051. szám alatt. Finom sürü szövésü, mindenféle fehérneműhöz alkalmas, 1 vég 28 mtr, 84 cm. széles frt 7.75



Creas-vászon, fehéritett finom minőség 1 vég 28 m. 82 cm. széles . 4.75

Háztartási vászon, fehéritett fin. szövésü kitünő minőség, 1 vég 28 mtr. 84 cm. széles 5.95

Erzsebet királyné vászon, legjobb és legismertebb minőség fehérneműeknek 1 vég 28 mtr. 84 cm. széles 6.95

Kárpáti lepedő-vászon, varrás nélkül, kitünő minőség 1 vég 14 mtr. 150 cm. széles 6.50

Madapolan-chiffon, jó minőségü gyermek-fehérneműekre alkalmas, 1 vég 23 méter 84 cm. széles 5.75

Házi chiffon, igen jó minőség házi ruhákra alkalmas 1 vég 28 m. 84 cm. sz. 6.25

Damast, ágyruhára, virágos vagy csikos minta, 1 vég 28 méter 6.50

Hanking, ágyhuzatra, kitünő minőség, crem vagy piros színben, 1 vég 28 mtr 5.75

Szapessegi damast asztal-keszlet kitünő minőség, 6 személyre 2.95

Damast-kávéskeszlet, á jour, külömböző szinben, 6 szem. 2.50

Damast-törülközők, szapessegi, a legjobb minőség 12 db frt 3.95

AUER IGNÁCZ FIA

vászon- és fehérneműáruk gyári raktára

BUDAPEST, VI., Kerepesi-ut 10.

10 forinton felüli megrendelések bérmentve.

Vászonakból nagy mintagyüjtemény, valamint fehérneműekről árjegyzék ingyen és bérmentve.

Alapittatott 1856-ban.



Pádual Szent Antal
mell-czukorkái

kellemes nyálkaoldó hatásuak köhögés, rekedtség és minden hurutos bántalom ellen.

Egy doboz ára 60 fillér. Készíti:

Hazslinszky I.
gyógyszerész
Budapest, X. k., Liget-tér.

Kapható a gyógyszertárakban és a drogua-üzletekben.

Megszünt a hajhullás és korpaképződés!



Mi mindnyájan megkédeztük orvosunkat

Petrol-balzsam

kellemes illatu és a legjobb e nemü szer, mely megakadályozza a hajhullás és a korpa képződését, a hajat bársony simává, fényessé és hajlékonynyá teszi és a növést ujra elősegiti.

Egy üveg ára 3 korona.

Egyedüli főraktár:

PETROVICS MIKLÓS

drogulista és illatszer-gyáros

Budapest, Bécsi-utcza 2. szám.

Férfiak és Nőknek

a legnakacsabb heveny és idült folyások (trippes beleeskendezés nélkül a legbiztosabb gyógyszernek a

„Samid labdacsok“

bizonyultak. Egy doboz 100 labdacs tartalommal és pontos használati utasitással 6 korona. Vidékre 6 korona előleges beküldése vagy utánvét mellett diskréten küld.

Továbbá köszvényes rheumatikus, podegrás bajok ellen legjobb a

Sapol-köszvény-kenőcsöt.

Meggyógyul! Munkaképes lesz

Egyedüli biztos hatásu szer az összes rheumatikus bajok ellen. Leggyorsabban gyógyitja a köszvényt, csonthasogatást, nyilamlást, keresztcsontfájdalmat, hátfájást, derékfájást, gyomor-, lép- és májdaganatot, mirigyes bántalmakat, izomhüdést, az összezsugorodott, hajlithatatlan ereket és inakat, a fölfátást és fogfájást, ára 5 kor. Egy doboz Lederer féle vér- és gyomortisztitó labdacs 2 korona 40 filler.

Kapható a fő- és szétküldési raktár:
„Magyar Király“ gyógytárban Budapesten V., Erzsebet-tér—Marokkói-u. 2. sz.

Megrendelhető utánvét vagy a pénz előleges beküldése mellett.

Ezer és ezer hálanyilatkozat.



A már 29 éve a világot uraló eredeti angol
„Helical-Premier“
kerékpárokat mélyen leszállitva 125 frttól feljebb havi 8 és 10 frtos részletre elsőrendü **„Cyclon“** gépeket 90 frtért és kerékpár-alkatrészeket nagy bevásárlásaink folytán 30% árleszállitással szállitunk vidékre és bárhová.

1 db I. rendü külső gummi jótállással	frt 5.—	és	8.50
1 db I. rendü belső gummi jótállással	„ 3.—	„	3.—
1 db jóminőségü acetylen-lámpa.	„ 3.25	„	2.—
1 pár kitünő pedál.	„ 2.75	„	2.25
1 drb jó minőségü kerékpár-láncz	„ 2.50	„	1.80
1 drb angol nyereg	„ 3.25	„	2.—
1 klgr. calcium carbid	„ —.—	„	—.35

Nagy árjegyzék 800 képpel magyar vagy német nyelven ingyen és bérmentve

LANG JAKAB és FIA

kerékpár nagyraktára.

Budapest, VIII., József-körut 41. sz

Fióküzlet: VII., Rottenbiller-utcza 1.

Az áruk különségéért kereskedünk és nem tetszőkér a pénzt visszaküldjük vagy kicseroljük.

Föllhivás!

12 forinttól 15 forintig

készülnek műhelyemben remek szabásu divatos férfiöltönyök, felöltők mérték után a legfinomabb gyapjuszövetekből.

Timár Lajos férfiszabó terme Budapesten,

Gyöngytyuk utcza 9|F. I. em.

Vidéki rendelőzeknél egy mintaruha mértékül beküldendő.

Vidékre, ha négy ruhát rendelnek egy helységben, odakuldom utazó szabászomat divatos és gazdag posztómuta-gyüjteményemmel bemutatás és pontos mértékvétel miatt.

A legjobb

legmegbizhatóbb gazdasági kertivetemény és virágmagvak

csakis (a volt Nöthing-féle 23 év óta fennálloti) most

GOMBÁS JENŐ

ujonnan berendezett elsőrangu **magkereskedésében**

Budapesten,

Kálvin-tér 9. sz. szerezhetők be.

Arjegyzék kivánatra ingyen és bérmentve.

A Jeruzsálemi szemviz — Szemgyógyviz. —

Több ezer éves titok már az én Jeruzsálemi szemvizem készitése, melyet eddig szentéletü remeték készitettek és árusitottak — s még ma is áruljak a zarándokok.

Csak egyiptomi folyóvizzel készitve hathatós mint az enyém, amely meggyógyit szemszurást, rövidlátást, csipásodást, farkas sötétséget, foltos látást, konyezást, szemvéreséget, kőhártyalobot s minden szembetegséget. Nem csalás, mert még mindenkinek használt s ha még egészséges a szem — még akkor is tanácsos állandóan használni, mert megóvja a szemeket minden betegségtől — s még száz éves korban is erős és jól látást biztosit. Nem is kerül kincsekbe. 80 kr. ha postautalványon beküldetik, portomentesen lesz 1 üveg küldve, ha pedig 3 kor. 40 fillér küldetik, 3 üveggel küld a

Révész Nándor gyógyszerész Pozsony-Dlósze

Raktár Török József urnál Pest Király-u. 12.

Kérjük minden gyógyszertárban a „Révész aláirással“.

Nagy készlet!

esztergapadok, gyalugépek, orsóprések, furógépek, sattuk, mindennemü **szerszámok** és **mühelyberendezések** használt, de teljesen jó állapotban

jutányos árak mellett

KOHN A. M. czég fiókteleptében

Budapest, V., Váczi-ut 16—18.

Ugyanott korlátsok készitésére használt távirdai huzal s uj tüskés sodrony is olcsón kapható.

Angol kiállitáson
nagy aranyéremmel és diplomával
kitüntetett

HALAPI-féle

ostor és köszvény kenőcs törvényileg védve.

RESTAURATOR

legbiztosabban gyógyit reumát, köszvényt és ideg csuz izületi bajokat. Számtalan hála és elismerő levél.

1 tubus 1 korona 60 fillér.

Egyedüli raktár

„APOSTOL“-gyógyszertár

BUDAPEST,

Józsefkörut 64. szám.

Kalaposmesterek figyelmébe!

A Délmagyarországi gyapjufonó- és vatta-gyár

részvénytársaság

BAJAN

báránygyapjut a legjutányosabban és a legszebben kártol.

Mosott gyapjut kilónkint 26 fillérért mosatlan gyapjut kilónkint 34 fillérért.

Jó emésztés

az ember életszükséglete. **Savanyu felbüfögés, tulterheltség** jelenségei annak, hogy a jó emésztés rendetlen. Az orvosi szaktekintélyek által megvizsgált, kitünőnek talált, orvosi előirás szerint készitett

dr. Roos féle

flatulin labdacsok

egy oly szer, melyek a gyomor és belek működését ujból a rendes medrebe terelik és ezáltal az elől emlitett állapotokat megszüntetik. **Dr. Roos-féle flatulin labdacsok** minden gyógytárban eredeti dobozokban 1 korona 50 fillérért kaphatók. Esetleg közelebbit dr. **Roos J. Frankfurt a|M.**

Nyomatott a tulajdonos „Hirlapkiadó és Vállalat“ könyvnyomdájában. (Cégtulajdonos Székely Viktor.

Behol jobb és olcsóbb czipő nem kapható, mint a

Szatmári-féle czipőüzletben

BUDAPEST,

VI., Király-utcza 93|b.

Csak kizárólag saját készitményü raktár

uri-, női- és gyermek-czipőkben

a legjutányosabb árak mellett.



Az raktából kiemelendők: Férfi-czipők 3 forintól 4.50 ig. Női czipők 2.50-től 3.50-ig. Lányka-czipők 1.60-tól 2.50-ig. Gyermek czipők 1.20-tól 2.— ig. Vidéki rendelőcznél elegendő a talp hosszát beküldeni.

Munkásaink művelődése.

(F. J.) A lezajlott XIX. század nagy és nyomasztó örökséget hagyott vállainkon: a társadalmi kérdés megoldását.

Sulyos és következményeiben nagy horderejü kérdés, amelynek aránylag kisebb része az, amelyet munkáskérdés nevezete alatt ismer a művelt világ.

Elmélet és a mindennapi élet egyaránt a legkülönbözőbb eszközöket és fegyvereket vetik felszinre, amely eszközök, hogy meghozzák-e a társadalom kivánságait: olyan kérdés, a melyre megfelelni annyi volna, mint látnoki erővel a jövő hajnalát megpillantani. A társadalmi kérdést a társadalom oldhatja csak meg és főleg ugy, ha az alsóbb rétegek szellemerkölcsi önművelődését hathatósan támogatja.

Az ideális törekvés szülte a munkás-egyesületeket és a népkönyvtárakat. A művelődés hathatósabb támogatására városunkban munkásokból régebben egy és most 2 éve egy másik egyesület létesült. Ezen két egyesület a nagykanizsai munkásképző egyesület és a kath. legényegylet, mely egyesületek vezetősége a népművelés nagy és nemes céljának szolgálatában, már eddig is oly szép eredményeket értek el, hogy előttük kalapot emelhetünk és büszkeséggel nézhetünk ezen egyesületekre, melyek a népművelődés terén nagy és mélyreható missiót teljesitenek. Ezen egyesületek vezetői a társadalom labirintusában megtalálták azt az utat, melyen bár lassan, de céltudatosan haladva a népmülődés terén, nagy vivmányokat érhetnek el.

De ezzel csak a társadalom egy rétegének művelődését érjük el, a fiatalságét, mely amugy is fogékony a szellemi és erkölcsi önművelődésre. A társadalom másik rétege pedig, mely csupán az anyagiaknak él, kik részben tagsági dij, részben idő hiánya miatt egyik egyesületbe sem iratkozhatnak be, kik ennek következtében minden nemesebb emberi cél nélkül csak a lét és fajfentartási ösztönnek élnek, azoknak semmiféle szellemi tápot nem adhatunk ezuton, ezeket nem művelhetjük.

De a közművelődést előmozdithatjuk más módon is és pedig ingyenes népkönyvtárral, melynek felállitásához városunk minden lakójának hozzájárulni kell, mert csak ezzel lesz teljesen megoldva a társadalmi kérdés, ha hazafias, erkölcsös és ismeretterjesztő olvasmányok által elősegithetjük szegényebb polgártársaink önművelődését, azokét, kik szellemi tápanyagra igenis rászorulnak.

Volt vagy talán van is városunkban egy ingyenes népkönyvtár, mely azonban mindenki előtt titok, sőt még magam előtt is mindaddig az volt, mignem a mostani Zrinyi Miklós-utcában nem láttam egy jelző táblát „ingyenes népkönyvtár“ felirattal. Ezután érdeklődtem a népkönyvtárról, honnan, mikor t. i. a közönség rendelkezésére áll, hetenkint 8—10 ember visz kölcsön könyveket. Pedig ezen népkönyvtár fentartóit a multban épugy, mint a jelenben egy ideális lélekemelő cél vezérelte, melyet el nem érhettek eddig, mert az ingyenes népkönyvtár létéről senkinek sem volt tudomása.

Tehát ha még ezen könyvtár létezik, felkérjük a vezetőséget, hogy ennek létezését minél szélesebb körben tegyék közzé, hogy a szegény osztály ingyenes szellemi táplálékhoz juthasson. Ha pedig megszünt ezen könyvtár, alakitsunk: ingyenes népkönyvtárt.

Hirek.

Személyi hir.

Csertán Károly Zalavármegye alispánja tegnap délután városunkba érkezett.

Esküvő.

Pollák Béla, Pollák Testvérek tapolcai cég beltagja, e hó 25-én esküszik örök hüséget Grünfeld Alice kisasszonynak, Zágrábban.

Felvétel a katonai iskolába.

A honvédelmi miniszter megküldte Nagykanizsa város tanácsához a honvéd főreáliskola és a Ludovika akadémiába való felvétel feltételeit. Az érdeklődők megtekinthetik a városi hatóságnál.

Irodalmi felolvasás.

Az országos Izraelita Magyar Irodalmi Társulat Budapestről, folyó hó 22-én vasárnap délután 5 órakor Nagykanizsán, a városháza disztermében felolvasást fog tartani. Ezen magas szinvonalon álló irodalmi társulat néhány évvel ezelőtt alakult s célja: a szentirás magyar forditásának terjesztése; a szentirásnak és későbbkori vallásos irodalomnak és általában az izr. vallás és erkölcstannak ismertetésére és megvilágitására szolgáló művek kiadása és terjesztése; e körbe tartozó, valamint egyáltalán az izr. hitközségi életre vonatkozó nyilvános felolvasások rendezése ugy a fővárosban, mint a vidéken; a felekezeti élet ismertetésére és nemesitésére szolgáló népszerü művek és a hitközség feladatával s az általuk nyujtandó hitoktatással összefüggő jelesebb munkák kiadása és terjesztése; tudományos és közhasznu irodalmi célok tekintetében pályakérdések kitüzése és jutalmazása. Mindeme nemes céljának a társulat mindeddig igen sok erkölcsi sikerrel felelt meg. Kiadványai irodalmi becsü művek s közkézen forognak; felolvasásait pedig a közönség igen megszerette s azokat Budapesten is, hol a téli évadban kéthetenként tartatnak, állandóan nagyszámban látogatják. A vidéken eddigelé csak egypár nagyobb városban tartott a társulat felolvasást s kiküldöttei folyó hó 22-én ugyanezen célból, Nagykanizsára jönnek. Nevezetesen eljön Strausz Adolf a nagytudományu orientalista, akad. tanár, aki Salonikiről és Roboz Andor s Gerő Ödön 2 kiváló hirlapiró, kik zsargonköltőkből, illetve Hétköznapokról fognak felolvasni. A felolvasáshoz szabad bemenet lesz s városunk n. é. közönségét szivesen fogja ott látni a rendezőség. Ugyancsak folyó hó 22-én este 8 órakor a Casino disztermében társasvacsora lesz. Egy teriték (hal, pecsenyék, tészta, gyümölcs, bor, fekete kávé) ára 4 korona. A kik a vacsorán résztvenni akarnak, szivesked-jenek folyó hó 19-e, legkésőbb 20-áig a Casinoban kitett ivet aláirni, vagy részvételöket az izr. hitközségi irodában bejelenteni. A rendkivül érdekesnek igérkező felolvasás, mely iránt már is nagy érdeklődés mutatkozik, bizonyára nagyon látogatott lesz s már eleve felhivjuk arra városunk müvelt közönségének figyelmét.

Oltás.

Városunkban folyó évben a védhimlő oltás az I—V. kerületben április hó 26-án délután 2 órakor, a VI.—VII. kerületben pedig folyó évi május hó 3-án délután 1/24 órakor fog a templomtéri iskolában megtartatni.

Korán hervadt virág.

Alig 12 éves, már is a rossz utra tévedt. Környezete rontotta meg ezen leányzót, ki fáradt szemeivel és szőke fürteivel oly kérőn néz az utcán járó férfi közönségre, kinálva, árulva fejletlen bájait. Felfivjuk rendőrségünk figyelmét ezen korán hervadt virágra, különösen környezetére, mely elég lelketlen volt a kora vén gyermeket ily rossz utra tériteni.

Nagyszombat és Nagykanizsa.

Nem a nagyhét szombatjáról van itt szó, hanem arról a városról, a mely Pozsony fölött nem messzire Bécstől fekszik és a mely város bár jóval kisebb városunknál, mégis megkapták az állami bejelentő hivatalt. Nem hisszük, hogy tollhiba lehetett ez a miniszteriumnál, mert városunk Nagyszombatnál fontosabb földrajzi fekvéssel bir, de mert jóval nagyobb is nála. Várjuk a fejleményeket s bizunk, hogy a miniszteriumban tévedtek.

Szénkihordó mellékfoglalkozása.

Gorcsák Ferenc, egyik helybeli szénkereskedő alkalmazottja szenet szokott a fogyasztó közönségnek házhoz szállitani. Az ilyen alkalmakkor jó ismeretséget kötött a szobalányokkal, hőcselédekkel rendszerint a nagyobb bizalom kedvéért házasságot is igért nekik. A ideális szerelmet azonban nagyon prózai dolgokra használta fel, nevezetesen arra, hogy megtudja mikor nincs otthon a háznépe, hogy ily alkalmas pillanatban a lakásba törhessen és elvigyen onnét mindent, ami elvihető. Igy tett Krikka János vasuti alkalmazottnál is, honnét az előszobában lógó 1 drb. kabát és 2 drb. nadrágot ellopta. Ezen tettét a rendőrség rábizonyitván, nem hisszük, hogy még kedve lenne a szénembernek hason mellékfoglalkozásra.

Késelés.

Kovács János helybeli Petőfi-utcai lakós udvarán Polgár János csavargó valami zavart csinált. A házigazda a rendetlenkedőket megintette. Ezen azután Polgár annyira feldühődött, hogy Kovács Jánost alaposan megkéselte. A késelő embert a rendőrségnél feljelentették.

A mulatás után.

Kovács Ferenc rigyáci lakósnak széles jókedve volt e napok egyikén. Asszony ma este mulatunk egyet — igy állitott be hajlékába. A férj uram felesége nagyon szivesen ráállt erre, ugyis régen volt már, a mikor ő jól kimulatta magát. El is mentek mindjárt a falu korcsmájába, ahol a cigány a lócán ülve már pengette nagyban, hátha akad ma még egy mulató vendég. S akadt is, Kovács uram és felesége ott huzatták a vig s bus nótákat vegyesen. Csak ugy magyarosan, ugy sirva vigadósan mulattak. S aztán hazamentek. Itt a sirva vigadásnak, sirás lett a vége. Mig ők távol jártak valaki a ládafiából egy kelengyére való ruhát közel 300 korona értékben elvitt. Ugy mondják, hogy valami mellőzött szerelmes boszuja volt. A mulató pár feljelentésére a csendőrség nyomozza az ismeretlent.

Magyar munkások sorsa Braziliában.

Vérlázitó leirást közöl az „Amerikai Magyar Népszava“ cimü lap arról a nagy nyomoruságról, amelynek a Braziliába szakadt véreink a részesei. Egy Tuluk Pál nevü magyar ember levele számol be az ottani magyar munkások nagy szenvedéseiről. A többi között ezeket irja:

Magyarországból 120 magyar család vándorolt ki Braziliába, Dél-Amerikába, ahová őket olaszországi ügynökök csalták ki. Az utazás költségeit megfizette az ügynök, de aztán, ha partra szállottak, rabszolgákként bánnak velük és sohasem engedik őket annyit keresni, hogy a sárgaláztól járványos országrészből megszabadulhassanak. Ott kell elpusztulniok. A kávéültetvényeken feketekávéval és gyönge kukoricával tengetik az életüket, amig testi erejük tart. Naponta soványabbak és gyöngébbek lesznek. Mindegyre sárgul a lábaik körme alatt a vér. Bizs nevü féreg hatol az ember bőre alá. Ezeken a nyomoruságukon kivül, minden munkás folytonosan adós a gazdájának az élelmiszerekért s ettől csak a sirban szabadulnak meg. A temetés különben nem kerül pénzbe. A szegény, agyonkinzott ember holttestét összetákolt deszkaládába teszik s minden ceremónia nélkül bedobják egy hevenyészett gödörbe. A halálosan beteg emberekhez sem orvost, sem papot nem hivnak.

Okuljanak ezekből a honfitársak s inkább maradjanak a szülőhazában, ahol jobb meghalni, mint Braziliában élni.

Legjobb és legmegbizhatóbb kerti és gazdasági **magvak,**

valódi magyar lucerna, belföldi vörös virágu lóher, Gróf Teleki Arvéd-féle sárga és óriási vörösfaju burgondia takarmány répamag; ugyszintén francia perje, muharmag, különféle fűmag, baltacim, biborhere **arankamentes és csiraképes minőségben** a legolcsóbb árban kaphatók

Balaton Testvérek

füszer és magkereskedésében Nagykanizsán.

Kitünő minőségü **oltó gummi és oltó kések**

legjutányosabb árban kaphatók

Weiss és Ledofsky cégnél

Nagykanizsán.

ÜZLET-MEGNYITÁS.

Tisztelettel értesitjük a nagyérdemü közönséget, hogy Nagykanizsán, Erzsébet királyné-tér, rác hitközség épületében a mai kor igényeinek teljesen megfelelő

Divat- és vászonáru kereskedést

nyitottunk, melyben mindennemü ruhakelméket, mosó és szövöttárut, rumburgi vásznat, női ruhabéléseket és e szakba vágó mindennemü árucikket állandó nagy választékban tartunk raktáron.

Hivatkozva még e téren szerzett több évi tapasztalatainkra, reméljük, hogy a t. vevő közönség becses pártfogásával uj üzletünket is megajándékozza, melyet törekedni fogunk pontos és figyelmes kiszolgálás által mindenkor kiérdemelni.

Teljes tisztelettel

Kohn és Kaufman.

!! UJDONSÁG !!

Elvállaljuk mindennemü női ruha, női és férfi fehérnemü, ugyszintén ágyfelhuzatok gyors, pontos és jutányos elkészitését.

Gyászruhák 6 óra alatt készittetnek.

Pontos és figyelmes kiszolgálás.

Üzletalapitás 1877. évben.

MILTÉNYI SÁNDOR CIPÉSZMESTER

ajánlja dusan felszerelt raktárát,

hol mindennemü uri-, női-, gyermek- és babycipők, bokavédők, bőrharisnyák (gamaschnik), bőr és cipőkenőcsök és minden e szakmába vágó áruk

a legjobb minőségben

jutányos áron beszerezhetők.

Mérték után rendelt lábbelik különös gonddal készülnek.

Hirdetmény.

Vb. Dr. Hauser János közadós csődtömegéhez tartozó a csődleltár 1322 és 1323. tétel számai alatt leltározott következő ingatlanok, u. m.:

a nkanizsai 702. sz. tjkvben 776. hrsz. a. felvett ház a 485. régi, illetve házak a 9 és 11. uj népsorszámok alatt udvar és kerttel;

az ugyanazon tjkvben 1328. hrsz. a. foglalt szántóföld az alsókukoricás kertben,

az ugyanazon tjkvben 2215. hrsz. a. foglalt szántóföld és pajta a szabad-hegyen és

az ugyanazon tjkvben 4513. és 4520. hrsz. a. foglalt rét a gondotai nyugoti dülőben, továbbá:

a somogy-szent-miklósi 223. sz. tjkvben 1601. hrsz. a. felvett szentgyörgyvári szőllő, zárt irásbeli ajánlati verseny utján szabadkézből eladatnak. Az ajánlatok 1903. április 2-án délután 4 óráig az alulirt tömeggondnoknál benyujtandók, hol az ajánlati feltételek is betekinthetők és az ajánlattevők által aláirandók.

Dr. Bentzik Ferenc
tömeggondnok.

7574/tk. 902.

I. Árverési hirdetmény.

A nagykanizsai kir. tszék, mint tkvi hatóság közhirré teszi, hogy dr. Weisz Lajos nagykanizsai lakós ügyvéd végrehajtatónak Varga István és neje Sziva Erzsébet m. szerdahelyi lakós végrehajtást szenvedettek ellen 600 kor. tőke, ennek 1901. okt. 29-től járó 8% kamatai, 22 kor. bekeblezései; 44 kor. 60 fillér per; 26 kor. 40 fillér végrehajtás kérelmi; 27 kor. 30 fillér árverés kérelmi és a még felmerülendő költségek iránti végrehajtási ügyében a nagykanizsai kir. tszék területéhez tartozó s a m. szerdahelyi 38. sz. tkben fölvett A I. 37. hrsz. ház, udvar, kert és pajtának Varga István és neje Sziva Erzse tulajdonát képező fele része 1213 korona; az ottani 429. sz. tkvben Varga István tulajdonául felvett A I. 236/c. és 784/b. hrsz. rét és szántóból álló urbéri birtok 257 korona; az ottani 50. sz. tkvben Sziva Erzse tulajdonául fölvett A II. 207/b., 359/b., 510/b. és 836. hrsz. 1 drb. rét és 3 drb. szántóból álló urbéri birtok 450 kor. végül az ottani 648. sz. tkben A I. 1—7. sorszám a. Koszoru László és neje Hompó Rozália tulajdonául fölvett 1 drb. rét és 6 drb. szántóból álló urbéri birtok 1548 korona becsértékben

1903. március hó 21-én d. e. 10 órakor M.-Szerdahely

községházánál dr. Weisz Lajos ügyvéd vagy helyettese közbenjöttével megtartandó nyilvános árverésen eladatni fog.

A kir. törvényszék, mint tkvi hatóság.

Nagykanizsán, 1902. évi dec. hó 2-ik napján.

Gózony, kir. törvényszéki albiró.

Étkezde.

Van szerencsém a t. közönség becses tudomására hozni, hogy özv. Kreisler Henrikné Erzsébet királynétéren levő

Kóser-étkezdéjét

átvettem. Havi étkezőket házban és házon kivül elfogadok.

Olcsó szálló szobák kaphatók.

A t. közönség b. párfogását kérem,

teljes tisztelettel

Özv. Kreisler Henrikné utóda.

HIRDETÉSEK

felvétetnek

e lap kiadóhivatalában.

II. évfolyam 78. sz. Nagy-Kanizsa. 1903. csütörtök március 19. Egyes száma 2 fillér

NAGYKANIZSAI FRISS UJSÁG

Előfizetési ár:
Helyben házhoz hordva egy hóra 60 fillér.
Vidékre póstai küldéssel egy hóra 1 korona 20 fillér.

Kiadó tulajdonosok: Krausz és Farkas.
Szerkesztőség és kiadóhivatal: Krausz és Farkas papirkereskedése.
Felelős szerkesztő: KOHVA HUGÓ.

Megjelenik naponta korán reggel.
Nyomatott a „Nagykanizsai Friss Ujság" szerkesztőség nyomdájában.

Gotterhalte botrány a Házban. Gelber Baruch a Kurián.

Gyermek védelem.

Tegnap megkezdték és ma folytatják azt az értekezletet, melyet a belügyminiszter hivott össze és a mely a gyermekvédelem céljából teendő állami és társadalmi intézkedéseket közös megbeszélés tárgyává teszi.

Annyira közös, hogy az ankétén még a nőknek is jutott hely, sőt még ennél is tovább ment a kormány, mert a szociálisták véleményére is kiváncsi volt. Ez minden esetre már nagy haladás, de vajjon lesz-e haszna ebből a gyermekeknek?

Mert kétségtelenül nagyon szép dolog, ha a gyermekvédelemről beszélünk, még szebb, ha okosan beszélünk és legszebb, ha találkozik aki meghallgatja az okos beszédet, de hasznossá a dolog csak akkor lesz, mikor elhallgat a szó és kezdődik a tett.

Beszélhetnek nékem gyermekvédelemről tücsköt-bogarat, mindaddig, míg a büntető bíróságok gyermekgyilkos anyák fölött mondanak ítéletet.

A gyermekvédelem első és legelemibb feltétele a lelencház. Nem egy lelencház és nem bizonyos számu gyermek számára, hanem lelencházak mindenütt az országban és annyi gyermek számára, a hányat az anyák el akarnak helyezni.

Itt kezdődik a gyermekvédelem. Legelsőbben is azokról a gyermekekről kell gondoskodni, kikről más nem gondoskodik és teljesen másodrangu kérdés az vajjon nem tud, vagy nem akar gondoskodni, mert mindkét esetben a gyermek vallja a kárát.

Az az anya, aki gyermekétől meg akar válni mindenkorra, aki beviszi a lelencházba, az vagy olyan kétségbeesett állapotban van, hogy nincsen ennivalója a gyermeke számára, vagy pedig olyan társadali kényszer alatt áll, hogy meg kell magát szabaditani gyermekétől. A gyermek tehát mindkét esetben védelemre szorul.

De nem olyan védelemre, mely ostoba kiváncsisággal azért keresi a gyermek eredetét, hogy majdan a szülőket az eltartási dijért megzsarolja, hanem feltétlen és minden esetben bekövetkezendő védelemre.

A mig ez nincsen meg, addig szakgyülésezhetnek szakadásig, tereferélhetnek Papok, asszonyok, szocialisták meg reklámhősök akár ítéletnapig, a gyermekeknek, tehát az országnak nem lévén belőle haszna és ez is maszlag, mint minden más „mozgalom", melyet valamely rothadt társadalmi ügy felfrissitésére, vagy kérdés megoldására meginditottak és melyekből minden napra jut egy lepény. Mert mi most a „társadalmi mozgalmak" korszakát éljük és az ankét jegyében szódolgunk. (I. H.)

Német katonaszökevény Franciaországban



A 4. bajor gyalogezred kürtöse, egy bizonyos Kolb, Metzben állomásozó ezredéből megszökött és átment Franciaországba.

A francia határőrség Dancourtba vezette a szökevényt, ki — hogy közönségének kegyét megnyerje — az elhozott kürtön elfujta marseillaiset.

Dancourt lakói természetesen azonnal a nyomába éredtek s a szökevényt elkisérték a falu kocsmájába, ahol dus lakomát fizettek néki.

Két öngyilkos.

— Saját tudósitónktól. —

Budapest, márc. 18.

Ma reggel fél 8 órakor a Gyöngyfyuk-utca 18. szám alatt levő házban öngyilkosság történt.

Hodák Mihály 60 éves házmester a pincébe ment le s felakasztotta magát.

Egy a házban szolgáló cselédleány lement fáért a pincébe, a midőn észrevette az akasztott embert. Hamar orvost hivtak, aki azonban már csak a beállott halált konstatálta.

Hodák Mihály öreg, beteg ember volt és valószinüleg betegsége kergette a halálba. Holttestét a morgueba szállitották.

Antal Samu 25 éves tanító a fővárossal szomszédos Kis-Tétény községben, anyja özv. Goldberger Samuné lakásán felakasztotta magát és meghalt.

Antal Samu ezelőtt két hónappal érkezett haza Sopronból, a hol két évig tanitott.

Antal Samu itten ismerkedett meg egy elökelő hivatalnok leányával, akinek öccsét tanitotta.

A leány azonban, aki római katholikus vallásu volt, nem viszonozta a zsidó tanitó szerelmét és ez kétségbeejtette a szegény embert.

Amugy is beteges volt és szerelmi bánata csak fokozta betegségét.

Miután napról-napra rosszabbul érezte magát, orvosai légváltoztatást ajánlottak neki.

Anyjához ment tehát, mivel hosszabb szabadságot kapott a kultuszminisztertől, hogy gyógyittassa magát.

De itten sem használt semmi sem neki. Titkon tovább agodódott szerelmi bánatán és egy szép napon ugy megunta az életét, hogy elhatározta magában megválni attól.

Hosszu levélben bucsuzott el imádottjától és anyjától. Mind a kettőnek elmondja, hogy milyen reménytelenül szeretett minden remény nélkül.

Ha meg is hallgatta volna az, akiért szive dobogott, akkor sem lehetett volna az övé, mert érezte magában a halál csiráját.

Insultált hirlapiró.

Az a botrányos inzultus, mely hétfőn délben Miskolcon játszódott le, még mindig foglalkoztatja a közönséget, mely a legnagyobb felháborodással itéli el az esetet. Földes Gusztáv hirlapiró már megtette a bünvádi feljelentést a tettesek ellen, s a vizsgálat során ki fog derülni, vajjon egyszerü inzultusról, vagy felbujtásról is van-e szó.

Cseresi Irma különben a Miskolczi Napló tegnapi számában nyilatkozatot tesz közzé, amelyben valótlanságnak állitja, mintha ő Schönwiesner Samu szinlaposztót felbérelte volna arra, hogy Földes Gusztáv hirlapirót tettleg inzultálja. Másrészt azonban örömét fejezi ki a megtörténtek felett. Ehez nem kell kommentár.

A hirlapirók választmányának tegnapi határozatát Balogh titkár táviratilag közölte a Budapesten tartózkodó Szalkai Lajos igazgatóval. Szalkai Lajos megütközve vette a botrányos hirt tudomásul és táviratilag intézkedett, Schonviesser szinlaposztót azonnal távolitsák el a szinháztól. A szinlaposztónak nyomban kiadták utját, Klein Herman kellékes ügyét pedig a szinházi törvényszék fogja szigoru vizsgálat tárgyává tenni és ugyanez a törvényszék fog szigoru itéletet hozni ügyében.

Szalkai Lajos Hubert Jánoshoz intézett táviratában egyuttal részvételét és mély sajnálatát fejezi ki. Az igazgatói táviratot és az ennek értelmében foganatositott intézkedéseket még az nap közölték a hirlapirók választmányával, mely azt tudomásul vette és a szinházi rovatot ismét megnyitja a helyi sajtó lapjában. A bünfenyitő eljárásról annak idején kimeritően értesitjük az olvasó közönséget.

ORSZÁGGYÜLÉS.

Képviselőház ülése.

Budapest, márc. 17

Elnök: gróf Apponyi Albet.
Jegyzők: Teleky, Nyegre, Endrey.
Jelen voltak: Széll, Széchenyi, Plósz.

Elnök jelenti, hogy Lukáts László pénzügyminiszter holnap válaszolni fog Rátkay s Nessi Pál interpellációira. Jelenti, hogy Gáll Sándor a napirend előtt kért szót.

A Gotterhalte-botrány.

Gáll Sándor utal a fővárosi sajtó egyes közleményeire, melyek a Magyar Szinházban történt foglalásokról ad hirt. A rendőrség pártpolitikai célból a közszabadságot támadta meg. Elmondja a történteket, Leszkaynak, a Magyar Szinház igazgatójának pénzt ajánlottak fel abban az esetben, ha a darabot leveszi a műsorról. Felolvassa a Magyar Szó tegnapi számát, mely szerint az eszme a karácsonyi estéken született meg. Hajnalban egy detektiv surrant ki a miniszterelnök palotájából. (Derültség.)

Széll Kálmán miniszterelnök: Mese az egész. (Zaj.(

Gáll Sándor: Az előadás estéjén Tóth Lajos rendőrkapitány megjelent a Magyar Szinházban, s kijelentette, hogy a szinház tulajdonában levő uniformis lopott dolog. (Nagy zaj s lefoglalja őket. Leszkay foglaló végzést kért a kapitánytól, ki ilyest előmutatni nem volt képes. De a ruhákat már lefoglalta. (Nagy zaj a bal és szélsőbalon.)

Rakovszky István: Egészen Rudnayra vall a dolog!

Papp Zoltán: Ez a jog, törvény, igazság!

Gáll Sándor felolvassa ezután Rudnay egyik kommünikéjét s felhozza, hogy titkos rendőrök vették körül Hecht céget, hogy ruhát a Magyar Szinháznak el ne adhasson. Az egész városban tegnap zsinórt sem lehetett kapni. Jogi szempontból birálja ezután a dolgot s bizonyitani igyekszik, hogy a foglalás nem volt jogosult. A rendőri eljárás éppen akkor szurta be a közszabadság eszméjébe pengéjét, a midőn a nemek az eszme születésének 55-ik évfordulóját ünnepelte. Kéri a miniszterelnököt, hogy torolja meg az esetet. (Zajos helyeslés a szélsőbalon.)

Széll Kálmán miniszterelnök kijelenti, hogy az egész esetről utólag szerzett tudomást. Március 16-án foglalták le a holmikat, miután gyanu merült fel, hogy azok lopottak Semi tendencia vagy intencia nem vezérelte a főkapitányt.

Lengyel Zoltán: Itt a császár.

Széll: A főkapitány a büntető törvénykönyv 9. §-a alapján cselekedett. (Nagy zaj a szélsőbaloldalon.)

Zboray Miklós: Hol a sürgős szükség?

Széll: A foglalás a törvény szerint történt.

Papp Zoltán: Egyszerű rablás az egész.

Széll: Különben intézkedés történt hogy a ruhadarabok visszaadassanak. (Nagy zaj a bal és szélsőbalon.)

Rakovszky István: Hát a megtorlás?

Bartha Miklós: És a Bánffy-rendszer. (Zaj.)

Széll: A kommentár, melylyel Gáll beszédét kisérte, nem való. (Nagy zaj a szélsőbalon.)

Gáll Sándor: Nem várta a megsértett jogrend alapos orvoslását, de azt mégsem hitte, hogy a magyar kormány egyik tagja, vezetője kitérjen ez eset elől.

Lengyel Zoltán: A miniszterelnök tudtával történt az egész.

Széll Kálmán miniszterelnök: Nem igaz! A lapokból tudtam meg az esetet. (Zaj.)

Gáll Sándor: A miniszterelnök nem nyilatkozott a megtorlásáról, tehát az a gyanu, hogy az eset miniszterelnök tudtával történik.

Elnök: Kérem a képviselő urat hogy ne lépje át azt a határt, mely ci, men szólására jelentkezett. (Nagy zaj a bal és szélsőbalon, felkiáltások: zárt ülést kérünk.)

Gáll Sándor: Kérem a Házat, hogy hosszasabban beszélhessek. (Általános helyeslés) A rendőrség — a miniszterelnök nyilatkozata szerint oly holmikat is elvitt melyek elv teléré jogositva nem volt.

Másrészt a büntető perrendtartás előnye, hogy a lefoglalt holmik külön tartályokba helyezendők s a tulajdonos pecsétjével ellátandók. A rendőrség e feltételeket nem teljesitette. Különben a miniszterelnök információja helytelen, mert a lefoglalt holmik még most visszakerülnek a tulajdonos birtokába.

Széll követeli annak tudomásul vételét, hogy az egész dologról tudomása nem volt.

Papp Zoltán: Nem az a kérdés? Hol marad a megtorlás?

Széll: Az eladónak nem volt joga eladni a holmikat. A rendőrség nem élt vissza hatalmával. (Nagy zaj a szélsőbalon.

Lengyel Zoltán személyes kérdésben kér szót. (Nagy zaj jobbfelül) Szülő közbe szólt a miniszterelnöknek.

Szőts Pál: Hát ne szóljon Szülő.

Zboray Miklós: De ha jól esik.

Lengyel Zoltán: . . . hogy a miniszterelnök tudtával történt a dolog. Leszkay szólónak kijelentette a következőket „Midőn Rudnayt kérte, hogy ne zavarja az ügyet, Rudnay azt válaszolta, hogy: „Én nem tehetek semmit, menjen a miniszterelnökhöz. Felsőbb utasitás szerint cselekszem. (Nagy zaj a szélsőbalon.) Menjen a miniszterelnök urhoz: „De hátha nem fogad?" „Biztositom, hogy a miniszterelnök ur e kérdésben tárt kapukkal fogja fogadni." (Viharos zaj a szélsőbalon.)

Széll Kálmán kijelenti, hogy minden dologról tudomása nem volt, tehát Rudnay sem mondhatta azokat, (Nagy zaj az ellenzéken,)

Áttértek

az ujonclétszám felemeléséről

szóló törvényjavaslat tárgyalására.

Endrey Gyula: Hiába reményli a kormány, hogy a javaslatból törvény lesz, az obstrukció nem ér véget addig, mig a katonai javaslatokat vissza nem vonják. A nemzeti párt négy év előtt, mikor fuzionált, nem gondolta, hogy ily javaslatokat kell majd megszavaznia. Foglalkozik Bolgár beszédével s konstatálja, hogy a függetlenségi párt jobb véleménynyel van a volt nemzeti párt iránt, mint Bolgár.

Bolgár Ferenc: A nemzeti irány volt a fő a programmban.

Endrey Gyula: Hát akkor hogy szavazzák meg a javaslatokat? A nemzeti párt szegre akasztotta cifra szürét. Gr. Tisza István és gr. Andrássy Gyula nem fogja vissza akasztani vállára. Szünetet kér.

Elnök az ülést 10 percre felfüggeszti. Szünet után (az elnöki széket Dániel Gábor foglalja el) Endrey Gyula folytatja beszédét s a hadsereg germanizálásáról beszél, kapcsolatban felhozva a temesvári Turul cipőgyárban folytatott üzelmeket, hol magyar munkások nem kapnak kenyeret. Ezt a vállalatot államilag szubvencionálják. (Zaj a szélsőbaloldalon.)

Kubik Béla: Bizonyosan Fehérváry br. istápolja őket.

Endrey Gyula: A nemzetnek jogos követelése a magyar szolgálati nyelv a magyar ezredekben. A függetlenségi párt nem fog lemondani és követeli. Erről nincs joga lemondani senkinek, még a királynak sem. (Helyeslés a szélsőbalon.) Ily keserü poharat el kell venni a nemzet ajkáról. Foglalkozik a hadsereg eskűjével is, valamint tarthatatlan állapotnak tartja azt, hogy a mi fiainkat idegen tisztek vezénylik. A hadsereg szelleme idegen s sajnos, e szellem a honvédségre is áthatott már. Azt mondják, hogy láthatlan kezek germanizálják a hadsereget. Már a régi országgyülések sürgették, hogy az idegen katonaságot vigyék el az országból, a magyart pedig hozzák haza. Nem teljesitik a kérelmet, sőt Boszniát is telerakják magyar katonasággal. Nem fogadja el a javaslatot.

Elnök holnapra halasztotta a vitát.

Gelber Baruch a Kurián.

Budapest, márc. 18.

A dob-utcai dráma hősét, Gelber Baruchot, aki Müller Teréz meggyilkolásával akkora szenzációt keltett a tavalyi nyáron, életfogytiglani fegyházra itélte a bíróság.

Ma a kir. Kuria előtt kezdődött ez ügyben az igazságszolgáltatás utolsó aktusa.

Több semmiségi panasz tárgyalását kezdte el ma az I. büntetőtanács dr. Sebestyén elnöklete alatt. A védelemről dr. Fried Vilmos gondoskodik s a tárgyalás során kérte, hogy az orvosszakértők eltérő véleményadása fölött ujabb szakértői tanácsot rendeljen el a kir. Kuria.

A főkapitány és a Gotterhalte.

— Saját tudósitónktól. —

Budapest, márc. 18.

Leszkay szinigazgató részéről azon állitás lett felvetve, hogy a nála rendőrileg lefoglalt katonai egyenruhák lefoglalása alkalmától vele a főkapitány beszélt és közölte vele, hogy az eljárás felsőbb meghagyásra történt ajánlatta neki, hogy ha az előadáson változtatni akar, forduljon a miniszterelnök urhoz, ő azon nem változtat.

Ezekre nézve a főkapitányság közli, hogy a főkapitány Leszkay szinigazgatót a Gotterhalte cimü darabnak előadása, tehát március 14-ike előtt és pedig március 10-én magához kérette és aggályait fejezte ki előtte, hogy a darab ciménél és akkor a főkapitány által részben ismért tartalmánál fogva alkalmas lehet arra, hogy a közönség, és annak törvényes intézménye, a hadsereg között ellentétet szitson és ez tüntetésekre és rendőri be, avatkozásokra adhat okot, kérte őt tehát, hogy nyugtassa őt meg e részben, vagy vegye le a darabot a müsorról.

Leszkay másnapra igérte a választ és akkor tudatta, hogy a darabot nem veheti le a müsorról, igyekezett egyuttal a főkapitányt aggodalmaira nézve megnyugtatni; kérdést intézve, hogy a miniszterelnök urnak is vannak-e e részben aggályai.

A főkapitány Leszkay ezen kérdésére azt válaszolta, hogy erre csakis a miniszterelnök adhat neki választ és miután a kérdést felvetette, ajánlja neki, hogy keresse fel a miniszterelnököt és intézze hozzá a kérdést, az bizonyosan fogja fogadni és ad is neki választ. Azt, hogy a főkapitány felsőbb utasitásra beavatkozott volna, teljesen valótlan.

Ezen beszélgetés alkalmából Leszkay hajlandóságot mutatott arra, hogy a darab első előadását elhalasztja, de az nap éjszaka telefonon értesitette a főkapitányt, hogy ezt sem teheti meg.

Azóta a főkapitány Leszkayval, ugy a szinház más alkalmazottjaival egyáltalán nem érintkezett. Miután pedig a katonai egyenruhák kérdése csak az előadás. tehát március 14-e után lett felvetve, ugy ki van zárva annak a lehetősége, hogy a főkapitány az egész ruhák dolgában, Leszkayval szemben felsőbb utasitásra, miniszterelnöki megbizásra hivatkozott, ugy azt mondotta volna, hogy ha ez eljáráson változtatni akar forduljon a miniszterelnök urhoz,

De a főkapitány nevében sem mondhatta ezt senki, annál kevésbé, mert az egyenruhák kérdése teljesen bünügyként kéreltetvén, a főkapitány a miniszterelnökkel egyáltalán nem érintkezett.

Tóth Lőrinc halálához.

Budapest, márc. 18.

Már ott pihen Tóth Lőrinc koporsója az Akadémia palotájának márványoszlopos előcsarcokábae, a melynek gyászospompáját most rendezik. A diszes érckoporsót tegnak este szállitották át az elhuevt fiának. Tóth Aurél dr.-nak Margit-körut lakásáról az Akadémia épületébe.

A koporsót átkisérte Tóth Aurél dr., azután Jónás Károly, az Akadémia gondnoka vette át. Ma délelőtt még zárva maradtak a ravatalos csarnok kapui csak a halott hozsátartozóinak volt belépésük, hogy imádkozkassanak a koporsó mellett.

A nagyközönség csak holnap járulhat a ravatalhoz, de a részvétnyilvánitásnak márie egész áradata tart a gyászoló családhoz.

A temetés holnap délután fél négy órakor lesz. A Petőfi-Társaság nevében, amelynek legrégibb és tiszteleti tagja volt, Jakab Ödön bucsuztatja el a halottat.

LEGUJABB.

A panamai szerződés.

Washington, márc. 18. A szenátus 73 szavazattal 5 ellenében jóváhagyta a panamai csatornára vonatkozó szerződést.

A rokonszenvező szultán.

Athén, március 18. A török követség átadott a királynak egy levelet, amelyben a szultán élénk rzkonszenvét fejezi ki a görög királyi ház és a görög nemzet iránt.

A Reichsrath ülése.

Bécs, márc. 18. A képviselőház folytatta mai ülésén a kiegyezési javaslatok első olvasását.

György király utazása.

Drezda, márc. 18. György király, tegnap este 10 óra 55 perckor Matild hercegnő társaságában a Délvidékre utazott.

Egy város fegyelmi ügye.

Ungvár, március 18. Ungvármegye közigazgatási bizottsága gróf Török József főispán elnöklete alatt 17-én tartott rendkivüli ülésében tárgyalta a belügyminiszternek azt a leiratát, melyben tekintettel a főispán által Ungvár rendezett tanácsu város hivatalainál végzett vizsgálat alkalmával megállapitott „nagy mulasztásokra szabálytalanságokra, a polgármester, a főjegyző, a tiszti ügyész és a rendőrkapitány ellen a fegyelmi eljárás elrendelésére utasitja a közigazgatási bizottságot. A közigazgatási bizottság egyhangulag hozott határozatával dr. Ivántsy László polgármester. Fekésházy Miklós főjegyző. Mocsáry Géza tiszti ügyész és Berzeviczy István rendőrkapitány ellen a fegyelmi eljárást elrendelte és annak teljes szigorral való vezetésével a vármegye alispánját bizta meg.

Macedónia helytartója.

Konstantinápoly, márc. 18. Az osztrák-magyar-orosz reformtervezet tudvalevőleg sok gondot okozott a portának. De még sokkal több gondot okoz neki a nagyhatalmak egy pótló óhaja, hogy t. i. Macedóniának megbizható helytartó vagy kormányzó adassék, a ki felelős lesz hivataláért. A nagyhatalmak konstantinápolyi képviselő e tárgyban a napokban smételten ülést tartottak, de végleg még nem határoztak.

Öngyilkos leány.

Budapest, márc. 18. Ma délelőtt egy Reteditz Julia nevü leány a Margit-hidról a Dunáca ugrott. Holttestét a Rudolf-rakparton fogták ki. Zsebében levelet találtak, melyben öngyilkosságának okát mondja el. Reménytelen szerelem vitte a halálba.

Debrecen küldöttsége és a demokraták.

— Saját tudósitónktól. —

Ma eljöttek Budapestre a debreceniek, hogy az ország szine előtt tiltakozzanak a katonai javaslatnak nevezett nemzetellenes merénylet ellen. A budapesti demokrata párt lelkes fogadtatásban részesitette a legmagyarabb város polgárságát.

Ma reggel fél hét órakor érkeztek a debreceniek, szám szerint háromszázan a keleti pályaudvarra. Martos Imre, a függetlenségi párt elnökének vezetése alatt. A pályaudvarról átvonultak a József főherceg szállodába, ahol néhány perc mulva megjelent a budapesti demokraták monstre küldöttsége.

Kétszázan jöttek a demokraták Biró Henrik és Kardhordó Árpád vezetésével s velük volt Vázsonyi Vilmos országgyülési képviselő is.

Vázsonyi lelkes beszéddel üdvözölte a debrecenieket.

Eljött, ugymond, a főváros egyetlen ellenzéki pártja, a demokrata polgárság nevében, hogy üdvözölje Debrecen hazaszerető polgárait. A debreceniek is azt vallják, amit ő: harcolni kell a katonai javaslatok ellen körömszakadtáig s ebből a harcból Debrecen város éppen ugy kiveszi a maga részét, mint a budapesti demokraták.

Lelkes éljenzés hangzott el Vázsonyi szavai után.

Beszélt még Kelemen Béla Kossuthpárti képviselő, majd Bakonyi Samu debreceni képviselő, aki megköszönte Vázsonyinak, hogy mint a parlament egyik legillusztrisabb tagja, eljött az ő választóinak fogadására.

A demokraták s a debreceniek ezután egybeolvadva, zászlók alatt vonultak az országházhoz s utközben a menet több ezer főre szaporodott.

Kilenc óra után megindult az impozáns menet, melynek élén Vázsonyi, Bakonyi, Kelemen, Benedek, Pichler és Lovászy képviselők haladtak. Elöl a debreceniek 48-as zászlóját és a budapesti demokraták szép lobogóját vitték. A menet a Kerepesi-uton és a Körúton át haladt a parlament felé. Utközben a Kossuth-nótát és a Himnuszt énekelték.

A fővárosi polgárság mindenütt lelkes éljenzéssel fogadta a debrecenieket. A menet egy kissé lassan haladt, ugy hogy amidőn a parlament elé érkezett, az idő már jóval tiz óra után járt.

A főkapunál Thaly Kálmán üdvözölte a debrecenieket és tudtukra adta nekik, hogy Apponyi Elnök, miután már az ülést megnyitotta, csak fél egy órakor fogja őket fogadni. Ezután a küldöttség tagjait a karzatokon helyezték el.

BUDAPESTI HIREK.

— **A letartóztatott betörő.** Bakos Gyula inast, aki a Vámház-körúton gazdájának, Majthényi Bélának üzletét kirabolta, tegnap este letartóztatták. Az inas még tegnap reggel Ceglédre érkezett és rokonaihoz szállott. Ezeknek természetesen semmit sem szólott bünéről s azt mondta, hogy látogatóba jött. Délután azonban a rokonok megtudták vendégüknek Budapesten viselt dolgait és azonnal jelentést tettek a rendőrségnél, mely Bakos Gyulát letartóztatta. A fiatal betörőnél megtalálták az összes lopott értékeket. A gyorsan hurokra került kis gonosztevő holnap már Budapesten lesz

x **Mindenki tudja**, hogy a Mauthner féle impregnált takarmányrépamag a legnagyobb termést adja, hogy konyhakerti magvaiból a legjobb főzelék és zöldség terem és hogy virágmagvaiból fakad a legszebb virág. Szóval a Mauthner-féle magvak a legjobbak, készletei a legnagyobbak és árai igen olcsók.

— **Rendőrség hirei.** Retedig Julia 18 éves cselédleány ma reggel a Margithidról a Dunába ugrott. Még élve kifogták és a Rókus-kórházba szállitották. — A rendőrség letartóztatta Fodor János 17 éves gyakornokot, aki gazdáját, Guttmann Mór bizományost meglopta.

x **Gézsa orémе** hölgyeink legkedveltebb és leghasználtabb arckréme. Egy tégely ára 90 fillér. Kapható kizárólag **Watterich Arnold** illatszer-nagykereskedőnél Budapest, VII. Dohány-utca 5 Alapittatott 1869-ben. Kitüntettetett 8 éremmel és számtalan elismerő oklevéllel.

x **Ingyen és bérmentve** kap minden ki egy kezelési könyvecskét, melyből bárki is képes hideg uton minden készülék nélkül még a legkisebb mennyiségben is likőröket és rumot az országszerte ismert áromáimmal előál, litani. **Watterich Arnold**, Budapest VII. Dohány-utca 5. Alapittatott 1869-ben Kitüntettetett 8 éremmel és számtalan elismert oklevéllel.

x **A gazdaközönség figyelmébe** ajánljuk Gombás Jenő (Budapest, Kálvin tér 9. sz.) teljesen ujonnan berendezett elsőrangu magkereskedését, a hol kizárólag csak a legfrissebb és legmegbizhatóbb magvak árusittatnak.

Archűr és kozek ápolására ne használtjon mást, mint a *Fortuna-crémet*. Egy tégely **1 kor.** Hozzávaló szappan **80 fillér.** Teljesen ártalmatlan! **A megfagyott testrészek** viszketése, metelikkelen és fájdalmas, mely ellen az egyedüli biztos gyógyhatásu szer a *Halifax fagybalzsam*. Ara 1 korona. **Főfájást,** mely bármitől ered is, rövid pár perc alatt meggyógyit a *„Fortuna Migrain-Pastilla“*. Egy darab **30** fillér, 6 darab **1** korona **50** fillér, 12 darab **2** korona **80** fillér. Kapható **Schuberth Arnold** gyógytárában, Budapest, VII., Csengery- és Dobutca sarok

HIREK MINDENFELŐL.

— **Egy püspök ünnepeltetése.** Firczák Gyula munkácsi püspököt valóságos belső titkos tanácsossá kinevezetése alkalmából Ungmegye és Ungvár város közönsége lelkesen ünnepelte. E hó 13-án a város közönsége fáklyásmenettel tisztelte meg a kitüntetett püspököt, 15-én pedig a vármegye törvényhatósága nevében számos tagból álló küldöttség tisztelgett nála Lőrinczy alispán vezetése alatt. Az ungvári helyőrség tisztikara Miczay tábornok vezetése mellett szintén testületileg tisztelgett a püspöknél.

— **Sztrájkok a vidéken.** Nagyváradról irják: A nagyváradi lakatosmunkások, vasárnapi határozatukhoz képest, hétfőn reggel beszüntették a munkát. Sztrájkot kezdtek ifjabb Rimanczy Kálmán épitésznek a városháza épitésénél dolgozó munkásai is, mert az épitész kecskeméti segédeket hozatott a finomabb vakolómunkához és ebben a munkaárak leszállitására irányuló törekvést látnak. Most tehát mintegy 200 szabó, 100 lakatos és 150 kömivesmunkás sztrájkol Nagyváradon. — Kis-Kunfélegyházán is hétfő reggel óta az összes kömivesek sztrájkolnak. Tegnap a munkások gyülést tartottak, amelyen mintegy 150 ember vett részt. A munkások fizetésjavitást és órapénzt kérnek, amit a vállalkozók nem hajlandók megadni, A sztrájkolók a vidékről jött munkásokat nem engedik dolgozni.

x **Kertészkedőkek** legjobban ajánlhatjuk a **világhirü erfurti kerti magvak** beszerzését, melyek Budapesten porto és vámmentesen kaphatók. **Radvaner** magkereskedésében V., Nádor-u. 8. Arjegyzék kivánatra ingyen és bérmentve megküldik.

x **Arjegyzék.** Bucker Adolf papir kereskedéséből. Budapest, IX. kerület Mester-utca 25. sz., fiókja V. kerület Váci-ut 70. sz. — Husvéti képeslapok 100 drb finom préselt képeslap 60 kr. 100 drb selyemmel kolorirozva 75 kr. 100 drb fekete nyomásu kézi festéssel szinezve 1 frt 70 kr. Finom csontszinü levélpapir és boriték vizvodllal 50 papir és 50 boriték 25 kr. Üzleti könyvecskék kor. fill. vonalzással jó papirból, keemény táblával mészárosoknak és henteseknek nagyon alkalmas. 100 drb 16 lappal 1 frt 50 kr, 100 drb 24 lappal 2 frt, 100 drb vászonkötéssel 60 lappal 10 frt. A legkisebb rendelést is ebben az árban szállitom. Ezek az árak ab Budapest értendők, postadij hozzá lesz számitva, a pénz előre beküldendő vagy pedig utánvét mellett 25 kr. levélbélyeg beküldése ellenében küldök teljes mintakollekciót posta dijmentesen.

x **Fábián Béla** magkereskedő lapunk mai számában közölt hirdetését olvasóink szives figyelmébe ajnljuk.

TŐZSDE.

Budapesti gabonatőzsde.

Készáruüzlet mérsékelt forgalom mellett változatlan csendes.

Határidőüzlet valamivel kellemesebb.

Jegyeztetett:

Buza ápr.	7.49—50
Buza okt.	7·42—43
Rozs ápr.	6·67—68
Zab ápr.	6·04—05
Tengeri májusra	6.12—13
Tengeri juniusra	6.20—21

Budapesti gabonatőzsde.

Buza 1902 áprilisra 7·41—7.89. Rozs áprilisra 6·69—6.68. Zab áprilisra 6.04—6.03. Tengeri 1902 májusra 6.14—6.12. Repce 1902 augusztusra 11.80—11.90.

Budapesti értéktőzsde.

Kötözsdén kötteteit: Osztrák hitelrészv. 660.50 Magyar hitelrészvény 763.—. Jelzálog bank 532.50 Rimamurányi 489.50. Osztr.-m. államv. 692.50. Magyar hitelrészvény 760.75 Magyar 4 szazalékos aranyjár. 121.10. Koronajár. 99.45. Leszámitolobank 456.50 Osztr.-magyar államvasut részvény 692.50. Déli vasut 52.50. Német birod. marka 117.00. Villamos vasut 520.— Budapesti közuti vasut 620.—.

Bécsi értéktőzsde.

Bécs, március 16. Osztrak hitelrészvény 689.50 Magyar hitelbank 751.—. Osztrák-magyar államvasuti részvény 689.50. Négyszázalékos magyar aranyjáradék 121.35. Nyugodt.

— **Közvágóhidi sertésvásár.** (Hivatalos jelentés déli 12 órakor.) Tegnapról maradt 97 darab. Ma érkezett 384 darab. — Déli 12 óráig eladtak 211 darabot. Mai árak: Öreg sertés, elsőrendü 108—112 korona, másodrendü 100—106 kor, selejtezett áru 96 kor. Fiatal sertés, nehéz 112—116 korona, középsulyu 104—114 kor., könnyü 100—104 kor., hussertés, süldő 104 korona, 100 kilogrammonkint élősulyban, minden levonás nélkül. A vásár közepes volt.

REGÉNY.

Társadalmi küzdelem.

EREDETI BÜNÜGYI REGÉNY.

Irta:

ILOSVAI HUGÓ.

Minden jog fentartva.

Erre az utjára Balkai Tamás csak nagy nehezen, óriási lelkiharc után határozta el magát, sőt most, hogy már elhatározását tett követte, meg megállt az uton és visszapillantott, mintha maga mögött keresne segitséget arra nézve, hogy előbbre ne keljen mennie.

De sötét volt minden mögötte is elötte is és ő tántorogva, akár egy részeg ballagott tovább.

Koldulni ez az ember nem tudott, inkább éhenhalui, vagy öngyilkossá lenni, csak dolgozni tudott.

Otthon három gyermeke sirt kenyér után, a felesége pedig halálosan betegen feküdt az ágyon és csak az orvos emberségének köszönhette, hogy gyógyszer nélkül maradt. Ez a derék ember, ki pedig maga is szegény ember volt, nemcsak a gyógykezelésért nem kapott semmit, hanem még az orvosságot is a sajtjából vette.

Ez volt különben az egyetlen „ember“, a kivel Balkai Tamás és a családja találkozott, a többiek vadállatok, vérszopók, piócák voltak mind.

Valamelyik gépgyárban szolgált mint szerelő, azt hitte, hogy józanságával, szorgalmával, kitartásával annyira megnyerte a feljebbvalók jóindulatait, hogy örökös kenyérre számithatott. Csalódott.

Egy napon munka buzgalmában valami sulyos tárgyat egymaga akart felemelni és ez alkalommal megroppant a dereka.

E pillanattól fogva betegeskedett.

Ténylegesen, ágyban fekvő beteg csak nehány hétig volt és ez idő alatt igen jó dolga volt, mert a fizetését is kapta és még segélydijat is, de aztán, hogy visszament a munkába, már nem lehetett ugy használt venni, mint azelőtt.

KERPEL-féle

Kézfinomitó

folyadék

a durva és felrepedt kezet

3 nap alatt

bársonysimává és hófehérré

teszi.

1 üveg ára 80 fillér.

Postai szétküldés:

KERPEL gyógyszertár

BUDAPEST,

Lipót-körut 28 | f.

4 üveg rendelésénél bérmentve.

Világhirü

erfurti

kerti magvak és fümagvak

legjutányosabban kaphatók.

RADVANER

magkereskedésében

Budapest, V., Nádor-utoza 8.

Árjegyzék kivánatra ingyen és bérmentve.

Jobb és megbizhatóbb

magvakat

olcsóbban sehol sem kapni, mint

Fábián Béla

magkereskedésében

Budapest, IX., Üllői-ut 73|B.

Arjegyzéket kérjünk.

A Balassa-féle valódi angol

UJ GORKATEJ

arany éremmel kitüntetve Párisban és Bécsben, az egyedüli feltétlen biztos hatásu szépitőszer, amely azonnal eltávolit szeplőt, májfoltot és mindenféle tisztátalanságot az arcról, annak gyönyörü üdeséget, fiatalságot kölcsönöz. Valódi angol minőségben kapható **BALASSA KORNÉL** gyógyszertárában Temesvárt, ahova minden postai rendelés intézendő. — Raktár Budapesten: **Török gyógyszertárában** Király-utca 12., Andrássy-ut 28. Kapható minden gyógyszertárban is. Ovakodjunk az utánzatoktól és figyeljünk, hogy minden üvegen a „Balassa“ név látható legyen. — Egy üveg ára 2 korona. Valódi angol uborka szappan 1 korona, pouder 1.20 és 2 korona.

Lindner Róbert gyógyszerész-féle

Cosmeticum par excellence

ALAISKA créme

három kiváló tulajdonság által tünik ki: **Alaiska-créme nem zsiros, fémeket nem tartalmaz**, alkatrészei orvosilag vannak megvizsgálva és ajánlva, és **feltétlenül ártalmatlan.**

1 tégely 3 kor., 1 próba-tégely 1 kor. 20 fillér.

Alaiska-puder az arcznak üde, rózsás szint ad, **fémeket nem tartalmaz**, sem zinket és bismouthot, **kitünően tapad és garantált ártalmatlan.**

Egy doboz fehér, vörös, vagy sárga puder 3 kor

Postai szétküldés a gyártó **LINDEN ROBERT** által. Bécs XIII/9. — Budapesti főraktár: Török József gyógyszertára, Király-utcza 12.

Férfiak és Nőknek

a legmakacsabb heveny és idült folyások (tripper) befecskendezés nélkül a legbiztosabb gyógyszernek a

„Sanid labdacsok“

bizonyultak. Egy doboz 100 labdacs tartalommal és pontos használati utasitással 6 korona. Vidékre 6 korona előleges beküldése vagy utánvét mellett diskréten küld.

Továbbá köszvényes rheumatikus, podagrás bajok ellen legjobb a

Sapol-köszvény-kenőcsöt.

Meggyógyul! Munkabiró! Egészséges lesz

Egyedüli biztos hatásu szer szivós rheumatikus bajok ellen. Leggyorsabban gyógyítja a köszvényt, csonthasogatást, nyilallást, keresztcsontfájdalmat, hátfájást, derékfájást, gyomor-, lép- és májdaganatot, mirigyes bántalmakat, szomorúságot, az összeszoguodott, hajlithatatlan ereket és inakat, a fofátást és fogfájást **ára 5 kor. Egy doboz Lederer-féle vér- és gyomortisztitó labdacs 2 korona 40 fillér.**

Kapható a fő- és szétküldési raktár:

„Magyar Király“ gyógytárban Budapesten

V., Erzsebet-tér–Markhot-u. 2.F. sz.

Megrendelhető utánvét vagy a pénz előleges beküldése mellett.

Ezer és ezer hálanyilatkozat.

A Neustädter-féle

alfosxforsavas

mész-vas-szörp mangánnal

többféle betegségnél rendkivül sikerrel használtatik és hatásában felülmulhatatlan; vastartalmán kivül könnyen emészthető mangántartalma miatt előségiti a vérképződést. A szer könnyen bevehető és előségiti az emésztést. Enyhiti a köhögést, oldja a nyálkát, mérsékli az izzadást és előségiti a vér és csontalakulását.



Jó eredménnyel alkalmazható: Mell- és tüdőbajoknál, görvélykórnál, vérszegénységnél nemkülönben sápkórnál és chlorosis (angol betegségnél) üdülő nehéz betegségek után, ideg és női betegségeknél.

Kapható minden gyógyszertárban, Budapesten Török József VI., Király-utca 12., Török Sándor VI, Andrássy-ut 26, és a készitőnél

Neustädter E.

„Örangyal“ gyógytárában

Postai szétküldés naponta utánvét mellett vagy az összeg beküldése ellenében. Doboz és csomagtáért 40 fillér számittatik.

Egy üveg ára 2 K. 40 f.

Hat üveg utánvételnél a szállitás bérmentve.



Vázlatokat és rajzokat díj nélkül küldünk.

Ossmin főnép

mindenhol kapható. Kosmin hatásos anyagát. Kitünő kedvelt fogtisztitás. 1 tubus 25 kr. Kaphatók Odontin-szappan 1 darab 25 kr.

Előkeritése.

Mályi végén is teljes sikerrel ütethető ódákos, kukczsal zárható gledítschia sövény-cserje. Ezer 6 forint, kétéves erős, elegendő arra mátar sorokban. Ajánlkozók és kezelési utasitás **Nagy Gábor** Nagy-Károly, ingyen. u.p. Szikelyhid

Pécsi quargli

a legjobb minőségben 1 ládát, amely 4—5 schockot tartalmaz, schockonkint 1 koronáért ajánl a

Pécsi pogácsasajt-gyára PÉCS,

Kristály-vászon

A Szt. Lukács fürdő Kristály-forrás szerint.

törv. védve 17051. szám alatt. Finom sürü szövésü, mindenféle fehérneműhöz alkalmas, 1 vég 23 mtr, 84 cm. széles frt 7.75



Creas-vaszon, fehéritett finom minőség 1 vég 23 m. 82 cm. széles . 4.75

Háztartási vaszon, fehéritett fin. szövésü kitünő minőség, 1 vég 23 mtr. 84 cm. széles 5.95

Erzsebet királyné vaszon, legjobb és legismertebb minőség fehérneműeknek 1 vég 23 mtr. 84 cm. széles 6.95

Kárpáti lepedő-vaszon, varrás nélkül, kitünő minőség 1 vég 14 mtr. 150 cm. széles 6.50

Madapolan-chiffon, jó minőségü gyermek-fehérneműekre alkalmas, 1 vég 23 méter 84 cm. széles 5.75

Hazi chiffon, igen jó minőség házi ruhákra alkalmas 1 vég 23 m. 84 cm. sz. 6.25

Damast, ágyruhára, virágos vagy csikos minta, 1 vég 23 méter 6.50

Nanking, ágyhuzatra, kitünő minőség, crém vagy piros szinben, 1 vég 23 mtr 5.75

Szepességi damast asztal-készlet kitünő minőség, 6 személyre 2.95

Damast-kávéskészlet, á jour, különböző szinben, 6 szem. 2.50

Damast-törülközők, szepességi, a legjobb minőség 12 db frt 3.95

AUER IGNACZ FIA

vászon- és fehérneműáruk gyári raktára

BUDAPEST, VI., Kerepesi-ut 10.

10 forinton felüli megrendelések bérmentve.

Vásznakból nagy mintagyüjtemény, valamint fehérneműekről árjegyzék ingyen és bérmentve.

Alapittatott 1850-ben.

Légszesz- és villamos

CSILLÁR

raktár a legmodernebb elismert **kitünő** minőségben

aránytalanul leszállitott árak mellett

Krausz Béla

csillárberendezési üzlet

VI., Andrássy-ut 14. sz.

Raktár és mühely: **Róvai-u. II. szám.**

Háromkaru bronzcsillárok 15 frt. tól, kétkaruak 14 frinttól.

Uj beőttek.

Világos, vágókemény, valódi: **barack, málna, meggy, ribizke** (lucsorli), **őszi baracz**

földi eper-befőtt	kor.	1.60
narancs, citrom	„	1.30
alma	„	—.76
ananasz-befőtt	„	2.—
szilva (áttört czukor szilvaiz)	„	—.68
csipkebogyó-compot	„	1.—

netto 1 kilogrammonkint prágai raktárban egy minőségből 5 klg. [illegible] elénél 1 klg. 30 grammos dobozokban [illegible]ként 14 fillérrel drágább.

kitünő keverek (melange) .	„	—.90
friss málna és meggy-szörp	„	1.40
citromlé	„	2.—
paradicsom befőtt	„	1.—

á 1 klgként ajánlja

Taussig Hermann

conservgyára

Prag-Carolinenthal.

Meg nem felelőt franco visszaveszek.

Heliotrope rizs-pouder

a legjobb arcpouder, teljesen ártalmatlan, kitünő és az arcon láthatatlan (szőkék részére fehér és rózsa szinben, barnák részére sárga szinben) 1 doboz 2 korona.

Heliotrope créme a legrövidebb idő alatt eltávolitja a szeplőket, börfoltokat, vörösséget, böratkákat, borkiütéseket stb. 1 tégely 1 korona 50 fillér.

Eau Heliotrope elősegiti a créme hatását, megélénkiti és fölfrissiti a petyhüdt bőrt. 1 üveg 2 korona.

Savon Heliotrope, kitünő tulajdonságánál fogva minden más toilette szappant fölülmul. 1 darab 1 korona 5 koronás megrendelésnél minden postaállomáshoz franco. Szállitás naponta.

Raktár:

Dr. Polasek J.

„Angyal“ gyógyszertárában Zágrábban.

Budapesten: Török Józsefnél VI., Király-utcza 12.

A legjobb

legmegbizhatóbb

gazdasági kertivetemény

és

virágmagvak

csakis (a volt **Nöthing**-féle 23 év óta fennállott) most

GOMBÁS JENŐ

ujonnan berendezett **elsőrangu**

magkereskedésében

Budapesten,

Kálvin-tér 8. sz. szerezhetők be.

Arjegyzék kivánatra ingyen és bérmentve.

Kalaposmesterek figyelmébe!

A Délmagyarországi

gyapjufonó- és vatta-gyár

részvénytársaság

~ BAJAN ~

báránygyapjut a legjutányosabban és a legszebben kártol.

Mosott gyapjut kilónkint 26 fillérért mosatlan gyapjut kilónkint 34 fillérért.

Férfiakat, nőket

egyaránt érdekel, hogy a **„Catechu-Injectio“** egyedüli szer a legmakacsabb hugyeső- és fehérfolyásoknál fényesen tanusitják ezt a hálalevelek ezrei. Egy üveg uraknak 2 korona, nőknek 2.10 kor. Csak **Gyarmati**-féle Catechu-injectiót fogadjunk el. Postai szétküldés:

Városi gyógyszertár a „Szent-Háromság“-hoz

BAJA, Fő-utcza 37. sz.

Miért nem használ

minden evés után 3—4 darabot az orvosi szaktekintélyek által oly melegen ajánlt és orvosi utasitások szerint készitett **Dr. Roos-féle flatulin-labdacsot,** melyek által a gyomor és belek működése teljesebb és az ételekben levő tápanyagok felhasználására ösztökéltetnek; a savképződés és felbüfögést, a gyomor és bélbetegségek képzését megakadályozzák. — **Dr. Roos-féle flatulin-labdacsok** eredeti dobozokban **1 kor. 20 fillér**jével minden gyógyszertárban kaphatók. Esetleges közelebbit:

Dr. ROOS J.-nél, Frankfurt a/M.



Polgár Sándor

m. kir. szab. nyert orvosi mű- és kötszerész

Budapest,

VII. kerület, Erzsébet-körut 50/F. szám.

Ajánlja diszesen felszerelt raktárát saját gyártmányu orvosi, sebészi és betegápolási tárgyakban.

Saját találmánya m. kir. szabadalmazott *Polgár-féle*

sérvkötő,

haskötő, görcsér elleni gummi-harisnya, orthopedia készülékek műlábak és kezek stb.

Valódi franczia különlegességek (összes férfi évszerek) F. Berguerand fils párisi gyárából.

Részletes képes árjegyzék ingyen és bérmentve.

Nyomatott a tulajdonos „Hiriaptérjesztő Vállalat“ körforgógépén. (Cégtulajdonos Székely Viktor.

Egy körlevél.

A nagykanizsai kerületi betegsegélyző pénztár igazgatósága abból az alkalomból, hogy az ipartestület is alakit betegsegélyző pénztárt, körlevelet bocsájtott ki tagjai között, amelyből az igazgatóság kérelmére közöljük a következőket:

„A nagykanizsai ipartestületi betegsegélyző pénztár életbe léptetése küszöbön áll s tekintve, hogy az iparosoknak nagy része még mindig azon tanakodik, hogy a jövőben tulajdonképpen hova jelentik alkalmazottjaikat; kötelességünknek tartjuk ez ügyben felvilágositással szolgálni.

2. §. Tagság. A betegsegélyző pénztár kötelezett tagja minden segéd, tanonc, munkás, vagy más az iparral foglalkozó egyén, könyvvivő, rajzoló, stb., ki az ipartestület valamely tagjánál van, amennyiben 2400 koronánál magasabb évi vagy 8 koronánál magasabb napi fizetést vagy bért nem élvez és munkábalépés, illetőleg a jelen alapszabályok helybenhagyása idejében még nem tagja az ipartestület székhelyét magában foglaló kerületi vagy az ezen törvény 28. §-a alatt felsorolt más betegsegélyző pénztárnak, illetve az 1891. évi XIV. t.-c. értelmében szervezett helybeli vállalati, illetve elismert jellegü betegsegélyző pénztárnak.

Azok, kik a jelen alapszabályok helybenhagyása után alkalmaztatnak valamely ipartestületi tagnál; a mennyiben biztositásra kötelezettek s amennyiben nem tagjai valamely az ipartestület székhelyét magában foglaló, illetve annak székhelyén levő kerületi, vállalati vagy elismert jellegü pénztárnak, szintén tagjává válnak ezen betegsegélyző pénztárnak.

Az 1901. évi XIV. t.-c. X. fejezet 64. §. azt mondja, hogy az ipartestületi betegsegélyző pénztárba való belépésre kötelezve van minden segéd, vagy tanonc, ki az ipartestület valamely tagjánál van alkalmazva, ha nem tudja kimutatni, hogy a munkaadó székhelyét magában foglaló, illetve annak székhelyén levő kerületi vagy más a jelen törvényben szervezkedett helybeli vállalati, illevte elismert jellegü betegsegélyző pénztárnak vagy bánya társládának már tagja.

Az itt felsorolt alapszabály kivonatából világosan kitünik, hogy mindazok, kik az ipartestületi betegsegélyző pénztár alapszabályának helyben hagyása idejében tagjai a kerületi betegsegélyző pénztárnak, az ipartestületi betegsegélyzőbe nem kötelezhetők.

A második pont azt mondja, hogy a mennyiben ez alapszabályok helybenhagyása után nem tagjai a kerületi betegsegélyző pénztárnak, akkor tagjává válnak az ipartestületi betegsegélyzőnek.

A felsorolt törvény világosan kimutatja, hogy mindazon segéd és tanonc kötelezve van az ipartestületi betegsegélyzőbe belépni, ki nem tudja igazolni, hogy a kerületi betegsegélyző pénztárnak tagja.

Mindezekből látható, hogy pénztári kényszer nincs, csak biztositási kényszer áll fenn.

Mert minden ipartestületi tagnak (képesitéshez kötött iparosnak) jogában áll azon pénztárhoz bejelenteni alkalmazottját, a melyikbe neki tetszik, viszont jogában áll minden munkásnak azon pénztárhoz jelentkezni, a melyik pénztárhoz nagyobb bizalma van.

A mennyiben egyik vagy másik iparos a kerületi betegsegélyzőbe jelenti be alkalmazottját, az az ipartestületi betegsegélyző pénztárba való belépésre nem kötelezhető.

A magy. kir. kereskedelmi miniszter ur 70424/900. számu, szeptember 30-án kelt elvi határozata alapján a munkaadó ipartestületi tagok alkalmazottjaiknak betegbiztositása céljából az ipertestületi pénztárhoz kötve nincsenek, hanem akár a kerületi, akár az ipartestületi betegsegélyző pénztár között szabadon választhatnak.

A kereskedelemügyi m. kir. miniszter ur 1894. évi január 29-én 1770 és 1897. november 17. és 65/35. sz. alatt hasonló esetekben hozott elvi határozatára hivatkozva, a munkásoknak azon jog biztosittatik, hogy a pénztárak között tetszésük szerint választhatnak, mely szerint a munkaadók csak a munkások beleegyezésével jelenthetik be a kijelölt pénztárba alkalmazottjaikat.

Továbbá tudomásul kell hogy adjuk, hogy a nem képesitéshez kötött iparosok az 1884. évi XVII. t.-c. 122. §. értelmében az ipartestütet tagjai nem lehetnek.

A nem képesitéshez kötött iparosok, gyárosok, részvénytársaságok kötelesek összes alkalmazottjaikat a kerületi betegsegélyző pénztárhoz bejelenteni; gyárosoknak tekintendők mindazon képesitéshez kötött iparosok, kiknek 20 alkalmazottjuk van.

Ennyit látunk szükségesnek az érdekeltek felvilágositása és félreértések kikerülése végett közzétenni.

Kelt Nagykanizsán, 1903. március 16-án. A nagykanizsai kerületi betegsegélyző pénztár. Az igazgatóság."

Hirek.

Személyi hir.

Dr. Ruzsicska Kálmán kir. tanácsos tanfelügyelő tegnap városunkban tartózkodott.

Kinevezés.

Az igazságügyminiszter Kaiser Elek budapesti, VI. kerületi járásbirósági joggyakornokot a helybeli járásbirósághoz aljegyzővé nevezte ki.

A sorozást elrendelték.

Mint értesülünk, városunkban az idei fősorozás május hó 29-én és 30-án fog megtartatni.

Faiskolai felügyelők.

A nagykanizsai járásban Sárinder Károly muraszerdahelyi és Pesti Lajos nagyrécsei főtanitók neveztettek ki faiskolai felügyelőkké.

Kath. legényegylet köréből.

A nagykanizsai kath. legényegylet folyó hó 25-én azaz szerdán délután 4 órakor a főgymnasium tornatermében évi közgyülést tart a következő tárgysorozattal: 1. Elnöki jelentés. 2. Titkári jelentés. 3. Pénztári forgalmi kimutatás beterjesztése. 4. Tisztikar választása. 5. Inditványok. Inditvány csak akkor tehető, ha az a közgyülést megelőzőleg az elnöknél irásban vagy szóban bejelentetik. Tagsági dijjal hátralevők szavazati joggal nem birnak. Mely közgyülésre az összes tagokat, nemkülönben pártoló tagokat is ezuton meghivja az elnökség. Dacára ennek a szokott vasárnapi szórakoztató délután 4 órakor meg fog tartatni, melynek érdekes műsorát vasárnapi lapunkban közöljük. S végre az elmult vasárnap megtartott hazafias ünnepélyen egyik kedves szereplőről tévedésből meg nem emlékezvén, ez alkalommal mondjuk meg, hogy Schável Annuska kisasszony kedves megjelenésével is már nagy sikert aratott.

Apaállat vizsgálat.

Az évi szokásos apaállat vizsgálatok Vécsey Zsigmond polgármester elnöklete alatt alakult bizottság által folyó évi március hó 22-én délelőtt tartatnak meg, mely alkalommal vizsgálat alá kerülnek mének kivételével a város területén levő összes apaállatok.

Meglopott kinematografus.

Hogy mennyire megrontottak a mai kor gyermekei, érdekesen illusztrálja az alábbi eset. A Központ kávéházban működő Bianchi Angelo a minap észrevette, hogy a tulajdonát képező 4 tekercs képet 200 korona értékben a Központ kávéház emeleti helyiségéből ellopták. A kétségbeesett kinematografus azonnal a rendőrségre ment panaszt tenni, hol a panasza alapján megtartott nyomozás meglepő eredményre vezetett, mert a tettest egy 12 éves tanuló személyében sikerült kinyomozni, kinél a képeket meg is találták. Nem közöljük nevét ezen fiunak, kit talán ezen tettre csak a kiváncsiság vezetett, nehogy kihatással legyen ezen meggondolatlan lépés egész életére. De mégis kétségbe kell esnünk, ha arra gondolunk, hogy a mai kor gyermekei, kiknek talán gondos szülői vannak, nem ismerik az enyém és tied fogalmát.

Záróvizsga.

Mayersberg Frida okl. tánctanitónő, 1903. évi március hó 21-én, szombaton Alsó-Lendván a „Korona" szálló nagytermében tartja növendékeinek záróvizsgáját. Belépti-dij: személyenkint 2 korona. Családjegy (3 szem.) 4 korona. Kezdete este 8 órakor.

Meghiusult betörés.

A betörők nem igen szeretik a világosságot, szivesebben dolgoznak a sötétben, sőt ezt keresik. Hanem azért mégis megtörténik, hogy holdvilágos éjszakán is megpróbálkoznak és ha sikerül a vállalat, még bizonyára dicséretesebb munkának tartják, mint a másikat, amikor az éj leple alatt szabadabban, bátrabban működnek. A mint értesülünk, tegnapelőtt éjszaka eddig ismeretlen tettesek be akartak törni Tóth János VI. ker. Rác-utcai lakós házába azon hiszemben, hogy a gazda szokás szerint nincs otthon és egyet-mást onnan elemelhetnek. Azonban a számitásuk ellenére otthon volt, a zajra felébredt és kitekintett az utcára, mire a betörők megugrottak, magukkal vivén a gazda többféle szerszámát, melyekkel az ajtót feszegették. A rendőrség a tettesek után nyomoz.

Gyujtogatás.

Még a mult hóban megirtuk, hogy Hajdu József csapii lakós pincéjét ismeretlen tettes felgyujtotta. A nyomozás során a gyanu magára, a gazdára esett, aki azért, hogy keveset érő pincéjének biztositási összegét megkapja, maga gyujtotta fel a pincét. Feljelentették gyujtogatás gyanuja miatt.

A rossz szomszéd.

Levelezőnk irja nekünk: a minap özv. Málek Jánosné szepetneki lakós záratlan lakásából egy ismeretlen tettes mintegy 30 korona készpénzt ellopott. A nyomozás szálai a károsnó szomszédjához vezettek Fischl János uramhoz, aki tettét be is ismerte. A tolvaj szomszédot feljelentették.

Kinai hizólovak.

Kinában a lovat már régóta épugy hizlalják és eszik, mint nálunk a szarvasmarhát és hizófajták tenyésztésével különösen foglalkoznak. Kinában két lófajtát ismernek, a síkon élő nagyobb- s a hegyvidéken tenyésztett kisebb fajtát. Mindkét faj lovai közönséges vérmérsékletü, kevés kitartásu állatok. A hizólovak, amelyek külön fajtába csoportosithatók, alig magasabbak 125 cm.-nél. Csontozatuk vékony. Ezek a lovak igen gyorsan hiznak, husuk pedig nagyon jó izü. A hizó lovak testsulya a negyedik életévben meghaladja a 400—500 kgrmot.

Legjobb és legmegbizhatóbb kerti és gazdasági **magvak,**

valódi magyar lucerna, belföldi vörös virágu lóher, Gróf Teleki Arvéd-féle sárga és óriási vörösfaju burgondia takarmány répamag; ugyszintén francia perje, muharmag, különféle fűmag, baltacim, biborhere **arankamentes és csiraképes minőségben** a legolcsóbb árban kaphatók

Balaton Testvérek

füszer és magkereskedésében Nagykanizsán.

Kitünő minőségü **oltó gummi és oltó kések**

legjutányosabb árban kaphatók

Weiss és Ledofsky cégnél Nagykanizsán.

ÜZLET-MEGNYITÁS.

Tisztelettel értesitjük a nagyérdemü közönséget, hogy Nagykanizsán, Erzsébet királyné-tér, rác hitközség épületében a mai kor igényeinek teljesen megfelelő

Divat- és vászonáru kereskedést

nyitottunk, melyben mindennemü ruhakelméket, mosó és szövöttárut, rumburgi vásznat, női ruhabéléseket és e szakba vágó mindennemü árucikket állandó nagy választékban tartunk raktáron.

Hivatkozva még e téren szerzett több évi tapasztalatainkra, reméljük, hogy a t. vevő közönség becses pártfogásával uj üzletünket is megajándékozza, melyet törekedni fogunk pontos és figyelmes kiszolgálás által mindenkor kiérdemelni.

Teljes tisztelettel

Kohn és Kaufman.

!! UJDONSÁG !!

Elvállaljuk mindennemü női ruha, női és férfi fehérnemü, ugyszintén ágyfelhuzatok gyors, pontos és jutányos elkészitését.

Gyászruhák 6 óra alatt készittetnek.

Pontos és figyelmes kiszolgálás.

Üzletalapitás 1877. évben.

MILTÉNYI SÁNDOR CIPÉSZMESTER

ajánlja dusan felszerelt raktárát,

hol mindennemü uri-, női-, gyermek- és babycipők, bokavédők, bőrharisnyák (gamaschnik), bőr és cipőkenőcsök és minden e szakmába vágó áruk

a legjobb minőségben

jutányos áron beszerezhetők.

Mérték után rendelt lábbelik különös gonddal készülnek.

Hirdetmény.

Vb. Dr. Hauser János közadós csődtömegéhez tartozó a csődleltár 1322 és 1323. tétel számai alatt leltározott következő ingatlanok, u. m.:

a nkanizsai 702. sz. tjkvben 776. hrsz. a. felvett ház a 485. régi, illetve házak a 9 és 11. uj népsorszámok alatt udvar és kerttel;

az ugyanazon tjkvben 1328. hrsz. a. foglalt szántóföld az alsókukoricás kertben,

az ugyanazon tjkvben 2215. hrsz. a. foglalt szántóföld és pajta a szabad-hegyen és

az ugyanazon tjkvben 4513. és 4520. hrsz. a. foglalt rét a gondotai nyugoti dülőben, továbbá:

a somogy-szent-miklósi 223. sz. tjkvben 1601. hrsz. a. felvett szentgyörgyvári szőllő, zárt irásbeli ajánlati verseny utján szabadkézből eladatnak. Az ajánlatok 1903. április 2-án délután 4 óráig az alulirt tömeggondnoknál benyujtandók, hol az ajánlati feltételek is betekinthetők és az ajánlattevők által aláirandók.

Dr. Bentzik Ferenc
tömeggondnok.

Értesités.

Van szerencsém a nagyon tisztelt hölgyközönséget értesiteni, hogy Boronkay Károly cégtől kiléptem és helyben, Főtér 10. sz. (Dobrovits-féle ház) saját lakásomon a női kalap-divat keretébe vágó cikkeket gazdag választékban raktáron tartok, kalapokat diszitek, átalakitok.

Uj kalapok nagy választékban.

Nagykanizsán 20 évi működésem elég biztositék arra, hogy a n. t. hölgyközönség izlésének minden tekintetben megfelelhetek.

Szives pártfogásukat kérve

kiváló tisztelettel

Böhm Cecilia.

Megrendelésekre kellő felvilágositással Kohn L. Lajos ur is készséggel szolgál.

Étkezde.

Van szerencsém a t. közönség becses tudomására hozni, hogy özv. Kreisler Henrikné Erzsébet királyné-téren levő

Kóser-étkezdéjét

átvettem. Havi étkezőket házban és házon kivül elfogadok.

Olcsó szálló szobák kaphatók.

A t. közönség b. párfogását kérem,

teljes tisztelettel

Özv. Kreisler Henrikné utóda.

Ház-eladás.

Zrinyi Miklós utca 16. sz. ház 485 □-öl telek, jó házi kerttel, utcára kiépithető telek jutányos ár és jó feltételek mellett

eladó.

Közel a Fő-térhez!

Bővebbet a kiadóhivatalban.

II. évfolyam 79. sz. Nagy-Kanizsa, 1903. péntek március 20. Egyes száma 2 fill

NAGYKANIZSAI FRISS UJSÁG

Előfizetési ára:
Helyben házhoz hordva egy hóra 80 fillér. ∴ ∴ ∴
Vidékre póstai küldéssel egy hóra 1 korona 20 fillér.

Kiadó tulajdonosok: Krausz és Farkas.
Szerkesztőség és kiadóhivatal: Krausz és Farkas papirkereskedése.

Felelős szerkesztő: KOSSA IGNÁC.

Megjelenik naponta korán reggel.
Nyomatott a „Nagykanizsai Friss Ujság" szerződéses nyomdájában.

A szabadelvüség győzelme.
A király elutazott.

A kereszt az egyetemen.

Szemere, Rakovszky, Bartha és társaik megint háboruba készülnek. Mert pedig maguk nem akarnak a kezdeményezők lenni, hiszen akkor ennél az ügynél nem lehetne „nyerni", hát — mint az alábbi tódósitásból olvasható — ujra egyszer tüzbe küldték az egyetemi ifjuságot, azt a bizonyos kuruc-pártot, mely ama még bizonyosabb, még mindig el nem fogott kudarc után egy időre nyugalomba vonult.

Aztt hittük, hogy ezt a nyugalmat arra használják, hogy tanuljanak, de ugy látjuk, sem nem tanultak, sem nem okultak. Vajjon mit szól ehez a brigádéros?

Kétségtelen, hogy ez az állam keresztény állam, se nem zsidó se nem mohamedán, hanem keresztány, annyira és olyan tisztán keresztény hogy semmiféle ifjuságí mozgalomra nem szorul ennek bizonyitása, ennek demonstrálása. Ennek az országnak tehát, melynek még a mohamedán vallásu is lehet derék és jó fia, ha első sorban magyar és csak azután mohamedán, nincsen semmi szüksége arra, hogy a keresztény volta mellett demonstráljanak és e végből a néppárti üzelmeket folytassanak, mely üzelmeknek a kereszt nem cél, hanem eszköz.

A tegnapi demonstrációról szóló tudósitás ezeket mondja:

A Budapesti Tudomány-Egyetem keresztény ifjusága nevében ma harminc tagu küldöttség tisztelgett dr. Kétly Károly rektornál. Az ifjak nevében Förster Lajos joghallgató emlékiratot nyujtott át, melyben kérik a kereszt jogának az egyetemen való restituálását, nyilvános ünnepeken az egyetem régi keresztes lobogójának használatát, továbbá az egyetemen a keresztény bölcseleti tanszék felállitását, illetőleg annak betöltését.

Az ifjuság szónoka arra kérte a rektort, hogy a memorandumot terjessze pártolóan az egyetem tanácsa elé. A rektor kijelentette, hogy mindig örül az ifjuság vallásosságának, ha az kellő határok között mozog és tulzásba nem csap. Az ifjuság a rektor éltetésével távozott. Este a memorandum átadása alkalmából a Mensa Akadémiában nagyszabásu banket volt, amelyet az egyetemi ifjuságnak az a nagybizottsága rendezett, amely annak idején az egyetemen ki tüzte a keresztet. A lakomán, amelyen mintegy 800 egyetemi hallgató vett részt vendégül megjelentek: Bartha Miklós, Rakovszky István és gróf Zichy Aladár országgyülési képviselők is. Az első köszöntőt Antoni Béla, a Mensa Akadémia elnöke mondotta a királyra. Tóth Ferenc joghallgató üdvözölte a megjelent vendégeket, és biztositotta őket, hogy az ifjuság mozgalma nem aludt el, s hogy ők tovább is telkesen fognak küzdeni a régi eszméért.

Ezután Bartha Miklós mondott nagyhatásu beszédet. Előbb világtörténelmi, majd nemzeti szempontból világitotta meg a kereszt eszméjét, amelynek elfogult felekezeti tendenciákon felül kell állania. A kereszttől való eltérés a történelem és a nemzeti lét megtagadása volna. Beszéltek még Rakovszky István és gróf Zichy Aladár is, Buzditották az ifjuságot, hogy ne térjevek el a kereszttől. Beszélt még több egyetemi hallgató is. A lakomáról táviratban üdvözöltek Szemere Miklóst, aki éppen ebben a mozgalomban az ifjuság élére állott.

Látogatás felülről.



Bécsben kellemetlen históriu történt egy ottani üzletben. Az üzletnek irodája a ház kis udvarában van és üvegtetővel bir. Tegnap este egy, a ház harmadik emeletén alkalmazott szakácsnő megőrült és a harmadik emeletről leugrott az üvegtetőzetre, mely beszakadt alatta, de a leány ruhájánál fogva megakadt egy vaspántban. Igy is életveszélyes sérüléseket szenvedett és aligha fog életben maradni.

Bomba merényiet egy grófnő ellen.

— Saját tudósitónktól. —

Lemberg, márc. 19.

Aljas merényiet tartja izgatottságban tegnapelőtt óta a város amugy is nyugtalan közönségét. Egy elvetemült ember boszuból felfogadott gonosztevővel bombát dobatott be az őt kikosarazott imádottja lakosztályába. A bomba felrobbant és két embert ölt meg.

Lasani Viktoria olasz származásu grófnő a Viktória palotában lakik atyjával Lasani Domus gróffal.

A grófnő 24 éves, szép hajadon, a kinek kezéért már sokan versenyeztek, de hiába, mert a szép grófnő még eddig nem talált olyan embert, a kihez feleségül ment volna.

Legtüzesebb és legkitartóbb udvarlói közzé tartozott egy vidéki dus gazdag fiatal ember akinek az a nagy hibája volt, hogy állandóan be volt rugva és durván bánt mindenkivel.

Otször kérte feleségül a grófnőt, aki hivatkozva a férfi rosz szokására, mindannyiszor elutasitotta. Az egész város tudta ezt és abban a társaságban, ahol megfordult, ugy hivta mindenki, hogy az öt kosaras vitéz.

Az öt izben kikosarazott ember szerfelett dühös lett tervének ismételt meghiusulása után és fenyegető levelet irt a grófnő családjának.

A levélben azt irja a többek között, hogy mivel nem tud a grófnő nélkül élni, megöli magát, de a grófnőt is.

A napokban tényleg megkisérlette a grófnő meggyilkolását.

Megvesztegetett óriási összeggel egy cselédet, aki a grófnő közelében szolgált és ezzel gyorsan ölő mérget öntetett a grófnő italába.

A grófnő szerencsésen megmenekült azonban.

Amikor ugyanis a méreggel tele poharat szájához emelte, kellemetlen fojtó szagot érzett a pohárból.

Azonnal letette a poharat és atyjának megmondta ezt.

Kiderült, hogy a pohárban strichnin volt. A vizsgálat megindult és a bünös cseléd bevallotta, hogy ő öntötte a pohárba a mérget, amit a kikosarazott ifjutól kapott.

A rendőrség most ezt vonta kérdőre és bár tagadott mindent, gonoszsága mégis valószinünek látszott és ezért letartóztatták.

Családja azonban nem nyugodott addig, amig szabad lábra nem helyezték. Nagy pénzbeli kezesség mellett ez hétfőn meg is történt.

Alig hogy megint szabadlábon volt, megint egy bosszuló terv végrehajtásához fogott.

Felbérelt egy asszonyt, aki tegnapelőtt éjjel egy puskaporral és golyókkal megtöltött 6 cm. átmérőju bombát dobott a grófnő hálószobájába.

Az orgyilkos ugyanis a Viktoria-palot kertjébe mászott és miután világosságot látott a grófnő szobájába, azt hitte, hogy az lefekszik aludni.

Nagy erővel belökte az ablakon a bombát, amely abban a pillanatban nagy nagy robajjal felrobbant.

A grófnő komornája és egy cseléd volt éppen a szobában.

A bomba mind a kettőt elpusztitotta. Darabokra szaggatott holttestüket ugy találták meg a padlón.

Az orgyilkos megmenekült, de mindenki tudta, hogy ki az értelmi szerzője e bombamerényletnek.

A kikosarazott bosszuálló ifju most megint a börtönben ül.

ORSZÁGGYÜLÉS.

Képviselőház ülése.

Elnök: Dániel Gábor.
Jegyzők: Teleky, Nyáray, Edrey.
Jelen voltak: Széll, Lukács, Széchényi.

Napirend előtt.

Papp Zoltán: Felidézi a Magyar Színház ruhafoglalásait. Kérdi a miniszterelnöktől, adott-e valamilyen utasitást a fókapitánynak a Gotterhaltének a műsorról levételére vonatkozólag? Rudnay nyilatkozatából kitünik hogy igen. Szóló elhiszi, hogy a miniszterelnök utasitást a ruhák lefoglalására nem adott. De adhatott lókést a rendőrségnak a darab megakadályozására.

Másrészt felhozza, hogy a hir szerint a honvédelmi miniszter rendeletet adott ki, melyben megtiltja az aktiv s tartalékos tiszteknek, hogy a Gotterhaltet látogassa. A törparancsnokság egy tisztje naponta a szinház előtt felirja azon tartalékos tisztek nevét, kik a Gotterhaltet című darabot megnézik. Egy ujságcikk szerint a Ludovika akadémiában arra kényszeritik az ifjuságot, hogy a Gotterhaltet énekeljék. (Nagy zaj a szélsőbalon.) Mindezekre felvilágositást kér.

Széll felhozza, hogy a ruhalefoglalási dolog tisztázva van. Másrészt a darabot nem tiltották be, tehát semmi baj sem történt. (Helyeslés jobbfelől, nagy zaj a szélsőbalon.)

Papp Zoltán szerint a miniszterelnök nem nyilatkozott. Szóló nem törődik azzal, hogy adják-e a darabot, vagy nem. Az itt a kérdés, adott-e a miniszterelnök utasitást a rendőrségnek, vagy nem. Erre a miniszterelnök nem válaszol, valamint a többi kérdésekre sem válaszolt. Ismételten kérdi, kényszeritették-e a Ludovika akadémia növendékeit, hogy a Gotterhaltet énekeljék, igen, vagy nem?

Szavazás.

Elnök felteszi a kérdést, hogy a tegnapról elmaradt interpellációkat ma vagy szombaton kivánja-e meghallgatni a Ház.

A ház szombatra halasztotta az interpellációkat.

Következik

az ujonclétszám felemeléséről

szóló javaslat tárgyalása.

Horváth Dezső jogtalannak találja a kormány ragaszkodását a javaslatokhoz, a midőn az egész országban nyomor uralkodik. Ha a nemzetnek haderőt akarnak adni, akkor erősitsük meg először gazdaságilag. Enélkül nem lehet szó ujoncfelemelésről. Nem fogadja el a törvényjavaslatot, hanem határozati javaslatot nyujt be annak utasitására, hogy az ifjuság már iskoláztatása idején részesüljön katonai kiképeztetésben. (Helyeslés jobbfelől.)

Visontai Soma tiltakozik az ellen, hogy a jelen vitát obstrukciónak keresztelják el. Az ellenzék a nemzet követelményét képviseli a közvélemény áll háta mögött. Ez nem obstrukció. Ez a hadsereg nem a miénk. Ezzel nem védjük meg az ország területét, alkotmányunkat, közszabadságunkat. Beszél a hadsereg szolgálati nyelvéről s vitatja, hogy az nem képez felségjogot, a mennyiben a hadsereg egységére semmi befolyással nincs. (Az elnöki széket Tallián Béla foglalja el.) Szünetet kér.

Elnök az ülést 5 percre felfüggeszti.

Szünet után.

Visontai Soma felolvassa Beksics Gusztávnak, mint miniszteri tanácsosnak Wekerle Sándor miniszterelnökhöz intézett felterjesztését, melyben azt fejtegeti, hogy a hadsereg nyelve a magyar király felségjogai alapján német s magyarrá tehető, anélkül, hogy Ausztriával e tekintetben szerződnünk kellene. Felolvas továbbá egy alldeutsch emlékiratot, mely többek között biztatja Magyarországot, hogy Ausztria szétdarabolásánál német segitséggel vivja ki függetlenségét. Jutalmul Dalmáciát, esetleg Galiciát és Bukovinát igéri nekünk. Ilyen jelenségek között be kell látni a dinasztiának is, hogy jövőjét egy gazdaságilag és politikailag normális Magyrországban kell keresnie. — Bolgár Ferenc szegre akasztotta a volt nemzeti párt elveit azon hiszemben, hogy érvényesülésének pillanata elkövetkezett. Nálunk ez szokás, hogy kapaszkodó elemek nemzeti jogok feladásával jutnak a magasba. Igy a miniszterjelölt gr. Andrássy Gyula s Tisza István gróf és az államtitkárjelölt Bolgár Ferenc. Az utóbbit szomorusággal említi fel, mert tagadhatlan, hogy a volt nemzeti párt szövetségese volt a szélső balnak. Szembe állitja Bolgár beszédét Szentiványi s Gullner régi beszédével a ellentmondást keres közöttük. Nem fogadja el a javaslatot. (Zajos helyeslés a szélsőbalon.)

Negyed négy órakor az elnök megállapitani a Ház határozatképességét. Kitünik, hogy csak 83-an vannak jelen. (Általános zaj.)

Elnök negyed órára felfüggesztette az ülést.

4 óra.

Elnök megnyitja az ülést s miután ugy találja, hogy a ház határozat képes.

Thaly Kálmán a házszabályokhoz kér szót. (Nagy zaj és elálll kiáltások jobbfelől, nagy zaj a szélsőbalon.)

Elnök: A képviselő ur tartsa meg a házszabályokat!

Thaly Kalmán: Járjon az elnök ur jó példával elöl! (Nagy zaj.)

Elnök: Rendreutasitom Thaly képviselő urat! (Helyeslés jobbfelől.)

Beöthy Ákos, Kubik Béla a házszabályokhoz szólva, a szabadelvü pártot teszik felelőssé a mai incidensért. (Nagy zaj.)

Nessi Pál tiltakozik Thaly rendreutasitása ellen.

Drakulics Pál: Menjen el kéményseprőnek. (Nagy zaj jobbfelől.)

Elnök: Félreértésből történt a rendreutasitás, tehát azt visszavonom.

Benedek János indítványozza, hogy miután határozatképes a Ház szavazzanak egyszerü felállással a napirend felett. (Helyeslés és ellentmondás.)

Elnök elrendeli a katalógusolvasást. Kitünik, hogy 101 képviselő van jelen.

Lengyel Zoltán kéri az ismételt megolvasást s erre az elnök az ülést **negyed 6 óráig felfüggeszti.**

Az ülés hat órakor véget ért.

Megcsalt földmivesek.

Két héttel ezelőtt két jól öltözött uri ember érkezett Csepely községbe, ahol az ottani előljáróságnál az egyik Csaplovits Sándornak, a gróf Erdődy szlavóniai uradalmak intézőjének, a másik pedig Jakobovits Szvetozárnak, mint az ugyanazon uradalmak ügyészének mondotta magát.

A két ember elmondta az előljáróságnál, hogy ők a gróf megbizásából jöttek s ezt egy hatóságilag igazolt meghatalmazással is bizonyitották, abból a célból, hogy a gróf által telepitésre szánt birtokokra embereket szerezzenek, minthogy a gróf baranyamegyei embereket szeretne a birtokra telepiteni.

A két csaló, miután előadta a roppant kedvező feltételeket, arra kérte az előljáróságot, volna szives ezt dobszóval is kihirdetni, a mi meg is történt. Alig hogy hire futott a dolognak, az emberek tömegesen jelentkeztek a két embernél, akik aztán előjegyzésbe vették a jelentkezőket, de mindegyiktől az előjegyzett birtok nagyságához képest 5—10 forint előjegyzési dijat szedtek, amit, mint állitották, a birtok átadása alkalmával fizetendő első részletbe fognak beszámitani.

Ebben a községben közel ötven embert irtak össze s azután tovább mentek Csehibe, Palkonyára és Szent-Mártonban minden egyes községben hasonló módon jártak el. Akadt azonban a venni szándékozók között olyan is, aki nagyobb birtokot akart vásárolni s ezek közül egy Pelle György nevü ember egyenesen a gróf jószágkormányzójához fordult aki személyesen ismert. Mikor a válasz Pellének megérkezett a ából kiderült, hogy a két ember közönséges csaló, azok már akkor Kovácshidán voltak.

A becsapott emberek azonnal panaszt tettek a hatóságnál, melynek intézkedésre a két csalót letartóztatták. A vizsgálat során már kiderült, hogy a csalók hamis nevet használtak.

Letartóztatásuk alkalmával csak kevés pénzt találtak náluk, mert előttevaló nap egy harmadik uriruhás ember is volt velük, aki a beszedett előlegeket állitólag magával vitte, de hogy ki volt a harmadik, ezt vonakodnak megmondani.

Az előtalált hamis okmányok valószinüvé teszik, hogy a két csaló tagja annak a csalóbandának, melynek néhány tagját e napokban a tolnamegyei Dombóváron tartóztatták le. A nyomozást ez ügyben tovább folytatják.

A király elutazott.

Budapest, márc. 19.

A király ma délután 3 óra 30 perckor hagyta el Budapest. Budapesten való legközelebbi hosszabb tartózkodása május hó elejére van tervezve.

A király ma délelőtt tiz órakor a budai királyi várpalotában általános kihallgatást adott, amelyen megjelentek: Báró Fejérváry Géza honvédelmi miniszter tábával, báró Fejérváry Imre főispánnal, gr. Andrássy Tivadar, gr. Apponyi Sándor és gróf Hunyady József, gróf Esterházy Mihály, Kazy József, gróf Károlyi Gyula. Mattyasovszky Mátyás alezredes, gróf Szápáry Pál, gróf Széchenyi Endor Pál kamarások, Sándor János főispán, Dogarai Tamás kuriai biró, Popovics Sándor és Lestyánszky Sándor miniszteri tanácsosok, Hampel József, Kremer József, Szabó Dénes és Lechner Károly udvari tanácsosok, egyetemi tanárok, Csarada János és Bársony János egyetemi tanárok, Mayer Guido vezérőrnagy, Gyurics Belizár és Nemes Fde ezredesek, báró Hildeprandt Nándor és Vásárhelyi Géza földbirtokosok, dr. Singer Mátyás kórházi igazgató, Péchy László müszaki tanácsos, Paduchi József segédhivatali főigazgató, Poór Jakab a tiszai általános biztositó társulat magyarországi főnöke, Bonka Gyula főgymnáziumi igazgató, Falvay Antal polgári iskolai igazgató, Istók János szobrász, Bunder Iván államvasuti főellenőr, az Egyetemi Kórházegylet képviseletében, Zsembery István, Hindy Zoltán és gróf Festetich Sándor, végül a budafoki izr. autonóm hitközség előljársága.

Tóth Lőrinc temetése.

— Saját tudósitónktól. —

Budapest, márc. 19.

Ma délután fél 4 órakor temették el Tóth Lőrincet, az Akadémia kupolacsarnokából, hol a ravatalt — mint ezt már megirtuk, felállitották.

A gyászolók sorában megjelentek Ploósz és Wlassics miniszterek, Eötvös Lóránd báró az Akadémia elnöke. Szabó Miklós a Kuria elnöke és Vörösmarty Béla a Kuria alelnöke, továbbá számos kuriai biró, egyetemi tanár és közéletünk igen sok kitünősége.

A gyászbeszédet Hajpál Béla református pap mondotta, azután Beöthy Zsolt az Akadémia és Jakab Ödön a Petőfi társaság nevében bucsuztatták a halottat.

A koporsót az után feltették a diszes gyászkocsira és a halottas menet a nagy sokaságtól kisérve a kerepesi uti temetőbe indult, hol Tóth Lőrincet a város által adományozott diszsirhelyen helyezték örök nyugalomra.

Támadás Magyarország ellen.

(A Reichsrath ülése.)

Bécs, márc. 19.

A képviselőház ma folytatta a kiegyezés és a vámtarifa tárgyalását.

Sreiter tiltakozik a terrorizmus ellen, amelyet Magyarországon a németek ellen kifejtenek. Magyarország, ugymond, a kultura tekintetében messze elmarad Ausztria mögött, mert Magyarország még mindig ázsiai állapotok vannak. Ezért a kiegyezés meghosszabbitása nemzeti szerencsétlenség a németekre.

A vámtarifa csak Magyarországnak válik hasznára, mig az osztrák fogyasztó közönség számára az ár drágul. Magyarország, ha majd elég erősnek érzi magát, becsapja Ausztria orra előtt az ajtót.

Beszédét igy fejezi be: El Magyarországtól ugy gazdasági, mint politikai tekintetben.

LEGUJABB.

A lázadó serif.

Tanger, márc. 18. Itt állandóan tartja magát az a hir, hogy a veszáni serif szultánnak kiáltotta ki az uralkodó szultán testvérét, Mulej Mohamedet. A serif emberei az elgharbi kerületben sok telepitvényt kifosztottak.

A sztrájkok ellen.

Hága, márc. 18. A második kamarának az a bizottsága, amely a sztrájkok megakadályozására szolgáló rendszabályokról tanácskozott, közzétette jelentését. E szerint a bizottság többsége egyetért azokkal az intézkedésekkel, amelyeket a kormány a sztrájkok elnyomására javaslatba hozott és késznek nyilatkozott arra, hogy megszavazza a katonai vasuti dandár szervezését. A személyzet panaszainak állami közegek által való megvizsgálását jóváhagyta a bizottság. A törvényjavaslat sztrájk esetére javasolt büntetőrendelkezéseket a bizottsági tagoknak egyrésze ellogadta, másik része pedig ellene foglalt állást.

Attila koporsója.

Marburg, márc. 19. Itten megtalálták Attila koporsóját. Egy st. johann parasztember a Dráva mellett elterülő szántóföldjén, közvetlen a folyó ágya mellett, egy bronzkoporsót és a koporsó körül sok mindenféle bronzszerszámot talált. A koporsó fejénél nagy kődarab hevert, a melynek a felirásán az Attila szó is olvasható. A paraszt jelentést tett a községi hatóságnál, ez pedig a lelet tudományos megvizsgálását kéri. A hir annál nagyobb izgalmat kelt, mert azon a vidéken a tudósok már több izben kutatták Attila koporsóját. A parasztember már bejelentette, hogy huszezer korona jutalomra tart számot. A tudományos vizsgálat majd kideriti, vajjon a bronz, koporsó csakugyan a hunok királyáé-e a kit a história szerint aranyból, ezüstből és vasból való hármas koporsóban temettek el ezelőtt 1450 esztendővel.

Kezdetben hullámzó, később határozott irányzat és erősen tartott árak mellett 25.000 mm. buza került forgalomba.

Legmagasabb ár	8·50
Legkisebb ár	8·00

— **Közvágóhidi sertésvásár.** (Hivatalos jelentés déli 12 órakor.) Tegnapról maradt 21 darab. Ma érkezett 317 darab. — Déli 12 óráig eladtak 110 darabot. Mai árak: Öreg sertés, elsőrendü 112—116 korona, másodrendü 102—112 kor, selejtezett áru 92 kor. Fiatal sertés, nehéz 112—117 korona, középsulyu 104—114 kor., könnyü 106—112 kor., hussertés, süldő 104 korona, 100 kilogrammonkint élősulyban, minden levonás nélkül. A vásár közepes volt.

A szabadelvüség győzelme.

Páris, márs. 18.

Combes miniszterelnök hangsulyozza, hogy az államnak joga van megtiltania a szerzeteseknek a tanitást. (Helyeslés balról.) A szerzetesek tanitása arra törekszik, hogy a gyermekeket elidegenitse a köztársaság tanaitól és szakadást készit elő az országban. A szerzetesrendek tanitása az oka annak, hogy majdnem elvesztettük a többséget és ideje volt, hogy erre figyelemmel legyünk. (Helyeslés.) A legutóbbi választásokon az ország a szerzetesrendek ellenesei javára döntött.

A szerzetesrendek iskolái, amelyek száma meghaladja a világi iskolák számát, ellenforradalom veszedelmét rejtik magukban. A kamara el fogja háritani ezt a veszedelmet és nem fogja dezauvuálni a kormányt, amely ilyen módon megóvja a köztársaság érdekeit és a demokrácia követeléseit.

Bibot azt mondja, hogy Combes politikája megtagadása Waldeck-Rousseau müvének, amelyet pedig állitólag folytatni akar.

A köztársaságellenes szerzetesrendek engedélyezését szó sem engedné meg. A miniszterelnök uj szellemnek hódol, amely azonban nem az igazság szelleme. A miniszterelnök csak világi oktatást akar, de — mondja a szónok — önöknek nincs joguk nézeteiket ráerőszakolni a katholikusokra.

Azok, akik a többség jobboldalán ülnek, szintén a legyőzöttek közé fognak tartozni, ha nem akarnak belemenni a részletes tárgyalásba. Beszédét igy fejezi be:

Nem a miniszterelnök az, aki a bizalmi kérdést felveti, ha a többség legerőszakosabb pártja.

A vitát berekesztik. A bizottság inditványa ugy szól, hogy a javaslatot ne fogadják el a részletes tárgyalás alapjául. Sok képviselő meg akarja okolni szavazatát. A baloldal tiltakozik ez ellen és óriási lárma támad. Végül a kamara Jaures alelnök kérdésére akként dönt, hogy az egyes képviselők nem okolhatják meg többé szavazatukat.

Az után szavazás alá bocsátják a napirendretérés kérdését, 257 képviselő a részletes tárgyalás mellett, 300 pedig ellene szavaz. Az eredményt a köztársaság éltetésével, a basla calottel kiállitással és lelkes tapssal fogadja a baloldal. A kamara elhatározza, hogy Combes beszédét falragaszokon tegyék közzé. Azt az inditványt, hogy a kormány fél év alatt zárja be azokat az intézeteket, amelyek nem kapják meg az engedélyt, bizottsághoz utasitják, azután pedig az ülést berekesztik.

BUDAPESTI HIREK.

— **A leánygyilkos.** A leánygyilkos Belber Baruch-kal enyhén bánt el a kuria, amennyiben életfogytiglani büntetését leszállitották 15 évre. A kuria itélete azért kedvezőbb, mert Belbert, mivel nem magyar honos, 15 év mulva lehetet volna a fegyházkól kiengedni.

— **Halál az utoán.** A Bécsi-ut mellett lévő Testvérhegyen ma reggel Nagy Erzsébet 17 éves leány kapálás közben hirtelen rosszul lett és meghalt. A holttetemet a törvényszéki orvostani intézetbe szállitották.

— **Munka közben.** A zsebtolvajok előszeretettel keresik fel a szinházakat. Ugyanis előadás után, amidőn a közönség a ruhatár felé tolong, jó alkalom kinálkozik a munkára. A rendőrség ennélfogva detektivjeivel kiséri figyelemmel ilyenkor a közönséget és gyakran jó fogást csinál. Tegnap este a Nemzeti Szinházban tartóztattak le egy Schössberger Mór nevü 22 éves ismert zsebtolvajt, amint egy ur zsebében kotorászott. Társainak azonban — mert zsebtolvaj ritkán müködik egyedül — sike rült Spitzer Salamon bádogos feleségének 80 korona értékü kétfedelü aranyóráját ellopni. A rendőrség most nyomozza a zsebtolvajokat.

—

x **Gézza créme** hölgyeink legkedveltebb és leghasználtabb arckréme. Egy tégely ára 90 fillér. Kapható kizárólag **Watterich Arnold** illatszer-nagykereskedőnél Budapest, VII. Dohány-utca 5 Alapittatott 1869-ben. Kitüntetetett 8 éremmel és számtalan elismerő oklevéllel.

x **Ingyen és bérmentve** kap mindenki egy kezelési könyvecskét, melyből bárki is képes hideg uton minden készülék nélkül még a legkisebb mennyiségben is **likőröket** és **rumot** az országszerte ismert **aromáimmal** előál, litani. **Watterich Arnold**, Budapest VII. Dohány-utca 5. Alapittatott 1869-ben Kitüntetteteit 8 éremmel és számtalan elismert oklevéllel.

Nevetséges, hogy Ön fejfájásban szenved, amikor be van bizonyitva, hogy **Dr. Brok** (angol tanár) **pora** a leghevesebb fejfájást is azonnal megszünteti, mely eredhet: gyomortól, idegességtől, izgatottságtól, női bajoktól, hüléstől, tulerőltetéstől, teljesen ártalmatlan! 1 por 20 kr., 11 por. 1 ft 50 kr. Csak a készitőnél kapható a Diana gyógyszertár Budapest, Károly-körut

x **Bajusz- és szakállnövesztőt, hajnövesztőt, arcszépitőt** csakis Tábor gyógyszerész mai hirdetése alapján tessék rendelni.

HIREK MINDENFELŐL.

— **Pusztitó árviz.** Arkanzasban, a Mississzippi és a St.-Francis folyók között nagy árviz volt, amely óriási károkat okozott. Mértföldekre terjedő vidékeken csónak az egyedüli eszköz. Attól tartanak, hogy sok ember el van zárva a forgalomtól.

— **A kisjenői József nap.** Kisjenőről táviratozzák: József főherceg nevenapja alkalmából a kegyuri templomban az orleánsi hercegnő által ajándékozott uj oltárnál, ünnepies misét celebráltak A misén nagyszámu intelligens közönség volt jelen.

—

x **Kertészkedőkek** legjobban ajánlhatjuk a **világhirü erfurti kerti magvak** beszerzését, melyek Budapesten portó és vámmentesen kaphatók **Radvaner** magkereskedésében V., Nádor-u. 8. Arjegyzék kivánatra ingyen és bérmentve megküldik.

x **Árjegyzék.** Brucker Adolf papirkereskedéséből. Budapest, IX. kerület Mester-utca 25. sz., fiókja V. kerület Váci-ut 70. sz. — Husvéti képeslapok! 100 drb finom préselt képeslap 60 kr. 100 drb selyemmel kolorirozva 75 kr. 100 drb fekete nyomásu kézi festéssel szinezve 1 frt 70 kr. Finom csontszinü levélpapir és boriték vizvoosallal 50 papir és 50 boriték 25 kr. Üzleti könyvecskék kor. fill. vonalzással jó papirból, keemény táblával mészárosoknak és henteseknek nagyon alkalmas. 100 drb 16 lappal 1 frt 50 kr, 100 drb 24 lappal 2 frt, 100 drb vászonkötéssel 60 lappal 10 frt. A legkisebb rendelést is ebben az árban szállitom. Ezek az árak ab Budapest értendők, postadij hozzá lesz számitva, a pénz előre beküldendő vagy pedig utánvét mellett 25 kr. levélbélyeg beküldése ellenében küldök teljes mintakollekciót posta dijmentesen.

TŐZSDE.

—

Budapesti gabonatőzsde.

Készáruüzlet mérsékelt kinálat és korlátolt forgalom mellett gyengébb irányzatu.

Határidőüzlet lanyha.

Jegyeztetett:

Buza ápr.	7.45—56
Buza okt.	7·38—39
Rozs ápr.	6·04—05
Zab ápr.	6·00—01
Tengeri májusra	6.11—12
Tengeri juniusra	6.18—19

Budapesti gabonatőzsde.

Buza 1903 Áprilisra 7·38—7.37. Rozs Áprilisra 6·03—6.07. Zab Áprilisra 6.40—6.41. Tengeri 1900 májusra 6.12—6.14. Repce 1903 augusztusra 11.90—11.90.

Budapesti értéktőzsde.

Kiválóadán kötetett: Osztrák hitelrészv. 690.50 Magyar hitelrészvény 758.—. Jelzálog bank 864.50 Rimamurányi 485.—. Osztr.-m. Államv. 697.75. Magyar hitelrészvény 750.75 Magyar 4 százalékos aranyjár. 121.95. Koronajár. 99 50. Leszámitolóbank 469.25 Oszt.-magyar államvasut részvény 697.75, Déli vasut 51.50, Német birod. márka 117 17. Villamos vasut 231.50 Budapesti közuti vasut 621.—.

Bécsi értéktőzsde.

Bécs, március 19. Osztrák hitelrészvény 689.50 Magyar hitelbank 751.—. Osztrák-magyar államvasuti részvény 689.50. Négyszázalékos magyar aranyjáradék 121.85. Nyugodt.

REGÉNY.

Társadalmi küzdelem.

ERDETI BÜNÜGYI REGÉNY.

Irta:

ILOSVAI HUGÓ.

Minden jog fentartva.

Könnyebb munkára osztották be és mikor ezt sem birta, holmi felvigyázói állást juttatnak néki.

De a tél idején elbocsátották a munkások kétharmada részét, elbocsátották azt a munkáscsoportot is, melyre ő felügyelt és igy elbocsátották természetesen őt is.

Tettek neki igéreteket a jövőre nézve, de ő jól tudta, hogy ez csak üres igéret, a gyár urai örülnek annak, hogy a csaknem teljesen használhetetlenné lett munkástól megszabadulnak.

Nem ő az egyetlen, aki igy járt, igy járnak ezren és ezren, minden napra jut a munkásnép néhány rokkantja, nyomorékja.

Ha munkaközben baleset éri a munkásembert, még legjobb, ha a baleset halálos végü, legalább akit ért, megszabadult a földi nyomoruságtól, lerázta magáról a rabláncokat, de a keze munkája után nyomorgó, arca verejtékében kopiaióból mi lesz, mikor egy baleset következtében munkaképtelenné lett, ki gondoskodik róla, ki gondoskodik családjáról?

Azt válaszolják erre, hogy ott a betegsegélyző és ott van a munkásbiztositás. De ki vesz részt az utóbbiban és mennyiben segit a segélyző az általános bajon?

Valamikor, a rabszolgaság idején a rabszolgatartó féltve őrizte kétlábu barmait, mert ha munkaképtelenné lett, ezzel ő vallotta kárát s ha az ingyenélővé lett és nem akarta tovább étetni, legfeljebb agyonkinozhatta, vagy agyonéheztette, de a kapitálist, melyet belőle helyezett sem vissza nem szerezhette, se nem kamatoztathatta. Ennélfogva vigyázott a rabszolgájára.

A mai rabszolgatartóknak ilyenekre nincsen szükségük, ha kidül az egyik rabszolga, ajánlkozik helyébe tiz másik s ha ma a védőeszköz nélküli kerékszög elkapta az egyik munkás kezét és koldussá tette őt is, családját is, holnap husz másik munkás kar áll rendelkezésre, hogy ismét és ujra nekirohanjon a veszedelemnek.

Édes istenem, az éhség kergeti őket a társadalom pedig meg nem óvja.

Vajjon ki hallott már egy olyan épitési vállalkozóról, akit becsuktak, mert az állvány, melyről a kőmives leesett, korhadt fából, vagy költségkimélés miatt hamarosan és gyalázatosan volt összetákolva? Legfőljebb a pallért fogták felelősségre és vertók el rajta a port. Egy áldozat helyett kettő.

(Folyt. köv.)

Osonin! Osonin!

Ellsmert legjobb fogtisztitó. Ártalmatlan, kellemes, üdit, fehérit. 1 drb 35 kr. Ha a vevő 1 frtot előre beküld 3 drbot bérmentve szállit:

Székely gyógyszertár Kassa

Viszonteladóknak halás onikk.

!! Végeladás !!

4 pár czipő [redacted] csak 5 korona

olcsó árért lesznek a nagy mennyiségben ezzel összeállt bevásárlás miatt eladva. Egy pár férfi és egy pár női barna vagy fekete füzős czipő erősen szegelt talppal, legujabb alak, továbbá egy pár férfi és egy pár női divatos czipő zsinórzattal, elegáns és könnyü. **Mind a négy pár 5 korona.** Megrendelésnél elegendő a láb hossza. Szétküldés utánvét mellett.

Schuh-Export F. Windisch

Krakau D/I. szám.

Nem tetszőt azonnal visszavesznek.

Világhirü

erfurti

kerti magvak és fümagvak

legjutányosabban kaphatók.

RADVANER

magkereskedésében

Budapest, V., Nádor-utcza 8.

Árjegyzék kivánatra ingyen és bérmentve.

Jobb és megbizhatóbb

magvakat

olcsóbban sehol sem kapni, mint

Fábián Béla

magkereskedésében

Budapest, IX., Üllői-ut 73|B.

Árjegyzéket kérjünk.

Ki nem ismerné



már évek óta forgalomban levő és kitünő hatásu, kipróbált háziszert:

a Capsicum-Opodeldokot

(Linim. saponat. congelat.) avagy **Paprika Opodeldok** mely biztosabb eredménynyel mint mind e fajta szerek használtatik **hülésnél, szaggatásnál, ixom-, ideg-, fej- és hurut** stb. ilyféle bajoknál.

Egy üveg ára 1 kor. 50 fill., **JEKELIUS SÁNDOR** gyógyszerésznél, **Brassón.** Budapesti főraktára **Török József-fiúk** gyógytár, Király-utca 12. Beszerezhető minden gyógyszertárban. Csak a **Jekelius** névvel valódi.

Csodák csodája!

Teljesen kiszoritozott legszükségesebb gyönyörü szép 100 drb. előnyomott kézimunkát 3 frtért, u. m.: 1 igen szép asztalfutó, 1 igen szép milieu, 3 igen szép tálca kendő, 1 garnitura szekrénycsik 4 darabból álló, 1 garnitura konyhacsik 4 darabból álló, 1 garnitura mosdókészletiritő, 7 drb álló, 1 remek szép Pointias futó milieuvel és még 78 darab különféle előnyomatott tárgy a legszebb és legujabb mintákkal. Utánvéttel szállit.

Előnyomda intézet

Szombathely.

Megszünt a hajhullás és korpaképződés!



Mi mindnyájan megkérdeztük orvosunkat

Petrol-balzsam

kellemes illatu és a legjobb e nemü szer, mely megakadályozza a hajhullás és a korpa képződését, a hajat bársony simává, fényessé és hajlékonyivá tesz és a növést ujra elősegiti.

Egy üveg ára 3 korona.

Egyedüli főraktár:

PETROVICS MIKLOS

drogulsta és hajszer-gyáros

Budapest, Bécsi-utcza 2. szám.

Ujdonság!



Amerikai

burgonya- és gyümölcsgyalu,

melylyel bárki könnyen burgonyát (pommes frites), répát, retket, kalarábét czóklát, befőtthöz való gyümölcsöt stb. rajz szerinti ízléses alakura gyalulhat. **Darabja 50 kr.**

Uj aranyozó melylyel bárki azonnal meghatóan **Ujjá aranyozhat** elavult tükör és képkeretet, szobrot stb. Üvegje 50 kr. felülteres 3 frt, negyed literes ecsettel 1 frt 50 kr. — Megrendelhető.

Kertész Tódornál

Budapest, Kristóf-tér.

Előkeritős.

Május végén is teljes sikerrel ültethető örökös, kuliccsal záródó gledicshia sövénycsemete. **Ezer 6 forint**, kétéves erős, elegendő száz meter kerítéshez. Árjegyzék és kezelési utasitás ingyen. **Nagy Gábor** Nagy-Károly u. p. Székelyhid

Férfiak és Nőknek

a legmakacsabb hevany és idült folyások (trippes befecskendezés nélkül a legbiztosabb gyógyszernek a

„Sanid labdacsok“

bizonyultak. Egy doboz 100 labdacs tartalommal és pontos használati utasitással 6 korona. Vidékre 6 korona előleges beküldése vagy utánvét mellett diszletes küldés.

Továbbá köszvényes reumatikus, podagrás bajok ellen legjobb a

Sapol-köszvény-kenőcsöt.

Meggyógyul! Munkabiró! Egészséges lesz

Egyedüli biztos hatásu szer az összes reumatikus bajok ellen. Leggyorsabban gyógyitja a köszvényt, csonthasogatást, nyilallást, keresztcsontfájdalmat, hatfájást, derékfájást, gyomor-, lép- és májdaganatot, mirigyes bántalmakat, izomhűlést, az összerugorodott [illegible] reket és inakat, a főfáj[illegible] ura 5 hor. Egy doboz Lederer-[illegible] vér- és gyomortisztitó labdacs 2 korona 40 fillér.

Kapható a fő- és székküldési raktár:

„Magyar Király“ gyógytárban Budapesten V., Kresebet-tér – Marokkói-u. 2. f. sz.

Megrendelhető utánvét vagy a pénz előleges beküldése mellett.

Ezer és ezer hálanyilatkozat.

Bajusz- és szakállnövesztő szer.

Kitünő hatásáról számtalan elismerő irat tanuskodik. Csalhatatlan, biztos eredmény! Csak nálam beszerezve valódi. Ára 1 kor. 20 fillér.

Nyilvános köszönet lue a sok közül: „Az összes hirdetett szereket megkisérlettem, s köszönettel tudatom, hogy csak az ön készitményének köszönhetem, hogy bajuszom nőtt stb. **Róth Nándor**, magánhivatalnok, Arad-Gáj.

Hajnövesztő 136 hálairattal igazolom e szer kitünő hatását. — Ára 2 korona.

Minden **ép**zlő egyénnek nélkülözhetetlen a

Tábor-féle Haj-Regenerateur csakis Aradon **Tábor** gyógyszertárában kapható. — Ára 2 korona.

Ez nem hajfesték! Artalmatlan! Szintelen folyadék!

Sem a kézen, sem a fehérőrön, sem a ruha szövetén semmi foltot nem hagy és ép oly egyszerüséggel használjuk, mint mikor vizzel bekenjük a fejünket. **Az ősz hajat 8—10 nap alatt olyan szinüre varázsolja, mint az ifjú korában volt, anélkül, hogy festené.** Férfi és nő egyaránt **hatos eredményei használhatja. Hatásáért elvállalom a kezességet!**

Arcz szépitésre a legalkalmasabb a

Czoda-crém. Eltünteti, májfoltot és minden arcz-hibát 4—5 nap alatt állandóan és [illegible] hogy ujra hiteson. Hatásáért teljes szavatosságot vállalok. Ára 1 korona, hozzávető csuppan 70 fillér.

Ingyen adok tanácsot és felvilágositást **szépségbeli** elütődésére irányuló vagy **gyógyszer kérdésben!**

Postai szarek kizárólagos megrendelési helye:

Tábor Gyula gyógyszertára Arad.

A legjobb

legmegbizhatóbb

gazdasági kertivetemény

és

virágmagvak

csakis (a volt **Nöthing**-féle 28 év óta fennálloit) most

GOMBÁS JENŐ

ujonnan berendezett elsőrangu

magkereskedésében

Budapesten,

Kálvin-tér 9. sz. szerezhetők be.

Arjegyzék kivánatra ingyenes bérmentve.

Nagy készlet!

esztergapadok, gyalugépek, orsópréssek, furógépek, sattuk, mindennemü szerszámok és műhelyberendezések használt, de teljesen jo állapotban

Jutányos árak mellett

KOHN A. M. czég fiókintézet

Budapest, V., Váczi-ut 16—18.

Ugyanott kerítések kijavitására használt távirdai huzal s uj tüskés sodrony is olcsón kapható



A már 29 éve a világo uraló eredeti angol

„Helical-Premier“

kerékpárokat mélyen leszállitva 125 frttól feljebb havi 8 és 10 frtos részletre elsőrendü **„Cycion“** gépeket 90 frtért és kerékpár-alkatrészeket nagy bevásárlásaink folytán **30-|o árleszállitással** szállitunk vidékre és bárhová.

1 db I. rendü külső gummi jótállással	frt	5.—	és 3.50
1 db I. rendü belső gummi jótállással	„	3.—	„ 2.—
1 db jóminőségü acetylen-lámpa	„	3.25	„ 2.—
1 pár kiilönö pedál	„	2.75	„ 2.25
1 drb jó minőségü korékpár-láncz	„	2.50	„ 1.90
1 drb angol nyereg	„	3.25	„ 2.—
1 kigr. calcium carbid	„	—.—	„ —.35

Nagy árjegyzék 800 képpel magyar vagy német nyelven ingyen és bérmentve

LANG JAKAB és FIA

kerékpár nagyraktára.

Budapest, VIII., József-körut 41. sz

Fióküzlet: VII., Rottenbiller-utcza 1.

Az árak kitünőségeért kereskedünk és nem tatszókor a pénzt visszaküldjük vagy kicseréljük.

Pécsi quarglit

a legjobb minőségben 1 ládát, mely 4—5 schockot tartalmaz, **schockonkint 1 koronáért** ajánl a

Pécsi pogácsasajt-gyára PÉCS,

Baza-Maloni-ut 4. sz.

Föllhivás!

12 forinttól 15 forintig

készülnek műhelyemben remek szabásu divatos férfiöltönyök, felöltők mérték után a legfinomabb gyapjuszövetekből.

Timár Lajos férfiszabó terme **Budapesten,**

Gyöngytyuk utcza 6|F. I. em.

Vidéki rendeléseknél egy mintaruha mértékül boküldendő.

Vidékre, ha négy ruhát rendelnek egy helységben, odaküldöm utazó szabászomat divatos és gazdag posztóminta-gyüjteményemmel bemutatás és pontos mértékvétel miatt.

A haj ujranövése! Nincs többé kopaszság!

Egy kiváló szer, mely férfinak, nőnek és gyermekeknek egyaránt gyönyörü hajat kölcsönöz. Megakadályozza a hajhullást, meggyógyitja a korpás, varas, pörsenéses fejet és sürüsíti, hosszura növeszti, valamint selymessé és selymessé teszi a hajat. A kerák megcsalhatatlan haj festés nélkül visszakapja eredeti szinét. A kopasz fejnél a haj, valamint a szemöldök és szempillák ujranövésében jótállok.

Amerikában „Lovacrin“ név alatt egy szert találtak fel, mely hosszu és gyönyörü dus hajat növeszt. Miután a Lovacrin tisztán növényekből van készitve, nem kell annak használatától óvakodni, mert még a legfinomabb fejbőrnek sem ártalmas.

Nincs semmi ok arra, hogy önnek vagy gyermekeinek ritka és csenevész hajnövése legyen. Az egészséges hajra, mint védőre, ugy télen, mint nyáron szükség van és egészséges hajnövés nélkül ugy a gyermekek, mint a felnőttek folytonos ki vannak téve a megtüléseknek.

Az anya vagy gyermekek betegsége gyakran pazarolja a hajtól és évek multak, mig a természet ezt a hiányt pótolja. De ki kötelezhetnek ezen mondhatos szer tulajdonságaiban akkor, midőn honeink közöti ezer és ezer bizonyitó levél van, melyben oly egyénektől erednek, kiknek szavahihetőségében kétség nem fér



Olvass mentség többé a korpa, a hajhullás, a kopaszságnak, mint azt a fenti kép mutatja.

Kir. fenséges Hohenzollern Károly: „Kérek még 3 üveg Lovacrint“ — Meixner Martha épitőmesternő Krajanke (Németország): „A Lovacrinnal nagyon meg voltam elégedve és rögtön uj hajnövést idézett elő.“ — Zichy Edéné grófnő, Zichyfalva: „Sziveskedjen számomra még 6 és Crenovilla grófnőnek 1 üveg Lovacrint küldeni.“ — Pollak Lina urnő, Laibach: „Minthogy a Lovacrin hatására nagyon meg vagyok elégedve, kérek azonnal még 1 üveget küldeni.“ — Löser Ida k. a., Hodenbach: „Kérek még 1 üveg Lovacrint: E szer mindenben bevált.“ — Schuler J. tanár, Béca: „Több év óta kopasz voltam és néhány hónap előtt az ön Lovacrinját kezdtem használni. Most az egész fejbőrőm sürü hajjal van fedve. A mire sok orvos nem volt képes, azt az ön Lovacrinjával elértem.“ — Neumann K. ur, Basel: „Mig sok más szert eredmény[illegible] használtam, addig az ön Lovacrinja valóban csodálatos hatásu volt. Egy kopasz részt, melyet már régóta birtam, igen szépen uj haj fed be.“ — Klarlich József ur, Jablonet: „Egy őszülés következtében egész hajzatom elvesztettem és 3 üveg Lovacrin használata után előbbi dushajnövésemmel visszatértem.“ — Szonásy R. urnő, Budapest: „Évek óta szenvedtem hajhullásban; mióta az ön Lovacrinját használom, a hajhullás megszünt, sőt uj hajnő ért eredményezett.“

A Lovacrin által a hajtő ismét gyökeret ver. Az uj haj csodálatos gyorsasággal bujik ki a bőrből. Anyák, kiknek kis leányuknak haja ritka vagy szemmelláthatólag majdnem teljesen életlen ezen ennek szer csodálatos hatásától különösen elragadtatva. Miatt ez a keszitmény a fejbőrnek a korpa, hajhullás és kopaszságot gyógyitja meg, addig minden anyának fontos tudni, hogy van egy szer, mely kedvenceinknek gyönyörü hajzatot szerez.

Egy nagy üveg Lovacrin ára, mely több hóig elég, csak 5 korona. Szállitási postai utánvéttel vagy a pénz előleges beküldése mellett az europai raktár által!

M. FEITH, Wien, VII., Mariahilferstrasse 38.

Raktár Budapesten PETROVICS MIKLÓS droguistánál, IV., Bécsi-utcza 2.

FIGYELMEZTETÉS! Ezen hirdetés tiszteségtelen módon utánoztatik! Utasitson vissza minden üveget, melynek ozmajegyén és csomagján a fenti fej hiányzik és nem viseli a Lovacrin nevet. A fej és név törvényesen be van jegyezve, azonkivül minden üveg az eredeti

Férfiakat, nőket

egyaránt érdekel, hogy a **„Catechu-Injectio“** egyedüli szer a legmakacsabb hugyesö- és fehérfolyásoknál fényesen tanusitják ezt a hálalevelek ezrei. Egy üveg uraknak 2 korona, nőknek 2.10 kor. Csak **Gyarmati**-féle Catechu-injectiót fogadjunk el. Postai szétküldés:

Városi gyógyszertár a „Szent-Háromság“-hoz

BAJA, Fő-utcza 371. sz.

„BAUMANN-féle IDEÁL“ Teljesen ártalmatlan

Pipere-Mosdópor a legkitünőbb a bőr ápolására,



a pudert és arczfestéket feleslegessé teszi.

A bőr puha rózsás bársonypuha és üde lesz, meggátolja időelőtti öreg kinézést, eltávolit arczráncokat, pörsenést, bőrataat, foltokat, vérpiros ságot stb. Egy kitünő szer, télen **durva, vörös, felpattant** bőr ellen — mert a bőr egy bársonyszerü réteggel át lesz huzva. Kiválóan a színészek részére, kinek bőrét a festék és puder rontja — „Baumann Ideal“-ja egy felülmulhatlan apoló szer. **Egy próba elég, hogy annak bitünő hatásáról meggyőződhessen. Kérjen „Baumann Ideál“-t és Ön még lesz lópve.**

Kapható minden jobb patikában, droguriában és parfümeriában. **Ára egy csomagnak 6 fillér.** 3 korona beküldése mellett 20 csomag bérmentve. Próbaküldemény 6 fillér levélbélyegben. Szétküldés az egyedüli feltalálónál és gyárosnál: **Baumann Jenő, Zimony.** Budapesti főraktár: **Irsang Kálmán** drogueria a „Sárkány“-hoz, IV., Egyetem-utcza 11. Továbbá: **Török fiu** gyógyszertára Király-utcza 12., **Lux Mihály** Muzeum-körut 7., **Dr. Egger-gyógyszertár** Vácz-körut 17., **Molnár és Moser** Koronaherczeg-utcza 9., **Neruda Nándor** Kossuth-Lajos-utcza 7., **Dotsinyi Frigyes** Marokkói-utcza 2. szám.

Nyomatott a tulajdonos „Hirlapterjesztő Vállalat“ körforgógépen. (Czégtulajdonos Székely Viktor.

Az özvegy fia.

A szomoruság nehéz felhője borult Kereszturon egy kis zsellérházra, egy kis zsellérháznak csöndes lakójára, egy ezüstös haju, imádságos szavu öregasszonyra. Hivatalos uraktól kapta az irást, hogy fia, öreg napjaira egyetlen támasza, meghalt idegenben. És nem is hosszas betegség gyürte le, hanem sajnálatos szerencsétlenség áldozata lett.

Özvegy Keifer Ferencné számos gyermekei közül egyet tudott csak felnevelni, Ferencet; a többit időnek előtte elszólitotta a halál. Erre az egyre halmozta aztán minden szeretetét, ezért dolgozott és fáradott, hogy ember lehessen belőle. Szobafestőnek szánta s az inasévekre, annak idején városunkba adta be.

Keifer Ferenc megbecsülte magát, törekvő, munkás iparos lett belőle, ki hamarosan a fővárosba került. Innen aztán magával ragadta a vándorlási láz; bejárta az ország nagyobb városait s mintegy két évvel ezelőtt a csehországi Reichenbergbe került, hol meg is telepedett. Elég gazdagon meg is nősült ott s az idén akarta magával vinni Kereszturról az édesanyját is.

Keifer lakóvárosában legutóbb uj gőzfürdőt állitott fel egy vállalat s a festési munkát illetőleg Keifer Ferenccel kötött szerződést.

A törekvő szobafestő éjjelnappal dolgoztatott a fürdőben. A munka javarésze hamarosan el is készült. A nagyobb termekben már a száritó munkát végezték. Ott volt mindegyik helyiségben a száritó kosár, amelyet, egy erre alkalmazott ügyesebb munkás táplált szünet nélkül kokszszal.

Keifer Ferenc oly annyira lelkiismeretesen vette a dolgát, hogy az éjszakai munkára is maga ügyelt fel. Ott ütötte fel éjszakai tanyáját a fürdőépületben és mig a munka folyamatban volt, addig nem hunyta álomra a szemeit.

A szerencsétlenséget megelőzőleg éjjel egy órakor benézett az egyik terembe, amelynek ajtaja a nagy medencés terembe nyilik. Az ott levő munkás erősen fütött. Keifer azért kereste fel ezt az embert, hogy megparancsolja neki, hogy kevesebb energiával végezze a dolgát.

Néhány perc mulva aztán ott hagyta a fütőt s azon a termen ment kereszül, amelyben a nagy bazin van. A szerencsétlenseg itt történt, de hogy mily módon, azt a hatóság nem tudta megállapitani. Reggelre kelve a szobafestőt ott találták meg a bazinban, eltorzult arccal, holtan.

Lehet, hogy mikor elhaladt a bazin mellett, melynek párkánya korláttal még nem volt ellátva, megszédült és belebukott az egy méter és kilencvenöt centiméter mélységü vizbe.

A munkások a kihallgatás során azt vallották, hogy azt észlelték Keiferen e nap, mintha a kelleténél többet ivott volna. Segélykiáltását nem hallotta senkisem.

Az idegenben elhalt magyart fiatal felesége és minden reményét vesztett édesanyján kivül a rokonok nagy serege gyászolja.

Hirek.

MUZEUM KÖNYV-TÁRA

Iskolai látogatás.

Zalavármegye alispánja, ki tegnap délután 5 órakor hagyta el három napi itt tartózkodása után városunkat, a polgári és elemi iskola tanitási ügyrendjét megvizsgálta, mely alkalommal legnagyobb elismerését fejezte ki a tapasztaltak fölött.

Ebéd a barátoknál.

Tegnap délben volt a vendégszerető szentferencrendiekél a szokásos József napi nagy ebéd, mely alkalommal városunk számos előkelősége között ott láttuk városunk fejét Vécsey Zsigmond polgármestert is. Az ebéd a legjobb hangulatban csak a késő délutáni órákban ért végett.

Vakok perselye.

A vakokat gyámolitó országos egyesület a városunkban elhelyezett perselyek felbontására, a vakokat gyámolitó országos egyesület elnökségének városunk polgármesteréhez intézett levele szerint, Halász D. nevü megbizottját küldte ki, ki személyazonosságát vasuti arcképes igazolvánnyal fogja igazolni. A megbizott a perselyek felbontását folyó hó 22-én fogja eszközölni, illetve megkezdeni.

Kellemetlen kaland.

Kellemetlen eset hirét közlik a nemrégen kapronczai vásáron járt iparosok. Átment egy helybeli kereskedő a kapronczai vásárra. Amint a vásárban járt, egy csendőr egy horvát atyafival elment mellette és ekkor az atyafi rámutatott a kereskedőre. A csendőrnek elég volt arra, hogy az illető urat felszólitsa, hogy kövesse. X. ur eleinte tiltakozott, de hiába, a csendőr csak nem engedett és a csendőrőrsre vezette. Mikor odaért, a helybeli iparosok meglátták a különös menetet és közbe vetették magukat. A csendőr erre engedett volna, de most X. ur óhajtotta tisztázni a kellemetlen ügyet, a mi sikerült is neki. A bemondó horvát atyafi panasza az volt, hogy őt valaki félre hivta és meglopta, de mint kiderült, nem X. ur, de még nem is ehhez hasonló, hanem csak uri ruhába öltözött ember.

Elveszett.

Folyó hó 17-én a Király-utcában vagy a kiskanizsai uton egy 8 hónapos, levágott farku kis fehérszinü, szemei és fülei körül sárga Foksterieur kutya elveszett. A megtaláló sziveskedjék a rendőrségnél jelentkezni.

Árverés.

Érdekes és pikáns tárgyak kerülnek folyó hó 26-án árverés alá a déli vasut főnöki irodájában. Ez alkalommal fognak árverés utján eladatni mindazon tárgyak, melyek a vasuti kupéban hagyattak. Van az árverezendők között ékszer, bot, stb. azonban legtöbb a pikáns női dolog: mider, bugyogó, harisnyakötő, stb., melyekből a befolyó összegek a város szegényalap javára fordittatnak.

Öcscsére volt féltékeny.

Véres verekedést rendezett Német László napszámos a Magyar-utcában. A saját öcscsét verte el. Német László egy házban lakott öcscsével Német Gézával. A két testvér ez ideig a a legszebb egyetértésben élt egymással, együtt mentek mulatni a korcsmába. Ezuttal Német László szokása ellenére többet ivott, mintha csak józan fejjel nem merte volna mindazt elmondani öcscsének, a mit akart. Mikor a testvérek hazafelé indultak, Német László egyszer csak azzal támadt öcscsére, hogy óvakodjék attól, hogy még egyszer a feleségére nézzen. A berugott emberből a féltékenység rég elfojtott keserüsége tört elő. A lehető legvadabb ráfogásokkal illette ártatlan öcscsét, a ki hallgatásra akarta birni bátyját. Terve azonban nem sikerült, mert egyre vadabb lett és a végén ugy vágta fejbe öcscsét, hogy az összeesett s ekkor otthagyta. Az arra járó-kellők segitették a sulyosan sérült embert haza, ki aztán orvosi lelettel feljelentette a féltékeny fivérét.

Csendzavaró leányok.

Több Király-utcai polgártól azt a panaszt vettük, hogy a laskasütésből este 7 órakor hazatérő kiskanizsai leányok oly sivalkodást visznek véghez, ami teljesen megzavarja a békés polgárok nyugalmát. Felhivjuk a rendőrség figyelmét e sajnálatos dologra, mert hisz még sem türhető, hogy az adófizető polgárok minden ok nélkül zavarva legyenek otthonukban. Ez utcában az estéli órákban különben oly nagy a forgalom, hogy nem ártana, ha este 8 óráig volna ott rendőr őrszem.

A csavargónő.

Habian Borbála szoboticai illetőségü rovott multu csavargónőnek nincs valami tiszta lelkiismerete. Utjában betérve Berkovecre s pár napi ott tartózkodás után nem kevesebb mint 5 gazdát tisztelt meg látogatásával, mindenhol ellopva ami kezeügyébe esett. A csendőrség az ügyes tolvaj kézrekeritésére széleskörü nyomozást inditott.

Az alku hevében.

Novák Teréz drávavásárhelyi lakós elakarta adni szép tehenét, egy előtte ismeretlen marhakereskedőnek. Javában paroláztak, amikor az alku közben annyira összeszólalkoztak, hogy a marhakereskedő a nála levő botjával alaposan elverte az asszonyt. A tett után a marhakereskedő megugrott, visszahagyva a 20 korona foglalót. A nyomozás során kiderült, hogy a tettes Grandics József stináci lakós, aki azonban a tanuk állitása ellenére is tagadja a tettét.

Hütlen szolga.

Eisenstedter Imre tursicsei lakós észrevette, hogy üzletét valaki hónapokon át dézsmálja. A gyanu mindjárt szolgájára Plavekovits Dominkára esett és ez a gyanu a feljelentés nyomán megindult házkutatásnál igazolódott is. A holmi egyrészét Lovrék András ugyanotti lakósnál találták meg, aki segédkezet neki a lopás elkövetésénél. A hütlen szolgát és barátját feljelentették.

Tüzek.

Két helyről is értesitenek bennünket tüzesetről. Mindkét helyen pincében tett kárt és mindkét helyen gondatlanságból keletkezett. Az egyik tüz Bonyai György kerecsenyi lakós Fejérhegyen levő pincéjében ütött ki és a tüz elhamvasztott 3 pincét gazdasági berendezéssel együtt. A kár 1500 korona. A tüz a gazda Gáspár nevü 22 éves fiának gondatlanságából keletkezett, aki a pincében tüzelve nem vette észre, hogy a falban levő fakaró a nagy hőségtől meggyuladt. A másik tüz Tóth Mihály bakónaki lakós pincéjében keletkezett, ahol Weinhoffer József szőlőmunkás gondatlansága okozta ezt. A kár 750 korona.

Iszákosok egyenruhája.

A saigoni csapatok között nagy mértékben dul az iszákosság s minthogy a vezetőség minden szigora hiábavalónak bizonyult, Coronat tábornok elrendelte, hogy akit az iszákosságért három izben megbüntetnek és ennek dacára visszaeső, az különleges egyenruhát fog kapni, amelyet direkt az iszákosság megbélyegezésére állapitott meg. Hej! De sok egyenruhára volna nálunk szükség, ha ugy véletlenül eszébe jutna kormányunknak az iszákosokat általában valami rikitós ancuggal megjelölni. Vajmi kevés, ugynevezett civil maradna.

Az orvhalász.

Jánosics Pál szépmajori erdőőr a mult napok egyikén a Dráva környékén járva észrevette, hogy Bednyács Boldizsár tótfalusi lakós a Dráván halász. Zálogot akart venni az orvhalásztól s már dulakodni kezdtek, a midőn Bednyácsban felébredt az orvvok állatias vadsága és az előrántott késsel a szépmajori erdőőrt hátán és mellén megszurta. Az eljárást meginditották ellene.

Érdekes kishirdetés.

Egy ujság kishirdetései közt ez a pár sor vonta magára figyelmünket:

„Rokonszenves megjelenésü fiatalember, a ki nősülni akar, ezen nem szokatlan uton, éltesebb uriember ismeretségét keresi, ki hajlandó lesz őt szándékáról lebeszélni.“

A hirdetésre nagyon sok uriember jelentkezett a szent cél érdekében. Valamennyi nős volt.

Legjobb és legmegbizhatóbb kerti és gazdasági **magvak,**

valódi magyar lucerna, belföldi vörös virágu lóher, Gróf Teleki Arvéd-féle sárga és óriási vörösfaju burgondia takarmány répamag; ugyszintén francia perje, muharmag, különféle fűmag, baltacim, biborhere **arankamentes és csiraképes minőségben** a legolcsóbb árban kaphatók

Balaton Testvérek

füszer és magkereskedésében Nagykanizsán.

Kitünő minőségü **oltó gummi és oltó kések**

legjutányosabb árban kaphatók

Weiss és Ledofsky cégnél Nagykanizsán.

Mindennemü könyv jutányos áron

szép és tartós bekötését

gyorsan teljesiti

Krausz és Farkas

ujonnan felszerelt

könyvkötészete.

Minden e szakba vágó munka tartós és izléses kivitelben.

Iskolaszerek dus választékban.

Jutányos árak! **Pontos kiszolgálás!**

Üzletalapitás 1877. évben.

MILTÉNYI SÁNDOR CIPÉSZMESTER

ajánlja dusan felszerelt raktárát,

hol mindennemü uri-, női-, gyermek- és babycipők, bokavédők, bőrharisnyák (gamaschnik), bőr és cipőkenőcsök és minden e szakmába vágó áruk

a legjobb minőségben

jutányos áron beszerezhetők.

Mérték után rendelt lábbelik különös gonddal készülnek.

Hirdetmény.

Vb. Dr. Hauser János közadós csődtömegéhez tartozó a csődleltár 1322 és 1323. tétel számai alatt leltározott következő ingatlanok, u. m.:

a nkanizsai 702. sz. tjkvben 776. hrsz. a. felvett ház a 485. régi, illetve házak a 9 és 11. uj népsorszámok alatt udvar és kerttel;

az ugyanazon tjkvben 1328. hrsz. a. foglalt szántóföld az alsó-kukoricás kertben,

az ugyanazon tjkvben [illegible]15. hrsz. a. foglalt szántóföld és pajta a szabad-hegyen és

az ugyanazon tjkvben [illegible]3. és 4520. hrsz. a. foglalt rét a gondotai nyugoti dülőben, továbbá:

a somogy-szent-miklósi 223. sz. tjkvben 1601. hrsz. a. felvett szentgyörgyvári szőllő, zárt irásbeli ajánlati verseny utján szabadkézből eladatnak. Az ajánlatok 1903. április 2-án délután 4 óráig az alulirt tömeggondnoknál benyujtandók, hol az ajánlati feltételek is betekinthetők és az ajánlattevők által aláirandók.

Dr. Bentzik Ferenc
tömeggondnok.

Étkezde.

Van szerencsém a t. közönség becses tudomására hozni, hogy özv. Kreisler Henrikné Erzsébet királyné-téren levő

Kóser-étkezdéjét

átvettem. Havi étkezőket házban és házon kivül elfogadok.

Olcsó szálló szobák kaphatók.

A t. közönség b. párfogását kérem,

teljes tisztelettel
Özv. Kreisler Henrikné
utóda.

HIRDETÉSEK

felvétetnek

e lap kiadóhivatalában.

LACKENBACHER EDE

szállitási és költözködési vállalata



NAGYKANIZSA

Erzsébet királyné-tér. **Kinizsy-utcza.**

II. évfolyam 80. sz. Nagy-Kanizsa, 1903. szombat március 21. Egyes száma 2 fillér

NAGYKANIZSAI FRISS UJSÁG

Előfizetési ára:
Helyben házhoz hordva egy hóra 60 fillér.
Vidékre póstai küldéssel egy hóra 1 korona 20 fillér.

Kiadó tulajdonosok: Krausz és Farkas.
Felelős szerkesztő: HLOSVA HUGÓ.
Szerkesztőség és kiadóhivatal: Krausz és Farkas papirkereskedése.

Megjelenik naponta korán reggel.
Nyomatott a „Nagykanizsai Friss Ujság" szerződéses nyomdájában.

Összeütközés a rendőrség és egyetemi ifjak között.

Nagy tüntetés a Kossuth-gyász miatt.

KOSSUTH LAJOS

márc. 20.

Ma kilenc esztendeje annak, hogy Turinból ide érkezett a gyászhir: Kossuth Lajos meghalt. A hirre mindenki megdöbbent és az egész országra mély gyász borult. Magyarország elveszitette legnagyobb fiát, távol a hazától, idegen földön, önkéntes és mégis kényszeritett számkivetésben meghalt az az ember, nem, nem ember, félisten, sőt annál is több, ki a számkivetésben is csakoly hűen ragaszkodott ehez a hazához, mint ragaszkodott abban a pillanatban, melyben az ország kormányzója lett és örökké fénylő példáját adta a legönzetlenebb, leglángolóbb, legmagasztosabb hazaszeretetnek.

Sokkal gyengébbek, kisebbek, méltatlanabbak vagyunk az ő nagysága mellett, semhogy ezt a példát egész valójában megérteni, megbecsülni — sokkal hitványabbak, semhogy követni tudnánk, csak később valamikor, sok-sok esztendők multán, ha mint egykoron ujra szükség lesz az ő erélyére, az ő hazaszeretetére, az ő hazafias erényére, hogy a sötétségen keresztül világitson és vezesse a magyarokat a szabadság, az önállóság, a függetlenség tündérországába, . . . akkor, csak akkor fogják megtudni, átérezni; ki volt Kossuth Lajos.

Sajnos, akkor azt is tudni fogják már, hogy kik voltunk mi, a közvetlen utódok, a korcsok, kik semmiben sem udtak összetartani, együtt és egyet érezni, még az ország legnagyobb fia emlékének tiszteletében sem. És azt fogják mondani: hiábavaló áldozatot hozott, mert akik utána következtek, ez áldozatra méltónak nem bizonyultak.

De nem, talán mégsem ugy lesz, hiszen mint az emberiség Megváltója, názáreti Józus Krisztus feltámadt halottaiból, feltámadt szellemében, feltámadt az apostolok munkájában, akik arra tanitották az emberiséget, hogy megértve a neki hozott áldozatot, megérezze annak nagyságát, összeforrjon a megváltás örök erejü és örökké tartó munkájában: még mi is megértjük, vagy ha mi nem, ugy az utánunk következő nemzedék meg fogja érteni az Igét és aszerint cselekszik.

Ma kilenc éve annak, hogy Turinból ide érkezett a gyászhir, hogy a haza legnagyobb, legbecsületesebb, legönzetlenebb fia meghalt és ma kilenc év után azok, kik Magyarország atyját gyászolják a Kerepesi uti temetőben nyugovóban, még mindig jeltelen sirhoz



zarándokoknak; az ország szivében, Budapesten még nem állitottunk néki emléket, a legkisebbet, a legszegényebbet sem, holott a föld minden márványa együvé rakva sem lenne az Ő nagyságának méltó jelképe.

De ha vannak, kik külsőségekben megtudnak alkudni a helyzettel, a körülményekkel, olyan magyar nincsen egy sem, ki lelkében is meg tudna alkudni; és ha jeltelen a sir, ha szobor még nem hirdeti, ime ez volt apánk, ez volt a megváltónk: a szivekben él emléke és poraiból fel fog támadni az „Eszme" melyet ő hirdetett még utolsó órájában is.

Hlosvai Hugó

Kalandornő papi ruhában.

(Leleplezett országos csalóbanda.)

Szenzációs ügyben folytat most vizsgálatot a fővárosi rendőrség, mint az U. L. irja. Egy csalószövetkezetet nyomozott ki, amelynek tagjai az ország összes nagyobb városait bejárják és különféle nem létező egyletek, jótékony társulatok részére könyöradományokat gyüjtenek.

Mint a rendőri vizsgálat megállapitotta a szédelgők körülbelül kétszázan lehetnek, akik közül legtöbb a fővárosban lakik. Innen intézik a vidéki ügyeket is, a központi irodából, amelynek „Szegény tüdőbajosok felsegitésére alakult egylet" a cime. Az irodahelyiségek a Kender-utca 8 és az Alföldi-utca 3-ik számu házakban vannak. A szédelgésre alapitott egylet vezére a főváros, valamint minden nagyobb vidéki város területéről kitiltott rovott multu 25 éves Schön Róza; azonban ez csak álneve, mert a szédelgők maguk között más néven szólitják. Legutóbb Schön Anna Egerben lakott, de csak rövid ideig, ahol mint a központi irodába jött értesités mutatja, másfél ezer koronát csalt ki a hiszékeny emberektől Schön Anna Grünfeld Izsákkal együtt jár-kel mindenüvé, aki egyszersmind a szédelgésre alapitott egylet titkárja.

Schön Anna azonban még idejekorán megszökött Egerből és egyenesen a fővárosba jött fel.

Mint a vizsgálat kideritette, Kecskemét és Félegyháza környékén Schön Anna Grünfelddel együtt papi ruhában járt és mint hittéritők több ezer koronát szedtek össze rendszerint szegény földmives emberektől, akikkel el tudták hitetni, hogy ők Afrikából jöttek, hogy a hittérités céljaira könyör adományokat gyüjtsenek. Sokan kételkedtek abban, hogy ők a szent cél érdekében fáradoznának. A két csaló azonban bőven el látta magát hamis igazoló okiratokkal és ajánlólevelekkel; azonkivül a belügyminiszter engedélyét is mutogatták, ami szintén hamis okmány volt.

Tegnap két detektiv egyik Károlykörutról a Kerepesi-ut felé induló villamoson két gyanus külsejü kolduló barátot vett észre. A detektivek erősen figyelni kezdték a két barátot, akik némán, szótlanul ültek egymás mellett és mikor a kalauztól jegyet váltottak, franciául szólaltak meg. Mikor észrevették, hogy a detektivek szemmel kisérik, a legközelebbi megállóhelynél leszállottak a villamos kocsiról, körülbelül az Uránia szinház tájékán; a két detektiv azonban nyomon követte őket és a Népszinház tájékán igazolásra szólitották fel a két barátot.

Eleinte habozták, francia szavakat ejtettek ki, mire a detektivek látva, hogy nem tudják igazolni magukat, a VII., kerületi kapitányságra kisérték be. Ott az egyik ügyeletes rendőrtisztviselő azonnal felismerte a két barátban Schön Annát és Grünfeld Izsákot, a két jól ismert, régóta körözött világcsalót. Azonnal levették róluk a jogtalanul hordott papi ruhát és megmotozták őket, amikor is egész levéltárra való hamis iratokat, leveleket, belügyminiszteri iratokat — melyek a gyüjtést engedélyezik — találtak náluk. A központi irodában még tegnap két detektiv mindent összeszedett és az ott talált tárgyakat beszállitották a kerületi kapitányságra.

A levelezésből tünik ki, hogy milyen óriási összeköttetései voltak az irodának a vidéken. Még pontosan nem lehet megállapitani, hogy a jótékonyság nevében kicsalt összeg mennyire rug, annyival is inkább nehezebb e vizsgálat, mivel a két letartóztatott csaló konokul megtagad minden felvilágositást.

Valószinüleg a kicsalt összeg meghaladja a százezer koronát.

—

ORSZÁGGYÜLÉS.

Képviselőház ülése.

Elnök: Tallián Béla.
Jegyzők: Teleky, Nyegre, Rátkay.
Jelen voltak: Széll, Lukács, Fejérváry.

A tegnapi határozatképtelenség.

Elnök: Fel fog olvastatni a tegnapi távollevők jegyzéke. (Nagy zaj a szélsőbalon. Olay Lajos szólásra jelentkezik.) Először azoknak névsorát fogom felolvastatni, kik jogosan voltak távol.

Olay Lajos: A képviselőház meghosszabbitott üléso 3 óráig tart. Ezután katalogust olvasni jogtalan s házszabály ellenes dolog. Inditványozom, hogy a tegnap távollevők jegyzékét ne olvassák föl.

Elnök: A felolvasás után magam is azt az inditványt akartam tenni, hogy a ház méltányosságból térjen napirendre a tegnapi eset felett. Most megteszem ezt az inditványt.

Olaj Lajos ragaszkodik inditványához, mely szerint 3 óra után névsort olvasni jogtalan dolog. Zaj és ellentmondés jobbfelül.

Széll elmondja a tegnap történteket s az ellenzékre hárítja érte a felelősséget. (Zaj) Hozzájárul az elnök inditványához.

Beöthy Ákos: A dolog ugy történt, mint a miniszterelnök azt előadta. Szóló azonban már tegnap kérte, hogy a katalógus olvasástól tekintsenek el. S talán el is tekintettek volna, ha a miniszterelnök magához ragadta volna a vezetést. De ez nem történt, hanem Gajári Géza s Szőts Pál vállalták magukra a vezetést. A békés kibontakozás felett örömét fejezi ki.

Gajári Géza. (Zaj a szélsőbalon.) Kijelenti, hogy nem vállalt magára vezetést, csak azt akarta konstatálni, hogy a határozatképtelenség a szélsőbaloldal kivonulása miatt állott be. (Nagy zaj a szélsőbalon.) Ez igy történt. Szóló különben pártjával együtt elfogadta az elnök inditványát a katalógus olvasástól való eltekintést illetőleg, a mikor a szélsőbal követelte azt.

Kubik Béla Szőts Pálra igyekszik háritani a felelősséget a tegnap történtekért.

Lengyel Zoltán inditványozza, hogy indokolás nélkül térjenek az incidens felett napirendre.

Gr. Zichy Jenő hibát talál abban, hogy 3 órán tul is tartanak ülést. Komoly embernek máshol is van dolga. Szóló inditványt irt be az inditványkönyvbe, mely szerint a napirend megállapitásához 40 tag elégséges legyen. (Helyeslés jobbfelől, zaj a szélsőbalon.)

Nessi Pál nem fogadja el Zichy gr. inditványát, hanem hozzájárul az elnök inditványához a „méltányosság" szó kihagyásával.

Elnök feliteszi a kérdést szavazásra. A Ház az elnök inditványát fogadta el.

Az egyetemi tandijak.

Bartha Ödön: Már rendes szokás, hogy az egyetemi ifjuság egy részét tandij nem fizetés cimén kiteszik az utcára. „Lenni vagy nem lenni" problémája oda módosul, hogy: „Mivé lenni"! Megszorult gyárak, vállalkozók sokszor kapnak segélyt, csak az egyetemi ifjuság az a része, mely szegénység miatt tandiját fizetni nem tudja nem talál támogatásra az állam részéről. Ezt a kérdést azért hozta fel, hogy a kormány intézkedjék az iránt hogy az ifjak bajain segitve legyen. (Helyeslés a szélsőbalon.

Széll kijelenti, hogy semmiféle szegény fiu, aki szorgalommal végzi tanulmányait tandij kedvezmény nélkül nem marad.
következik

az ujonoletszám felemeléséről

szóló törvényjavaslat tárgyalása.

Szluha István: Minden bajunknak, szenvedésünknek az osztrák az oka. Nem ért meg bennünket a király, kinek különben rossz tanácsadói vannak. Jaj az olyan uralkodónak, ki ilyen tanácsokra hallgat. (Zajos helyeslés a szélsőbalon.) Magyarországnak szent István vetette meg az alapját.

Thaly Kálmán: Árpád. Nem szent István.

Buzáth Ferenc: Bizony szent István volt az! Árpád honfoglaló volt.

Szluha István: Sem a honfoglalás sem az államalapitás nem történt a közöshadsereg segitségével. Nem fogadja el a javaslatot, hanem határozati javaslatot nyujt be, a közös kiadásoknak bemutatása végett: (Zajos helyeslés a szélsőbalon.)

Uray Imre nem nézi oly magaslatból az országot, mint azt Andrássy Gyula gróf vagy Tisza István gróf, aki már nem is látta az ország határát, hanem csak a monarchiáról beszélt. Szól ezután a közös hadseregről, melyet rossznak tart. Különösen a generálisok rosszak. Még a gulyáját sem bizná rájuk. (Derültség.) Miattuk verték meg az osztrák hadsereget. Már azért is szükség volna magyar hadseregre, hogy ott a nemzetiségek legalább magyarul megtanulnának. Jaj, pedig épen az osztrák tisztek germanizálnak legjobban.

Rákosi Viktor: 16 huszárezred közül csak egynek van magyar ezredese.

Uray Imre: Nem csoda, hogy magyar mágnások sem beszélnek magyarul. Legutóbb Erdélyben tapasztalta, hogy a mágnások nem beszélnek magyarul. Beszél a honvédségről, mely rakódó helyét képezi hasznavehetlen osztrák tiszteknek. A honvédségnek nem adnak igazat, mert a bizalmam az ősi erényben csak a levegőben vannak. (Az elnöki széket gr. Apponyi Albert foglalta el.) Bizonyos hogy a jövőháboruba honvédségünk lesz az ágyutötetlék, csakhogy ráfoghassák, hogy rossz. Felhozza, hogy nemzeti joga nem érvényesülhettek, mert olyan beszédek hanzottak el itt a Házban, mint gr. Andrássy Gyuláé, melyen még a kormánypárt is megborzongott. Ezért dukált a királyi vállveregetés. Szóló is ment az udvari bálba, hogy megnézze, csakugyan oly nagy-e a nyomoruság oda fent. Ugy látta, hogy aratásig még bebizonyul. (Derültség) A királyi vállveregetés meg is történt. Szóló várta, hogy mikor teszik valakinek a nyakába a parterlit azzal a felirással, hogy a papa kedvence. (Zajos derültség.) Gr. Andrássy Gyula huszáros formában volt ott. Csak néznó meg magát a tükörben. Bizony nem huzná magára többé a piros nadrágot. (Viharos derültség.) Van egy fajta körte, ugy hivják franciául, hogy latignac, magyarul macskafej.

Széll Kálmán miniszterelnök: Nagyon rossz körte ez.

Uray Imre: Biz a' rossz! Ezt szalmazsákba teszik, hogy megérjen, de mégsem lesz soha sem jó.

Széll Kálmán miniszterelnök: Ez már igaz.

Uray Imre: Igy vagyunk a két gróffal is. (Zajos derültség.) A nemzeti párttal is akar foglalkozni, de előzőleg szünetet kér.

Elnök 10 percre felfüggeszti az ülést.

Szünet után

Uray Imre foglalkozva a nemzeti párttal, eszébe jut Ocskay brigadéros esete. Sokan csodálkoznak azon, hogy a nemzeti párt most jónak találja, amit azelőtt rosszalt. Szóló nem csudálkozik, mert tudja, hogy: kálomista, ha pápistává lesz, jobban veti a keresztet, mint az igazi pápista. (Derültség.) A nemzeti párt mindig azt mondta, hogy a 67-es kiegyezés jó, csak fejleszteni kell. Nem látja, hogy a fuzió óta javult volna az állapot. Ha szóló tudná, hogy a katonai javaslat költségei az utolsó megterhelés lesz az országra, akkor talán megszavázná azt; igy nem teszi azt, mert tudja, hogy 2 héttel később uj kiadásokra követelnek. Ez a nemzet mindent megtesz a dinasztiának, de a dinasztia nem. Azt mondják, hogy 36 év óta a legalkotmányosabb király uralkodik. Könnyü volt, mert minden ugy történt, ahogy ő akarta. A többség sem zárkózhatik el az előtt, hogy a magyar nép tönkre megy s kirándorol; mégsem történt érdekükben semmi sem. Magy tisztelője a miniszterelnöknek, csak abban találja hibásnak, hogy nem mondja nyiltan meg a királynak, hogy a nemzet uralkodni meg nem bir. Mi voltunk a loyalisok a király iránt, nem a dinasztia. No csudálkozzon senki azon, hogy a szélsőbal csak a kedvező alkalmat várja, hogy a németet odakajáltassa, ahol szivesebben látnak minket. Nem fogadja el a javaslatot, hanem határozati javaslatot nyujt be, hogy a honvédség tábornokai a közös hadsereg állományából kivetessenek. (Zajos helyeslés a szélsőbalon.)

Apáthy Péter felhozza, hogy nevét tegnap kimaradt a naplóból, daczára hogy itt volt. Ezt kiigazitani kéri.

Elnök holnapra halasztja a vitát. Egyszersmind a holnapi ülés utolsó óráiban a kérvényeket fogják tárgyalni.

Pichler Győző kéri, hogy holnap 12 órakor térjenek át a kérvények tárgyalására.

Lengyel Zoltán: Már van egy határozat, mely szerint 1 órakor térnek át a kérvények tárgyalására, két óráról szó sem lehet.

A ház az elnök inditványát fogadta el.

A pénzügyminiszter válasza.

Lukács László pénzügyminiszter válaszol azután Rátkayoak a biztositéki okiratok bélyegei tárgyában hozzá intézett interpellációjára. Kijelenti, hogy ennek eltörlését nem tartja szükségesnek semmi törvény alapján sem. Különben a közigazgatási biróság is ily értelemben döntött. (Zaj a szélsőbalon.)

Rátkay László nem vette tudomásul a választ, mint a mely nem méltó egy miniszterhez.

Elnök: 20 képviselő névszerinti szavazást s ennek holnapra tüzését kéri. (Nagy zuj jobbfelől.)

Gajári Géza kéri konstatálni, hogy jelen van e a 20 képviselő? (Nagy zaj a szélsőbalon.)

Pichler Győző: Az elnöki jogokba való tolakodásnak minősiti Gajári kérését. (Nagy zaj jobbfelől; felkiáltások: Rendre, rendre.

Elnök rendreutasitja Pichlert. (Zaj) Egyuttal kijelenti, hogy Gajárinak joga volt kérni jelenlevők konstatálását.

Gajári Géza köszöni az elnök kijelentését s elutasitó mozdulattal kijelenti, hogy ngm tartja érdemesnek válaszra Pichler kirohanását. (Helyeslés jobbfelől.)

Elnök. A szavazás holnap fog megtartatni:

Lukács László válaszol Nessi Pálnak a fizetésrendezés s a tisztviselői pragmatika ügyében. Az előbbit már beterjesztette az utóbbira nem tesz igéretet.

Nessi Pál nem veszi tudomásul a választ. Erre is névszerinti szavazási kérek, mely szintén holnap fog megtörténni.

Elnök bezárta az ülést.

Tüntetés a Kossuth-gyász miatt.

— Saját tudósitónktól. —

Budapest, márc. 20.

Nagy tüntetést rendezett ma az egyetemi ifjuság a fővárosban.

Az egyetemi ifjuság fölindulása azon kezdődött, hogy ma, Kossuth Lajos halálának évforduló napján előadást akart tartani egyik-másik professzor az egyetemen.

Több professzdrt szép szóval birtak rá az előadás felfüggesztésére, némely teremben pedig hangon tiltakozással: abzugolással, füttyszóval és dübörgéssel vágták az előadó tanár szavába s kényszeritették távozásra. Célját elérve, az ifjuság megint az Egyetemi Kör-ben gyült egybe, a hol kimondották, hogy hitüzik a fekete zászlót a Kör ablakába, meg az Egyetemre. Pár pillanat mulva ott csüngött a fekete zászló az Egyetemi Kör ablakában s magának az egyetemnek homlokzatán is lengett a fekete lobogó.

Az ifjak ezután mintegy háromszázan délelőtt 11 órakor először a technika elé vonultak, amelynek épületén csakugyan nem volt gyászlobogó. A rektor épen el volt foglalva s a küldöttségnek várakoznia kellett.

Egyszerre csak azt vette észre az ifjuság, hogy a mig ő a folyósokon tüntetőleg felmetlenkedik, a fekete zászló már javában himbálódzik a szélben. Ezalatt hir jött, hogy levették a zászlót az egyetemről!

Haragos morajlás, gyors magyarázás az ifjuság az egyetem előtt termett. Tomegjük az épület előtt állapodott meg s hangos kiáltásokban fejezte ki háborgását, páran közülük pedig fölsiettek az emeletre s a volták volt két zászló egyikét kitüzték ismét az egyetem homlokára.

Ekkor egyiknek ötlete támadt.

— Tüzzük a zászlót a Nemzeti Kaszinóra!

Aztán elvonultak a közelben lévő reáliskolához s követelték a gyászlobogó kitüzését. Kivánságukat teljesitették.

Oriás lelkesedés támadt erre. S megindult az ifjuság menete a Kossuth Lajos-utcába és megállott a Nemzeti Kaszinó előtt.

— Tüzzék ki a zászlót!

Jó öt percig tartott a kiáltozás, abongolás.

A tagok közül nem volt senki a kaszinó termeiben.

A rendőrség beavatkozása.

Öt egyetemi polgár fölment Ilk Mihályhoz, a tükárhoz, s kérte, hogy a gyászlobogót tüzesse ki a kaszinó homlokzatára. Az ifjak tagadó választ kaptak s az öt ifju nevét Pekáry főkapitányi helyettes följegyezte. Erre ékteln szitkozodás támadt, de a rendőri fölszólitásnak eugedve, szépen visszavonultak az egyetem elé.

Az Egyetem-téren ujra Schmidt Ede és Laky Imre rendőrfelügyelő s egy csapat gyalogos és lovasrendőr fogadta az ifjakat, a kiket a rendőri felzgyelet szörnyek elkeseritett.

A képviselőházba telefonáltak a függetlenségi s nemsokára Holló Lajos, Vázsonyi Vilmos, Lengyel Zoltán, Pichler Győző és Pozsgay Miklós képviselők az egyetemre hajtattak.

Schmidt Ede rendőrfelügyelő föloszlásra szólitotta a csapatot, de engedelmesség helyett széndarabokkal kezdtek dobálózni, két dobás fején találta a rendőrfelügyelőt, aki erre kardot rántott és rendőreivel együtt szétkardlapozta a tömeget. Az ifjak, akik közül többen megsérültek, az oszlopcsarnokba menekültek s onnan szidalmazták és fenyegették a künnmaradt rendőröket.

Amikor a zaj kitört, Kétly Károly dr. rektor megjelent az oszlopcsarnokban s megnyugtatta az ifjuságot, majd kijelentette, hogy a gyászlobogót nem vonatja be. Lengyel Zoltán képviselő beszélt aztán az ifjusághoz s helyeselte, hogy a Nemzeti Kaszinóra is ki akarták tüzetni a gyászlobogót. Vázsonyi Vilmos is szólott az ifjakhoz, majd Holló Lajos és Pichler Győző képviselők mondottak rövid beszédet.

Délután három órakor ujra gyülekeztek az Egyetem-téren s a kerepesi-uti temetőbe mentek Kossuth Lajos sirjához.

Ma kilenc esztendeje annak, hogy Turinban örökre lehunyta a szemét Kossuth Lajos.

Ma is, mint azóta minden esztendőben ezen a napon sirjához csapatok zarándokolnak, sok helyen fekete zászlót tüznek ki és lelke üdvösségéért imádkoznak a templomokban. Ma délelőtt is a Kossuth Lajos kör gyász istentiszteletet tartott a Deák téri evangélikus templomban.

LEGUJABB.

Pénzeslevél pénz nélkül.

Temesvár, márc. 20. Jelentettük tegnap, hogy a pécsi Tauszig-cég husz darab százkoronás bankjegygyel bélelt levelet küldött Buding József ügyvéd címére, de amikor a levél megérkezett, pénz helyett egy csomó papirost találtak benne. A pécsi rendőrség távirata szerint a levelet a Tauszig-cégnek egy Blau nevü alkalmazottja fosztotta ki, miközben a postára tette. A csalókat megszökött

A lengyelek ellen.

Berlin, márc. 20.

Rheinbaben pénzügyminiszter azt válaszolja, hogyha a poroszok lengyel politikája kontárkodás, amint az előtt szólott képviselő állitotta, akkor miért háborodik fel. Ami az előtte szólott képviselőnek a német lovagrendre vonatkozó nyilatkozatait illeti arra az a megjegyzése, hogy nagyobb elferditését a történelemnek még sohasem látta. A rend lovagjai a kultura legnagyobb bajnokai voltak, akiket a világ valaha látott. (Helyeslés.)

Az a kultura, amelyet ők a szláv vidékeken terjesztettek, eltünt ugyan, de csak a lengyel gazdálkodás uralma alatt. Azt az állitást, hogy a lengyeleket zaklatják, határozottan vissza kell utasitania. Minden egyes esetet, amely a hatóságnak tudomására jutott, megvizsgáltak, de mindig másnak bizonyult a tényállás, mint ahogy állitották.

A kormánynak százszámra vannak lengyel hivatalnokai, kiktől megköveteli, hogy ne vegyenek részt a lengyel izgatásban.

De hogy mégis annyi lengyel hivatalnokot diszkvalifikálnak, az nem áll.

Az előtte szólott képviselő megjegyezte, hogy hallotta, de persze nem hiszi, hogy a poseni királyi kastély épitésére a szocialdemokrácia adott ekot. Ha az előtte szólott maga sem hiszi, jobb lett volna hallgatni róla. Az ilyen állitások a mesék világába valók. Ha a lengyelek kibékülésre való hajlandóságot akarnának mutatni az államjogi viszonyokkal szemben, bizalmat kellene tanusitaniok a kormány iránt, nem pedig még a visszavonulás fokozására törekedni. (Helyeslés.)

BUDAPESTI HIREK.

— **Tüzek a fővárosban.** Az éjjel a Szőlőkert-utca 46. számu ház telkén egy szalmakazal kigyulladt és leégett. A kár 800 korona. — Ma reggel a Szigony-utca 22. szám alatt lévő Adria szikvizgyár istállója kigyuiladt. A tüzet maguk az alkalmazottak oltották el.

— **Ünnepély a Dunán.** A király tegnap délelőtt kihallgatáson fogadta gróf Szápáry Pált, ki a rendezendő Duna-ünnepély programmját terjesztette elő és megkérte az ünnepély védnökségének elfogadására. A király e nagy ünnepély védnökségét elfogadta. Gróf Szápáry Pál ma délután Bécsbe utazott, hogy az ottani körökben is érdeklődést keltsen és hiveket nyerjen a jótékony ünnepély számára.

— **Elégedetlen utcaseprők.** A főváros utcaseprői sehogy sincsenek megelégedve sorsukkal. Naponkint két korona fizetésük van és ezért tizenkét órát dolgoznak. Hogy helyzetükön javitsanak, szervezkedni akarnak és evégből ma estére gyülést hivtak egybe, melyet ma be is jelentettek a főkapitánynak, aki a bejelentést tudomásul vette. Itt megjegyezzük, hogy egy reggeli lap ma azt közölte, hogy a főkapitányság a gyülést nem engedélyezte. Ezt a főkapitányság egy ma délben kiadott kommünikéjében megcáfolja és azt mondja, hogy az utcaseprők csak ma jelentették be a gyülés megtartását, melyre ő azonnal engedélyt is adott

x **Mindenki tudja,** hogy a Mauthner féle impregnált takarmányrépamag a legnagyobb termést adja, hogy konyhakerti magvaiból a legjobb főzelék és zöldség terem és hogy virágmagvaiból fakad a legszebb virág. Szóval a Mauthner-féle magvak a legjobbak, készletei a legnagyobbak és árai igen olcsók.

— **A Szabadságharc szobor** létesitésében ma délután az erre k küldött bizottság ülést tartott. A szobor céljára körülbelül 577.000 korona áll rendelkezésre. Tudvalevőleg az a terv, hogy a szobor az V. kerületi Szabadság tér egy megfelelő pontján állittassék fel.

—

x **Gézza créme** hölgyeink legkedveltebb és leghasználtabb arckréme. Egy tégely ára 90 fillér. Kapható kizárólag **Watterich Arnold** illatszer-nagykereskedőnél Budapest, VII. Dohány-utca 5 Alapittatott 1869-ben. Kitüntettetett 8 éremmel és számtalan eliamerő oklevéllel.

x **Ingyen és bérmentve** kap mindenki egy kezelési könyvecskét, melyből bárki is képes hideg uton minden készülék nélkül még a legkisebb mennyiségben is **likőröket és rumot** az országszerte ismert **áromáimmal** előállitani. **Watterich Arnold,** Budapest VII. Dohány-utca 5. Alapittatott 1869-ben Kitüntettetett 8 éremmel és számtalan elismert oklevéllel.

Arcbőr és kezek ápolására ne használjon mást, mint a *Fortuna-crémet.* Egy tégely **1 kor.** Hozzávaló szappan **80** fillér. Teljesen ártalmatlan! **A megfagyott testrészek** viszketése, metsző-lien és fajdalmas, mely ellen az egyedüli biztos gyógyhatásu szer a *Halifax fagybalzsam.* Ára 1 korona. **Főfájást,** mely bármitől ered is, rövid pár perc alatt meggyógyit a *„Fortuna Migrain-Pastilla".* Egy darab **30** fillér, 6 darab **1 korona 50** fillér, 12 darab **2** korona **80** fillér. Kapható **Schuberth Arnold** gyógyszertárában, Budapest, VII., Csengery- és Dobutca sarok

x **Kertészkedőknek** legjobban ajánlhatjuk a **világhirü erfurti kerti magvak** beszerzését, melyek Budapesten portó és vámmentesen kaphatók **Kadvaner** magkereskedésében V., Nádor-u. 8. Arjegyzék kivánatra ingyen és bérmentve megküldik.

HIREK MINDENFELŐL.

— **A jezsuiták üzelme.** A lipcsei „Neueste Nachrichten" azt irja, hogy a királyi manifesztum nem szüntette meg azt a nyugtalanságot, melyek a trónörökös házassági ügyére az országban előidézett. A király is tévedhet és bizonyára nem látja ezt a kamarillát, mely őt körülveszi. A jezsuita befolyás az udvarnál nyilván való és még mai napig sem adták magyarázatát annak, hogy a kalandor Giron, aki se tanulmányokat nem végzett, se bizonyitványai nem voltak, hogyan kerülhetett az udvarhoz nevelőnek. Zehme lipcsei ügyvéd, Lujza hercegnő képviselői kijelentette, hogy a hercegnő nem szándékozik válaszolni a száz király manifesztumára. Ezzel szemben a salzburgi udvarhoz közel állók azt mondják, hogy nem csak a hercegnő de maga a toszkánai herceg is reflektálni fog a manifesztumban foglalt sértegetésekre.

— **A pápa ünneplése Bécsben.** A Mihály arkangyal-egyesület a zene-egyesület nagytermében gyülést tartott, amely egyszersmind ünnepi gyülése volt az egyesületnek a pápai jubileum alkalmából. Jelen voltak: Mária Terézia, Mária Annnnciata, Mária Valéria és Erzsébet főhercegnők és az arisztokráciának számos tagja.

— **Egy uj érsek.** Kölnből távirják nekünk: Fischer érsek tegnap délben fogadta az érseki palotában az ünnep-rendező bizottság tagjainak, az állami és városi hatóságok, a bonni és müuszteri egyetemek képviselőinek és sok küldöttségnek a szerencsekivánatait. Délután lakoma volt az uj érsek tiszteletére.

— **Forradalom.** New-Yorkból távirják: Egy panamai távirat azt jelenti a hondurasi forradalomról, hogy Villela és Vallares tábornokokat haditörvényszék elé állitották és Sierra volt köztársasági elnök utasitására agyonlövették, mert nem hajtották végre parancsait, aminek következtében a legutóbbi harcban, veszteséget szenvedett.

— **A kolera.** Damaszkuszban ismét néhány koleragyanus eset fordult elő. Azokat a községeket, amelyekben a gyanus esetek előfordultak, elszigetelték.

— **Lujza herceguő jól van.** A Lujza toszkánai hercegnő állitólagos megbetegedéséről külföldön terjesztett hirekkel szemben a „Münchener Neueste Nachrichten" azt jelenti, hogy utána járt a dolognak és megtudta, hogy ezek a híresztelések teljesen légből kapottak. Lujza hercegnő jól van és tegnap kocsizott.

— **Kereskedelmi szerződések.** Egy berni távirat jelenti, hogy a szövetségtanács a kereskedelmi szerződések megujitása tárgyában folytatandó tárgyalásokra a szövetség meghatalmazott képviselőivé dr. Künzlit, a nemzettanács tagját és Freyt, a kereskedelmi és iparegyesület titkárát nevezte ki.

—

x **Bajusz- és szakállnövesztőt, hajnövesztőt, arcszépitőt** csakis Tábor gyógyszerész mai hirdetése alapján tessék rendelni.

x **Árjegyzék.** Brucker Adolf papir kereskedéséből. Budapest, IX. kerület Mester-utca 25. sz., fiókja V. kerület Váci-ut 70. sz. — Husvéti képeslapok 100 drb finom préselt képeslap 60 kr. 100 drb selyemmel kolorirozva 75 kr. 100 drb fekete nyomásu kézi festéssel szinezve 1 frt 70 kr. Finom csontszinü levélpapir és boriték vizvonallal 50 papir és 50 boriték 25 kr. Üzleti könyvecskék kor. fill. vonalzással jó papirból, keemény táblával mészárosoknak és henteseknek nagyon alkalmas. 100 drb 16 lappal 1 frt 50 kr, 100 drb 24 lappal 2 frt, 100 drb vászonkötéssel 60 lappal 10 frt. A legkisebb rendelést is ebben az árban szállitom. Ezek az árak ab Budapest értendők, postadij hozzá lesz számitva, a pénz előre beküldendő vagy pedig utánvét mellett 25 kr. levélbélyeg beküldése ellenében küldök teljes mintakollekciót posta dijmentesen.

REGÉNY.

Társadalmi küzdelem.

EREDETI BÜNÜGYI REGÉNY.

Irta:

ILOSVAI HUGÓ.

Minden jog fentartva.

Ez az ember nem tudott többet munkát kapni. Nehéz napszámos-munkára képtelen volt, a mestersége pedig pangott, minden üresedésre száz ajánlkozó esett, épen ugy, mint most.

Elment volna havat söpörni, de nem volt hó sem.

Az asszony beteg volt, a gyermekek éheztek, fáztak, . . . kuldulni nem tudott. Mégis rászánta magát, hogy elmegy a kenyérosztóhoz és visz haza a gyerekeknek kenyeret.

Szégyenkezve, lopva húzódott végig a Podmaniczky-utcán, nem mert fel sem nézni, mintha minden ember, akivel találkozott, leolvasta volna az arcáról, hogy ingyen kenyérért megy, alamizsnáért ő, ki még soha senkinek jóságát igénybe nem vette és gyerekkorában is inkább nélközött, küszködött, semhogy szüleitől vagy rokonságától kérjen segitséget.

Mikor odaért a kenyérosztó közelébe és látta azt az embertömeget, mely ottan rendőri fedezet mellett az utcán sorfalat állt, inába szállt minden bátorsága.

Ő, beállion itt ezeknek csoportjába és megbánultássa magát az arra járóktól? Soha!

Inkább haza megy, elvágja a poronyok és az asszony nyakát aztán kivégzi önmagát.

Hazament, de sötét szándékát nem vette tett.

Sokkal jobban szerette gyermekeit, semhogy erre képes lett volna.

Hanem összeszedett otthon mindent, a miért a zsidó esetleg még adhatott néhány garast és eladott mindent, ily módon ujra szerzett magának egy hétre száraz kenyeret.

(Folyt köv.)

Tőzsde.

Március 20.

Budapesti gabonatőzsde.

Köttetett: Buza 1903. áprilisra 7·41—7·38. Rozs ápr. 6·68—6·67. Zab ápr. 6·42—6·41. Tengeri máj. 6·04—6·02. Repce aug. 11·80—11·90.

Budapesti értéktőzsde.

Előtőzsdén köttetett: Osztrák hitelrészv. 691·50.— Magyar hitelrészvény 754.— Magyar 4 százalékos aranyjáradék 121.25. Magyar koronajáradék 99.52.— Leszámitoló bank 466.50 Jelzálogbank 532.— 530.50. Rimamurányi vasmü 485.50— Osztrák-magyar államvasut részvény 696.— Déli vasut 51.50. Német birodalmi márka 117.17. Villamos vasut 821.50. Budapesti közuti vasut 620.—

Bécsi értéktőzsde.

Előtőzsdén köttetett: Osztrák hitelintézeti részvény 691.75. Magyar hitelbank részv. 754.— Osztrák-magyar államvasuti részv. 696.10. Union bank részvény 543.50. Osztr. koronajáradék 101.10. Angol-osztrák bank 275.— 20 frankos arany 19.08. Déli vasut 51.— 4 százalékos magyar aranyjáradék 121.20. Magyar koronajáradék 99.50. Márka bankjegy 117.15.

KERPEL-féle

Kézfinomitó

folyadék
a durva és felrepedt kezet
3 nap alatt
bársonysimává és hófehérré
teszi.
1 üveg ára 90 fillér.
Postai szétküldés:
KERPEL gyógyszertár
BUDAPEST,
Lipót-körut 28 | 2
4 üveg rendelésénél bérmentve.

Jobb és megbizhatóbb
magvakat
olcsóbban sehol sem kapni, mint
Fábián Béla
magkereskedésében
Budapest, IX., Üllői-ut 73|B.
Arjegyzéket kérjünk.



Fontos az érdekelteknek tudni, hogy míg egyéb fajta keserüvizekből egy egesz pohárral szükségeltetik, addig hathatós már fél pohár

IGMÁNDI
KESERÜ-VIZ

mint kitünő étvágyat hozó, természetes gyomortisztitó és hashajtó. Ize nem ómelygős sós, hanem könnyen bevehető kellemes keserü

Üvegje 60 fillér.

Kapható mindenütt, ugy a forrástulajdonos **SCHMIDTHAUER** Lajos gyógyszerésznél **Komáromban.**

Budapesten: **ZDENKUTY L.** ásványvizkereskedőnél és **LUX M.** Muzeum-körut 7. szám.

A legjobb
legmegbizhatóbb
gazdasági kertivetemény
és
virágmagvak

csakis (a volt **Nöthing**-féle 23 év óta fennállott) most

GOMBÁS JENŐ

ujonnan berendezett **elsőrangu**
magkereskedésében
Budapesten,

Kálvin-tér 9. sz. szerezhetők be.
Arjegyzék kivánatra ingyen és bérmentve.

Első biztositó intézet
KATONAI SZOLGALAT ESETÉRE

Ő cs. és kir. fensége József főherceg védnöksége alatt m. sz.

Budapest, IV. Váci-utca 34. I. e.

Fiugyermekek legelőnyösebb ellátása a védkötelezettség, illetve nagykorusitás idejére. — Olcsó díjtételek. — Sss adelvü szabályozások. — Az üzemhasznon a biztositottaké; a besorozott ifjak ezenfelül tetemes külön nyereményben részesülnek. Biztositási tőke 38 millió.

Biztositéki alapok hat és félmillió.

„ASTHMA"

nincs többé, ha **„Asthma-boromat"** használja. Tagadhatatlanul — elösmerések bizonyitják, hogy a beteg már az első üveg elfogyasztása után jobban érzi magát. A sir széléről szólitja vissza és adja vissza az életnek az emberek ezreit ama kitünő szer, valamint légcsőhurut, mell és torokbajoknál gyorsan és sikeresen gyógyit és hat.

Egyetlen kisérlet meggyőz mindenkit ennek valóságáról.

Kapható 3 koronás üvegekben. 10 üveg bérmentve 27 korona.

Raktár: **Török József** u. gyógytárában Budapest, Király utcza 12., és majdnem minden nagyobb gyógytárban.

Készitő és feltaláló:
Révész Nándor
gyógyszerész
Poszony-Diósvog.

!! Végeladás !!

4 pár czipő csak 5 korona

olcsó árért lesznek a nagy mennyiségben eszközölt bevásárlás miatt eladva. Egy pár férfi és egy pár női barna vagy fekete füzős czipő erősen szegelt talppal, legujabb alak, továbbá egy pár férfi és egy pár női divatos czipő zsinórzattal, elegáns és könnyü. **Mind a négy pár 5 korona.** Megrendelésnél elegendő a láb hossza. Szétküldés utánvét mellett.

Schuh-Export F. Windisch
Krakau D/I. szám.
Nem tetszőt azonnal visszaveszek.

Pécsi quarglit

a legjobb minőségben 1 ládát, amely 4—5 schockot tartalmaz, **schockonkint 1 koronáért** ajánl a

Pécsi pogácsasajt-gyára
PÉCS,
Baan-Maloml-ut 4. sz.

Bajusz- és szakállnövesztő szer.

Kitünő hatásáról számtalan elismerő irat tanuskodik. Csalhatatlan, biztos eredmény! Csak nálam beszerezve valódi. Ára 1 kor. 20 fillér.

Nyilvános köszönet ime a sok közül: „Az általam hirdetett szereket megkiséreltem, s köszönettel tudatom, hogy csak az ön készitményének köszönhetem, hogy bajuszom nőtt stb. Lőtz Sándor, magánhivatalnok, Arad-Gaj.

Hajnövesztő 188 hálairattal igazolom e szer kitünő hatását. — Ára 2 korona.

Minden **őszülő egyénnek** nélkülözhetetlen a
Tábor-féle Haj-Regenerateur csakis Aradon **Tábor** gyógyszertárában kapható. — Ára 2 korona.

Ex nem hajfestő! Artalmatlan! Szinletlen folyadék!
Sem a kézen, sem a fejbőrön, sem a ruha szövetén semmi foltot nem hagy és ép oly egyszerüséggel használjuk, mint mikor vizzel bekenjük a fejünket. **Az ösz hajat 8—10 nap alatt olyan szinüre varázsolja, mint az ifjú korában volt, anélkül, hogy festené.** Férfi és nő egyaránt biztos eredménnyel használhatja. Hatásáért elvállalom a kezességet!

Arcz szépitésre a leghatásosabb s
Csoda-cróm. Szeplőt, májfoltot és minden arcz-tisztátlanságot 4—5 nap alatt eltüntet és most engedi, hogy ujra kifussön. Hatásáért teljes szavatosságot vállalok. Ára 1 korona, hozzávaló szappan 70 fillér.

Ingyen adok tanácsot és felvilágositást **szépséghiba eltüntetésére** irányuló vagy **gyógyszer kérdésben!**

Fenti szerek kizárólagos megrendelési helye:
Tábor Gyula gyógyszertára Arad.

Én kopasz voltam!



Néhány évvel ezelőtt koponyám teljesen kopasz volt. Atyám és öregatyám kopaszok voltak. Eredetileg hajam szálai nagyon vékonyak voltak. Már-már megnyugodtam abban a tudatban, hogy kopasz maradok, a midőn egy svájczi utazásom alkalmával Epstein L. urral, hirneves vegyésszel és hajegészségügyi szer készitőjével megismerkedtem, a ki beszélgetés közben egyszer csak azt a kérdést intézte hozzám, hogy nem-e óhajtanék dus hajzatot.

Természetes, hogy feszült figyelemmel lestem szavait, kijelentve, hogy nagyon is óhajtanék szép hajat. Ezek után elmondta, hogy egész életén át vegyi dolgokkal foglalkozott és következőleg sok idői szentelt a haj betegségeinek. Állitásának igazolása czéljából átnyujtotta „SAMSON" készitményét. Csak rövid ideig használtam ezt a készitményt. Három hét multán hajam nőni kezdett és 40 nap multán koponyámat már haj borította. Egy részét a készitő énynek oda adtam két ismerősömnek, a kik közül az egyiknek a haja teljesen kihullt. Mindkét esetben az eredmény szinte meglepő volt. Azóta foglalkozom ennek a „SAMSON" kenőcsnek az eladásával, melyet közvetlenül a feltalálótól kapok. Abban a helyzetben vagyok, hogy ezrával tudnék felsorolni személyeket, mindkét nembeliit, a kiknek a kenőcs csodás módon használt. Nem valami titkos szer- Nincs a szernek csillogó czimkéje. Eltekintve, hogy a fejbőrt óriási mértékben táplálja, előnye, hogy növeszti a hajat és azt épségben tartja. Jótállok, hogy a kenőcsben egyáltalában nincs veszélyes anyag.

Hogy annek a szernek a valódiságáról mindenki meggyőződést szerezhessen, bárkinek küldök kiránatra próbadagot és ha tapasztalja az illető, hogy haja nőni kezd, rendeljen egy másik adagot 6 koronájával egy dobozzal, 12 koronájával 3 dobozzal, 20 koronáért 6 dobozzal.

Czim:
Generaldepositeur für Oesterreich-Ungarn

Kisérlet ingyen **D. SCHÖN** **Kisérlet ingyen**
Wien, Gumpendorferstrasse 35.

Minden olvasó, a ki czimét beküldi és 20 fillér bélyeget mellékel portóért, kap tőlem egy adagot ebből a szerből ingyen.

Világhirü
erfurti
kerti magvak
fümagvak
legjutányosabban kaphatók
RADVANER
magkereskedésében
Budapest, V., Nádor-utcza 8.

Árjegyzék kivánatra ingyen és bérmentve.

Előkerités.

Május végén is **teljes sikerrel** fültethető örökös, kulcscsal záródó gledilschia sövénycsemete. **Ezre 6 forint**, ketever erős, elegendő száz méter kerité hez. Árjegyzék és kezelési utasitás ingyen **Nagy Gábor** Nagy-Kágya, u. p. Székelyhid

---

Megszünt a hajhullás és korpaképződés!



Ki mindnyájan megkérdeztük orvosunkat

Petrol-balzsam

kellemes illatu és a legjobb e nemü szer, mely megakadályozza a hajhullás és a korpa képződését, a hajat bársonyos simává, fényessé és hajlekonnyá tesz és a növést ujra elősegiti.

Egy üveg ára 3 korona.
Egyedüli főraktár:
PETROVICS MIKLOS
drogulsta és illatszer-gyáros
Budapest, Bécsi-utcza 2. szám.

Férfiakat, nőket

egyaránt érdekel, hogy a **„Catechu-Injectio"** egyedüli szer a legmakacsabb hugycső- és fehérfolyásoknál fényesen tanusitják ezt a hálalevelek ezrei. Egy üveg uraknak 2 korona, nőknek 2.10 kor. Csak Gyarmati-féle Catechu-injectiót fogadjunk el. Postai szétküldés:

Városi gyógyszertár a „Szent-Háromság"-hoz
BAJA, Fő-utcza 37. sz.

Férfiak és Nőknek

a legmakacsabb heveny és idült folyások (tripper) **befecskendezés nélkül a legbiztosabb gyógyszernek a**

„Samid labdacsok"

bizonyultak. Egy doboz 100 labdacs tartalommal és pontos használati utasitással 6 korona. Vidékre 6 korona előleges beküldése vagy utánvét mellett diskréten küldi.

Továbbá köszvényes rheumatikus, podagrás bajok ellen legjobb a

Sapol-köszvény-kenőcsöt.

Meggyógyul! Munkabiró! Egészséges lesz

Egyedüli biztos hatásu szer az összes reumatikus bajok ellen. Leggyorsabban gyógyitja a köszvényt, csonthasogatást, nyilallást, kezeszárcsülfájdalmat, hátfájást, derékfájást, gyomor-, lép- és májdaganatot, mirigyes bántalmakat, szemhüdést, az összes bőrkiütéseket, bajuszlenatban ereket és inakat, a főfájást és fogfájást, ára 6 kor. Egy doboz Lodoroi fele ver- és gyomortisztito labdacs 2 korona 40 fillér.

Kapható a fő- és szétküldési raktár:
„Magyar Király" gyógytárban Budapesten
V., Erzsébet-tér—Markhot-u. 2. sz.

Megrendelhető utánvét vagy a pénz előleges beküldése mellett.

Ezer és ezer hálanyilatkozat.



Angol kiállitáson
nagy aranyéremmel és diplomával kitüntetett

HALAPI-féle

csuz és köszvény kenőcs törvényileg védve.

RESTAURATOR

legbiztosabban gyógyit reumát, köszvényt és ideg csuz ütületi bajokat. Számtalan héla és elismerő levél.

1 tubus 1 korona 60 fillér.

Egyedüli raktár
„APOSTOL"-gyógyszertár
BUDAPEST,
József-körut 64. szám.

Osonin! Osonin!

Elismert legjobb foglalatlló. Ártalmatlan, kellemes, üdit, fehéritő. 1 drb 35 kr. Ha a pénz 1 frtot előre beküld, 3 drbot bérmentve szállit:

Székely gyógyszertár Kassa
Viszonteladóknak hálás ezikk.

Szülők figyelmébe!

is gyermekek hascsikarása, köhögése, szamárhurutja, álmatlansága ellen vegye meg

Nyiry Bertalan

általános gyermekteáját,

mely dr. Theodoroff birneves orosz gyermekorvos előirása szerint készül.

Kapható **Nyiry Bertalan** „Fehér galamb" ntcü gyógyszertárában, Budapest, V., Hungaria-körut 93. Főraktár: **Török József** gyógyszerész, Budapest, Király-utca és **Thallmayer és Soltz** gyógyáru nagykereskedőknél Budapest, Zrinyi-utca.

Csak akkor valódi, ha a „Fehér galamb-ot ábrázoló védjegygyel van ellátva.

Nyomatott a tulajdonos „Hirlaptorjesztő Vállalat" körforgógépén. (Cégtulajdonos Székely Viktor.

Vadászatról.

Mig a mező és erdő gazdaságnak szabályai nem voltak; mig turta földjét, tarolta erdejét mindenki kénye-kedve, józan esze és lelkiismerete szerint; amig elv volt, munkálni a földet az egyéni szükséglet fedezhetése végett; mig központi piacok, vásárok, kereskedelem, ipar nem volt, nem voltak számottevő közlekedési utaink s eszközeink; mig csekélyebbek voltak igényeink és mig csak kezdetleges ölő, irtó eszközeink voltak: addig ugy a hasznos, mint a kártékony vadaknak bőségében voltunk; és alig gondolt valaki ama nomád életbeli állapotban arra, hogy a vadak s azok fajbeli száma is megapadhasson egykoron olyan mérvben, hogy még a vadászat terén is korlátoló intézkedéseket fog kelleni valamikor életbe léptetni. Irtottuk, pusztitottuk a vadállományt irgalom, rendszer s korlát nélkül; annak fogyatkozását soha nem észleltük; és a vadat érték, nemzeti kincs számba soha nem vettük; annak nemzetgazdasági jelentőséget soha nem tulajdonitottunk.

A viszonyok azonban az egész vonalon megváltoztak: a kultura, a gazdaság, a kereskedelem, az ipar terén óriási haladást tőn; s ezzel változtak, emelkedtek igényeink, velük együtt forgalmi, közlekedési utaink és gyilkoló eszközeink is; igy aztán lassankint pusztult vadállományunk is olyannyira, hogy elvégre is korlátok közé voltunk kénytelenek szoritani az emberek vadpusztitó szenvedélyeit; mert korlátok fölállitása nélkül a kultura haladása vadállományunk kiveszésére vezetett volna előbb utóbb; amint tényleg egyik-másik értékes vadunk teljesen ki is veszett.

A vadállománynak megfogyatkozása és keresettsége végre is meggyőzött bennünket annak rejtett értékéről; és eme tudat a vadászatot tekintélyes gazdasági tényezővé emelte; s az angolok, németek és a franciák már régebbi időtől fogva, mint nem megvetendő jövedelmi külforrásnak is tekintik azt, férfias sport jellegén kivül. És eme élelmes népeket jó példáikban lassankint már mi magyarok is kezdjük utánozni; s a kor fejlettebb igényei mellett már nem utasithatjuk mi sem vissza amaz uj bevételi forrást, melylyel az anyatermészet maga önkényt kinál bennünket.

Eddig megszoktuk volt a vadászatot merőben csak uri kedvtelésnek, szórakoztató és testedző sportnak tekinteni; ma már azonban ezt a leghatározottabban fontos nemzetgazdasági tényezőnek ismerjük, mely azonban még kellőleg rendezve nincsen; nálunk még csak embryo korszakát éli; és főleg irodalmunk pang az ürességtől. Már pedig irodalmi termék, utmutatás, jó akaratu tanács és szakismeret nélkül nem boldogulunk eme téren sem.

A külföldnek van irodalma; ám de erre mi magyarok nem igen támaszkodhatunk különféle okokból s főleg azért nem, mert mint mindenben, ugy eme tekintetben is figyelemmel kell lennünk a különleges magyar viszonyokra.

Pártoljuk azért a hazai vadászati irodalmat. A. L.

Hirek.

M. K. MUZEUM KÖNYVTÁRA

Értesités.

Az első nagykanizsai épitő iparossegédek szakegyletének II. rendes évi közgyülése folyó hó 22-én délután 2 órakor (határozatképtelenség esetén folyó hó 25-én délután 2 órakor) a Polgári Egylet földszinti katakomba helyiségében fog megtartatni, melyre Nagykanizsa város összes épitő-munkásait tisztelettel meghivja az elnökség. Napirend: 1. Elnöki megnyitó. 2. Elnöki jelentés. 3. Pénztári kimutatás. 4. Ellenőr és számvizsgáló jelentése. 5. A tisztikar felmentése. 6. Uj tisztikar választása. 7. Egyéb inditványok.

Megjutalmazott gazdasági cselédek.

A nagyméltóságu m. kir. földmivelésügyi miniszter ur a szolgálati buzgóság fejlesztésére a folyó évben Zalavármegye területén 12 gazdasági cselédet, illetve munkást kegyeskedett 100 korona pénzjutalommal és egy elismerő oklevéllel kitüntetni. Ilyen kitüntetésben részesült Dolmányos István nagykanizsai gazdasági cseléd is. Az elismerő oklevél, valamint a 100 korona jutalom Zalavármegye főispánjának méltóságos dr. gróf Jankovich László urnak rendelete folytán a kitüntetett Dolmányos Istvánnak folyó hó március 29-én fog ünnepélyesen átadatni Hertelendy Béla, mint a főispán ur ő méltósága megbizottja és Vécsey Zsigmond polgármester jelenlétében. Az ünnepélység 11 órakor veszi kezdetét szentmisével, miso után a VI—VII. ker. polgári olvasókör helyiségében a jutalom és oklevél ünnepélyes átadása. Délután 1 órakor ebéd a nagyvendéglőben.

Népkonyha bezárása.

A napsugár ellensége a népkonyhának. Amikor enyhül az idő és az a sok munkás kéz, mely télen tétlenségre van kárhoztatva, ismét dologhoz jut, azoknak fölösleges a népkonyha, mig azokról, akik nyáron se juthatnak már keresethez, mert munkaképtelenek, az emberi könyörületesség más uton is gondoskodik. A helybeli népkonyha mai nappal szünteti meg működését, melyet a népkonyha egyesület oly nagy áldozatok árán tartott fenn, melynek fentartása érdemében Vidor Samuné urnő oly szerfelett sokat fáradozott.

Ongyilkossági kisérlet.

Egy szegény anya Kovács Béláné szül. Godor Anna akart megválni az élettől. Férje az asszonyt nem szeretve elment Kanizsáról, szegénységben hagyva az anyát két kis gyermekével. Kovácsné nem akarta elhinni, hogy a férjnek lesz szive őt nyomorban hagyni s ezért várt, remélt. Tegnap azután megjött a levél, melyet a férj irt saját bátyjának. „Mond meg a feleségemnek, találok én még olyan asszonyt ezen a világon, mint ő.“ Ez fájt Kovácsnénak. Otthon Király-utca 3. számu kis lakásán egyre hajtogatta a szomszédoknak, hogy ő nem éli tul. Tegnap délután 1 óra tájban akarta végrehajtani sötét tervét. Gyufaoldatot készitett s már megakarta inni, de a szomszédok idejekorán megakadályozták ebben. Nagyobb baja nem lett, mint az izgatottság okozta szivdobogás. S mig ez történt, a szegény anya két kis ártatlan gyermeke ugy játszott, mintha semmi sem történt volna. Mit tudták ők, hogy édes anyjuk ott állt a földi kálvária utolsó lépcsőjén, hogy oda menjen, ahol megszünik minden szenvedés.

Féltékeny szerelmes.

Tegnap éjszaka Kovács István napszámos az utcán megtámadta Kis Sándor cipészsegédet, kit oly alaposan elvert, hogy ugy kellett lakására szállitani. Reggelre aztán Kovácsot a rendőrség elé állitották, aki tettét azzal ismerte be, hogy azt csak azért követte el, mert Kis Sándor az ő kedvese körül legyeskedett. A tettes állitása szerint a sérült, amikor ő felszólitott, hogy hagyjon békét kedvesének, bajuszába kapott és egy csomót kitépett belőle. Erre aztán ott ütötte, a hol érte.

Rögtöni halál.

Molnár Jánosné szül. Kovács Katalin Teleki-utca 46. szám alatti lakós, tegnap mérgezésre gyanus körülmények között meghalt. A halál okát a mai nappal megtartandó boncolás fogja megállapitani.

Aki mindig lop.

Bezsényi Gábor, Mautner bérlő nagykanizsai lakós kocsisának lópakrócát tegnap reggel ellopták. A tettest a rendőrség még a dél folyamán özv. Ecker Antalné szül. Hicelberger Josefa rovott multu 70 éves tolvaj személyében kézrekeritette. Ecker csak folyó hó 17-én jött ki a fegyházból s régi szokását már is ujra kezdte.

Megmérgezett tyukok.

Biksi Nani és Balog Jánosné kiskanizsai lakósok engesztelhetetlen gyülölséggel viseltettek egymás ellen és a mivel lehetett, egymást bosszantották nem nézve azt, hogy ezáltal a másik érzékeny anyagi károsodásnak lesz kitéve. Most a két haragos torzsalkodásának ártatlan tyukok lettek áldozatai, melyet Biksi Nani egy kosárban hozott Baj rendőralkapitány elé, elpanaszolván sirva, hogy szomszédja mérges eledelt rakott ki, melyből tyukjai ettek és igy elpusztultak: A rendőrség a nyomozást a panasz tárgyában megindította.

Megveszett leány.

Muraszombati levelezőnk irja; Az ujabb kor egyik legáldásosabb vivmánya a veszettség ellenes. Pasteur a tudós feltaláló sok ezer ember életét mentette meg és kiszámithatatlan azoknak a száma, a kiknek élete ezután lesz megmentve a veszettség ellenes beoltás által. Fordulnak azonban elő esetek nagy ritkán, a mikor az oltás már nem segit, mert a fertőzés az egész testben gyorsan elterjedt. Igy járt Kránycc Mária 26 éves cselédleány is, aki Szécsenykuton Paiztler Mátyásnál szolgált. A szerencsétlen leányt mult hó 7-én harapta meg a kezén egy veszett kutya, de olyan erősen, hogy az ütőerei megsérültek s a nagy vérzés következtében a kutya nyálában rejlő fertőző anyag gyorsan terjedt el a testben. A hatóság nyomban intézkedett a leánynak a budapesti Pasteur intézetbe való felszállitása iránt s az már február 9-én be lett oltva és február 27-ig részesült veszettség ellenes gyógykezelésben. Ennek dacára a nagymérvü fertőzés következtében folyó hó 6-án délben kitört a veszettség a szerencsétlen leányon, a kinek két kis gyermeke is van. Borzasztó kinokat szenvedett; fejtetőre állt a plafonig ugrált és annyira orditott kinjában, hogy az egész község lakósságát rémületbe ejtette. Gazdája átküldött a közeli Radeinba orvosért s az csillapitásul morfium befecskendezést alkalmazott. Mindez nem használt a szegény leánynak, a ki habzó szájjal hányta-vetette magát ide-oda, mig végre néhány bátor ember lekötözte. Szörnyü kinja éjfélkor ért végett, amikor kiszenvedett 12 óra kinlódás után. Az eset nagy megdöbbenést keltett a környéken, ahol a közelmult napokban több veszett ebmarási eset fordult elő.

Ismét a tapolcai barlang.

Tapolcáról irják: Az a barlang, melyet kutásás közben Németh Ferenc kőmüvesmester fölfedezett, két szakértő délelőtt 9 órától délután 3 óráig vizsgálták a barlangot. Konstatálták, hogy több kisebb nagyobb barlang van öt tóval. Az egyik nagyterem nagyságu barlang 13 m. széles és 6 m. magas. Itt e barlangban 3 méter bogárhát alaku régi vizmosás jelei tünnek föl, innen egy folyósó alaku nyilásba érni, mely mintegy 11 m. széles 2—3 m. magas és 130—140 m. hosszu. Innen tovább érve bővebb üregben kőhalmazok közt egy szélesebb viz szélére érni. A viz oly tiszta, hogy a bent levő kötermelékek legkisebbje is tisztán kivehető, akárcsak künn a szabadban volna. A szakértők alaposan megmérték az összes üregeket, hosszuság, magasság és szélességi irányban. Olyik barlang azonban a nagy kőhalmaz miatt, megközelithetlen. A viz hőmérséklete 19° Celzius. Végül a szakértők magnezium fénynél fényképfelvételeket eszközöltek és másnap automobilon hagyták el a várost. Amit cseppkőnek tartottunk, az nem egyébb, mint tört fehércukorhoz hasonló mészpátkristálylerakodás a barlangok falain.

Legjobb és legmegbizhatóbb kerti és gazdasági **magvak,**

valódi magyar lucerna, belföldi vörös virágu lóher, Gróf Teleki Arvéd-féle sárga és óriási vörösfaju burgondia takarmány répamag; ugyszintén francia perje, muharmag, különféle fűmag, baltacim, biborhere **arankamentes és csiraképes minőségben** a legolcsóbb árban kaphatók

Balaton Testvérek

füszer és magkereskedésében Nagykanizsán.

Kitünő minőségü **oltó gummi és oltó kések**

legjutányosabb árban kaphatók

Weiss és Ledofsky cégnél Nagykanizsán.

Üzletalapitás 1877. évben.

MILTÉNYI SÁNDOR CIPÉSZMESTER

ajánlja dusan felszerelt raktárát,

hol mindennemü uri-, női-, gyermek- és babycipők, bokavédők, bőrharisnyák (gamaschnik), bőr és cipőkenőcsök és minden e szakmába vágó áruk

a legjobb minőségben

jutányos áron beszerezhetők.

Mérték után rendelt lábbelik különös gonddal készülnek.

Hirdetmény.

Vb. Dr. Hauser János közadós csődtömegéhez tartozó a csődleltár 1322 és 1323. tétel számai alatt leltározott következő ingatlanok, u. m.:

a nkanizsai 702. sz. tjkvben 776. hrsz. a. felvett ház a 485. régi, illetve házak a 9 és 11. uj népsorszámok alatt udvar és kerttel;

az ugyanazon tjkvben 1328. hrsz. a. foglalt szántóföld az alsó-kukoricás kertben,

az ugyanazon tjkvben 2215. hrsz. a. foglalt szántóföld és pajta a szabad-hegyen és

az ugyanazon tjkvben 4513. és 4520. hrsz. a. foglalt rét a gondotai nyugoti dülőben, továbbá:

a somogy-szent-miklósi 223. sz. tjkvben 1601. hrsz. a. felvett szentgyörgyvári szőllő, zárt irásbeli ajánlati verseny utján szabadkézből eladatnak. Az ajánlatok 1903. április 2-án délután 4 óráig az alulirt tömeggondnoknál benyujtandók, hol az ajánlati feltételek is betekinthetők és az ajánlattevők által aláirandók.

Dr. Bentzik Ferenc
tömeggondnok.

Mindennemü könyv jutányos áron

szép és tartós

gyorsan teljesiti **bekötését**

Krausz és Farkas

ujonnan felszerelt

könyvkötészete.

Minden e szakba vágó munka

tartós és izléses kivitelben.

Iskolaszerek dus választékban.

Jutányos árak! **Pontos kiszolgálás!**

Étkezde.

Van szerencsém a t. közönség becses tudomására hozni, hogy özv. Kreisler Henrikné Erzsébet királyné-téren levő

Kóser-étkezdéjét

átvettem. Havi étkezőket házban és házon kivül elfogadok.

Olcsó szálló szobák kaphatók.

A t. közönség b. párfogását kérem,

teljes tisztelettel
Özv. Kreisler Henrikné
utóda.

HIRDETÉSEK

felvétetnek

e lap kiadóhivatalában.

Értesités.

Van szerencsém a nagyon tisztelt hölgyközönséget értesiteni, hogy Boronkay Károly cégtől kiléptem és helyben, Főtér 10. sz. (Dobrovits-féle ház) saját lakásomon a női kalap-divat keretébe vágó cikkeket gazdag választékban raktáron tartok, kalapokat diszitek, átalakitok.

Uj kalapok nagy választékban.

Nagykanizsán 20 évi működésem elég biztositék arra, hogy a n. t. hölgyközönség izlésének minden tekintetben megfelelhetek.

Szives pártfogásukat kérve

kiváló tisztelettel

Böhm Cecilia.

Megrendelésekre kellő felvilágositással Kohn L. Lajos ur is készséggel szolgál.

II. évfolyam 81. sz. Nagy-Kanizsa, 1903. vasárnap március 22. Egyes száma 2 fillér

NAGYKANIZSAI FRISS UJSÁG

Előfizetési ára:
Helyben házhoz hordva egy hóra 60 fillér.
Vidékre póstai küldéssel egy hóra 1 korona 20 fillér.

Kiadó tulajdonosok: Krausz és Farkas.
Felelős szerkesztő: KOSVA HUGÓ.
Szerkesztőség és kiadóhivatal: Krausz és Farkas papirkereskedése.

Megjelenik naponta korán reggel.
Nyomatott a „Nagykanizsai Friss Ujság" szerződéses nyomdájában.

Véres tüntetések Budapesten.
Oriási botrány a képviselőházban.

Pribékek.

Budapest, márc. 21.

Ime már nemcsak a Gotterhate muszáj ebben az országban, hanem a Kossuth-gyász is tilos.

Eddig csak a lakájoknak volt tilos, most már az országnak is tilos.

Ennek az országnak már nem szabad sirni sem, nem szabad megsiratni azt, akit akar, mert ezt nem türi a budapesti rendőrség, melynek államrendőrség a neve.

Ennek a rendőrségnek a vérmérsékletét, szokását, tudását, képességét már régtől fogva ismerjük s mindig tudtuk, hogy ellenséggel állunk szemben, a fővárosi polgárság ellenségével, még pedig alattomos ellenségével, mely orozva támad.

A m. k. államrendőrség tapintata régtől fogva ismeretes és közmondásossá vált az egész világon, a budapesti anya nem az ördöggel, hanem a rendőrrel fenyegeti a gyermekét s a felnőtt ember legyen ur vagy paraszt, ha rendőrrel akad dolga, szintén az ördögre gondol.

Igaz: az utcákon legyen rend, legyen csend és miután az utca a főkapitány kizárólagos birodalma s azon senki sem ur, csak ő, és ő és mégegyszer ő, tehát az utcára csak az mehet ki többed magával, kinek a főkapitány ur pribékjei megengedik. Hamarosan elérjük majd azt is, hogy egyedül is engedélyre lesz szükség és a türelmi bárcát, meg egészségügyi lapot Budapest Nerója megoldja majd valamelyes engedélybélyeggel viselendő hol szájkosárral, hol szájkosár nélkül a nyakon. A rendőrök számait pedig ezentúl nem csak a vérontások alkalmával, nem végleges en veszik, de a mint megszámították a közlekedési eszközöket, hordárokat stb. megszámozzák, majd a fővárosi honpolgárt.

Tehát legyen rend és csend az utcán. Kimenni a temetőbe szabad csoportosan, de már visszajönni nem szabad, hiszen magukkal hozzák az iljak azt a levegőt mely körülveszi Kossuth Lajos sirját és ebben a levegőben lehet valami a nagy halott szelleméből, ennek a szellemnek pedig nem szabad csoportosulni. És igazuk van, ha a pribékek ezt megakadályozzák mindaddig, mig megakadályozni tudják, mert ha ez a szellem csak egy kicsikét uralomra jut, akkor első sorban őket söpri el, őket a pribékeket.

Éjjel az utcán.

Budapest, márc. 21.

Az éjjeli véres összetüzésekről jelenti tudósitón:

Az Erzsébet-körúton, a függetlenségi kör helyisége előtt már a gyalogos- és lovasrendőrség nagy csapata várta az egyetemi ifjuságot, amelynek még csak egyrésze érkezett meg a körutra. Alig ért azonban oda az első csapat, Tóth Lajos VII. kerületi kapitány kiadta a rendeletet, hogy a csoportokat szét kell oszlatni. Eközben egy-két kődarab repült az utca közepén álló rendőrök felé. Egy pillanat alatt vagy száz rendőrkardot rántottak ki a hüvelyéből s a rendőrség kivont karddal rohant, minden felszólitás nélkül a tömegnek. Ez az első roham alig pár pillanatig tartott, de a hangulatot egészen elmérgesitette. Az ifjuság, látva a rendőrség eljárását, nagy dühre gerjedt. Ujra csoportokba verődtek a szétugrasztott emberek s izgatottan tárgyalták az eseményeket. Eközben egyre több rendőr érkezett a pártkör elé, de a rendőrség nem akart megtürni semmiféle csoportosulást.

A függetlenségi körből egypár képviselő lement az utcára s kérdőre vonta a rendőrség vezetőit, hogy miért bánnak el oly kegyetlenül az ifjusággal. De mindez csak olaj volt a tüzre s a hangulat egyre izgátottabb lett. Majd egy ujabb rendőri roham keletkezett; csak ugy villogtak a kardok a levegőben s egyre másra sujtottak le az emberek jejére. Rémületes esikoltozás támadt a körutoń s az emberek hanyait-homlok menekültek az őrületesen vagdalózó rendőrök elől.

Eközben Gyertyánffy fogalmazónak szóváltása támadt Bakonyi képviselővel, aki megtámadta a fogalmazót, hogy miért uszitja rendőreit rá az ifjuságra, amelynek békés szándéka van. A szóváltásba beleelegyedett a fiatalság is s többen rátámadtak a fogalmazóra, aki maga is kardot rántott, majd megszaladt a fenyegető csapat elől. Egy sereg lovas- és gyalogosrendőr sietett a nagyon is szorult helyzetben lévő rendőrtiszt segitségére s ismét nekitámadtak a közönségnek, ujabb vagdalódzást vivén végbe.



Vér az utcán.

Szövege a lap belsejében.

A függetlenségi képviselők a pártkör ablakából nézték a lent lejátszódó véres jeleneteket s elszörnyülködtek a rendőrség eljárásán. Izgatottan kiabáltak le egy egy lovasroham után az ablakokból a rendőrökre, sőt akadtak a pártkörhöz egyáltalán nem tartozó emberek között olyanok is, akik poharakat, szándarabokat dobáltak le a gyalogjárókon attakirozó rendőrökre. Ez ujabb olaj volt a tüzre s a rendőrök — látva azt, hogy ők is veszedelemben vannak, annál inkább kardlapozták a közönséget, a mely hanyatthomlok menekült a kapuk alá s az üzletekbe. Amde a rendőrök ide is utánok mentek s boldog volt az, aki egy-két lapos ütés árán megmenekült ebből a pokoli zür-zavarból.

E közben izgatottan rohant fel a pártkörbe Reich Aladár képviselő és elmondta, hogy őt is megkardlapozták a rendőrök. A pártkörben erre még izgatottabb lett a hangulat s ujra lerepült egy-két pohár a rendőrökre.

A pártkör helyisége ezalatt valóságos kórházzá alakult át. Ide vitték ugyanis föl a sebesülteket, akiknek ha éles vágásoktól jutott ki. A legtöbb sebesült a fején, vagy az arcán vérzett a kardvágásoktól s az előzékeny mentők vették őket ápolás alá, akik dr. Kovách Aladár és dr. Aczél főorvos vezetése mellett kötözték be a sebeket.

A pártkörbe rövid egy óra lefolyása alatt mintegy tiz sebesültet vittek fel, akik között volt egy szegény nyomorék ember, Neumann Fülöp, aki fejére kapott egy hatalmas kardvágást. A szerencsétlen embert eszméletlen állapotban vitték a mentők a Rókuskórházba a pártkör helyiségéből.

Ezek a kivont karddal intézett rendőri rohamok körülbelül fél tizig tartottak, minden negyedórában megujulva, amig végre sikerült a tömeg egy részét a mellékutcákba beszoritani. Egy nagyobb rohamot intézett a rendőrség a Dob-utcában is a közönség ellen és ott is sokan menekültek véres fejjel a rendőri kardok elől.

Rátkay László képviselő a függetlenségi pártkörből féltiz felé telefonhoz kérette Széll Kálmán miniszterelnököt, aki a szabadelvü pártkörben volt s elmondta neki az Erzsébet-körúton történteket. A miniszterelnök kijelentette Rátkaynak, hogy azonnal maga keresi fel a főkapitányt s intézkedni fog az ügyben.

Egyszersmind kérte a függetlenségi képviselőket, hogy fáradjanak ők is a főkapitányságra s ott adják elő a sérelmeket. A képviselők közül azonban senki sem ment el a főkapitányságra, hanem a Pannonia-szállodában tartott pártértekezletre siettek.

Körülbelül féltizig tartott az ostromállapot az Erzsébet-körúton e közben a közönség is több rendőrt elvert. Ezek közül egyiknek a szemén lévő halalmas zuzott sebét szintén a függetlenségi körben kötözték be a mentők.

Éjjel tiz órakor vonult el a rendőrség az Erzsébet-körútról.

A mai tüntetések.

Kaszabolás után.

A tegnapi véres tüntetés lázas izgatottságban tartja a főváros közönségét. A lapok ma nagy tudósításokat közölnek az éj eseményeiről, melyek annyira fokozták a közönség ingerültségét a rendőrséggel szemben, hogy ujabb s valószinüleg nagyobb tüntetésekre van kilátás, melyeknek élo most a rendőrség ellen fordul.

A rendőrség tegnap dicstelen munkát végzett felsőbb parancsra, ártatlan becsületes polgárok vére ontatott s ennek következményei a közönség izzó hangulata közepette beláthatatlanok.

Már a mai nap is ugy kezdődött, hogy semmi jóra nem lehet kilátás. Talpon a rendőrség, talpon az utca s farkasszemet néznek egymással.

Mi történt az éjjel?

A tegnapi véres tüntetés éjjel 11 órakor ért véget. A rendőrök visszamentek a kapitányságokra s az összes rendőrtisztviselőket, akik a tüntetéseknél közreműködtek, Rudnay Béla főkapitány magához rendelte a főkapitányságra. A rendőrtisztek fél tizenkét órakor gyültek össze a főkapitány hivatalos helyiségében, ahol egymás után járultak Rudnay Béla elé, akinek kimeritő részletes jelentést tettek az éj eseményeiről. A jelentés-tétel éjfél után egy óráig tartott.

A rendőrtisztek többek között konstatálták, hogy Lengyel Zoltán képviselő botjával inzultált egy Horváth János nevü rendőrt s ezért elhatározta a főkapitány, hogy Lengyel Zoltán ellen hivatalos személy elleni erőszak miatt megteszi a feljelentést.

(Ugy tudjuk, inzultáltak több rendőrt, sőt rendőrtisztviselőt is; mért veszi csak Horváth Jánost pártfogásába főkapitány ur? Ugylátszik a rendőrtisztviselő uraknak alapos okuk van arra, hogy az ügyeiket ne vigyék a büntető biróság elé!

A tegnapi nap folyamán összesen ötven embert tartóztattak le és pedig nappal kilencet, éjjel negyvenegyet. A letartóztatottakat a IV., VII. és VI-ik kerület kapitányságra vitték, ahol kihallgatták őket. Kettő kivételével, akik kilétüket és lakásukat igazolni nem tudták, a letartóztatottakat szabadon bocsájtották hajnalt ján.

Rendőrhadak az egyetem előtt.

Ma reggel nyolc órától kezdve gyülekezni kezdett az ifjuság az egyetem aulájában. Kilenc óra felé már több száz egyetemi hallgató gyült össze, akik között az éj eseményei miatt óriási a felháborodás. Az ifjuság vezére, Hoffmann Ottó, akinek szavára föltétlenül hallgatnak. Az egyetemen összegyült egyetemi polgárok kilenc órakor elhatározták, hogy az országház elé vonulnak, tüntetni a rendőrség és Széll Kálmán ellen. A kivonulással azonban kicsit még várnak, mig felszaporodnak. Minduntalan uj és uj csapatok jönnek az egyetemre s csatlakoznak a tüntetőkhöz.

A rendőrség természetesen nem várat tott magára. Már kilenc óra előtt kivonult a rendőrhad a mosonyi-utcai laktanyából, szám és minőség szerint ötven lovas és ötven gyalogos rendőr. Vezetőjük Dósy rendőrfelügyelő. A száz rendőr az egyetem közvetlen közelében helyezkedett el s várják a történendőket.

Két egyetemi hallgatót megöltek?

Az ifjuság körében borzasztó izgatottságot okozott a hir, hogy a tegnapi tüntetés alkalmával **két egyetemi polgárt megöltek.**

Az egyik Goldner Emil teknikus, akit tegnap délután a köztemető-uton **egy rendőr hasba szurt.** Goldnert lakására vitték, ahol az éjjel — hir szerint — kinos szenvedés után **meghalt.**

A megcáfolt halálhir.

Később a rendőrség ezen hireket megcáfolta. A rendőrségi cáfolat szerint a lakásán ápolt Goldner technikus már tul van a veszélyen, Verbovszky bölcsészeti hallgató, ki a Rókusban fekszik, szintén jobban van.

Tudósitónk jelenti:

A rendőrség hivatalosan megcáfolja azt az elterjedt hirt, amely szerint két egyetemi hallgató, aki a tegnapi tüntetések alkalmával megsérült, meghalt volna. A rendőrség azt állitja, hogy ugy Verbovszky mint Goldner élnek.

Ami Goldnert illeti a rendőrségnek igaza van.

A müegyetem questori hivatalához intézett kérdésünkre az válaszolták, hogy a müegyetemi iroda egyik tisztviselője az elterjedt rémhir következtében ma délelőtt Goldner lakására ment, ahol Goldnert a legjobb egészségben találta.

Képviselők az egyetemon.

Az egyetemen perzse még nem tudtak a cáfolatról, nem is tudhattak, mert a cáfolómasina akkor még meg nem kezdte működését.

A halál hire borzasztó megdöbbenést keltett az egyetemen összegyült ifjak között s mikor 9 óra után az egyetemre jöttek Vázsonyi Vilmos, Nessi Pál és Lovászy Márton képviselők, sirva adták tudomásukra a gyászhirt.

A képviselők egy tegnap éjjel történt megállapodás folytán jöttek az egyetemre. Éjjel felé ugyanis egy küldöttség kereste fel Vázsonyit a Gambrinus sörcsarnokában, s arra kérték a képviselőket, hogy az egyetemi ifjak egy monstre küldöttséget vezessenek a miniszterelnök elé. A képviselők ezt szivesen megigérték s mire eljöttek, hogy élére álljanak az ifjuságnak.

Tüntetőmenet gyászlobogó alatt

Fél tiz órakor indulásra sorakozott az ifjuság, hogy a parlament elé vonuljon Széll Kálmánhoz.

Időközben odaérkezett Bornemissza rendőrfelügyelő, akit Vázsonyi és képviselőtársai s Hoffmann Ottó, az ifjuság vezére, biztositottak arról, hogy a parlament elé való vonulás teljes rendben fog történni s ezért nincs szükség semmiféle rendőri beavatkozásra. Bornemiszsza megigérte, hogy ebben az esetben rendőreivel a néző szerepére fog szoritkozni.

S megindult az Ifjak menete. Ezerötszázan voltak s négyes sorokban menve óriási menetet alkottak. A menet elején **két hatalmas gyászlobogót vittek.** Jelül annak, hogy az ifjuság két megölt: bajtársat gyászol!

Némán, szinte nesztelenül vonultak végig az ifjak a belváros zajos, fényes utcáin. A gyászszászló mindenfelé óriási megdöbbenést keltett a közönség körében.

Az ifjak az Egyetem-téren, Koronaherceg-utcán, Erzsébet-téren s Nádor-utcán keresztül vonultak a parlament elé s utközben sok száz főre menő közönség csatlakozott hozzájuk.

A parlament előtt.

Az Országház elé érve az egyetem ifjak serege rendben sorakozott a hatalmas téren s a kapu előtt állott fel. Itt várták be, hogy Vázsonyi Vilmos és társai a miniszterelnök elé vezesse őket.

Az egyetemi ifjakon kivül még több ezer főre rugó tömeg áll a téren.

A diákküldöttség a miniszterelnöknél.

Tizenegy egyetemi polgár járult a miniszterelnök elé a küldöttek nevében, Nessi Pál vezette őket. Velük Kossuth Ferenc, Barabás Béla és Lengyel Zoltán.

Hoffmann Ottó a küldöttség vezetője elpanaszolta azt a fájdalmas tényt, a melyben egy jogállam rendőrsége az egyetemi ifjuságot tegnap részesitette. Fél istenének Kossuth Lajosnak sirjától jött haza az ifjuság, a mikor minden legkisebb ok nélkül a rendőrség belovagolt soraik közé: szurt, vágott és dö ött. Elégtételt kér ezért.

Széll Kálmán: Teljesen méltányolja azt az izgatottságot, amelylyel az ifjuság eléje járul és épen ezért nem beszéd keretében adja meg a választ, hanem kéri, adják elő a jelenlevők, a szemtanuk a történteket, amelyet ő a megindítandó vizsgálat kiegészitéséül fog tekinteni.

Erre többen iparkodtak meggyőzni Igazakról Széll Kálmánt, a kinek idegessége növekedett igy szólt:

Én nem disputálok önnökkel. Ha történt szabálytalanság, azt megvizsgálom, de igaztalanul senkit nem áldozok fel. Senkinek se veszem rossz névee, ha vére kisé felbuzdul, ha egyetlen tények napján hatalát fejezi ki az ifjuság, annál jogosabb a felbuzdulás. Elmondta, hogy ő is volt fiatal ember.

Melka Tibor: Én is azok köréből való vagyok, a kik közzül a rendőrség halottja. Ha nem ad a miniszterelnök kielégitő választ ugy a tömeg lázong és nem állnak jót semmiért.

Széll: Más választ nem adhatok, minthogy vizsgálatot indítok. (Oriási zaj.)

Az ifjuság többször közbekiállt: Az egésznek Schmidt rendőrfelügyelő az oka!

Széll: Mert megdobálták.

Melka Tibor: Agyonveréssel fenyegetett az gazember.

Kossuth Ferenc: Mint képviselő szólok Magyarország alkotmányos miniszterelnökéhez. Végtelen sajnálatos volna, hogy Magyarország a jogállam, rendőrállamá legyen. Hozzád, mint a szabadságot szerető emberhez szólok a ki 44 évig magam is szenvedtem a szabadságért. A rendőrség fizetett szolgája az államnak.

Széll: Majd megvizsgálom a dolgot.

Lengyel Zoltán: Akkor nem állok jót a forradalomért.

Széll Kálmán: Ezt nem vártam öntől képviselő ur.

Az egyetemi kallgatók rendkivül izgatottan távoztak e kiáltással: Kár volt idejönni.

Rudnay nem mondott le.

A Rudnayról közölt lemondási hirek — sajnos — nem felelnek meg a valóságnak.

Tudósitónk jelenti:

Mint teljesen megbizható és jól értesült forrásból értesülünk, **Rudnay főkapitány nem adta be lemondását,** nem is volt szándékában ezt megtenni és a lemondásáról keringő hirek minden alapot nélkülöznek.

Gyülés a Müegyetemon.

A müegyetem kertjében Hosvay Lajos rektor kijelentette az ifjuságnak, hogy az a hir, mintha Goldner müegyetemi hallgató meghalt volna, nem felel meg a valóságnak. Rivalgó tetszéssel fogadták a kijelentést s azután gyülést tartottak. Melka Tibor és Hoffman Ottó beszéltek az ifjusághoz.

Pollacsek Adolf joghallgató azt indítványozta, hogy a magyar főiskolákon mindaddig ne engedjenek előadást tartani, mig az ifjuság teljes elégtételt nem kap. Hoffmann Ottó volt az utólsó szónok. Fölhivta az ifjuságot, hogy az előadásról való távolmaradással, vagy esetleges tüntetéssel ne zavarják meg az egyetemi rendet.

ORSZÁGGYÜLÉS.

Képviselőház ülése.

Elnök: Apponyi Albert gróf.
Jegyzők: Teleky, Nyegre, Rátkay.
Jelen voltak Széll, Lukács. Plósz, Láng, Fejérváry, Wlassics Darányi.

Elnök felolvastatja a kérvényeket (Széll Kálmán miniszjerelnök a terembe lép).

Rátkay László: Szóvá teszi a tegnap este történteket. Véres árnyakat lát — ugymond — ha azokra gondol, amiket a rendőrség tegnap elkövetett. Azt az embertelenséget, azt a becstelenséget leirni nem lehet.

Elnök kéri a képviselő urakat, hogy a szenvedélyektől óvakodjanak. (Nagy zaj az ellenzéken.)

Molnár Jenő: Tamasszák fel a halottakat. (Viharos zaj a szélsőbalon.)

Elnök ismételten kéri a ház méltóságának megőrzését.

Rátkay László: A polgárok biztonsága talpköve az alkotmánynak. (Taps az ellenzéken.) Ugy látszik, a kormánynak missziója volt a tegnapi napra, hogy Bécsnek letehesse a véres koszorut. A kormány, ugy látszik, félt, hogy az a nagy halott végig jár a magyar városokon s el fogja seperni a nemzet ellenségeit. Első pillanatra az volt benyomása, hogy Hentzi katonái léptek ki sirjukból, hogy végiggázoljanak a nemzet becsületén. Szóló a képviselőtársai elégtételt követelnek.

Kaas Ivor br.: Fel kell függeszteni Rudnayt.

Vázsonyi Vilmos: Különben mi függesszük fel egy kicsit. Rátkay László elmondja, hogy az ifjuság tegnap segitségért szaladt a függetlenséghez, a függetlenségi képviselők kérték a rendőrtisztviselőket, hogy engedjék az ifjuságot a függetlenségi párthoz, ott nem látják őket. Ebbe bele is egyeztek. De itt a rendőrség felsőbb parancsra (Tóth Lajos rendőrkapitány) Nagy zaj a szélsőbaloldalon, felkiáltások. A csorda) neki rugtatott az ifjuságnak, háromnegyed 9 kor értesitette a miniszterelnököt, hogy az ifjuságot üti, veri, a rendőrökkel a miniszterelnök nem intézkedett, 2 óra hosszat tartott a véres roham. Pártja nevében nem kéri, hanem követeli, hogy Rudnay Béla állásáról ebben a pillanatban felfüggesszék. Oriási zaj a szélsőoldalon. Mindaddig alkotmányos tárgyalás a Házban nem lesz. Zajos éljenzés és taps az ellenzéken.

Vázsonyi Vilmos nem vesztette el a reményét, hogy a felháborodás moraja az egész házban egyhangulag fog végigzugni. Konstatálja a tényeket. Jelentéktelen csetepatéval kezdődött az egész dolog délelőtt. De sikerült helyre hozni a dolgot s rendben oszoltak szét az ifjak. Délután kivonultak a temetőbe s midőn onnan elindultak Boda Dezső kapitány felszólitotta az ifjuságot, hogy oszoljanak szét. Az ifjak erre azt kérték, hogy engedjék őket visszavonulni az Egyetemre. A válasz erre az volt, hogy szétverték őket. Az ifjak a Kossuth Lajos házára mentek, ahol hirt adtak a verekedésről. Szóló több képviselő társával az aulába siettek, kogy az ifjuságot megmentsék s a rendet is fenntartsák. Az aulában beszéltek az ifjusággal s onnan ismét látta, hogy a gyalogos rendőrök kivont karddal üldöztek néhány ott lézengő embert s kaszabolták a földre dobott asszonyokat, gyermekeket. (Nagy zaj, felkiáltások: Gyalázat!) Mint a főváros képviselője, kéri, hogy szabadittsák meg a fővárost e silány rendőrségtől. Krecsányi detektivfőnök arra kérte a a képviselőket, hogy csináljanak együtt rendet. Mire kérték a felügyelőt, hogy vonuljon a rendőrség egy mellékutcába. Ez meg is történt. Az ifjuság elvonult, de később kisült, hogy a rendőrség félre vonulása csak kelepce volt, mert minden oldalról előrontottak a rendőrök s ütötték verték az ifjuságot. A Wesselényi-utcában részeg rendőrök ostrom alá vettek egy házat. Felkergették Tóth Lajost, ki ismét lassu őrjöngésben szenvedett. (Zaj a szélsőbalon: a Lipótmezőre, a fegyházba vele!) Tárgyalni kezdtek vele, de nem lehetett s akkor kérni kezdették az ottállókat, hogy vonuljanak el. Alig tettek egy pár lépést, midőn utánuk rontottak a rendőrök, éles karddal üllegelve mindenkit válogatás nélkül. (Egy hang jobbtelől: Miért engedte? Nagy zaj a szélsőbalon. Felkiáltások: Ki volt az?)

Olay Lajos: Ki az a becstelen, aki ilyent védeni mer?

Vázsonyi Vilmos: Egy okmányt tesz le a Ház asztalára, mely arról szól, hogy egy szegény asszonyt a lépcsőházban ertek utól a rendőrök, s vagdaltak össze. (Felháborodás.) Ez az asszony pedig nem tüntetett, hanem ebédjét vitte haza a népkonyhából. A rendőrség tegnap lábbat tiporta a törvényt s ezt már most tudnia kell a miniszterelnöknek. Vagy azonositja magát a miniszterelnök a főkapitánnyal, hogy tudtával, leleegyezésével történik minden. Ha pedig nem ugy van a dolog, akkor el kell csapni a főkapitányt. Ugy látszik, a tőkapitány az udvar kreaturája, amit Wekerle alatt is bebizonyitott. A tegnapi dolognak is az a látszata, hogy a rendőrség jobban tudja, ki a bukott, ki a halott, s a miniszterelnök politikai egzisztenciájának bemocskolására, a jog, törvény s igazság megszégyenitésére követte el a tegnapi vérengzést. El kell csapni Rudnayt. (Zajos taps az ellenzéken.) Szóvá fogja tenni az ügyet a fővárosi közgyülésen, hol bizonyára ki fogják mondani, hogy Rudnavval többé szóba nem állnak. Aki a dolgokat tegnap rendezte, az vagy őrjöngő, vagy elvetemült. Ha őrjöngő, kényszerzubbonyt neki. Ha elvetemült, tömlöcbe vele. (Zajos taps a szélsőbalon.)

Bauer Antal. Vázsonyi azt mondta, hogy csak azért tudott megmenekülni a

rendőrök elől, hogy egy polgártársa mögé bújt. (Nagy zaj a szélsőbalon.)

Vázsonyi Vilmos: Azt mondottam, hogy egy polgártársam tartotta fel a rám irányzott csapást. Nem bujtam senki mögé.

Lukács Gyula elmondja az esetet tudomása szerint. (Nagy zaj a szélsőbalon.) Kint már megint verik az ifjuságot. (Zaj.)

Barta Ödön bejelenti, hogy a műegyetemi udvara mellett, hol az ifjuság gyülekezett, 100 lovasrendőr áll készletben s ingerli az ifjuságot. (Nagy zaj a szélsőbalon.) Intézkedést kér.

Széll: Abban nincs talán semmi ingerlés, hogy a lovasrendőrök összegyülekeztek. (Le vele! Ki vele! balfelől.)

Elnök: Az országnak igen nagy szüksége van arra, hogy itt rend legyen.

Papp Zoltán: Mi lesz Rudnayval? (Zaj.)

Beöthy Ákos felál!. (Hangos ellenmondások jobbfelől; taps a szélső balon.)

Elnök: Nem adhatom meg a szót a képviselő urnak. (Nagy zaj a szélsőbalon. A függetlenségi párt tagjai felállnak s ezután egyhangulag kiáltják Széll Kálmán felé, hogy nem hallgatják meg. Elnök hasztalan csenget s kéri a felállott képviselőket nyugalomra. Később Barabás Béla, Kossuth Ferenc is csitolni próbálják a zajt, de mindez nem sikerült. Végre is felfüggesztették az ülést. Hosszu ideig tartott mig Appony ismét megnyitotta az ülést.

Széll Kálmán miniszterelnök folytatta beszédét.

Gáll Sándor: Mi én Rudnayval? (Nagy zaj a szélsőbalon.)

Széll Kálmán a szólásszabadság nevében kérek szót. (Zaj a szélsőbalon, Mi lesz Rudnayval?) Kérdést intéztek hozzám.

Rátkay László: Felfüggeszti-e Rudnaszt vagy nem?

Széll: Hivatalos jelentés szerint egy haláleset sem történt.

Visontai: A miniszterelnök felelős a dolgokért,

Gr. Zselénszky: A zsidók csinálták az egészet. (Nagy zaj.)

Molnár Jenő: Hát már ebből is zsidókérdést csinálnak Mindnyájunk érdeke ez?

Visontai elmondja a történteket. A legerősebb megtorlást követelés. (Zajos helyeslés a szélsőbalon.)

Bakonyi Samu elfojtja haragját s csak azért beszél, hogy elmondja, amit látott. A függetlenségi párt előtt látta a tömeget levagdalni s látta a nagy kaszabolást. Egy 11—12 éves gyermeket három rendőr fogatott. Alig szabaditotta ki azt, a midőn ugyanott jajveszékelést hallott. Egy békés asszonyt akarták a rendőrök elhurcolni. Szóló ez ellen tiltakozott, mire három rendőr megragadta. Megnevezte magát, hogy képviselőt „Hazudsz, nem igaz!" válaszolták s csak egy rendőrtisztviselő segitségével menekült még csak.

Széll Kálmán miniszterelnök: Végig hallgatott minden szónokot, s megszivleli a hallottakat. Felolvassa a rendőrség hivatalos jelentését (Nagy zaj a szélsőbalon.), mely azt jelenti, hogy az ifjuság több helyen erőszakkal tüzte ki a zászlót. (Nagy zaj a szélsőbalon.) Az Egyetem-téren kőszénnel dobálták a rendőrséget (Nagy zaj.)

A menetet is megtartották rendőri kiséret mellett. A temetőből kijövet megdobálták a rendőrséget, Viharos a szélsőbaloldalon felkiáltások. Nem hallgatunk tovább tisztelt függetlenségi képviselő a padott dögeti. Halljuk, halljuk jobfelül, elnök csenget. Rendre utasitja Gáll Sándor, Lengyel Zoltán, Papp Zoltán Pozsgay Miklós. Felkiáltások a szélsőbaloldalon. Hazugságokat nem hallgatunk Állj! elálj!

Széll Kálmán ismét beszélni kezd. (Nagy zaj a szélsőbalon.)

Rátkay László: Elégtételt kérünk a nemzetnek! (Folytonosan tartó zaj.)

Beöthy Ákos: Halljuk az elnököt. (Meg sűketitőbb zaj.)

Elnök az ülést felfüggeszti.

Gajári Géza: Az elnök eljárása mentheteilen! (Zajos felkiáltások a szélsőbalon: Gajári korholja az elnököt!)

Szünet után

Elnök: Lengyel Zoltán zajongott a szünet előtt, daczára többszöri figyelmeztetésemnek. Lengyel képviselő ur ezzel szemben azt jelentette ki, hogy figyelmeztetésémet nem hallotta. Nagyon kérem a képviselő urakat, hogy az elnöki széket respektálják. (Zaj a szélsőbalon: Gajári nem respektálta. Halljuk mit mondott Gajári!) Ami az ülés felfüggesztése után történt, az nem tartozik ide.

Széll Kálmán miniszterelnök folytatja beszédét s a hivatalos jelentés felolvasását. Rendőröket sebesitettek meg. (Zaj a szélsőbalon. Felkiáltások: Hazugság!)

Vázsonyi Vilmos: Ez egy rémregény!

Széll: Rendőrtisztviselők vallották, hogy a függetlenségi párt ablakaiból üvegeket dobáltak a rendőrségre. (Nagy zaj a szélsőbalról.) Lengyel Zoltán végig vert egy rendőrön, aki követ vett fel a földről. (Nagy zaj jobbfelől.)

Lengyel Zoltán: Karddal jöttek rám. Védekeztem. (Általános zaj.)

Széll biztositja a Házat, hogy ha a rendőrség tulment a kaftán, akkor el fog járni ezzel szemben. Különben nem elsavanyulatja a rendőrséget. (Nagy zaj a szélsőbalon.) Kéri, hogy éljen a parlament a maga jogaival s alakuljon át szervezetté. (Hosszantartó s meg-meg ujuló éljenzés s taps jobbfelől.)

Kossuth Ferenc személyes kérdésben kér szót. Nem tartozik azok közé, kik lármázni szoktak, de felháborodik azon a nagy tetszésen, melylyel a miniszterelnök beszédét kisérték. Tartsa fel a szabadelvűpárt lelkesedését akkorra, amikor szükség lesz rá, érdekeink megvédelmezésénél osztrák támadások ellen. (Zajos helyeslés és taps a szélsőbalon.)

Lengyel Zoltán személyes kérdésben kér szót. Szóló csitította az egyetemi ifjuságot. Majd megragadott egy rendőrtisztet, ki vonogatta s megkér, dezte, hogy kicsoda? Gyertyánffy rendőrfogalmazó. Akkor elengedte. (Derültség. Majd ez a fogalmazó rohamot vezényelt szóló ellen.

Krasznay Ferenc: A függetlenségi párt tagjai tegnap elhatározták, hogy saját tapasztalataik alapján szóba hozzák a dolgot ma a házban.

Elnök: A legközelebbi ülést hét. főre tüzte ki.

BUDAPESTI HIREK.

— **A sertéshiány megszüntetése.** Csekély felhajtás következtében mutatkozó hátrányok ellensulyozása érdekében dr. Eulenburg Salemon a közvágóhidi és vásári házibizottság tegnapi ülésén azt az inditványt tette, hogy hivassák fel a marhavásári vásárpénztár arra, hogy az előlegező, hitelező és bizományi üzletét terjessze ki ideiglenesen a sertés vásárra is.

x **Mindenki tudja**, hogy a Mauthner féle impregnált takarmányrépamag a legnagyobb termést adja, hogy konyhakerti magvaiból a legjobb főzelék és zöldség terem és hogy virágmagvaiból fakad a legszebb virág. Szóval a Mauthner-féle magvak a legjobbak, készletei a legnagyobbak és árai igen olcsók.

x **Gőzsa eréme** hölgy [illegible] veltebb és legbasználtabb arcestime. Egy tégely ára 90 fillér. Kapható kizárólag **Watterich Arnold** illatszer-nagykereskedőnél Budapest, VII. Dohány-utca 5. Alapittatott 1869-ben. Kitüntettetett 8 éremmel és számtalan ellamerő oklevéllel.

x **Ingyen és bérmentve kap** mindenki egy kezelési könyvecskét, melyből bárki is képes hideg uton minden készülék nélkül még a legkisebb mennyiségben is likőröket és rumot az országszerte ismert áromáimmal előállitani. **Watterich Arnold**, Budapest VII. Dohány-utca 5. Alapittatott 1869-ben Kitüntettetett 8 éremmel és számtalan elismerő oklevéllel.

x **Benzin és gázmotorok** kiváló minőségben a budapesti malomépitészet és gépgyár Podvinecz és Heisler czég gyárt, melyek gazdaságos működésük a könnyü kezelésük által mind nagyobb körben terjednek és általános kedveltségnek örvendenek, mivel a közönség belátja, hogy az idegenből beözönlő áruval szemben a haza ipart kell támogatni, mimellett minden egyes használt is látja, minthogy ezen hazai czég motorjai, bár minden tekintetben sikesen versenyeznek a külföldi gyártmánynyal annál sokkal olcsóbbak mivel vámot, fuvart nem kell viselniök.

HIREK MINDENFELŐL.

— **Az elérhetetlen mollа.** Egy Ádend távirat szerint, egy abesszíniai sereg, amelynek az a feladata, sogy a mollának elvágja a kelet felé való visszavonulás utját, azt jelenti, hogy ellentállásra nem bukkant. A sereg a Vebbi-Szekebejli folyó partján levő Aari felé tart. A szállitóeszközök hiánya miatt a sereg számát 5000 emberre kellett redukálni.

— **Montevideo.** Egy tegnapról keletkezett távirat szerint a békealkudozások még folynak, de azért a kormány elrendelte a nemzetőrség mozgósitását. A lakosság nagy tüntetést rendezett, amelyet Batelle elnök a kormány palotájának erkélyéről nézett végig.

x **Kertészkedőkek legjobban** ajánlhatjuk a **világhirü erfurti kerti magvak** beszerzését, melyek Budapesten portó és vámmentesen kaphatók **Radvaner** magkereskedésében V., Nádor-u. 8. Arjegyzék kivánatra ingyen és bérmentve megküldik.

x **Magyar mosógyár Budapesten** Hermann Emil a Lessive Phénix-gyár éveken át üzletvezetője ezen cégből kilépett és megalapitotta a „Hungária mosóporgyárt", VII., Amazon-utca 6—8 szám alatt. Legjobban ajánljuk ezen uj magyar gyártmányt, a közönség szives figyelmét.

x **A szinügyi bizottság** figyelmét felhivjuk **Linhardt** szinházi festőre, a ki szép munka és olcsó árainál fogva a rossz diszleteket átfesthetné vagy javithatná.

x **Árjegyzék.** Brucker Adolf papir kereskedéséből. Budapest, IX. kerület Mester-utca 25. sz., fiókja V. kerület Váci-ut 70. sz. — Husvéti képeslapok! 100 drb finom préselt képeslap 60 kr. 100 drb selyemmel kolorirozva 75 kr. 100 drb fekete nyomásu kézi festéssel szinezve 1 frt 70 kr. Finom csontszinü levélpapir és boriték vizvonallal 50 papir és 50 boriték 25 kr. Üzleti könyvecskék kor. fill. vonalzással jó papirból, keemény táblával mészárosoknak és henteseknek nagyon alkalmas. 100 drb 16 lappal 1 frt 50 kr, 100 drb 24 lappal 2 frt, 100 drb vászonkötéssel 60 lappal 10 frt. A legkisebb rendelést is ebben az árban szállitom. Ezek az árak ab Budapest értendők, postadij hozzá lesz számitva, a pénz előre beküldendő vagy pedig utánvét mellett 25 kr. levélbélyeg beküldése ellenében küldök teljes mintakollekciót posta dijmentesen

Tőzsde.

Március 21.

Budapesti gabonatőzsde.

Köttetett: Buza 1908. áprilisra 7·38—7·39. Rozs ápr. 6·66—6·67. Zab ápr. 6·04—6·05. Tengeri máj. 6·17—6·18. Repce aug. 11·80—11·90.

Budapesti értéktőzsde.

Előtőzsdén köttetett: Osztrák hitelrészv. 689·75.— Magyar hitelrészvény 752.— Magyar 4 százalékos aranyjáradék 121.25. Magyar koronajáradék 99.52.— Leszámitoló bank 466.50. Jelzálogbank 532.— 530.50. Rimamurányi vasmü 485.50— Osztrák-magyar államvasut részvény 696.— Déli vasut 51.50. Német birodalmi márka 117.17. Villamos vasut 321.50. Budapesti közuti vasut 620.—

Bécsi értéktőzsde.

Előtőzsdén köttetett: Osztrák hitelintézeti részvény 691.75. Magyar hitelbank részv. 754.— Osztrák-magyar államvasuti részv. 696.10. Union bank részvény 548.50. Osztr. koronajáradék 101.10. Angol-osztrák bank 275.— 20 frankos arany 19.08. Déli vasut 51.— 4 százalékos magyar aranyjáradék 121.20. Magyar koronajáradék 99.50. Márka bankjegy 117.15.

Falhoz csapja

saját kinjában, mert gyötri fejfájása, migrainje; nem mer gyógyszert bevenni, mert fél a rossz utóhatásától. Pedig Dr. Brok porai ugy vannak összeállitva, hogy semmi ártalmas anyagot nem tartalmaznak. Dr. Brok (angol tanár) porai a legmakacsabb fejfájást is biztos sikerrel megszüntetik, antipirint, salicylt nem tartalmaznak, szivre nem hatnak. Vigyázzon, hogy eredeti Brok-porokat vegyen. 1 per 20 kr. 11 per 1 frt 50 kr.

Izzadságtól kipállott testrészek, lábak, és hónalj között, valamint viszketegségnél előforduló bőrkütegeknél, étvar, sömör ellen hámulatos hatásu az **Ernyei-féle Ichthiol-Balsamy.** Szagtalan. Ára 3 korona utasitással.

Utánvéttel küldi: **Diana-gyógyszertár, Károly-körut 5. Főraktár: Török József, Király-utcza 12. szám.**

Egy jó minőségü **kerékpárt** veszek, ki márczius 28-án délután 5 órakor Kertészutcza 4. szám alatti lakásomra hozza eladni. **Szomor Mihály** Kecskeméten.

TANNINGENE

a legjobb **Hajfestőszer** sötétszőke, barna és fekete szinben. Ára frt 2.50.

A szájnak és fogaknak legjobb szer az

OSAN

antiseptikus, konzerváló, tisztitó, egészséges, kellemes. — Ára üvegenkint 88 krajczár. **Osan-fogpor** doboza 44 kr. — **Osan-fogkefe** darabja 30 kr.

KELETI RÓZSATEJ

(Orientalische Rosenmilch)

a legjobb és legegészségesebb szépitő-szer [illegible] 3 kor. Hygien. balzsamszappan hozzá 60 fillér. Fritsch-féle Napraforgó olajszappan (Sonnenblumenöl-Seife) darabja 70 fillér és 1 korona.

Orvosilag ajánlva. Törvényesen védve. Felülmulhatlan. — Tökéletesen megbizható. — Teljesen ártalmatlan. — Főraktárnok: **CZERNY J. ANTAL**

BECS, XVIII., Carl Ludwigstrasse 6.

Magyarországi főraktár: **TÖRÖK JÓZSEF** gyógyszertára Budapest, V. Király-utca 12. Kapható azonkivül minden gyógyszertárban és nagyobb illatszerkereskedésben.

Prospektus ingyen és bérmentve.

Igen sok gyomorbajos

köszöni ismét visszanyert egészségét a híres

„Stomachicon"

gyomor- és emésztőszernek, a mely — amit számos elismerő levél is bizonyit — **a legrövidebb idő alatt kigyógyit mindenféle, sőt idült gyomorbajt is,** ugymint: gyomorcatarust, gyomorlájást, gyomorégést, fölösleges gyomorsavat, felbüfögést, rossz szájizt, rossz emésztést, hányingert, étvágytalanságot, valamint minden a rossz gyomortól származó **fejfájást** is — **Egy doboz ára 2 korona.**

A legkellemesebb hashajtó a **Lukács-féle „Cascara-labdacsok"**, mert görcsöket nem idéznek elő, hatásuk pedig biztos. **Ára 1 dobozonk 60 fillér.**

Szétküldési főraktár: **Lukács Zsigmond gyógyszertára, Ujvidék.** — Budapesti főraktár: **Török József gyógyszertára.**

Szt. Lukácsfürdő

tél- és nyári gyógyfürdő.

„Kristaly-forras“

Férfiak és Nőknek

a legmakacsabb heveny és idült folyások (trippe) befecskendezés nélkül a legbiztosabb gyógyszerek a

„Sanid labdacsok“

Bizonyultak. Egy doboz 100 labdacs tartalommal és pontos használati utasítással 6 korona. Utánvétre 6 korona előleges beküldése vagy utánvéti mellett diskréten küldi.

Továbbá köszvényes reumatikus, podagrás bajok ellen legjobb a

Sapol-köszvény-kenőcsöt.

Megkönnyíti! Munkabíróvá! Egészségessé tesz

Egyedüli biztos hatású szer az összes reumatikus bajok ellen. Legnyugtalanabban gyógyítja a köszvényt, csuklásszerűséget, nyilallást, ízeresítcsontfájdalmat, hátfájást, derékfájást, gyomor-, lépés májdaganatot, mirigyes bántalmakat, izomhúdást, az összes ízgyöket, hajthatatlan ereket és izmokat, a fejfájást és fogfájást, ára 3 kor. Egy doboz Lederer-féle vér- és gyermortisztító labdacs 2 korona 40 fillér.

kapható a fő- és szétküldési raktár:

„Magyar Király“ gyógytárban Budapesten V., Kreszcbel-tér—Marokkói-u. 2.F. sz.

Megrendelhető utánvét vagy a pénz előleges beküldése mellett.

Ezer és ezer hálanyilatkozat.



Páduai Szent Antal

mell-czukorkái

kellemes nyálkaoldó hatásuak köhögés, rekedtség és minden hurutos bántalom ellen

Egy doboz ára 60 fillér.

Készíti:

Hazslinszky I.

gyógyszerész

Budapest, X. k., Liget-tér.

Kapható a gyógyszertárakban és a droguistáknál.

Budapesti malomépítészet és gépgyár

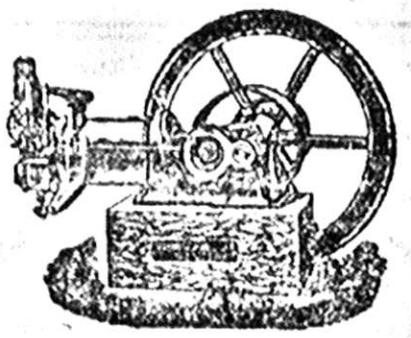

Podvinecz és Heisler

BUDAPEST, Váci-ut 141.

Gyárt: Benzinmotorokat és Benzinmotor lokomobilo at szelep. vezénymüvel 2—80 lóerőig.

Megbizható képviselők kerestetnek.

Férfiakat, nőket

egyaránt érdekel, hogy a „Catechu-Injectio“ egyedüli szer a legmakacsabb hugycső- és fehérfolyásoknál fényesen tanusitják ezt a hálalevelek ezrei. Egy üveg uraknak 2 korona, nőknek 2.10 kor. Csak Gyarmati-féle Catechu-Injectiót fogadjunk el. Postai szétküldés:

Városi gyógyszertár a „Szent-Háromság“-hoz

BAJA, Fő-utcza 371. sz.

Jobb és megbizhatóbb

magyakat,

olcsóbban sehol sem kapni, mint

Fábián Béla

magkereskedésében

Budapest, IX., Üllői-ut 73|B.

Árjegyzéket kérjünk.

Sehol jobb és olcsóbb czipő nem kapható, mint a

Szatmári-féle czipőüzletben

BUDAPEST,

VI., Király-utcza 93|b.



Csak kizárólag saját készitményü raktár

uri-, női- és gyermek-czipőkben

a legjutányosabb szabott árak mellett.

Az árakból kiemelendők: Férfi-czipők 3 forinttól 4.50 ig. Női czipők 2.80-tól 3.50-ig. Lányka-czipők 1.60-tól 2.50-ig. Gyermek czipők 1.20-tól 2.— frtig. Vidéki rendelésekné elegendő a talp hosszát beküldeni.

A Neustädter-féle gyógykenőcs



biztos és kipróbált szer, minden nemü gyuladások, sebek daganatok gyógyitására. Kitünő eredménnyel alkalmazható minden nemü megvertések sauras, karapasz, vágás, égés által támadt sebek, fekélyek pokolkő, vérkeresést, lábszársebek, fagytaganatok, genyedés sebek ellen fájdalomcsillapitólag, különösen kelésekné a leghatásosabb.

Alkalmazása: a beáztatott puha rongydarabkára kenjük és rátesszük a beteg részére és a szükséghez képest 6 ora ként megujitjuk.

Hamisitások kerülése végett mindig „Neustädter-féle gyógykenőcsöt“ és arra kell figyelni a ládá dobozban levő üvegecskének védjegyemmel és aláirásommal legyen ellátva.

Egy üvegecske ára 70 fillér.
Egy nagy szelence ára 2 kor.

Kapható minden gyógyszertárban, Budapesten Török József VI., Király-utcza 12., Török Sándor VI. Andrássy-ut 26, és a készitőnél

Neustädter E.

„Őrangyal“ gyógytárában

Brassó, Buzasor 7.

Újdonság!



Amerikai burgonya- és gyümölcsgyalu,

melylyel bárki könnyen burgonyát (pommes frites), répát, retket, kalarábét czéklát, befőtthöz való gyümölcsöt stb. rajz szerinti ízléses alakura gyalulhat. Darabja 50 kr.

Uj aranyozó

melylyel bárki azonnal mutatóan ujjá aranyozhat elavult tükör és képkámát szobrot stb. Üvege 80 kr. fölliteres 3 frt, negyed literes ecsettel 1 frt 50 kr. — Megrendelhető.

Kertész Tódornál

Budapest, Kristóf-tér.

Légszesz- és villamos

CSILLÁR

raktár a legmodernebb elismert kitünő minőségben

aránytalanul leszállitott árak mellett

Krausz Béla

csillárberendezési üzlet

VI., Andrássy-ut 14. sz.

Raktár és mühely: Révai-u. 11. szám. Háromka = bronzcsillárok 15 frttól, kétkaruak 14 forinttól.

A legjobb

legmegbizhatóbb

gazdasági kertivetemény és virágmagvak

csakis (a volt Nöthing-féle 23 év óta (ennállott) most

GOMBÁS JENŐ

ujonnan berendezett elsőrangu

magkereskedésében

Budapesten,

Kálvin-tér 9. sz. szerezhetők be.

Árjegyzék kivánatra ingyen és bérmentve.

Legjobb

a Lessive

Hungária-mosópor.

Kapható mindenütt.

= Gyár: =

Budapest, VII., Amazon-u. 6/8.

A szamárhurut

egyetlen gyógyszere

a syrup contra pertussim orientalis.

Rövid néhány nap alatt feltétlenül megszünteti minden kellemetlen következményével együtt. Hatása biztos az adagolás szigoru betartása mellett. — Számtalan elismerő levél igazolja a szer csodás gyógyhatását.

... Már harmadnap megszünt a görcsös hányással egybekötött köhögés és hetednapra a gyógyulás teljesen beállott.

Nagy József,
Jászteleki, 1902. X/2. férfiszabó mester.

Egy üveg ára 2 kor. — 2 kor. 60 fillér beküldése mellett bérmentve.

Szétküldés: Bordás János gyógyszerész Jászberény. Budapesten: Török József Királyutcza 12. és Egger Váczi-körut 17. gyógyszerészeknél. — Debreczenben: Mihalovits István gyógyszerésznél. — Temesvaroti: Jahner Rezső gyógytáránál Temesvár-gyárváros és Rechelt Leo gyógytáránál Temesvár-Józsefváros.

Nagy készlet!

ezstergapadok, gyalugépek, orsóprések, furógépek, sattuk, mindennemü szerszámok és mühelyberendezések használt, de teljesen jó állapotban

jutányos árak mellett

KOHN A. M. czég fióktelepében

Budapest, V., Váczi-ut 16—18.

Ugyanott kerítések készitésére használt távirdai hiuasu uj tüskés sodrony is olcsón kapható.



A már 29 éve a világ uraló eredeti angol

„Helical-Premier“

kerékpárokat mélyen leszállitva 125 frttól feljebb havi 8 és 10 frtos részletre elsőrendü „Cyclon“ gépeket 90 frtért és kerékpár-alkatrészeket nagy bevásárlásaink folytán 30% árleszállitással szállitunk vidékre és bárhová.

1 db I. rendü külső gummi jótállással	frt 5.—	és 3.50
1 db I. rendü belső gummi jótállással	„ 3.—	„ 2.—
1 db jóminőségü acetylen-lámpa.	„ 3.25	„ 2.—
1 pár kitünő pedál.	„ 2.75	„ 2.25
1 db jó minőségü kerékpár-láncz	„ 2.50	„ 1.90
1 db angol nyereg	„ 3.25	„ 2.—
1 klgr. calcium carbid	„ —.—	„ —.35

Nagy árjegyzék 300 képpel magyar vagy német nyelven ingyen és bérmentve

LANG JAKAB és FIA

kerékpár nagyraktára.

Budapest, VIII., József-körut 41. sz

Fióküzlet: VII., Rottenbiller-utcza 1.

Az árak különösségeért kezeskedünk és nem tetszőkér a czikket visszaküldjük vagy kicseréljük.

Versenyszabóság!

Budapest, Teréz-körut 39.

(Szondy-utcza sarkán)

készit elegáns férfiöltönyt vagy felöltőt tiszta gyapjuszövetből mérték szerint

12—15 és 18 frért

Kivánatra mintákat házhoz küld vidékre is.

A szövetmintákat és jó munkáért szavatolok. Tisztelettel:

Weiss Samu.

Világhirü

erfurti

kerti magvak és fümagvak

legjutányosabban kaphatók.

RADVANER

magkereskedésében

Budapest, V., Nádor-utcza 8.

Árjegyzék kivánatra ingyen és bérmentve.

Megjelent az uj árjegyzék!

Valódi

FRANCZIA,
ANGOL és
AMERIKAI

különlegességekről.

Neoschil Alajos

utóda

BENEDEK FRIGYES

BUDAPEST,

IV. ker., Váczi-utcza 2. szám.

Az uj árjegyzéket zárt borítékban bérmentve küldöm.

Előkerités.

Május végén is teljes sikerrel ültethető örökös, kulcsesai zárható gledítschia sövénycsemete. Ezer 6 forint, két vas erős, elegendő száz meter kerítéshez; Árjegyzék és kezelési utasitás ingyen. Nagy Gábor Nagy-Kőrös, u. p. Szökelyhid

---

A légző szervek

betegségeinél: nehéz légzés, mellszorulás, tüdőlégdag, tüdőgümőkór, idült hörghurut, tüdőgyulladás és mellhártya izgadmánynál kitünő hatású a

Ligethy-féle Asthma-likőr

Liquer Quebracho „Ligethy“

Ezen kellemes izü borpárlattal készitett gyógylikört a betegek szivesen fogyasztják. Az orvosok (mellék-gyógyszerül is) bizalommal rendelik, mert nem titkos összetételü szer és alkalmazása tapasztalás szerint a legjobb eredménnyel jár. A készitési mód és adagolás minden üvegen olvasható.

Egy üveg (150 gram) ára 3 korona.

Kapható a gyógyszertárakban. Levél vagy távirat rendelésre bérmentve küldi az

„Őrangyal“ gyógyszertár

MEZŐ-KÖVESD (M.).

Főraktár: Török József gyógyszertára Budapesten, Király-utcza 12.

Nyomatott a tulajdonos „Hirlapterjesztő Vállalat“ körforgógépén. (Cégtulajdonos Székely Viktor.

Ipari szövetkezetek városunkban.

(g. b.) Városunk kisiparosainak helyzete napról napra nehezebb lesz. A megélhetési gond — sajnos — ugyszólván minden napos vendége az iparos otthonának. Ennek okát igen nagy részben az általános közgazdasági pangásban kell keresnünk, de nagy része van ebben a közgazdasági élet rohamosan növekedő bonyodalmasságának is, mely közgazdasági élet követelményeinek iparosaink nem tudnak megfelelni.

Napjainkban nem elég az, ha az a kisiparos ügyes a maga mesterségében, hanem ennek még párosulva kell lenni a legkörültekintőbb kereskedői leleményességgel. Tekintettel kell lennie a fejlődött és gyors lépésben haladó társadalomra, mely csak akkor vesz róla tudomást, ha kellő és ügyes formában magára tudja terelni a közfigyelmet. Tekintettel kell lennie a piaci viszonyokra, ha foglalkozását sikerre akarja vezetni. Szóval felül kell emelkednie kis műhelyének légkörében és nagy tudással kell kisérnie a közgazdasági élet jelenségeit.

De vajjon megkivánhatjuk-e egy ilyen kis iparostól, hogy ő tekintettel legyen a társadalmi és közgazdasági élet mozzanataira, vagy jobban mondva, meg tud-e felelni a kis iparos ennek a nagy feladatnak? A tények felelete: nem. Sokkal gyengébb ő, sokkal kisebb tőkével rendelkezik, sem hogy részt tudna venni kellően az élet harcában. Egyéni ereje elvész, mint porszem a mindenségben, végső eredménye ennek kis iparosaink elszegényedése.

De ujból azt hangoztatjuk, amit már többször tettünk, hogy ahol az egyén ereje kevés a sikerhez, ott az egyesülésben, a szövetkezetben kell keresnünk a boldogulás csiráját. S hogy már nem frázis az ipari szövetkezetek szép eredményei.

Itt van például a „Temesvári Ipar Hitelszövetkezet.“ Ez a szövetkezet, mint az Orsz. Közp. Hitelsz. tagja, azonkivül, hogy a tagoknak olcsó hitelt eszközölt ki, még különböző módon is támogatta a tagokat. A jelentés szerint: A szövetkezet kebelében fennálló állandó kiállitás és mintaraktár bonyolitotta le sok kis iparos üzletének kereskedelmi részét. A szövetkezetben tömörülnek a különböző szakmáju kisiparosok közös bevásárlás és eladás céljából s az itt elért anyagi haszon nagyban lendit a kisiparosok eddigi sanyaru helyzetén. Hogy mily kiváló szerepe lesz a jövő közgazdasági életben az ily szövetkezeteknek mutatja az, hogy már tizezernél több ama iparosok száma, akik százharminc ily szövetkezetben egyesültek s amelyek mind oly szépen működnek, mint e fentemlitett.

Kell-e ennél szebb jövőjét festeni az ipari szövetkezeteknek?! Városunk kisiparosait okvetlen meg kell nyernünk az ily ipari szövetkezetek eszméjének. Meg kell inditani a mozgalmat iparosaink vezetőinek, mert hisz az örökös panasz és feljajdulás „meghallgatásával“ nem segitünk nyomoruságos helyzetünkön.

Álljanak össze iparosaink, kik erejüket, amely most elvész a közgazdasági forgatagban, tegyék össze egy ipari szövetkezetben és sorsuk javulni fog. Ez egyedüli utja boldogulásuknak, ez a lobogó fáklya az, amely kivezeti őket nyomorgó helyzetükből. Ha nem követik ezt, akkor eltünnek a közgazdaság szinteréről nyomtalanul!

M. KIR. MÚZEUM KÖNYV-TÁRA

Hirek.

Névváltoztatás.

Lindenstein Mór helybeli helypénzbérlet kezelője vezetéknevének „Dobó“ névre kért átváltoztatását a belügyminiszter megengedte.

Szórakoztató délután.

A nagykanizsai kath. legényegylet ma délután a főgymnásium rajztermében tartandó szórakoztató délután műsora következő: 1. Vándor legény. Szavalja Leidl Lajos egyl. tag. 2. „Serenade“ és „Dal az aranyszőke hajszálról.“ Enekli *** urhölgy. zongorán kiséri Deák Péterné urnő. 3. A kinaiakról. Felolvasás. Tartja Erdősi Bálint áll. elemi isk. tanitó. 4. Szórakozott kisasszony. Monolog. Előadja Bicsát Iluska urhölgy. 5. Részletek a „Zampa“ operéből. Zongorán négy kézre előadják: Thassy Ilona urhölgy és Eperjessy Gábor egyl. alelnök. 6. Mézeshetek után. Vigjáték egy felvonásban. Előadják: Molnár Juliska urhölgy és Eibach József egyl. tag. A műsorról itélve azt hisszük, ezen szórakoztató délután lesz egyike a legsikerültebb délutánoknak, mert a szereplők között többen vannak olyanok, kiknek játéka művészi szinvonalon áll.

Letartóztatás.

Koltay János hahóti jegyzőt, ki Pongrác (Pietsch) Jakabné kárára, hamis okmányok felhasználásával 100 ezer koronás csalást követett el, letartóztatták. Dr. Orosdy Lajos kir. ügyész tegnap aztán egyik bünrészesét is Horváth (Csizmadia) János helybeli illetőségü jegyzősegédet is letartóztatta. Ez ügyben a kir. ügyészség a legszélesebb körü nyomozást rendelte el.

Hetivásár áthelyezés.

Tekintettel, hogy folyó hó 25-én szerdán gyümölcsoltó Boldogasszony ünnepe lesz, városunkban az e napon tartatni szokott heti vásár kivételesen kedden, azaz folyó hó 24-én fog megtartatni.

Elfogott tolvaj.

Ritec Péter, ki mult év karácsony ünnepeiben Major Kálmán helybeli lakós kárára lopást követett el, a rendőrség megkeresésére Kis-Celen letartóztatták. A tolvajt haza szállitották, hogy leszámoljon a helybeli kir. járásbiróság előtt elkövetett bünével.

Városunk lakóssága és névmagyarositás.

Aki városunkat összehasonlitja a 30 év előtti Nagykanizsával, örömmel konstatálja, hogy igazán magyarosodtunk. Azonban bármely osztrák vigéc, ha végig sétál a Fő-uton, kereskedőink cégtáblái után, joggal azt hihetné, hogy osztrák városban van. Városunk erőteljes magyarosodása egy csöppet sem áll arányban városunk lakósságának névmagyarositásával. Különösen kereskedőink ragaszkodnak nagyon idegen hangzásu nevükhöz. Megértjük, hogy régi cégek megváltoztatása a kereskedőknél bizonyos tekintetben kellemetlenséggel jár, ámde ez csak nagyon rövid ideig tartó akadály lehet, a melynél fontosabb, ha a magyar kereskedőnek nemcsak a szelleme, de a neve is magyar. Mert az mégis csak szomoru, ha az egész Fő-uton, hol a kereskedők zöme van, csupán három cégtáblán van magyar név.

Mikor éhes a jóllakott is.

Kiskanizsáról egy egyszerü földmives gazda fia katonasor után elment Budapestre, hogy a fővárosban próbáljon szerencsét. Pedig itthon is emberségesen megélhetett volna. A szerencse kedvezett emberünknek és rövidesen azt irhatta haza öcscsének, jöjjön föl ő is; megélhetnek az ő üzletéből ketten is. Szénnel kereskedtek és kis vevőkörre téve szert, csakhamar néhány száz forintot meg is takaritottak. Az öregebbik meg is nősült, a kis apróság is elérkezett a házhoz és most már azt hihetné az ember: misem hiányzott a boldogsághoz. Az elmult héten csak jön haza Budapestről az asszony a szülői házhoz. Nem hoz magával semmi mást, mint kicsiny gyermekét és boldogsággal arcán meséli, hogy most kezdődik a gyöngyélet. A gyerökök pénzzé tettek Budapesten mindent, eladták üzletecskéjöket és már utban is vannak — Amerika felé, ahol az utcán aranyban gázolnak az emberek és ebből az aranyból ők is merni akarnak és ha azzal beteltek, hazajönnek és nem adják olcsóbban, mig meg nem veszik a lazsnaki Backkastélyt! Mily keserves csalódás vár a szerencsétlen, elkapatott emberekre az uj világban. Hitelt adtak valamely lelketlen kivándorlási ügynöknek, aki csak pénzöket akarta elharácsolni és igy eldobták magoktól a biztos keresetet, a jó üzletet, a családi boldog életet, hogy neki menjenek a bizonytalan jövőnek. Azaz nem is bizonytalan, mert az a két kiskanizsai ember bizonyára visszatér majd Kiskanizsára lerongyolva, tört reményekkel és most majd izlik nékik ismét a földmunka is, melyet nem is oly régen legnagyobbra becsültek széles e világon. És mikor azt el akarták kerülni és Budapestre mentek, hogy ott könnyebb munkával többet keressenek, akkor már elégedetlenség lopódzott lelkükbe és ez volt a büntetés, hogy kivágytak saját körükből. Amerikában csakhamar meg fogják tudni, hogy mégis csak a szülőföldből eltörő kalász a legszebb és legédesebb arany és mikor azt ringatja az esti szellő, nincs az a kincs, mely ezzel fölérne!

Nagy tüz.

Dobronakon a mult héten nagy tüzvész pusztitott, mely 19 lakóházat melléképületekkel együtt elhamvasztott. A községben nagy az inség; ehhez járul még az a körülmény, hogy csak három ház volt biztositva. Az inségesek részére gyüjtést inditottak, számitva a nemes emberbarátok jószivüségére.

Uj telep a Balaton mellett.

A Balatonpart örvendetes haladásának ujabb hirét halljuk. Gr. Zichy Béla lengyeltóti nagybirtokos, arisztokráciánknak egyik kiváló tagja, a Fonyód- és Mária-telep között elterülő parti birtokát 1600 négyszög öles területü részletekre eldarabolta, a melyeket 1200 koronájával bocsát forgalomba. A felosztott területen gyönyörü fenyves van, ugy hogy a villákat árnyas helyre épithetik, a mi biztositja az uj telep fellendülését. A telep állomása egyik részen Fonyód, másik része Mária-telep.

Mit jelent az „ágyó“?

A napokban egy viszálykodó házaspár jelent meg a rendőrkapitányságnál, hogy tegyen törvényt felettük, — Arról panaszkodott ugyanis a férj, hogy felesége, a kivel huszonhét esztendeig békében élt, a mult héten minden ok nélkül otthagyta.

Faggatja Farkas bácsi az asszonyt, hogy mi oka lehetett az eltávozásra s igyekszik rábeszélni, hogy térjen vissza a férjéhez.

— De uram, nem megyek én többet annak a házatájékára se, aki engem oly csufosan megbántott.

— Hát mivel bántotta meg?

— Avval kérem, hogy a multkor azt találta mondani, hogy ha mindig morog rám, biz Isten, itt hagyom, oszt erre azt merte mondani, hogy „ágyó!“

— Hát aztán mi van ebben rossz?

— Mi van benne? Hát nem tudja a tekintetes ur, hogy mit tesz az „ágyó?“

— No hát mit tesz? kérdi kiváncsian Farkas bácsi.

— Mit tesz! Hát azt teszi, hogy ott egye meg a fene kendet ahun van!

Leégett malom.

Lukács Ferenc és Horváth Ferenc tulajdonát képezett korongi hajómalom a minap leégett. — A tüzet állitólag Luthár Markó molnárlegény okozta, aki éjszaka elaludván, a malmot üresen hagyta járni, minek következtében a megtüzesedett tengelytől a faszerkezet meggyuladt. A tüz által okozott kár 3460 korona.

Legjobb és legmegbizhatóbb kerti és gazdasági **magvak,**

valódi magyar lucerna, belföldi vörös virágu lóher, Gróf Teleki Arvéd-féle sárga és óriási vörösfaju burgondia takarmány répamag; ugyszintén francia perje, muharmag, különféle fűmag, baltacim, biborhere **arankamentes és csiraképes minőségben** a legolcsóbb árban kaphatók

Balaton Testvérek

füszer és magkereskedésében Nagykanizsán.

Kitünő minőségü **oltó gummi és oltó kések**

legjutányosabb árban kaphatók

Weiss és Ledofsky cégnél

Nagykanizsán.

Mindennemü könyv jutányos áron

szép és tartós bekötését

gyorsan teljesiti

Krausz és Farkas

ujonnan felszerelt

könyvkötészete.

Minden e szakba vágó munka tartós és izléses kivitelben.

Iskolaszerek dus választékban.

Jutányos árak! Pontos kiszolgálás!

Üzletalapitás 1877. évben.

MILTÉNYI SÁNDOR CIPÉSZMESTER

ajánlja dusan felszerelt raktárát,

hol mindennemü uri-, női-, gyermek- és babycipők, bokavédők, bőrharisnyák (gamaschnik), bőr és cipőkenőcsök és minden e szakmába vágó áruk

a legjobb minőségben

jutányos áron beszerezhetők.

Mérték után rendelt lábbelik különös gonddal készülnek.

Hirdetmény.

Vb. Dr. Hauser János közadós csődtömegéhez tartozó a csődleltár 1322 és 1323. tétel számai alatt leltározott következő ingatlanok, u. m.:

a nkanizsai 702. sz. tjkvben 776 hrsz. a. felvett ház a 485. régi, illetve házak a 9 és 11. uj népsorszám alatt udvar és kerttel;

az ugyanazon tjkvben 1328. hrsz. a. foglalt szántóföld az alsó-kukoricás kertben,

az ugyanazon tjkvben 2215. hrsz. a. foglalt szántóföld és pajta a szabad-hegyen és

az ugyanazon tjkvben 4513. és 4520. hrsz. a. foglalt rét a gondotai nyugoti dülőben, továbbá:

a somogy-szent-miklósi 223. sz. tjkvben 1601. hrsz. a. felvett szentgyörgyvári szőllő, zárt irásbeli ajánlati verseny utján szabadkézből eladatnak. Az ajánlatok 1903. április 2-án délután 4 óráig az alulirt tömeggondnoknál benyujtandók, hol az ajánlati feltételek is betekinthetők és az ajánlattevők által aláirandók.

Dr. Bentzik Ferenc
tömeggondnok.

Étkezde.

Van szerencsém a t. közönség becses tudomására hozni, hogy özv. Kreisler Henrikné Erzsébet királyné-téren levő

Kóser-étkezdéjét

átvettem. Havi étkezőket házban és házon kivül elfogadok.

Olcsó szálló szobák kaphatók.

A t. közönség b. párfogását kérem,

teljes tisztelettel
Özv. Kreisler Henrikné
utóda.

Ház-eladás.

Zrinyi Miklós utca 16. sz. ház 485 □-öl telek, jó házi kerttel, utcára kiépithető telek jutányos ár és jó feltételek mellett

eladó.

Közel a Fő-térhez!

Bővebbet a kiadóhivatalban.

LACKENBACHER EDE

szállitási és költözködési vállalata



NAGYKANIZSA

Erzsébet királyné-tér. Kinizsy-utcza.

II. évfolyam 82. sz. Nagy-Kanizsa, 1903. hétfő március 23. Egyes száma 2 fillér

NAGYKANIZSAI FRISS UJSÁG

Előfizetési ára:
Helyben házhoz hordva egy hóra 60 fillér. ∴ ∴ ∴
Vidékre póstai küldéssel egy hóra 1 korona 20 fillér.

Kiadó tulajdonosok: Krausz és Farkas.
Szerkesztőség és kiadóhivatal: Krausz és Farkas papirkereskedése.

Felelős szerkesztő: ILOSVA HUGÓ.

Megjelenik naponta korán reggel.
Nyomatott a „Nagykanizsai Friss Ujság" szerződéses nyomdájában.

Ismét Gotterhalte botrány. Vád alá helyezett képviselő.

A hitelszerzés nehézségei.

Sulyos nehézségekkel jár az iparosra nézve — a nagyiparos kivételével — a hitel igénybe vétele, mely a pénzintézeteknél természetesen bizonyos formákhoz, nevezetesen az egyetemleges jótállás elvéhez van kötve.

A középiparos, ki rendszerint üzleti váltók felett rendelkezik, ezeket legalább részben leszámitoltathatja, de legtöbb esetben kénytelen a váltókat visszaváltani vagy ujakkal pótolni, minthogy a magyar vevő kisebb része tekinti a váltó pontos időben való beváltását kötelességnek, a hitelező pedig a váltókat fizetésképes vevő ellen annak elmaradása veszélye nélkül nem perelheti.

Eltekintve ezen hitelélvezet kellemetlen oldalától, az ily módon nyerhető hitel nem elégséges.

Az ujabb időben meghonositott hitelnyujtás nyilt követelésekre nehézkes és drága.

A kisiparos idegenkedik valamely pénzintézethez fordulni hitelért, minthogy erre csak akkor van kilátása, ha ebben két társa támogatja. Amennyiben ezek hajlandók benyujtandó váltóit aláirni, viszonzásra kénytelen és kölcsönt háromszoros összegeért szavatol. Semhogy egy tisztességes kisiparos az ebből eredhető oly gondoknak kitegye magát, melyek munkálkodását és gondolkodási képességét megbénitják, de végzetesekké is válhatnának; inkább mellőzi műhelye fejlesztését.

A kisipar a hitelkeresés nehézségei következtében nem vehet részt szállitási versenytárgyalásokban, minthogy nincs azon helyzetben, hogy óvadékot tegyen le és nem képes szállitmánya kifizetését megvárni. Oly szállitásokra, melyekre a kisipar volna hivatva, gazdag vállalkozók versenyeznek, kik a szállitandó árukat kisiparosoktól szerzik be. A szállító rendszerint maga szállitja a kisiparosoknak a nyersárut, ezt igyekszik, gyakran a minőség rovására, lehető olcsón beszerezni, a kisiparosnak fizetett munkadij többnyire oly csekély, hogy ezért jó munkát szállitani lehetetlen; ennek következménye az, hogy a szállitmányt nagyon drágán fizettetik meg, az áru rendesen silányabb, mintha az egyenesen a kisipar műhelyéből szállittatott volna, a kisiparostól az őt megillető kereslet nagyobb része megvonatott és ez alig keresete meg kenyerét, a szállító pedig meggazdagodik. Ujabb időben ezen bajon igyekeznek szövetkezeti uton segiteni, de eddig nem kielégitő eredménnyel, amennyiben a beszállitott áru nem egyenlő; kitartással azonban ezen baj elimináltható.

A kormány hitelszövetkezetek létesitése által igyekszik a kisipar hitelszerzésén könnyebbitni. Nem kivánom ezen intézményt kritikám tárgyává tenni, minthogy tényleg eredményeket mutat fel és a kisipar fejlődését sok esetben üdvösen befolyásolja, de egészben véve ezen intézmény a kisipar gyenge előmozditójának tekinthető.

Dr. Zólyomi Wagner Jenő.

Elektromos pápaszem.

A bécsi Reichswehr Stirns Péter tanárnak egy találmányával foglalkozik, amelynek az a célja van, hogy a vakok lássanak és mellékesen még azt is eredményezné, hogy nagy távolságokban levő tárgyakat az eddigi eszközöknél sokkal jelentékenyebben közeliti meg az épszemü embernek.

Nincs senki, aki áhitattal ne fohászkodnék Stirns tanár teljes sikeréért, amely a bécsi lap közlése szerint nemcsak azoknak adná vissza a szemükvilágát, akik valamikor láttak már, hanem még a vakon született embereknek is.

A találmány azon az elven alapszik, hogy a tárgyak képét közvetetlenül az agyra viszi át, mert az ember tudvalevőleg nem a szemével, hanem az agyával lát.

Szóval a találmány a vakoknál hiányzó szemet pótolná.

A tárgyak képének az agygyal való közvetitése elektromos áram utján történik, innen a találmány elnevezése — elektromos pápaszem. Stirns tanár még nem nyilatkozott részletesen találmányáról, mert még tökéletesiteni akarja, de dr. Caze, aki a találmányról a bécsi lapban megemlékezik, megtudott annyit, amennyit a professzor csak jónak látott elárulni. Látogatását a következőkben irja le.

— Stirns tanár kicsiny sötét szobába vezetett és bekötötte a szememet. Teljes vakságra kárhoztatva ültem s hallottam, mint jár-kel, majd gyufát dörzsöl, lámpát gyujt, de a legnagyobb erőfeszitéssel sem sikerült csak világitó sugárt is észlelnem.

Hirtelen éreztem hogy Stirns tanár a halántékomhoz szoritja az apparátust s csaknem abban a pillanatban gyönge világosságot észleltem, amelyből a körülöttem lévő tárgyakat, ha csak elmosódott körvonalakban is megtudtam különböztetni.

Később egészen tisztán kezet pillantottam meg az arcom előtt, számlálnattam a kinyujtott ujjakat. A világosság egyre erősebb lett tisztán megkülönböztethettem a szobában a butorokat két asztalt és nyolc széket. Az volt az érzésem, hogy teljesen visszanyerem látóképességemet, ha a kisérlet tovább folyik. Halántékom körül könnyü elektromos áramot éreztem szakadatlanul. Ez érzésem hirtelen megszünt, ismét elsötétült minden előttem. A kisérlet véget ért.

Mentés a tengeren.

Körülbelül tizezer hajó pusztul el évente a tengeren. Az emberélet, amely vele pusztul, kiszámithatatlan. Hiába tökéletesednek a járművek s hiába közlekednek az oceánokon városoknak beillő hajóóriások, minduntalan itt is, ott is eltünik egy hajó, mely emberekkel, kincsekkel megrakodva indult el és sohasem tért vissza többé.

Néhány év előtt sürü egymásutánban több világraszóló tengeri tragédia történt. A La Manche csatornában elsülyedt a hatalmas „Elba" s az Atlanti tengeren roppant össze a „Bourgogne", a büszke francia oceánjáró, amely sok száz utast hozott Amerikából.

A Bourgogne utasai között ott veszett egy dusgazdag amerikai is, Anthony Pollok s az örökösei akkor 100.000 koronát tüztek ki pályadijul olyan találmányra, amely meg tudja akadályozni a hajók összeütközését vagy amely megmentse a vizhaláltól azokat, akik a hajóval szerencsétlenül járnak.

Eddigelé 286 különböző találmányt nyujtottak be ahoz a nemzetközi zsürihez, amely a pályázat fölött dönteni hivatott. De egy sem felelt meg a feltételeknek.

A legutóbbi ilyen pályamübirálatot 1901-ben tartották. Olyan gépszerkezetet azonban, mely meg tudná állitani néhány szempillantás alatt a száguldva haladó hajókerekeket, ha a hajók sürü ködben egymásra rontanak vagy olyan szerkezetet, amely egyszerre tüzet is olt, csolnakot is old és embereket ment ki a hullámokból, nem tudott egy pályázó sem konstruálni.

A sok meddő kisérlet után az „Association internationale de la marine" most azt az ajánlatot tette a Pollok-családnak, változtassa meg az alapitványt akként, hogy a 100.000 frank kamatai-tól időközönkint kisebb jutalmakat, érmeket és ösztöndijakat adjanak oly találmányokért, amelyek legalább részletekben tökéletesitik a mentést. A család az ajánlatot el is fogadta s most e szerint változtatták meg a Pollok-alap föltételeit

A vámtarifa és a gazdák.

Ha a mi érdekelt kereskedelmi, ipari és mezőgazdasági köreink azt az agilitást fejtették volna ki és fejtenék ki, melylyel az osztrák kereskedők, iparosok és mezőgazdák érdekeiket az uj vámtarifa keretében érvényre juttatni igyekeztek és igyekeznek, akkor aligha jutna az osztrák kormánynak annyi elismerés az osztrák képviselőházban az osztrák érdekek megvédéséért, mint amennyiben most, hogy a kiegyezést tárgyalni kezdték, már eddig is része volt.

Elismerik, hogy nyomós vivmányokat ért el Ausztria számára, de azért nem érik be azzal, hogy Magyarországot sikerült alaposan becsaponiok, még többet is akarnak s azért még mindig agitálnak, hogy a parlamenti tárgyalások alkalmával még jobban osztrák részre billentsék a már ugyis nagyon odahuzó mérleget.

Különösen az osztrák agráriusok központja fejt ki e tekintetben rendkivül élénk tevékenységet, hogy a mezőgazdasági vámokat felemeljék. Hogy sikere annál bizonyosabb legyen, segitségül hivja a magyar gazdákat is, hogy vessék neki ők is vállukat a szekerének, s tolják vele együtt. Most is átiratot intézett az osztrák gazdák központja az országos magyar gazdasági egyesülethez, valamint a Magyar Gazdasági szövetséghez, melyben azt a kérelmet intézi a két mező- és közgazdasági szervezethez, hogy támogassa az autonom vámtarifa mezőgazdasági vonatkozásu tételeinek a felemelésére irányuló törekvéseiben.

Az átirat mellett a Centralstelle közli a tarifális tételeket, valamint az általa javaslatba hozott emeléseket, melyek közül a jelentékenyebbek a következők. Arpa: 4 kor. maximál.s vám 6 koronára emelendő, a 280 korona minimális vám pedig 4 koronára. Maláta 3.40 koronáról 8 koronára. Rizs 6 kor helyett 8 kor. Burgonya a tervezett vámmentesség helyett február 15-től jul. 41-éig 4 kor., aug. 1-től február 14 ig 2 kor. vámmal terhelendő. Az ökörnél a 60 kor. vám 72-re, a bikánál a 32 kor. 72-re, a tehénnél 30 kor. 54-re, a növendékmarhánál a 18 kor. 54-re, a borjunál az 5 kor. 18 koronára emelendő. A sertések vámtételei e tervezet szerint a következők. 10 kilogrammnál nem nehezebb 3·60 kor., 90 kilogrammig 36 kor., 90 kilogrammon 54 korona. Lovak: két évesnél idősebb 100 kor. helyett 180 kor., két évesig 50 kor. helyett 144 kor. Javasolja továbbá a Centralstelle tervezete, hogy a hazai len és kendertermelés, továbbá a juh és selyemtenyésztés érdekeinek megvédelmezése okából vámmentesség ne engedélyeztessék semmi textil nyersanyagra s a tervezet ezen eddig vámmentes anyagokra 12·60 koronás vámtételeket hoz javaslatba. Az osztrák Centralstellenek ezt a tervezetét az OMGE. a vámügyi bizottságában, a Magyar Gazdaszövetség pedig igazgatósági ülésében tárgyalja.

Egy hajó katasztrófája.

— Saját tudósitónktól. —

Szombaton este a Cossack nevü angol gőzhajó szokatlan teherrel érkezett a corunai kikötőbe. Egy nagy, három árbocos hajót vontszolt, a vitorlásnak Taxmann a neve.

Az angol gőzös a kikötőtől százhusz mérföldnyire, a nyilt tengeren találta a vitorlást. Ott hánykódott, a hullámok kényére bizva, elhagyottan, népteleníl. Egy teremtett lélek nem volt rajta.

Az angol matrózok átkutatták a hajót: ép volt minden része, rendben minden, a rakomány érintetlen. Csak a mentőcsónakok hiányoztak és a viztartók állak üresen, kiszáradva. Ez adta meg a rejtély kulcsát. A hajón elfogyott az ivóviz és a szomjuságtól elgyötört legénység kétségbeesésében csónakra kapott és elindult vizet keresni — a tengeren.

Akadtak-e hajóra, amelynek a viztartójából égő szomjuságukat csillapithatták, nem tudni. Idáig semmi hir felőlük. A vitorláson a kapitány szobájában az asztalon kinyitott bibliát találtak. Az óra, a mely a falon függött, még járt.

Ismét Gotterhalte botrány.

— Saját tudósitónktól. —

A GötterLálte gyülöletes hangjai zavarták meg Lippán március idusának ünnepét. Ebben a sajnálatos dologban azonban a résztvevők egy része is hibás.

Mint minden esztendőben, ez idén is szép ünnepelt ült a lippai társaskör március tizenötödikén. A József főherceg szállóban rendezett társasvacsorával ünnepelte meg a hazafiság évfordulót, amelynek jelentőségét a lelkes felköszöntők hosszu sora méltatta. A bankettet voltaképen a társaskör vezetőségét tevő értelmiség rendezte, falragaszokon invitálva meg a község polgárságát, amelynek minden rétegéből szépszámban jelentek meg a hazafiság ünnepélyen. Világosabban szólva, voltak ott urak és parasztok.

Éjfélig jártak a felköszöntők a cigány hazafias nótázása közben. Az ünnep mámora, mintha kiölte volna a rangkülönbség érzetét a lelkekből, urak és parasztok egyesülni látszottak a hazafi lelkesedésben és egyforma örömmel dicsőitették a szabadságot és testvériséget. Amint később kisült, nem egyébért, mint azért, mert ez így szokás március tizenötödikén, ama emlékezetes március óta, amelynek ifjusa aranyos betükkel van fölirva a történelem lapjára.

Ahogy a nagymutató lepergett a tizenkettőről és az idő kereke egy nappal, az ugynevezett intelligencia fölmentve érezte magát az egyenlőségre tett fogadalom alól és a banket kétfajtáju közönsége sorából; az urak feleségeikkel együtt testületileg faképnél hagyták a parasztokat, a „polgári elemet" és visszavonultak a társaskör szállóbeli helyiségébe, hogy elülről kezdjék a maguk mulatságát. Éjfélig — gondolták — megtagadva uri mivoltunkat, testvéresültünk a parasztal, minthogy ez március tizenötödikén hazafias kötelesség, de miután lepergett a 24 óra, meg kell értetnünk vele, hogy vége a barátságnak.

A kiválás testületileg történt és a vak is látta, hogy az uri elem megelőzelte a dicsőséget. Az ugynevezett polgári elem is megértette a bántó mellőztetést és a sérelem miatt a hazafiság ünnepi érzése helyett a boszuvágy szenvedélye lobogott föl a szivekben. És ahogy ennek kifejezést adtak, abban megyaláztak a szabadság szent ünnepét. A cigánynyal huzatták a Gotterhaltet és huzatták mindaddig, mig a társaskör helyiségét megbotránkozással el nem hagyták a különválásukkal tüntető urak.

Ilyen gyalázat esett meg Lippán, egyforma szégyenére a botrányt rendező mindkét tábornak. Az uraknak, akik az egyenlőség ünnepén az egyenlőség ellen tüntetnek és azoknak a lenézett polgároknak, akik a hazafiui érzületet durva megbántásával elégitettek ki személyes bosszuvágyukat.

Az állatszeliditőkről.

Sok vita folyt már arról, hogy az állatszeliditőknek szépsége befolyással van-e a vadállatokra.

A tapasztalat azt mutatja, hogy a tigrisre, oroszlánra, egyáltalán a macskafajtákra, továbbá a madarakra és majmokra igenis befolyással van.

Érdekes például szolgál erre a marokkói szultánnak egy szelid oroszlánja, amely csinyos, fiatal hölgyekkel szemben nagyon barátságosan viselkedett, ha azonban idősebb nő közeledett feléje, nyomban a fogait vicsorgatta.

Egy tigrisről azt olvassuk, hogy oly szenvedélyesen ragaszkodott egy szép fiatal asszonyhoz, hogy kétségbeesetten üvöltött, amikor az nem jött többé hozzá, nem evett többé egy falatot sem, megbetegedett és nemsokára meg is döglött.

Az orrszarvuaknál a szeliditőnő szépsége, vagy rutasága semmiféle szerepet nem játszik. Az állatoknak feltünően finom érzékük van a férfi és nő közötti kellő eset illetőleg. Hogy például him papagájával állunk szemben, vagy nőstényével, azt legkönnyebb ugy kitalálni, hogy a férfihoz vonzódik a vagy az asszonyhoz közelit inkább. Az állat [illegible]

nem ujság ez. Igy Jäger tanár egy helyütt igy ir erről a dologról: Vadállat a tiim szeliditése könnyebben sikerül egy asszonynak viszont a nőstényt könnyebben szeliditheti a férfi; az én két szelid nőstény farkasom ugy ragaszkodik hozzám és a fiaimhoz, mint egy kutya, a feleségemre és a szobalányomra azonban haragos tekintettel néznek és morognak.

A nőstény kutya sokkal hivebb viselkedést tanusit a férfi iránt, mint az asszonynyal szemben és viszont.

Némely kutyabarát szivesebben tartana nősténykutyát, minthogy azonban a felesége nem képes megérteni vele, könytelen durva és makrancos kan-ebet türni még a házánál.

Hogy a bikával könnyebben tud bánni a szolgálóleány, mint a szolga, az rég ismert dolog.

Tapasztalataim szerint ez az ellenkező iránt érzett szimpátia leginkább a rókáknál, medvéknél, szarvasoknál, antilopoknál, macskafajoknál és papagályoknál nyilvánul oklatánsan.

Izy érthető, hogy az ókorban miért ép az asszonyok tüntek ki állatszeliditőművészetükkel.

Golyófogó.

A katonai gyakorlatok hasznát sok tekintetben csökkenti az, hogy a csapatok egymásra nem lőhetnek éles tölténnyel; hogy mégis lehetőleg utánozzák a háborus helyzetet, lőnek, de csak vaktöltéssel.

De az ugynevezett füstnélküli lőport valami szilárd testtel kell beleszoritani a tölténybe, hogy az a lövésnél hasonló hangot és gyenge füstöt adjon, mint az éles töltés. E mellett persze szükséges, hogy az a szilárd töltés ártalmatlanná legyen, amint a fegyver csövét elhagyja. Ezeknek a sok tekintetben ellenkező feltételeknek egészen jól megfelelő vaktöltést még mindig nem sikerült készíteni, dacára, hogy a porosz hadügyminiszterium 1891-ben 100.000 márkás dijat tüzött ki rá.

Eddig még leginkább bevált a fagolyó, de ez is gyakran okoz sebesülést, sőt még halálos balesetet is, ha az ellenségre közelről tüzeltek vele; azért a legutóbbi hadgyakorlatokon a fagolyókkal való tüzelést is beszüntették, ha az ellenfél bizonyos közelségbe ért.

Eltekintve attól, hogy a gyakorlat ily módon sokat veszit komolyságából, még elnes kizárva, hogy tulbuzgóságból baleset ne származzék.

Ebből a szempontból érdekes az az ujitás, melyet egy Kussmann nevü német most szabadalmazott és amely a katona fegyverek csövére alkalmazott kis hüvelyből áll. Ez a golyót a cső végén irányából kiteriti és vagy teljesen porrá morzsolja, ugy hogy egész falselhő keletkezik, vagy pedig felfelé irányitja a nagyobb darabokat és igy ártalmatlanná teszi azokat. Sőt még az éles töltényt is ugy eltéritli, mint azt a próbák mutatják, hogy azzal is teljesen veszélytelenül lehet az ellenfélre tüzelni.

Ezzel eleje volna véve azoknak a gyakori balesteknek is, melyek gyakorlatokon előfordulnak, amikor a vaktöltések közé véletlenül éles töltések is kerülnek.

A védő csövecskét forgatható lappal el is lehet sárni, amikor a puskacső belsejét védi. Az ilyen hüvelylyel ellátott puskák vaktöltéssel is rugnak, mert a felhajlitott végén a gáz hirtelen kitódulása meg van akadályozva. Ez is előny, mert ez által is jobban hasonlit a vaklövés az éles töltéssel való lövéshez és igy a katonák jobban megszokják azt.

Gyilkosság az ablakon keresztül.

— Saját tudósitónktól. —

Vakmerő gyilkosság tartja izgatottságban Szalas község lakosságát.

Az áldozat Bratu (Tisku) Mojsze 68 éves jómódu gazda, kit vasárnap este ismeretlen tettes az ablakon keresztül lelőtt. A golyó a szerencsétlen aggastyánnak jobb halántékába furódott és rögtön halált okozott.

Bratu nemrégiben ujra megnősült és [illegible]

üem élnek békében egymással, mert az öreg folyton feltékenységével gyötörte fiatal feleségét.

Mindazonáltal egész vagyonát, mely meghaladja az 50,000 koronát, közjegyzői okirattal elhalálozása esetén nejére hagyta. Sok mindent rebesgetnek a faluban és többeket gyanusitanak a gyilkosság elkövetésével, de a vizsgálat eddig még nem vezetett biztos nyomra.

Vád alá helyezett képviselő.

— Saját tudósitónktól. —

A szegedi királyi ügyészség vádiratot szerkesztett most egy olyan ügyben, amiről még nem szerepelt a büntetőtörvényszék főtárgyalásainak sorrendjén. A fővádlott a csongrádi választókerület képviselőjelöltje, Baross János dr, aki Fekete Lajos, Kaszaniczky Dénes és Szlávik János társaságában kerül majd a szegedi büntetőtörvényszék elé a büntetőtörvénykönyv 186. §-ába ütköző, polgárok választói joga ellen elkövetett vétség miatt.

A kir. ügyészség vádirata szerint a nevezett vádlottak a terhükre rótt cselekményt „az által követték el, hogy Fekete Lajos 1901. október 8-án Kaszaniczky Dénes és Szlavik János pedig október 9-én ugyanazon évben Csongrádon egy-egy Baross-párti kortesvacsorát rendeztek, melyen mindegyikén legalább 100—120 választó vett részt.

A választópolgárokat etették és itatták abból a célból, hogy azok a Csongrádon megtartott orszá gyülési képviselőválasztáson ne Hegyi Antalra, hanem Barossra szavazzanak.

A babona.

Nemrég történt, hogy a városi magyar határtól alig négy-ötszáz lépésnyire levő Musinka községben Nohoj Vaszili ellopott az erdőből háromszáz darab fenyőcsemetét.

A tolvaj magyar földön eladta a fácskákat s a jó vásár után hazafelé ballagott. Öröme azonban szomoruságra változott, mert kitudódott, hogy ő a tolvaj s a biróság 540 korona pénzbirságra itélte.

Nohoj ettől az időtől kezdve fúnek, fának elmesélte, hogy ha el nem engedik neki a birságot, fölakasztja magát. Amikor a fizetség ideje elkövetkezett, Nohoj eltünt.

A magyar és galiciai határszéli községekben gyorsan elterjedt ennek a hire mindenki meg volt róla győződve, hogy a paraszt fölakasztotta magát.

A következő napokban már azt beszélték, hogy Nohoj lelkéből vámpir lett, aki éjszakánkint sorra fogja látogatni ismerőseit s megöli őket.

Ez a babona nagy rémületet keltett az egész vidéken; a hátrább emberek éjjel lesbe álltak, hogy átszuriák a vámpir szivét, mert csak igy ölhetik meg.

Az általános rémületben történt a minap, hogy Sutyák Teofil krinyicai csendőrőrsvezető Musinka községbe igyekezett. Rászakadt az éjjel s az erdőben egy fa alatt lefeküdt.

Egyszerre arra riadt föl álmából, hogy valami nehéz test jár rajta. Rögtön a vámpirra gondolt, de azért, nem vesztette el bátorságát.

Miután a vaksötétségben nem láthatta ki van körülötte, össze-vissza szurkált a levegőben, aztán Musinka községbe szaladt.

Reggel a falubeliekkel kiment az erdőbe s föikereste azt a fát, amely alatt a rémes eset történt vele. Ott találták fölakasztva az eltünt Noboj Vaszilit. A szél lóbálta a holttestet, amely éjszaka táhimbalózott a csendőrre is s ettől rémült meg.

A csendőr szuronya átjárta a halott szivét is. A nép már megnyugodott, mert a vámpir meghalt.

—

A becsületes bünös.

— Saját tudósitónktól. —

Az nem mindig ellentét. Sőt összeférő két fogalom is lehet. Annyi csürés-csavaró, hazudozó vádlott után, akik a biróságot naponként félrevezetik és menekülni igyekeznek cselekedetük következménye alól, valóban jól esett ma egy talpig becsületes, őszinte vádlottat és előéletet látni. A neve Kecskés Pál, jelenleg tüzérkatona. Amikor a „bünc selekmény"-t elkövette, tavaly május havában, a magyar köztisztviselők fogyasztási szövetkezetének kocsisa volt.

Ilyen minőségben mult május év havában a Kálvin-téren hajtotta a szövetkezet lovait és mivelhogy már egy izben a villamoskocsival összeütközött, minden figyelmét a közelgő villamos felé terelte és a szintén közelgő postai kocsit nem vette figyelembe. Kocsija ennek folytán a postakocsival összeütközött. Kádár János, a posta kocsisa összeütközés folytán leesett a kocsiról és a kartát törte el.

Kecskés gondatlanság által okozott sulyos testi sértés vétsége miatt állott ma a büntetőtörvényszék előtt. A vádlott Szepessy dr tárgyalási elnök kérdésére egészen kategorice kijelentette:

— Igenis, bünösnek érzem magamat. Az összeütközésnek oka csakis én vagyok. Elbámészkodtam és ezért történt a szerencsétlenség, az én vigyázatlanságom okozta a bajt.

A törvényszék dr Gruber ügyész vádbeszédé után a vádlottat négy napi fogházra és tiz korona pénzbüntetésre itélte. Az itélet jogerős

Hirek.

— **Az Amerikába szökött körjegyző.** Sátoralja-Ujhelyről irják: Füzessóry Odön főszolgabiró vezeti a vizsgálatot Szatnkay Béla bodrog-olászi körjegyző ellen, aki tudvalevőleg néhány héttel ezelőtt eltünt s valószinüleg Amerikába szökött. A vizsgálat már eddig is kideritette, hogy a hütlen körjegyző nagy sikkasztást és váltohamisitást követett el. Az elsikkasztott összeg nagyságát még nem lehetett megállapitani, mert a jegyző a főudókönyvet is elvitte. Szatnkay magántartozása is meghaladja a huszezer koronát. Füzessóry főszolgabiró a sikkasztás miatt Kocsis Ferenc bodrogsárai birót állásától felfüggesztette és Király István volt biró ellen a fegyelmi vizsgálatot elrendelte, továbbá mindkettőnak vagyonára zárlatot rendelt el.

— **A láthatatlan orkeszter.** Charles Joly a Musica cimü francia folyóiratban irja, hogy nem Wagner Richard volt az első, akinek az a gondolata támadt, hogy az orkesztert láthatatlanná tegye. A XVI. század vége felé, amikor az operákat kezdték szinpadon előadni, két olasz szinigazgató gondolkozott azon, hogy a zenekart, amely akkor még nagyon kicsiny volt, elrejtsék a közönség elől. Később Grétry francia zeneszerző egy darabja előadása alkalmával a következőket irta:

— Kivánom, hogy a zenekart elrejtsék. Se a zeneszeket, se az állványokat ne lássa a publikum, akkor a darab hatása varázsszerű lesz.

— Nem hiszem — irja Charles Joly, — hogy Wagner, aki korának egyik legmüveltebb embere volt, ne ösmerte volna a zene történetének e tényeit. Ő volt egyébként az, akinek mindig volt bátorsága olyan ujitásokat megvalósitani, amelyekre mások csak gondolni mertek.

— **Furfangos képviselő-jelölt.** Franciaország némely vidékein különös szokás divik a képviselőválasztásoknál, az ugynevezett „petit verre", amelyet a jelöltek sokszor megittoztak. Ahová a jelölt pártfogást kérni ellátogat, ott hagyományos szokás szerint meg kell inni egy pohárka pálinkát s miután a kandidátus természetesen minden házba ellátogat, ahol választó lakik, elképzelhető, hogy jóval nagyobb mennyiségü alkoholt kell a választási küzdelem alatt lenyelnie, mint amennyi a gyomrára nézve kivánatos. Az egyik departement képviselője elbeszélte a minap társának a következőt. Egyszer [illegible]

tortura hatása alól. Ha leutazott a kerületébe, egy belül kivájt botot vitt le magával; a sétabot fogóján egy ezüst kutyafej volt, amelynek a szája ki volt tátva. Minden pohárka pálinka után a kutyafejet szájához emelte s a kutya nyitott szaján át helebocsátotta a bot üregébe az alkoholt, távozása után pedig szépen félretolta a bot végén levő retesz s azu utcán kifolytatta belőle a pálinkát. Így aztán sikerült magát megválasztatnia anélkül, hogy a gyomrát tönkre kellett volna tennie.

— **Az ut megszakitása az államvasutakon.** Sok kellemetlenséggel járt az államvasutak ama szabályának teljesitése, mely szerint azoknak az utasoknak, akik 16-ik vonalszakaszu jegygyel utaztak, az utmegszakitó állomáson a megérkezéskor azonnal az állomásfőnöknél jelentkezniök kellett, hogy azt a vonatot, melylyel az utazást folytatni kivánták, megjelölték. Ha aztán nem a megjelölt vonattal utaztak tovább, a vasuti közegek sok hivlyütt érvénytelennek tekintették a jegyet és uj jegy váltására szoritották az utast. Minthogy pedig gyakran megtörténik, hogy az utját megszakitó utas az utmegszakitó állomáson hamarább elvégzi a dolgát mint az előre bejelentett vonat indul, ily esetekben csak a közt választhatott, pénz vagy időt akare veszíteni. Az államvasutak igazgatósága most segitett ezen a bajon, értesitvén a vasuti közegeket, hogy amennyiben a tizenhatodik vonatszakasszu jegygyel az utas nem az érkezéskor bemondott vonattal folytatja utját, az állomásfőnök fel van jogositva arra, hogy a vasutijegyet a már előzőleg meghatározott vonat helyett egy más 2 óran belül induló vonatra érvényesitse.

—

x **Gézsa créme** hölgyeink legkedveltebb és legnemesebb arckrémje. Egy tégely ára 60 fillér. Kapható kizárólag **Watterich Arnold** illatszer-nagykereskedőnél Budapest, VII. Dohány-utca 5. Alapittatott 1869-ben. Kitüntettetett 8 éremmel és számtalan elismerő oklevéllel.

x **Ingyen és bérmentve** kap mindenki egy kezelési könyvecskét, melyből bárki is képes hideg uton minden készülék nélkül még a legkisebb mennyiségben is **likőröket és rumot** az országszerte ismert áromájával előállitani. **Watterich Arnold**, Budapest VII. Dohány-utca 5. Alapittatott 1869-ben Kitüntettetett 8 éremmel és számtalan elismert oklevéllel.

x **Kalopsion.** Dr. Retteus (Páris csodás hatásu növénynedvekből készült arcvize, a legcsunyább foltos, kiütéses, sárga arcbőrt teljesen megtisztitja, nagymértékben megfehériti és a ráncokat eltünteti, és használata által fiatal, üde, rózsás külsőt nyerünk, használata ártalmatlanságáért kezeskedés. A Kalopsion ára: 1 üveg 20 kor., próba üveg 5 kor. **Csuz és reuma** ellen tegyen egy próbát mindenki a **Szalay-féle „Sósborszesz“**-szel, bármily régi is legyen a baj, egész biztos hatással bir, egy üveg ára 1 korona. Ugyanott a legujabb, legjobb „HERKULES“ hajusznövesztő kapható, ára 80 fillér. Vidéki megrendelések posta fordultával elintéztetnek. Szalay „Eleonora“ illatszerkereskedésében Budapest, IV., Kecskeméti-utca 6. sz. alatt.

x **Kertészkedőkek** legjobban ajánlhatják a világhirü **orfurti kerti** magvak beszerzését, melyek Budapesten porto és vámmentesen kaphatók **Radvaner** magkereskedésében V., Nádor-u. 8. Arjegyzék kivánatra ingyen és bérmentve megküldik.

— **A gazdaközönség figyelmébe** ajánljuk Grombás Jenő (Budapest, Kálvin tér 9. sz.) teljesen ujonnan berendezett elsőrangu magkereskedését, a hol kizárólag csak a legfrissebb és legmegbizhatóbb magvak árusittatnak.

x **Arjegyzék.** Brucker Adolf papir kereskedéséből, Budapest, IX. kerület Mester-utca 25. sz., fiókja V. kerület Váci ut 30. sz. — Husvéti képeslapok 100 darab finom préselt képeslap 60 kr. 100 darab selyemmel kolorirozva 75 kr. 100 darab fekete nyomásu kézi festéssel szinezve 1 frt 70 kr. Finom szalmapapir levélpapir és boritók vízvonallal 50 papir és 50 boritók 25 kr. Üzleti könyvecskék kor. fill. vonalzással jó papirból, keemény táblával mészárosoknak és henteseknek nagyon alkalmas. 100 drb 16 lappal 1 frt 50 kr, 100 drb 24 lappal 2 frt, 100 drb vászonkötéssel 60 lappal 10 frt. A legkisebb rendelést is ebben az árban szállitom. Ezek az árak ab Budapest értendők, postadij hozzá lesz számitva, a pénz előre beküldendő vagy pedig utánvét mellett 25 kr. levélbélyeg beküldése ellenében küldök teljes mintakollekciót posta dijmentesen

x **Fábián Béla** magkereskedő lapunk mai számában közölt hirdetését olvasóink szives figyelmébe ajánljuk.

— **Érdekes kishirdetés.** Egy ujság kishirdetései közt ez a pár sor vonta magára figyelmünket:

„Rokonszenves megjelenésü fiatalember, aki nősülni akar, ezen nem szokatlan uton, éltesebb uriember ismeretségét keresi, ki hajlandó lesz őt szándékáról lebeszélni.“

A hirdetésre nagyon sok uriember elentkezett a szent cél érdekében. Valamennyi nős volt.

x Dr. Bókay Árpád, egyetemi tanár — **A szinyo lipóci Salvator forrás** jelentősége cimü cikkében, többek közt következőleg nyilatkozik a Salvator vizről:

A chemiai összetételén alapuló nagyszámu gyógyjavallatok, mintaszerü kezelése és kifogástalan minősége gyógyviz-eink között egyikét az első helyeknek biztositják számára. — Azon typusu ásványvizek közé tartozik, mint a wildungeni vizek — tehát az égvényes, földes savanyuvizek közé.) — melyekről azonban Bór és lithiumtartalma előnyösen különbözteti meg. Mint ilyen a hugyszervek betegségeinek majd nem különleges ásványvize. Hugydara képződésnél és ezzel járó vesekőkinál és egyébb vizelési zavaroknál a hugyutak hurutos betegségeinél, csökkent diurésissel járó hevény és idült vesegyuladásoknál kiváló eredményeket lehet vele elérni. A köszvény gyogyitására lithium tartalmánál fogva is alkalmas. Hugyhajtó hatásban igen alkalmas. Hugyhajtó hatásban idült fémmérgezéseknél (kénes, ólom) a szervezet méregtelenitésére használható fel, ép ugy mint fertőző betegségeknél képződő toxinoknak a szervezetből való kimosására is. Antisyphilitikus kénes-kurák után ilyen eljárás mindig helyén van, a mit Bókay különösen hangsulyoz. Hasonlóképen a szervezetnek kimosása fertőző betegségek folyamán ezintén üdvös hatásu, s azt tuszi, hogy ha ezen javallatnak buzgóbban tennének eleget az orvosok, bizonyára kevesebb vesegyuladást észlelnének a vörheny folyamán. A gyomor azon betegségeinél, melyek fokozott sósav-elválasztással járnak, kitünő hatásu; szabad széndioxid tartalmánál fogva gyomorhyperaesthesióknál is jól használható. Mint minden alkalikban dusabb viz, ugy a Salvator viz is jó expectorans, amennyiben a légutak váladékát higitja, folyósitja. Diabetes mellitus gyógykezelésénél a diaetás és gyógyszeres eljáráz kiváló támogatója, különösen a diabetes köszvényes alakjánál. Fontos használata a coma diabeticum prophylaxisa szempontjából is. Egyrészt hogy vele mintegy kimossuk a szervezetet, másrészt hogy a szervezet alkalescentiájának csökkenését dusabb alkali bevitellel ellensulyozzuk.

Az elmondottak szerint a Salvator forrás gyógyvizeink között méltán fogalja el egyikét az első helyeknek.

x **Európai gyökeres és sima nemes vesszők** a legolcsóbb árban teljesen a tisztán, igen szép, gyökeres, jógverés és más hibától mentes, a legkiválóbb negyvennégy bor és csemegefajok. Kétéves gyökeres veszső, százhuszezer. Egyéves gyökeres hatszázezer. Sima ötszázezer. Gyökeres másoltvány hétszázezer. Sima zöldoltvány négyszázezer. Szines, fénynyomatu diszes árjegyzéket bárkinek is ingyen és bérmentve küld az „Ermelléki első szőlőoltványtelep“, Nagykágya, u. p. Székelyhid, melynek lapunk mai számában megjelent hirdetésére felhivjuk olvasóink figyelmét.

A Szinye-Lipóczi Lithion-forrás

Salvator kitünő sikerrel használtatik

vese, húgyhólyag- és köszvénybántalmak ellen, húgydara és viszketi nehézségeknél, a czukros húgyárnál, továbbá a légző- és emésztési szervek hurutainál.

Húgyhajtó hatású!

Vasmentes! Könnyen emészthető! Csiramentes!

Kapható ásványvizkereskedésekben vagy a Salvator-forrás igazgatóságánál Eperjesen.

KERPEL-féle

Kézfinomitó

folyadék

a durva és felrepedt kezet

3 nap alatt

bársonysimává és hófehérré

tesz.

1 üveg ára 90 fillér.

Postai szétküldés:

KERPEL gyógyszertár

BUDAPEST,

Lipót-körut 26 | f.

4 üveg rendelésénél bérmentve.

Jobb és megbizhatóbb

magvakat

olcsóbban sehol sem kapni, mint

Fábián Béla

magkereskedésében

Budapest, IX., Üllői-ut 73|B.

Arjegyzéket kérjünk.



NE vegyen más hangszert!! mig

Keményi Mihály

mű-hangszerész, cs. és kir. szabadalomtulajdonos, a magy. kir. Zene-Akademia és a cs. és kir. katonai zenekarok szállitója a 818 ábrával ellátott legujabb képes árjegyzékét ki nem olvasta, melyet ingyen és bérmentve küld Budapestről Király-utca 46 | K. sz.

Dus választék kitünő uj és régi hegedük, a legjobb hurok, cimbalmok, citerák, fuvolák, klarinettek, szárnykürtök, kőszégi dobok és kürtök, a legfaitósabb készitmények harmonikákban.

Kivitel az ország minden részébe nagyban és kicsinyben.

Csodák csodája!

Teljesen kiszoritozott legszükségesebb gyönyörü szép 100 drb. előnyomott kézimunkát 3 frtért, u. m.: 1 igen szép asztalfutó, 1 igen szép milieu, 3 igen szép tálca kendő, 1 garnitura szekrényesik 4 darabból álló, 1 garnitura konyhacsik 4 darabból álló, 1 garnitura mosdókészletiritő, 7 drb álló, 1 remek szép Pointias futó milieuvel és még 78 darab különféle előnyomatott tárgy a legszebb és legujabb mintákkal. Utánvéttel szállit.

Előnyomda intézet

Szombathely.

!! Végeladás !!

4 pár czipő csak 5 korona

Első árért lesznek a nagy mennyiségben készüzöit bevásárlás miatt eladva. Egy pár férfi és egy pár női barna vagy fekete füzős czipő erősen szegelt talppal, legujabb divat, továbbá egy pár férfi és egy pár női divatos czipő zsinórzattal, elegáns és könnyü. **Mind a négy pár 5 korona.** Megrendelésnél elegendő a láb hossza. Szétküldés utánvét mellett.

Sohuh-Export F. Windisch

Krakau D. I. szám.

Nem tetszőt azonnal visszaveszek.

A Jeruzsálemi szemviz Szemgyógyviz.

Több ezer éves titok már az ón Jeruzsálemi szemvizem készitése, melyet eddig szentéletü remeték készitettek és árusitottak — s még ma is árulják a zarándokok

Csak egyiptomi folyóvizzel készitve hathatós

mint az enyém, amely meggyógyit szemszurást, rövidlátást, csipásodást, farkas sötétséget, foltos látást, könyezést, szemvérességet, köthártyalobot s minden szembetegséget. Nem csalás, mert még mindenkinek használt s ha még egészséges a szem — még akkor is tanácsos állandóan használni, mert megóvja a szemeket minden betegségtől — s még száz éves korban is erős és jól látást biztosit. Nem is kerül kincsekbe. 80 kr. ha postautalványon beküldetik portomentesen lesz 1 üveg küldve, ha pedig 3 kor. 40 fillér küldetik, 3 üveggel küld a

Révész Nándor gyógyszerára Pozsony-Diósz

Raktár Török József urnál Pest Király-u. 12.

Kérjük minden gyógyszertárban a „Révész aláirással“.

Szülők figyelmébe!

Kis gyermekek hascsikarása, köhögése, szamárhurutja, álmatlansága ellen vegye meg

Nyiry Bertalan

általános gyermekteáját,

mely dr. Theodoroff hirneves orosz gyermekorvos előirása szerint készül.

Kapható **Nyiry Bertalan** „Fehér galamb“ cimü gyógyszertárában, Budapest, V. Hungaria-körut 93. Főraktár: **Török József** gyógyszerész, Budapest, Király-utca és **Thallmayer és Soltz** gyógyáru nagykereskedőnél Budapest, Zrinyi-utca

Csak akkor valódi, ha a „Fehér galamb“-ot ábrázoló védjegygyel van ellátva.

Gázizzótestek



DURABLE
rendes nagyság 70.— kor.
DURABLE
középnagy 54.— korona.
DURABLE
egkisebbb 44.— korona
EXPORT
rendes nagyság 45.— kor.

Magyar gyártmány megrendelhető a

„DURABLE“

Magyar gázizzófény szövetkezetnél

Budapest, VII., Kazinczy-utca 53.

régenyelei: Durable. Budapest. Telefon 69—79.

„CONTINENTAL“ kávé import társaság

Magyarországi főraktár és központi iroda: **Budapest, V., Lipót-körut 13.** Raktárak: **Triest, Hamburg, Amsterdam.**

Árjegyzék kivonat.

Az árak koronaértékben és Budapesten átvéve értendők.

	Nyers	Pörkölt
1 kilé reklám kávé Santos faj tiszta	1.80	2.25
1 „ Superior háztartási kávé tiszta ízű	2.—	2.50
1 „ Jamaikai nagyszemű világos	2.20	2.75
1 „ Ideálisan előkelő jó kávé Java faj	2.40	3.—
1 „ Guatemala zöld Cuba faj jó kávé	2.60	3.25
1 „ Maragogsyp óriás kávé	3.—	3.75
1 „ Java kávé illatában nagy sárga	2.30	2.88
1 „ Legfin. Malabar, Karacas, Salvador vagy Martinik jó kávéfajok	2.80	3.50
1 „ Cuba, Portorico, Nelszery, Ceylon, Mocca vagy arany Java finom és szemes fajok	3.20	4.—
1 „ Legfinomabb és nagyszemű Cuba, Portorico, Nelszery, Ceylon, Mocca vagy arany Java	3.50	4.50
1 „ Gyöngykávé középfinom zöld	2.80	3.50
1 „ legfinomabb	3.60	4.50

4 és fél kilós postacsomagokban bérmentve küldünk bárhova kilónkint 20 fillérrel drágább árban.

Különleges vegyitékeinket

kávések és vendéglőknek igen ajánljuk.

Bármelyike 4 és fél kilós szálokban bárhova.

		Nyers	Pörkölt
Continental	I. sz. Brasilkeverék	9.—	11.25
„	II. sz. Domingokeverék	10.80	13.50
„	III. sz. Mocca, Cuba, Java	12.60	15.75
„	IV. sz. Igen finom Mocca-keverék	14.40	18.—
„	V. sz. A legfinomabb, ami kávefajokban létezik	16.20	20.—

Kinai Tea nagy választékban

kilónként 5 koronától felfelé.

Kívánatra küldünk mintát és árakat az árjegyzékben nem foglalt fajokból.

Lindner Robert gyógyszerész-féle

Cosmeticum par excellence

ALAISKA

-crème

három kivalo tulajdonság által tünik ki: **Alaiska-crème nem zsiros, fémeket nem tartalmaz**, alkatrészei orvosilag vannak megvizsgalva és ajánlva, **és feltétlenül ártalmatlan.**

1 tégely 3 kor., 1 próba-tégely 1 kor. 20 fillér.

Alaiska-puder az arcznak üde, rózsás szint ad, fémeket nem tartalmaz, sem zinket és bismouthot, kitünően tapad és garantált ártalmatlan.

Egy doboz fehér, vörös, vagy sárga puder 3 kor

Postai szétküldés a gyáros **LINDNER ROBERT** álta Bées XIII/9. — Budapesti főraktár: Török Józsefgyógyszertára, király-utcza 13.

Hirmann Ferencz

rézáru-gyára

BUDAPEST,

VII., Csányi-u



Készit gáz-, viz- és ágyszesz-vore szükséges rézárukat, bór- és sörszivattyukat sörkimérő-készülékeket lógnyomással, valamint mindennemü rézcsapokat. — Kivitalrez-, eros 'horgany- és pakfon-öntvényeket mintá vagy ugyszinten horgany diszöntvényt ... ok részére. Fel-rauli táblákat czimfestők részére.

Sárgaréz keresztelolmi sulyok nagyban gyártása.

Telefon. — Alapi ...to . 1 60. — Telefon.

Világhirü

erfurti

kerti magvak és fümagvak

legjutányosabban kaphatók.

RADVANER

magkereskedésében

Budapest, V., Nádor-uicza 8.

Árjegyzék kivánatra ingyen és bérmentve.

Legjobb motor, kevés benzin-fogyasztás,

6000-nél több működik, 1—50 lóerőig.

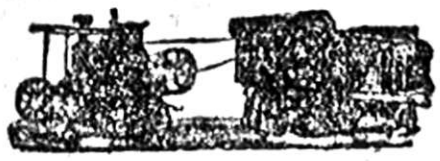

Benzin-motor ér lokomobil villamos gyujtóval, legegyszerübb kezelésüek, bárhol engedely nélkül használhatók, tüzdüs cseplőkkel egybekötve mindenkor üzemben láthatók a gép- és motortelepen:

Hasenauer Ottó Budapest,

VI., Nagymező-utcza 43.

Teljes jótállás. Kedvező üzetési feltétel.

Férfiakat, nőket

egyaránt érdekel, hogy a **„Catechu-Injectio“** egyedüli szer a legmakacsabb hugycső- és fehérfolyásoknál fényesen tanusitják ezt a hálalevelek ezrei. Egy üveg uraknak 2 korona, nőknek 2.10 kor. Csak **Gyarmati**-féle Catechu-Injectiót fogadjunk el. Postai szétküldés:

Városi gyógyszertár a „Szent-Háromság“-hoz

BAJA, Fő-utcza 371. sz.

Megszünt a hajhullás és korpaképződés!



Mi mindnyájan megkérdeztük orvosunkat

Petrol-balzsam

kellemes illatu és a legjobb e nemü szer, mely megakadályozza a hajhullás és a korpa képződését, a hajat bársony simává, fényessé és hajlékonnyá tesz és a növést ujra elősegiti.

Egy üveg ára 3 korona.

Egyedüli főraktár:

PETROVICS MIKLOS

drogulsta és illatszer-gyáros

Budapest, Bécsi-utcza 2. szám.

Idegiljedás és az élet meghosszabbodása



érhető el a hires dupla Volta-keresztviselésével. Azoknál, a kik a dupla Volta-kereszt állandóan viselik, a vér- és idegrendszer normálisan működik, az érzéki mogerősödnek, a mi általánosan kellemes érzést okoz, a testi és szellemi erő jobban kifejlődik, ugy, hogy általában egészséges és boldog állapot és ezzel kapcsolatosan az ugy is oly rövid emberi élet meghosszabbodása érhető el. A gyönge embereknek nem lehet elég gyakran ismételni, hogy a Volta-keresztet mindig viseljék, mert ez megerősíti az idegrendszert, felfrissiti a vért és az egész világon el van már ismerve, hogy a következő bajoknál felülmulhatlan szer: ozsz és köszvény, idegbaj, idegyengeség, álmatlanság, kiáog kezek és lábak, hypochondria, sápadtság, asztma, görcsök, ágybavizelés, bőrbetegség, aranyér, reumerbaj, influenza, kólikás, sükerség, rángás, fej- és fogfájás stb.

Nők, leányok kritikus időben mindannyiszor viseljenek Volta-keresztet, mert ez csaknem mindig enyhíti fájdalmaikat; a villamos áram megóvja a károsodástól, a melyek már annyi fiatal életet okozták halálát a havi bajok kritikus idejében.

Darabja csak 4 korona.

Volta-csillagok hasonló árakon.

Szétküldés csak a pénz előleges beküldése után vám- és bérmentve.



Uj fürgeségre és életvidámságra
Uj önbizalomra,
Uj emlékezőtehetségre,
Uj munkabirásra,
Uj boldogságra,

lehetnek szert a gyönge emberek a villamosság segitségével. A Dr. Sanden-féle villamos öv állandóan érzett testi telepe által igen könnyü és a mellett tudományos módon jut ez az életadó elem a testbe és a betegnek alvás közben biztos gyógyulást nyujt.

A Dr. Sanden-féle villamos öv

biztosan gyógyitja: a csuzt, a köszvényt minden tagban, ideges-séget, álmatlanságot és étvágytalanságot, influenzát és mortiumbetegséget, idegbetegséget, hisztérikus nyavalyatörést, sápadtságot, szédülést, hypochondriát, asztmát, fülzugást, hideg kezeket és lábakat, ágybavizelést, bőrbetegséget, büzös lélegzetet, kólikát, fogfájást, női betegséget stb. Ott, a hol már minden hiábavaló volt, tessék megkisérelni a

Dr. Sanden-félo villamos övet.

Minden gyönge férfi, asszony és gyermek viseljen Dr. Sanden-féle villamos övet! Ezer meg ezer meggyógyult bizonyitja a nagyszerü eredményt, nemcsak nálunk, de a külföldön is. Ára darabonkint 10 korona.

Szétküldés csak a pénz előleges beküldése után vám- és bérmentve.

Megbizásokat tessék a következő czimre intézni:

Leopold Epstein,

Basel (Svájcz), Falkenerstasse 31.

Levelekre Svájczba 25 filléres, levelezőlapokra 10 fillérес bélyeg jón.

Előkerités.

Május végén is teljes sikerrel füthető óránk, kulecsal zárható gledítschia növénycsemete. **Ezre 6 forint**, kétéves erős, elegendő szaz meter kerítéshez; Árjegyzek és kezelési utasitas ingyen. **Nagy Gábor** Nagy-Kágya, u. p. Székelyhid

---

Pécsi quarglit

a legjobb minőségben 1 ládát, amely 4—5 schockot tartalmaz, schockonkint 1 koronáért ajánl a

Pécsi pogácsasajt-gyára

PÉCS,

Essa-Melomi-ut 4. sz.

A legjobb

legmegbizhatóbb

gazdasági kertivetemény

és

virágmagvak

csakis (a volt Nöthing-féle 26 év óta fennálló) most

GOMBÁS JENŐ

ujonnan berendezett elsőrangu

magkereskedésében

Budapesten,

Kálvin-tér 9. sz. szerezhetők be.

Arjegyzék kivánatra ingyen és bérmentve.

Köl csön



Jószív-sorsjegyre	8 kor
Magyar vöröskereszt-sorsjegyre	20 „
Oszirák „ „	50 „
Olasz „ „	30 „
Bazilika-sorsjegyre	15 „

Nagyobb sorsjegyek e nap értéke 90 számoltatik. Vidéki takarékpénztári rövid cupokra ez érték 60 számoltatik adja

Hecht Bankház Budapest,

Ferenczek-tere 6. és Erzsébet-körut 32.

Visszafizetés kényelmes, tetszés szerinti részletekben. Ha sorsjegyei már zálogban vannak, azokat is saját pénzünkkel kiváltjuk és a többletet kiadjuk.

Kimondhatlan Ön ... a feltétlen biztos hatás, legideálisabb arcfehérítőszer a Nelyem arcvizkészlet 1 doboz 60 kr., kettős szág 1 frt 10 kr. Egyedüli kapható és csak e czimnél valódi: SZERECZY G. gyógyszertárában „Istenszeme“ Kaschau Sandbergasse

---

Férfiak és Nőknek

a legmakacsabb heveny és idült folyások (tripper kelcsonkenzés nélkül a legbiztosabb gyógyszernek a

„Samidi labdacsok“

bizonyultak. Egy doboz 100 labdacs tartalommal és pontos használati utasitással 6 korona. Vidékre 6 korona előleges beküldése vagy utánvét mellett diszkréten küldi.

Továbbá köszvényes, rheumatikus, podagrás bajok ellen legjobb a

Sapol-köszvény-kenőcsöt.

Meggyógyult! Munkabiró! Egészségben lesz

Egyedüli biztos hatásu szer az összes reumatikus bajok ellen. Leggyorsabban gyógyitja a köszvényt, csonthasogatást, nyilallást, keresztcsontfájdalmat, hátfájást, derekfájást, gyomor-, lép- és májdaganatot, mirigyes bántalmakat, izomhüdést, az összezsugorodott, hajlithatatlan ereket és inakat, a fejfájást és fogfájást, ára 6 kor. **Egy doboz Lederer féle vér- és gyomortisztito labdacs 2 korona 40 fillér.**

Kapható a fő- és szétküldési raktár:

„Magyar Király“ gyógytárban Budapesten V., Erzsébet-tér—Marokkói-u. 2.F. sz.

Megrendelhető utánvét vagy a pénz előleges beküldése mellett.

Ezer és ezer hálanyilatkozat.

URANOS-KÉK

Ruhamosásra a legjobb kékitőszer

Mindenütt kapható.

HOCHSINGER TESTVÉREK

Budapesten, Rózsa-utcza 85. szám.

Nyomatott a tulajdonos, „Hirlapterjesztő Vállalat“ körforgógépén. (Czégtulajdonos Székely Viktor.

Huszonöt hot.

A csavargók határtalan vakmerőségének érdekes példáját beszélte el nekünk ma egy helybeli uri ember.

Hazamenvén a lakásában egy csavargót pillantott meg, a kit midőn kérdőre vont, hogy mit keres nála, azzal állt elő, hogy valami munka végett rendelték oda. Erről a házban senki sem tudott. A rongyos csavargót kiutasította; este azonban ujra visszatért s egy sarokba huzódva elrejtőzött. Ujra megcsipték s számon kérték, hogy mit akar. A cselédleány rokonának adta ki magát. Megkérdezték a leányt, de ez soha hirét se hallotta az elzüllött rokonnak s az atyafiságról semmit sem tudott. Megint kiutasitották. A vad fickó erre követ ragadott az utcán s ugy fejbe vágta a leányt, hogy az menten összerogyott, ezután megugrott a betyár.

Ma reggel megint ott ólálkodott a ház előtt s bizonyos, hogy valami rosszba törte a fejét. És az elbeszélő amint kilépett a lakásból, megpillantván a jómadarat, galléron ragadta s előhiván a házmestert, rendőrért küldött. Igy került kézre.

Mi történik most ezzel a gonosztevővel? Birósag elé állitják s majd valamelyik fiatal ügyvéd ur, hogy gyakorolja magát a védelemben, ingyen védőül jelentkezik s kiokoskodja, hogy ez a betyár — ártatlan.

De ha nem is üt ki ilyen jól a gyakorlat, mi történik akkor? A legrosszabb esetben pár hónapra elzárják a higienikus viszonyoknak mindenben megfelelő, padlós, jól fütött s teljes kényelemmel berendezett fogházba. Ha tud egy kicsit szimulálni, kitünő kórházi élelmet kap. Mindennap tesz egy órai sétát. A rabkönyvtárból olvasni valót kap. S mikor kitelik az ideje, a rabsegélyző egyletből 20—30 korona zsebpénzt kap, mert jól viselte magát; a mint hogy a fogházban alig viselheti is magát másként.

Mindez a dicső humanizmus nevében történik igy. A rabviselt ur aztán folytathatja gazságait. S ha éppen „pech"-je támad s rajta veszt, megint bekerül a penzionátusba. Tudják, mi kellene az ilyen bitangoknak? Az össze-vissza irkált száz árkus papir helyett huszonöt bot. Ez erre a legradikalisabb és legolcsóbb orvosszer.

Ne áltassuk magunkat holmi frázisokkal, jelszavakkal. Humanizmus! Csatákban, sokszor a legigaztalanabb harcokban ezreket és ezreket, átratlanokat mészárolnak le s mikor egy javithatatlan gazember kerül a vaskalapos, paragrafusos, pápaszemes igazságszolgáltatás elé: akkor a humanizmus nevében kesztyüs kézzel tessékeljük be a fogházak szalonjaiba a deresek lovagját.

Az affektált és tulhajtott humanizmus már is megboszulta magát s igazán majd csak ezután adja ki a mérgét, a mikor az igazságszolgáltatás büntető kezétől a gonosztevők abszolute nem félnek, mert hiszen nem ver az. csak vereget.

Hirek.

Becsületes megtaláló és egy csaló.

A becsületes megtaláló ritka, mint a fehér holló. Azonban akadt egy, azt is becsapták. Gertes János 15 éves szabó inas pénteken egy szép ezüstfogós botot talált a magyar-utcán, a kocsi ut közepén. A becsületes megtaláló ment a rendőrségre. A városház kapujában egy urias formáju férfit szólitott meg, a kitől megkérdezte, hogy hol és kinek kell átadni a rendőrségnél a talált tárgyakat. Az ismeretlen egyszerre csak elkezdett örvendezni. Nini, hisz ez az én botom! Te találtad meg fiam? Nesze egy korona! A becsületes megtaláló boldog volt. Amde szombaton egy rendőr jelent meg nála és kérte a botot, mire a fiu elmondta a fentieket. Ekkor kisült, hogy aki a botot a becsületes megtalálótól elvette, közönséges csaló volt. Az urias formáju csalót a rendőrség szokás szerint nyomozza.

Tüdővész ellen.

A tüdővész ellen való védekezés az egész országban megindult. Minden nagyobb városban bizottságok alakultak a veszedelmes betegség ellen való védekezésre, csak nálunk nem. Városunk társadalma mindig utolsó akkor, mikor egy mélyre ható intézmény megvalósitásáról van szó. Az állam és hatóság mindent megtesz, hogy ennek a gyilkos kórnak terjedését megakadályozza. Legutóbb is egy rendelettel hivta fel a hatóságokat a tüdővész elleni védekezésre, mely alkalommal füzeteket is küldött, melyben körülményesen leirja, hogy miként védekezzünk ezen veszedelmes kór ellen. Azonban egyedül az állam és a hatóságok a sikert nem biztosithatják, ezen nagyfontosságu eljárásukban a társadalomnak is kell őket támogatni, azért alakitsunk tüdővész meggátlására irányuló egyesületeket.

Akik más husátették meg.

Stern Ignác helybeli lakós Zákányban Batyán János kiskanizsai suhancnak 5 kiló hust adott át azzal, hogy hozza azt helybeli lakására és adja át nejének. A megbizást Batyán elvállalta, de nem teljesitette, mert mikor több ökör hajcsár társával Somogy-Szent-Miklósra értek, hol alaposan bevettek a szőlő levéből, fogták magukat és a Stern tulajdonát képező hust a korcsmárossal megsütették és megették. Stern azonban nem kiyánt nekik jóétvágyat, hanem a rendőrségre ment, hol feljelentette a husevőket.

Tavaszi munkák.

A szép idő beálltával megkezdődött a munka. A szőlőkben, a tőkéket kinyitogatják, megmetszik. Mindenki a napszámos hiányról panaszkodik. A munkások munkabiró része más munka után néz, hol 2 koronát is megkeres, mely összeget a szőlő ki nem birja, a rosz termés viszonyok között. A városi uriemberek tulajdonába mindinkább több szőlőbirtok jut, ami a napszám keresletet fokozza. Maholnap a kanizsai hegyekben érdemesebb lesz napszámosnak lenni, mint birtokosnak.

Okirát hamisitás.

Egyed Imre galamboki lakósnak meggyült a baja a törvény betüivel. Nem kevesebb, mint 5 váltóhamisitás terheli a lelkét, melyeket Egyed István galamboki és Zovár Antal szentpéteri lakósok nevének használatával értékesitett, mintegy 500 korona értékben. A váltókat a marcali, nemesvidi és egy nagykanizsai takarékpénztárnál értekesitette. Tettéért az itteni ügyészségen vonják felelőségre.

Lopás.

Korcsmáros Márton erdősfai korcsmáros lakásába álkulcsesal egy ismeretlen tettes behatolt és onnan közel 200 korona értékü dolgokat ellopott. A nyomozást meginditották.

Földéhség.

Az ugy nevezett földéhség érdekes példája a következő eset, a mely éppenséggel nem áll egyedül, mert csaknem lépten nyomon ismétlődik. Meghalt egy kiskanizsai polgár, a neve egészen mellékes. Özvegye, számos gyermeke és unokája sirt utána, közöttük két kiskoru gyermeke. Az elhunyt után maradt egy kis rét, a melynek terjedelme nem egészen egy kataszteri hold. Örökösök száma 14. A föld értéke 400 korona. Jutna tehát egy-egy örökösre 90 négyszög öl terület illetve ennek értéke 29 korona. Az örökösök az osztozkodásnál összevesztek és nem engedték, hogy ezen földet az anya bérfizetés ellenében használja, hanem a föld felosztása miatt pört inditottak, mely pörben előreláthatólag az ügyvédi stb. költségek 120 koronára rugnak, de lehet, hogy 200 koronára is, mert mostanában a pör nagyon drága. Mire a föld elosztva lesz, értékének fele a pör során elkallódik azután pedig kapnak egy föld-nyelvet melyet munkálni lehetetlen. Ha pedig az örökösök eladják, illeték fejében annyit fizetnek, hogy az örök részt ennyiért készpénzen megvehetnék, bérbe adva pedig 1—2 korona évi bért kapnának érte. Igazán: szegény ember dolga, csupa komédia. Nagyon is itt az ideje, hogy gát vettessék az ily birtok elaprózásnak és az ily örökösödési pereknek, a melyek népünk vagyoni viszonyait egészen aláássák. Kell, hogy legyen bizonyos birtok minimum, a melyet felosztani ne lehessen, hanem az örökösök egyike tartozzék azt átvenni és abból a többi örökös méltányosan kielégiteni. Épp igy kell lenni egy birtok mininimumnak is, a melyet tulajdonosától, se adóban, se tartozásért elvenni ne szabadjon. E rendelkezések nélkül a törpe birtokok oly végzetes elszaporodását és a parasztság földönfatóvá tételét megakadályozni nem lehet.

Amerikába akart menni.

Szokol Renusz vidoveci lakós István nevü fia igen kiváncsi lehet Amerikára. Ő is ugylátszik valami kivándorlási ügynök beszédére hallgatott, mert kivácsiságát kielégitendő már elhagyta a szülői házat és a murakirályi állomáson már vonatra is akart ülni. A csendőrség azonban elcsipte, mert Szokol István magával akarta a nagy utra vinni, atyjának pár száz korona vagyonát. Kiváncsi voltam Amerikára — igy mentegetődzött a legény a vallatásnál.

Betörés.

Kiskomáromból jelentik nekünk: Payer János kiskomáromi lakós pincéjébe a mult napok egyikén ismeretlen tettesek betörtek s onnan 5 hl. bort részint elvittek, részint pedig kieresztettek. A széles körben megindított nyomozás még nem vezetett eredményre.

Minta kisbiró.

Rossz világot élünk. Még azok közül is, kikre a rend felügyelete van bizva, vétenek a törvény szava ellen. Legalább arra mutat az az eset, melyről bennünket értesit tudósitónk: Borsos István eszteregnyei birónak dolga akadt a mult napokban városunkban. Be is jött feleségével együtt Kanizsára abban a nyugodt feltevésében, hogy majd vigyáz a házára, a falu kisbirója Benke József. Feltevésében csalódott. Hazaérve, sajnálattal kellett tapasztalnia, hogy kamrájából eltünt egy zsák bükköny. Gyanuja önkénytelenül is a kisbiróra esett. Fülébe jött ez a kisbirónak. A napokban este beállitott a biró portájára s ott nem valami udvarias módon utasitotta el a lopás gyanuját. „Nézze meg az ember — kezdte beszédét a kisbiró a biróné asszonynak — hát már most még a törvény emberét is kezdik ilyennel gyanusitani, de elhallgassanak, mert külben kiverem belőlük a lelköt!" De nem hiába biró Borsos István uram. Látta ő, hogy ez csak olyan „tetetett beszéd" s fel is jelentette biró társát a csendőrségnek. A csendőrségnek hosszas voltatás után bevallotta tettét. Most majd megmagyarázzák a „minta kisbirónak" hogyan kell a törvényt tisztelni.

Szerkesztői üzenet.

W. J. Az üzletek junius és julius hónapokban minden vasárnap 10 órakor zárulnak.

Legjobb és legmegbizhatóbb kerti és gazdasági **magvak,**

valódi magyar lucerna, belföldi vörös virágu lóher, Gróf Teleki Arvéd-féle sárga és óriási vörösfaju burgondia takarmány répamag; ugyszintén francia perje, muharmag, különféle fümag, baltacim, biborhere **arankamentes és csiraképes minőségben** a legolcsóbb árban kaphatók

Balaton Testvérek

füszer és magkereskedésében Nagykanizsán.

Kitünő minőségü **oltó gummi és oltó kések**

legjutányosabb árban kaphatók

Weiss és Ledofsky cégnél Nagykanizsán.

Üzletalapitás 1877. évben.

MILTÉNYI SÁNDOR CIPÉSZMESTER

ajánlja dusan felszerelt raktárát,

hol mindennemü uri-, női-, gyermek- és babycipők, bokavédők, bőrharisnyák (gamaschnik), bőr és cipőkenőcsök és minden e szakmába vágó áruk

a legjobb minőségben

jutányos áron beszerezhetők.

Mérték után rendelt lábbelik különös gonddal készülnek.

Hirdetmény.

Vb. Dr. Hauser János közadós csődtömegéhez tartozó a csődleltár 1322 és 1323. tétel számai alatt leltározott következő ingatlanok, u. m.:

a nkanizsai 702. sz. tjkvben 776. hrsz. a. felvett ház a 485. régi, illetve házak a 9 és 11. uj népsorszámok alatt udvar és kerttel;

az ugyanazon tjkvben 1328. hrsz. a. foglalt szántóföld az alsó-kukoricás kertben,

az ugyanazon tjkvben 2215. hrsz. a. foglalt szántóföld és pajta a szabad-hegyen és

az ugyanazon tjkvben 4513. és 4520. hrsz. a. foglalt rét a gondotai nyugoti dülőben, továbbá:

a somogy-szent-miklósi 223. sz. tjkvben 1601. hrsz. a. felvett szentgyörgyvári szőllő, zárt irásbeli ajánlati verseny utján szabadkézből eladatnak. Az ajánlatok 1903. április 2-án délután 4 óráig az alulirt tömeggondnoknál benyujtandók, hol az ajánlati feltételek is betekinthetők és az ajánlattevők által aláirandók.

Dr. Bentzik Ferenc
tömeggondnok.

Mindennemü könyv jutányos áron

szép és tartós bekötését

gyorsan teljesiti

Krausz és Farkas

ujonnan felszerelt

könyvkötészete.

Minden e szakba vágó munka

tartós és izléses kivitelben.

Iskolaszerek dus választékban.

Jutányos árak! **Pontos kiszolgálás!**

Étkezde.

Van szerencsém a t. közönség becses tudomására hozni, hogy özv. Kreisler Henrikné Erzsébet királynéteren levő

Kóser-étkezdéjét

átvettem. Havi étkezőket házban és házon kivül elfogadok.

Olcsó szálló szobák kaphatók.

A t. közönség b. párfogását kérem,

teljes tisztelettel
Özv. Kreisler Henrikné
utóda.

HIRDETÉSEK

felvétetnek

e lap kiadóhivatalában.

Értesités.

Van szerencsém a nagyon tisztelt hölgyközönséget értesiteni, hogy Boronkay Károly cégtől kiléptem és helyben, Főtér 10. sz. (Dobrovits-féle ház) saját lakásomon a női kalap-divat keretébe vágó cikkeket gazdag választékban raktáron tartok, kalapokat diszitek, átalakitok.

Uj kalapok nagy választékban.

Nagykanizsán 20 évi működésem elég biztositék arra, hogy a n. t. hölgyközönség izlésének minden tekintetben megfelelhetek.

Szives pártfogásukat kérve

kiváló tisztelettel
Böhm Cecilia.

Megrendelésekre kellő felvilágositással Kohn L. Lajos ur is készséggel szolgál.

II. évfolyam 83. sz. Nagy-Kanizsa, 1903. kedd március 24. Egyes száma 2 fillér

NAGYKANIZSAI FRISS UJSÁG

Előfizetési ára:
Helyben házhoz hordva egy hóra 60 fillér. ∴ ∴ ∴
Vidékre póstai küldéssel egy hóra 1 korona 20 fillér.

Kiadó tulajdonosok: Krausz és Farkas.
Szerkesztőség és kiadóhivatal: Krausz és Farkas papirkereskedése.
Felelős szerkesztő: ILOSVA HUGÓ.

Megjelenik naponta korán reggel.
Nyomatott a „Nagykanizsai Friss Ujság" szerződéses nyomdájában.

A sorozásokat ujra elhalasztották.

A fővárosi rendőrség botránya.

Le a diszpolgár hóhérokkal!

Az egyetemi ifjuság mozgalma.

— Saját tudósitónktól. —

Szégyenteljes okmányokat őriznek a főváros levéltárában. Arról szólnak a fakó irások, hogy volt idők és éltek emberek a magyar fővárosban, akik a legutálatosabban nyalták a talpát a zsarnok hatalomnak s a haza leggyülöletesebb ellenségeit a főváros diszpolgáraivá választották.

Igy lettek diszpolgárokká Haynau, Schmerling, Jellasich, Windischgrätz, Paskievics és Radetzky. Ezek a diszpolgárságok a legutálatosabb emlékei az elnyomatás éveinek. A diszpolgári okmányokat szinte titkosan őrizték a főváros levéltárában s most egy véletlen esemény hozta napfényre a szégyenletes titkot.

Az egyetemi ifjuság körében mozgalom indult meg aziránt, hogy ezeket a szégyenfoltokat kitörüljék Budapest multjából.

Az ifjuság a legközelebbi napokban nagygyülést fog tartani, melyen a Haynau és társai diszpolgárságával fog foglalkozni. A gyülés elé azt az inditványt fogják terjeszteni, hogy az ifjuság hivja fel Budapest székesfőváros törvényhatóságát, hogy semmisitse meg elődjének határozatát, melyekkel Haynaut és társait diszpolgárokká választották.

Az ifjuság mozgalmához előreláthatólag csatlakozni fog a közönség is. Ha a főváros nem tesz eleget az ifjuság kivánságának, tüntetésekre van kilátás.

Gotterhalte a honvédiskolában.

— Elintézett katonai affér. —

Hir volt arról, hogy március hó 15-én a honvéd hadapródiskolában a Gotterhaltét énekeltették a növendékekkel. A Független Magyarország ekként kommentálta az esetet:

„Ki volt az a szemérmetlen parancsnok, aki — honvédtiszt létére — március 15-én a szokásos Hymnus helyett elég aljas volt a Gotterhalte éneklését elrendelni? Tudnunk kell a nevét, jelentkezzék."

E kommentár alapján megjelent Weber Alfréd őrnagy és Kell Elemér százados Dienes Márton szerkesztő lakásán s tőle Sorsich Béla honvédőrnagy, a pécsi hadapródiskola parancsnoka nevében elégtételt kértek. Dienes Márton dr. Pap Zoltán országgyülési képviselőt és Seress László szerkesztőt nevezte meg megbizottaiul.

A négy megbizott összejött.

Sorsich Béla megbizottai elégtételt kértek, a fentebb ismertetett kommentárért

Bátor rendőrök



Lainzban tegnap egy házban szobatüz támadt, A padlás lakásban, melyhez már nem lehetett feljutni, mert a felső falépcső már égett. A helyszinére siető két rendőr egy létra segitségével mégis hozatott a szobába és a két rendőr létra segitségével mégis felhatolt a szobába és ott övegy Gruber Annát sélyos betegen az ágyban találták és három gyermekét körülötte, mindannyait életveszélyben. A derék rendőrök saját életük kockáztatásával megmentették az esszonyt és gyermekeit.

Ez a különbség a lainzi és a budapesti rendőrök között: azok mentenek életet, ezek meg felhasználnak minden alkalmat a vérontásra.

—

mire Dienes megbizottai felük nevében az elégtételmegadásra való készségüket jelentették ki.

Mielőtt lovagias elégtételadás módjára nézve a megbizottak nyilatkoztak volna, Sorsich Béla őrnagy megbizottai kijelentették, hogy az iskolaparancsnokságnak amaz intézkedése, hogy a „Gotterhalte" énekeltessék (magyor szöveggel), nem az iskolaparancsnok Sorsich őrnagy tényén, hanem szabályzaton alapul, mely akként rendelkezik, hogy egyik vasárnap a Gotterhalte, a másik vasárnap a Hofer pécsi zeneszerző által szerzett Királyhimnus éneklendő. Március 15-ike épen vasárnapra esett s minthogy ép a Gotterhalte volt soron, annak éneklése e napon nem Sorsich őrnagyparancsnok különleges intézkedése volt.

Dienes Márton megbizottai e felvilágositás után felük nevében a következő nyilatkozatot tették:

Dienes M., a lap nyilatkozatát politikai szempontból fentartja; tudomásul veszi azonban azt, hogy a Gotterhaltének éneklése minden második vasárnapon az érvényben levő szabályzatop alapul s igy történt meg a Gotterhalte éneklése március tizenötödikén is. Ebből kifolyólag természetes, hogy Sorsich őrnagy csak felsőbb intézkedést hajtott végre, minek folytán a sérelmes kifejezés az ő személyére vonatkozhatik s ez meg nem történtnek tekintendő.

Sorsich őrnagy megbizottai az e kijelentésben rejlő elégtétellel megelégedtek, mire az ügy minkét félre nézve befejezettnek jelentett ki.

Ezt az ügyet, a Gotterhalte ügyet pedig szóvá teszik a képviselőházban.

Tüzvesz Alagon.

Tegnap este nagy veszedelem hire terjedt el a fővárosban.

— Alag ég!

Igy hangzott a rémhir.

S tényleg Alag felől piroslott az ég s nagy volt az izgatottság a lóversenyző publikum körében.

A veszedelem azonban nem volt olyan nagy. Geist Gáspárnak, akinek Alagon három istállója van, az egyik, a legnagyobb istállója gyulladt ki. A tüz a tetőn keletkezett és gyorsan terjedt.

Tizenegy versenyló van az istállóban melyeket hamarosan biztonságba helyeztek.

Alagon nagy ijedelem támadt, azt hitték, hogy az ottani tüzoltóerő nem lesz elegendő a veszedelem tovaterjedésének megakadályára s telefonoztak a fővárosba segitségért. A fővárosi tüzőrség csak polgármesteri engedélylyel lépheti tul a főváros határát s ezért az Alagra való kivonuláshoz engedélyt kértek a polgármestertől, aki azt rögtön meg is adta.

A tüz odakünn hatalmas lánggal lobogott s dacára az alagi tüzőrség önfeláldozó munkájának, az istálló el hamvadt. Azt azonban mégis meg tudták akadályozni, hogy a tüz tovább terjedjen s igy a fővárosi tüzőrség kivonulására nem volt szükség.

A kár felülhaladja a huszezer koronát.

A Mont-Pelé ujra kitört.

NewYork, márc. 23. Ide érkezett jelentések szerint a Mont-Pelé tüzhányó ujra kitört e hó 17-én és most egész Martinique szigot pusztuló félben van.

—

Macedónia.

Szófia, márc. 23. A nyugtalanság még most sem szünt meg Macedonia területén, sőt fokozott erővel látszik emelkedni. Tegnap ismét 40 bolgár ifju utra kelt, hogy Bécsben, Berlinben és Párisban illetékes körökben felolvasásokkal stb. a nép tudomására hozzák, hogy mennyit kell szenvedniök a bolgároknak Macedoniában a török lakosságtól és katonáktól.

ORSZÁGGYÜLÉS.

Képviselőház ülése.

Elnök: gr. Apponyi Albert.

Jegyzők: Szőts, Dedovich, Trubinyi.

Jelen voltak Széll, Lukács, Plósz, Fejérváry.

Elnök jelenti, hogy br. Kaas Ivor sürgös interpellációt jelentett be a tegnapi szocialdemokrata gyülés tárgyában, jelenti, hogy napirend előtt többen szót kértek.

A rendőrség botránya.

Barta Ferenc borzalmasnak mondja a pénteki eseményeket.

Papp Zoltán: Mi lesz Rudnayval? (Zaj a szélsőbalon.)

Barta Ferenc: Gyalog és lovasrendőrök minden felszólitás nélkül neki rontottak a közönségnek, ütöttek, vertek mindenkit. Egy-egy embert 8—10-en körülfogtak s megvertek. Három órahosszat kergették a járókelőket. Szigoru megtorlást követei. (Helyeslés a szélsőbalon.)

Buzáth Ferenc a néppárt állásfoglalását ismertett. Sokan a szabadelvüpárton csudálkoztak a néppárt viselkedésén, hogy a szélsőbalt akciójában támogatják. Holott az egész képviselőháznak, egyhangulag fel kellene szólalnia a közszabadság megsértése ellen. Be van bizonyitva, hogy a rendőrség tullépett dizkrecionális jogán s rendetlenséget csinált. Különben gyanuját fejezi ki a felett nem-e a lipótvárosi Bánffysták csinálták a miniszterelnök ellen az egész rendőri zerekedést. Be van bizonyitva, hogy Rudnay képtelen a rendőri ügyek vezetésére. (Zajos helyeslés a bal és szélsőbalon.)

Rakovszky István: Kedélyes ember.

Buzáth Ferenc: Szigoru megtorlást kér.

Nessi Pál nem akarja feltételezni hogy a miniszterelnök nem intézkedett a rendőri brutalitások ellen. A rendőrök nem emberek, hanem vadállatok voltak.

Elnök: Ne tessék távollevőkről igy nyilatkozni. (Nagy zaj és ellentmondás a szélsőbalon.)

Nessi Pál: Az Erzsébet-körúton mint a kopók hajszolták a tömeget. (Zaj.)

Beöthy Akos: Saját szemeimmel láttam.

Nessi Pál: A rendőrkapitány nem volt a helyszinen. Sőt mikor a lakásán keresték, eltagadtatta magát.

Kubik Béla: Elbujt mint egy vén asszony! (Zaj.)

Nessi Pál a főkapitány felfüggesztését követeli.

Kubinyi Géza: Talán még fel is akasszuk? (Nagy zaj a szélső baloldalon.)

Kubik Béla: Szolidaritást vállal velo?! Szégyelje magát! (Zaj.)

Mezőssy Béla: Elmondja az Erzsébet-körúton történteket. Ostrom alá vett a rendőrség egy házat. Szóló megkérdezte a kapitányt, hogy miért történt az? A kapitány azt felelte: „Megdobtak kővel s mindenkit letartóztatok e házban. Felsőbb parancsom van, hogy mindenkit szétverjek." Nem is hiszi, hogy kövekkel dobálták volna, mert az egyetemi ifjaknak Tell Vilmosoknak kellett volna lenniök, hogy üvegtábla bezuzása nélkül dobálhattak a sötétben. Szóló meggyőződése, hogy Rudnay utasitva lett a miniszterelnök által a rend békés fentartására. De az a kérdés, hogy Rudnay átadta-e közegeinek a parancsot. Ha nem, Rudnaynak kell buknia, ha igen, ugy bünhödjék az, ki az utasitásoknak nem engedelmeskedett. (Általános helyeslés. Visszatérve a miniszterelnök szavaira jogosnak tartja az ifjuság követelését a zászló kitüzése iránt. Vagy talán a helyett, hogy Kossuth sirjához zarándokoltak.

Széll Kálmán miniszterelnök: Nem gátoltam őket.

Mezőssy Béla: A bécsi kapucinusokhoz zarándokoltak sokan. Bizonyára nem akadályozták volna őket ebben.

Szóló azt tartja, hogy bizonyos körök rendelték el a vérengzést. Mert hiszen példa van arra, hogy valaki azért lett miniszterelnök, mert Kossuth temetése elől megszökött.

A magyar nép józan tisztességes, hát ki akar forradalmat? (Zaj a jobbfelől, felkiáltások: Lengyel akar, derültség). Béketürő mint legjobban bizonyit azzal, hogy évtizeden néztük a többséggel. Kéri a miniszterelnök nyilatkozatát. (Zajos helyeslés a szélsőbalodalon.)

Rákosi Viktor mint szem és fültanu szólal fel, annál inkább mert fél, hogy az illetékes körök a rendőrség egyoldalu vallomásával fog hitelt adni. Jellemző nemzeti ünnepeinkre, hogy a rendőrség és a mentők adják meg kölső képének egy részét. Elmondja a Magyör Szinház körül történteket. A jelenlevő képviselők felajánlották, hogy a kis tömeget feloszlatják. Tóth Lajos rendőrkapitány erre a legmagasabb cból, a minőt valaha egy tenorista álmodott, kiáltott, hogy ő maga mindenkit feloszlat. Később látta, hogy 30 lovas és gyalogos megtámadta a tömeget. Szólóhoz is oda jöttek s egy rendőrtiszt megkérdezte, hogy kicsoda? képviselő vagyok. Erre következőleg informálta legényeit: „Ez képviselő, ezt ne sérisétek, de taszigalhatjátok!" (Zajos derültség.) A rendőrök annyira neki vadultak, hogy saját társukat is elgázolták. Bodát is egy ló megtaposta. (Nagy zaj a jobboldalon, felkiáltások jobbról: Nem igaz.)

Széll Kálmán miniszterelnök: Maga Boda mondotta nekem, hogy kővel dobták meg. (Zaj a szélsőbalon.)

Kubik Béla: Hazudott! (Zaj.)

Elnök: Ne tessék távollevőket sértegetni.

Rákosi Viktor csatlakozik azokhoz, amit Mezőssy követelt. (Zajos helyeslés a szélsőbalon.)

Lengyel Zoltán elmondja az esetet az Erzsébet-körúton. (Zaj a szélső balon.)

Kubik Béla: Mit csinál a miniszterelnök? (Nagy zaj.) Ide figyeljen! Ne most informáltassa magát!

Széll Kálmán: Nem Kubik urtól kérdezem, hogy mit csináljak! Ne terrorizáljon! (Zaj.)

Gr. Hadik János: Igen, terrorizál! (Általános zaj) Kikérjük magunknak! (Zaj.)

Kubik Béla: Nem terrorizáltam! (Zaj.)

Elnök: Kétségtelen joga a miniszterelnöknek, vagy a miniszter uraknak, hogy hivatalos jelentéseket itt a Házban nézzök át. Ezen megütközni nem lehet (Helyeslés jobbfelől.)

Lengyel Zoltán: Szólót is megtámadták rendőrök, dacára hogy tudták kicsoda. Ekkor vágott meg egy rendőrt. Az üzletekből huzták ki az embereket, hogy elverjék őket. A mentők 14 kocsival 18 sebesültet vittek el a hártkörből Vaszary mentőorvost is megkardlapozták. (Zaj a szélsőbalon.) A miniszterelnök háromnegyed kilenckor Rátkay kérdésére telefon utján azt válaszolta, hogy intézkedni fog negyedtizenegy órakor 25 képviselő ellen attakot vezényeltek a rendőrök. Vázsonyi Láng képviselő kocsijába ült s ugy menekült meg. Tehát háromnegyed kilenctől negyed tizenegyig még azt sem tudta elrendelni a miniszterelnök hogy a képviselők épsége biztositassék. Az alsó-erdősor-utca két házának zárt kapuját feltörték s az udvaron beszélgető 3 békés lakót megsebesitették. A Gambrinus korcsmában eljátszották a Hymnuszt s a Szózatot, mire egy közöshadseregbeli kapitány oda rivalt a zenekarra: „Hogy tudnak ily gyalázatos nótát játszani?" (Zaj a szélsőbalon.) A kereskedelmi akadémia is meg akarta kosznruzni Kossuth sirját. Erre Szuppán igazgató azt mondotta, hogy „Nem engedi az intézet nivóját ilyesmivel leszállitani. Az ifjak erre március 20-án elénekeltók a Kossuth-nótát, mire az igazgató rendetlennek minősitette az ifjuságot. Zaj a szélsőbalon. Egy Kende nevü orvos egy beteghez akart bemenni egy házba. Ezt is megkardlapozták. Zaj a szélsőbalon.

Iványka Oszkár: Ez a kérdés igaz-e ez? (Zaj a szélsőbalon.)

Holló Lajos: Csak az igaz, mit a rendőrség mond?

Polcner Jenő: Kormánypárti képviselőket kellett volna, megkardlapozni! Másképpen beszélnének. (Zaj.)

Kubik Béla: Most vigyorognak. (Zaj jobbfelől.)

Molnár Jenő: Csináljon rendet az elnök. (Viharos zaj a jobboldalon.)

Elnök: Hisz azt tenném, ha a képviselők is támogatnának e törekvésemben.

Lengyel Zoltán kijelenti, hogy az ifjuság jogosan cselekedett. Azt nem lehet bünül felróni neki, hogy a Nemzeti kaszinón ki akarták tüzetni a fekete zászlót. A Kossuth sirjához rendőrök kisérték ki a diákokat, hogy a temetőből kijövet elverjék őket. Büntető intézkedést sürget a rendőrség s Rudnay ellen. Kérdi végül, hogy a miniszterelnök tett-e jelentést a jóságos uralkodónak? (Helyeslés a szélsőbalon.)

Kubik Béla személyes kérdésben kér szót, elmondja, hogy az elnöki jogok tisztelői között nem az utolsó. (Helyeslés.) Azért kerül fel, mert Gajári éppen akkor informálta a miniszterelnököt, miket Lengyel Zoltán egy fura esetett mondott el.

Gajáry Géza ezzel szemben hivatalos kötelességet volt teljesiteni, a midőn Lengyel egy adatát a miniszterelnök tudomására hozta. (Helyeslés jobbfelől.)

Elnök az ülést 10 percre felfüggeszti.

Szünet után.

Kittner Zsigmond nem tudta nyugodtan nézni, a mit a rendőrség pénteken csinált. Ugy látszik Bécsnek akart a miniszterelnök szolgálatot tenni. Mert az bizonyos, hogy a rendőrség provokáló módon viselkedett. Szóló is kérte a Wesselényi-utcában Tóth kapitányt, hogy ne bántsa az ifjuságot. De az gorombán válaszolt. Ugy látszik kitüntetést akart szerezni magának.

Molnár Jenő Belügyminiszter lesz.

Kittner Zsigmond: 1854-ben Albrecht főherceg felhivatta Rottenbiller polgármestert s felhivta, hogy tekintettel ő felsége megjelenésére, rendezzen valami meglepőt, olcsót, meg ami a népnek tetszeni fog. Erre Rottenbiller azt ajánlotta Albrecht főhercegnek, hogy akasztassa fel Prottmannt. Az olcsó is, meglepő is lesz s a nép is örülni fog neki. (Derültség és tetszés az ellenzéken.) Szóló nem ajánlja ugyan Rudnay felakasztását, de mindenesetre felfüggesztését. Ez nem kerülne semmibe s minnenki örülne neki. (Tetszés a szélsőbalon.

Eötvös Károly: Csodálja, hogy Kossuth napján mindig vérnek kell folyni. Pedig e napokat kitörölni nem lehet. Hasztalan mondja a miniszterelnök, hogy a nevét, érdemeit soha nem fogja megtagadni sem az ellenzék, sem a közvélemény. A Kossuth névhez van kötve a magyar nemzeti állam minden érdeke. S ha az ifjuság kimegy Kossuth sirjához, akkor ianulságot tesz arról, hogy a nemzeti eszmékért rajong. Mindszentek napján 50.000 ember jön ki a temető kapuján. Nem bántja őket a rendőrség. Kossuth napján? Belelovagolnak az ifjuságba.

Iványka Oszkár: Ezt még Bánffy nevezte be a rendőrségbe. Nagy zaj a szélsőbalon. Felkiáltások: Most nem Bánffyról van szó!

Eötvös Károly: Kéri a miniszterelnököt, ne rendelje el a hivatalos vizsgálatot s ne foglaltassa okmányba a sok hazugságot. Az igazi ok ugy sem fog kiderülni. Azok ellen kell megindítani a vizsgálatot, kik Kossuth nevét ki akarják ölni a nemzet szivéből. Mert az bizonyos, hogy Kossuth üldözése volt a cél. Szóló tiltakozik a Habsburg irány ellen, mert nemzetellenes. Helyeslás a szélsőbalon.

Zboray Miklós: Éljen Bánffy! Zaj.

Eötvös Károly: Mit akartak Bánffyval? Már nem miniszterelnök többé.

Zboray Miklós: Rudnay Bánffy embere. (Zaj.)

Olay Lajos (a néppárt felé): Mit akartok Bánffytól? Ti bécsiek vagytok. (Zaj) Nem a miniszterccsemete odaát? (Derültség és zaj.) Rátok ugy sem kerül a sor. Bécsi politikát folytattok! Azért nem kell nekem a ti szövetségtek. (Derültség.)

Széll kérdi Eötvöstől, hogy imputálja e szólónak, hogy valamit a kegyelet ellen tett? Élénk helyeslés jobbfelől, nagy zaj a szélsőbalon.) Nem történt semmi, ami Eötvösnek jogot adna e gyanusitásra Kossuth születésének 100 évfordulója alkalmából semmit sem történt a mi legitim ünneplést megakadályozta volna. Volt idő, a midőn szóló együtt harcolt Eötvössel ki nem mondhatja hogy a Kossuth szellemével valaha ellentétbe helyezkedett volna szóló a 67 es irány követője mert meggyőződése, hogy Magyarországnak érdeke Ausztriával való szövetség. (Nagy zaj a szélsőoalon, zajos helyeslés jobbfelől). Az egész tüntetés azért volt mert az ifjuság délelőtt fekete zászlókat akart kitüzetni a kaszinóba. Az aulában is azért történtek a véres események, mert a rendőrséget megdobálták. Magát Schmidt rendőrfelügyelőt fejbe dobták, Herc Odescalchi Géza mellett, hogy soha sem látott udvariasabban eljárni, mint Schmidt rendőrfelügyelőt, Boda kapitányt is kődobással sebesitették meg. 5 rendőrtiszt, 328 rendőr van sebesültnek bejelentve, mig a közönség köréből 11 sebesülés van csak bejelentve. Általános zaj között felolvas két tanuvalomást, melyből kitünik, hogy hét sebesültet tüntetők sebesitették meg (Felkiáltások a szélsőbalon. Ki vette fel a vallomást? Hosszantartó zaj a szélsőbalon.)

Iványka Oszkár: Mi minden legkisebb szónokot meghallgattunk.

Ráth Endre: Ki vette fel a vallomást. (Zaj.)

Gr. Hadik János: Hát ez a szólásszabadság?!

Rakovszky István felugrik: Ez nem járja!

Gr. Hadik-Barkóczy Endre, gr. Andrássy Tivadar s még többen Rakovszky felé kiabálnak: Mi nem járja?! (Hosszasan tartó nagy zaj. Elnök csendet kér.)

Széll Kálmán miniszterelnök ismédli hogy a vizsgálat fogja kideriteni, hogy mi történt. Az a tan, melyet az ellenzék hirdet, az nem vezet alkotmányos utra. (Gunyos éljenzés a szélsőbalon.) Sokszor kis dolgokból nagy dolgok támadhatnak. Vizsgálat nélkül elitélni senkit sem lehet. (Zajos tetszés és taps a jobboldalon,

Eötvös Károly hosszasan reflektál Széll miniszterelnöknek a konventre vonatkozó válaszára, s tiltakozik ezek ellen. Majd bemutat két okmányt egy kis lány s három fiatal ember bántalmazását. (Nagy zaj a szélsőbalon.)

Rakovszky István kéri az elnököt, hogy védje meg az ellenzéket a többség provokálásaitól.

Elnök: köszönettel fogadja Rakovszkitól, ha kötelességének teljesitésé elömozditja.

Az ülést berekeszti.

Tóth kapitány büntetése.

A mai tüntetések.

Budapest, márc. 18.

A belügyminiszter a főkapitány előterjesztésére Tóth Lajos VII. kerületi kapitányt, a pénteki mészárlás szerzőjét áthelyezte a II. kerületbe. Helyébe Szirmay Andort, a VIII. kerületi kapitányság vezetőjét nevezték ki, viszont Szirmay helyét Saly, II. kerületi kapitány foglalja el.

Az utcai zavargás után az egyetemek falai között tört ki ma reggel az ifjuság tüntető kedve. Megakadályozták az előadásokat az összes főiskolákon, hangoztatva, hogy a mig elégtételt nem kapnak a rendőri brutalitásokért, nem hallgatnak előadást az egyetemeken.

A rendőrség sehol sem avatkozott bele az ifjuság nolgába, a mely rendes csoportba verődve a müegyetem kertjébe vonult, hogy a müegyetemen is megakadályozza az előadások megtartását. Egyik teremben Ilasvay rektor tartott kémiai előadást, de az ifjak nagy lármával törtek a terembe. A rektor csendre intette az ifjuságot, s a mikor a lázas hangulatot látta, kocsiba ülve Wlassics Gyula kulturminiszterhez hajtatott, hogy az intézkedésekről, vagy az ifjuságnak járó elégtételről tanácskozzék.

A diákok azután csoportokba verődve, az állatorvosi főiskolához vonultak, hogy ott is megakadályozzák az előadásokat, Dól felé járt az idő, a mikor a főiskola elé értek, a honnan az előadásokat ethagyva, lesiettek hozzájuk az állatorvostan hallgatók is. Apróbb csapatokban, rendben oszlott szét aztán az ifjuság s a rendőrséggel sehol sem volt összeütközése.

Érdekes és szokatlan a rendeletnek utolsó, polemikus jellegü passzusa, mely ma a Házban is nagy kavarodást idézett elő. Ez a passzus igy hangzik:

„Végül kijelentem, hogy ezen, az ismert parlamenti viszonyok kényszere alatt kibocsátott rendelkezésekből kifolyólag ugy a hatóságokra, mint az egyes védkötelesekre és azok hozzátartozóira esetleg háromló mindennemü zaklatásokért, károsodásokért a kormány a felelősséget magától elutasitja.“

A katonai javaslatok ellen.

Budapest, március 23.

Ma ismét két küldöttség jött a vidékről a fővárosba, a gödöllői és a kecskeméti küldöttségek.

A gödöllői küldöttség.

A gödöllőiek, szám szerint 150-en fél 9 órakor érkeztek a keleti pályaudvarra, ahol számos egyetemi hallgató nagy éljenzéssel fogadta őket. A gödöllőieket Nyiry Lajos, az ottani függetlenségi párt elnöke vezette. A pályaudvarról egyenesen az országház felé indultak.

Az Andrássy-uton egy másik menet csatlakozott hozzájuk, a gödöllői kerülethez tartozó Ujpest 80 függetlenségi polgára Pohl Károly pártelnök vezetése alatt. Az egyesültek aztán impozáns menetben három hatalmas lobogó alatt a Kossuth nótát énekelve haladtak az országház felé.

Apponyi a delegációs teremben fogadta őket, melyet egészen megtöltöttek. Farkas János főterembiztosnak ugyancsak sok baja volt az impozáns küldöttség elhelyezésével.

Kérvényüket Várady Károly adta át Apponyinak, aki az ő sablónos modorában válaszolt. Azt mondta, hogy a kérvényt alkotmányos tárgyalás céljából átveszi. Politikai nyilatkozatot elnöki állásánál fogva nem tehet, de kéri a küldöttség tagjait, hogy nyugodjanak majd meg abban, amit a törvényhozás határozni fog.

A kecskeméti küldöttség.

Nyomában a gödöllőiek után egy másik impozáns menet jött: a kecskemétiek küldöttsége.

Kecskemét függetlenségi polgárai a március 15-iki ünnepélyen határozták el hogy feljönnek tüntetni a fővárosba s ma aztán el is jöttek. Kétszázhuszan vannak. A nyugoti pályaudvaron, ahova félkilenc órakor délelőtt érkeztek Lengyel Zoltán, Nessy Pál és Molnár Jenő képviselők várták őket. Zászlók alatt a Kossuth nótát énekelve vonultak a képviselő házhoz.

Ifi Barabás Béla gyujtő, lelkes beszéd kiséretében adta át az alföld legnagyobb városa kérvényét Apponyinak, aki ezuttal sem mondhatott mást, mint azt, hogy az ő állása mindenféle politikai nyilatkozattal összeférhetlen. A küldöttségek egy részét ezután a karzatokon helyezték el.

Forrongó országok.

Venezuela.

Washington, márc 23.

Megbizható forrásból jelentik, hogy Castro elnök azért határozta el magát a lemondásra, mert több venezuelai pártvezér megértette vele, hogy lemondása lehetővé tenné Venezuelának, hogy a hatalmasságok esetleges nézetkülönbségeivel szemben erélyes magatartást kövessen. Sok venezuelai polgár Bowennek ezüst serleget ajándékozott a tárgyalások alatt Venezuelának tett szolgálataiért.

Caracas márc. 23.

Castro elnök nem akarja visszavonni lemondását. A kongresszushoz üzenetet készül intézni.

Montevideo.

New-York, márc, 23.

Buenos-Ayresből táviratozzák: A montevidói kormány képviselői megegyeztek a békére nézve. A feltételek még ismeretlenek.

Montevideo, márc. 23.

A kormány és a felkelők között ma megkötötték a békét anélkül, hogy vérontásra került volna a dolog. A békeszerződést alá is irták. A pártok helyszete lényegében ugyanolyan marad, mint volt a viszálykodás előtt. A békekötést általában megelégedéssel fogadták.

Választások Franciaországban.

Páris, március 23.

A 12., 17 és 19. arrodissementben a mai községi választások nem végződtek végleges eredménnyel, tehát minden három kerületben pótválasztások lesznek. A 12 és 18 arrodissementben a szocialisták vannak tulsulyban, a 17-ben pedig egy kormánypárti és több nacionalista jelölt között lesz pótválasztás.

Páris, márc. 23.

A 4. arrondissementben tegnap képviselőválasztás volt Cloutier nacionalista képviselő elhunyta miatt. Minthogy a jelöltek egyike sem kapott abszolut többséget, pótválasztás lesz Barrez nacionalista és Deville szocialista jelölt között. Commercyben is volt képviselőválasztás. Megválasztották Grosdidier progresszista jelöltet Cleury radikális jelölt ellenében.

BUDAPESTI HIREK.

— **Megszurt katona.** Az éjjel 1 órakor a váci-ut 110. számu ház előtt több részeg ember megtámadta Méder Géza 24 éves hidászkatonát, akin két mély sebet ejtettek. A mentők vették ápolás alá és elszállitották a 16. számu helyőrségi kórházba. A katona állapota sulyos.

— **Öngyilkossági kisérletek.** Ma éjjel a Margit-körut 8. szám alatt lakó Weiffal Szaniszló lengyelországi születésü malommunkás felakasztotta magát egy kötélre, de onnan idejekorán levágták és átszállitották még élve az irgalmasok kórházába. Weiffart állapota sulyos. Öngyilkosságának oka az, hogy hosszabb ideig nem volt munkája. — Ma reggel a Csömöri-ut 61. száma alatt Lakkos Julia 16 éves gyermekleány marólugot ivott. A Rókuskorházba szállitották.

—

x **Gézsa créme** hölgyeink legkedveltebb és leghasználtabb arckréme. Egy tégely ára 90 fillér. Kapható kizárólag **Watterich Arnold** illatszer-nagykereskedőnél Budapest, VII. Dohány-utca 5 Alapittatott 1869-ben. Kitüntetetett 8 éremmel és számtalan eliamerő oklevéllel.

x **Ingyon és bérmentve** kap mindenki egy kezelési könyvecskét, melyből-bárki is képes hideg uton minden készülék nélkül még a legkisebb mennyiségben is l i k ö r ö k o t és r u m o t az országszerte ismert áromáimmal előál, litani. **Watterich Arnold**, Budapest VII. Dohány-utca 5. Alapittatott 1869-ben Kitüntetetett 8 éremmel és számtalan elismert oklevéllel.

HIREK MINDENFELŐL.

— **Az eszéki tüntetésről** jelentik: Az éjszaka nyugodtan telt el. A tegnapi tüntetés értelmi szerzőit, akiknek kilétét a rendőrség tudja, felelősségre vonják.

— **Mi ujság Kinában?** Londonból táviratják: A Standard jelenti Washingtonból, hogy Conger pekingi amerikai követ kormányának a kinai helyzetre vonatkozó kérdezősködésére azt válaszolta, hogy a kantoni és szecsvani kerületekben ujabb időben az idegenellenes törekvések megint a rendesnél komolyabb jelleget öltöttek, de a mozgalmat nem támogatja az elégedetlen lakosság.

— **Uj udvari tanácsosok.** Mint örömmel értesülünk, a király Szerb György és Weisz Bertold képviselőket udvari tanácsosokká nevezte ki.

—

x **Árjegyzék.** Brucker Adolf papirkereskedéséből. Budapest, IX. kerület Mester-utca 25. sz., fiókja V. kerület Váci-ut 70. sz. — Husvéti képeslapok 100 drb finom préselt képeslap 60 kr. 100 drb selyemmel kolérirozva 75 kr. 100 drb fekete nyomásu kézi festéssel szinezve 1 frt 70 kr. Finom csontszinü levélpapir és boriték vizvodallal 50 papir és 50 boriték 25 kr. Üzleti könyvecskék kor. fill. vonalzással jó papirból, keményt táblával mészárosoknak és henteseknek nagyon alkalmas. 100 drb 16 lappal 1 frt 50 kr, 100 drb 24 lappal 2 frt, 100 drb vászonkötéssel 60 lappal 10 frt. A legkisebb rendelést is ebben az árban szállitom. Ezek az árak ab Budapest értendők, postadij hozzá lesz számitva, a pénz előre beküldendő vagy pedig utánvét mellett 25 kr. levélbélyeg beküldése ellenében küldök teljes mintakollekciót posta dijmentesen

REGÉNY.

Társadalmi küzdelem.

EREDETI BÜNÜGYI REGÉNY.

Irta:

ILOSVAI HUGÓ.

Minden jog fentartva.

És nem engedte a butor darabot szétvágni.

— Megálljon szomszéd mondotta, mindjárt lesz fütőanyag.

Bement a lakásába és néhány másodpere mulva a fia, egy 14—16 esztendős, mü birkózónak is beillő suhanc egy óriási darab szeuet cipelt a kétségbeesett ember lakása felé, a fia apja pedig egy kosárban fát vitt.

Néhány perccel később meleg volt a szobában és a szegényeknek annyita jól esett a meleg, hogy még az éhségről is megfeleekoztek.

A szomszédnő is hozzálátott a mentés munkájához, fölórával később volt a lakásban leves és főzelék is, meg kenyér.

Ezalatt pedig a segitő mozgalom rendezője átvitte a segélyezettek lakásába és ottan szalonnával, kenyérrel, pálinkával megkinálva, mialatt csendesen falatozott, a következőket mondotta neki:

— Nézze komám, ne vegye rossz néven, de maga nagyon ostoba ember. Én látom a maga nyomorgását, szemtanuja vagyok annak a nyomoruságnak, melybe maga a családjával együtt ugy került, mint Pilátus a Krédóba, de azt vártam, ha akar valamit, majd csak megmondja, hiszen tudja, hogy nekünk hál istennek van annyi, amennyiből két család is megél.

Látom azonban most már azt is, hogy vasfejü, rátartó emberrel van dolgom, ki inkább belepusztul a gőgjébe, semhogy engedjen belőle. Hát szólok én.

Látja, nékem is az volt a sorsom, ami magának. Munkás voltam a Danubius hajógyárban. A többiekkel együtt én is sztrájkba léptem, béremelést akartunk, melyet, ha valaki, mi bizonyosan megérdemeltük volna a mi verünkön kövérre hizó részvényesektől.

Meg is kadtuk. Csakhogy a mozgalom vezetőin lassan-lassan tuladtak és a vezetők között voltam én is.

(Folyt köv.)

Tőzsde.

—

Március 23.

Budapesti gabonatőzsde.

Köttetett: Buza 1903. áprilisra 7·48—7·46. Rozs ápr. 6·67—6·68. Zab ápr. 6·07—6·06. Tengeri máj. 6·20—6·19. Repce aug. 11·80—11·90.

Budapesti értéktőzsde.

Előtőzsdén köttetett: Osztrák hitelrészv. 690·50.— Magyar hitelrészvény 751.— Magyar 4 százalékos aranyjáradék 121.25. Magyar koronajáradék 99.50.— Leszámitoló bank 465.50. Jelzálogbank 527.50 527.—. Rimamurányi vasmü 485.50— Osztrák-magyar államvasut részvény 693.50 Déli vasut 51.50. Német birodalmi márka 117.16. Villamos vasut 318.—. Budapesti közuti vasut 620.—

Bécsi értéktőzsde.

Előtőzsdén köttetett: Osztrák hitelintézeti részvény 691.75. Magyar hitelbank részv. 754.— Osztrák-magyar államvasuti részv. 696.10. Union bank részvény 568.50. Osztr. koronajáradék 101.10. Angol-osztrák bank 275.— 20 frankos arany 19.08. Déli vasut 51.— 4 százalékos magyar aranyjáradék 121.20. Magyar koronajáradék 99.50. Márka bankjegy 117.15.

Jobb és megbizhatóbb

magvakat

olcsóbban sehol sem kapni, mint

Fábián Béla

magkereskedésében

Budapest, IX., Üllői-ut 73|B.

Árjegyzéket kérjünk.

Világhirü

olmützi quarglit

ajánl nagyban legolcsóbban, körülbelül 2 kilós postadobozban **3 kor. 80 fillér** utánvéttel

E. Zorn sajt-gyára Olmütz.

Férfiakat, nőket

egyaránt érdekel, hogy a **„Catechu-Injectio“** egyedüli szer a legmakacsabb hugycső- és fehérfolyásoknál fényesen tanusitják ezt a hálalevelek ezrei. Egy üveg uraknak 2 korona, nőknek 2.10 kor. Csak **Gyarmati**-féle Catechu-Injectiót fogadjunk el. Postai szétküldés:

Városi gyógyszertár a „Szent-Háromság“-hoz

BAJA, Fő-utcza 371. sz.

Csodák csodája!

Teljesen kiszoritozott legszükségesebb gyönyörü szép 100 drb. előnyomott kézimunkát 3 frtért, u. m.: 1 igen szép asztalfutó, 1 igen szép miliou, 3 igen szép tálca kendő, 1 garnitura szekrényesik 4 darabból álló, 1 garnitura konyhacsik 4 darabból álló, 1 garnitura mosdókészletteritő, 7 drb álló, 1 remek szép Pointias futó milieuvel és még 78 darab különféle előnyomatott tárgy a legszebb és legujabb mintákkal. Utánvéttel szállit.

Előnyomda intézet

Szombathely.

A Balassa-féle valódi angol

ÜGORKATEJ

arany éremmel kitüntetve Párisban és Bécsben, az egyedüli feltétlen biztos hatásu szépitőszer, amely azonnal eltávolit szeplőt, májfoltot és mindenféle tisztátalanságot az arcról, annak gyönyörü üdeséget, fiatalságot kölcsönöz. Valódi angol minőségben kapható **BALASSA TORNÉL** gyógyszertárában Temesvárt, ahova minden postai rendelés intézendő. — Árusitók Budapesten: **Török gyógyszertárában** Király-utca 12., Andrássy-ut 26. Kapható minden gyógyszertárban is. Óvakodjunk az utánzatoktól és figyeljünk, hogy minden üvegen a „Balassa“ név látható legyen. — Egy üveg ára 2 korona. Valódi angol ugorka szappan 1 korona, pouder 1.20 és 3 korona.

Olcsó Kávé és Tea árak.

1 kiló	háztartási (igen jó)	frt	1.30
1 „	Portorico	„	1.30
1 „	Portorico (igen ajánl.	„	1.50
1 „	Cuba (finom)	„	1.70
1 „	Cuba (legfinomabb)	„	1.90
1 „	Gyöngy (finom)	„	1.50
1 „	Mocca	„	1.40
1 „	Mocca (legfinomabb)	„	1.60
1 „	Arany Jáva	„	1.40
1 „	Arany Jáva (igen fin.)	„	1.60

KAVÉ.

Különösen ajánlom naponta frissen pörkölt kávémat:

1 kiló	vegyes pörk. (igen jó)	frt	1.40
1 „	finom pörkölt	„	1.60
1 „	Cuba pörkölt	„	1.80
1 „	Cuba és mocca vegyes	„	2.—

Kávéhoz csomagolható:

¼ kiló	Mandarin csász. kav.	frt	2.—
½ „	Mandarin csasz. kav.	„	1.00
¼ „	Mandarin csász. kav.	„	.95
¼ „	Háztartási	„	2.40
½ „	Háztartási	„	1.35
¼ „	Háztartási	„	—.85
1 csomag törmelék		„	—.30

TEA.

$4\frac{1}{2}$ kiló postaszakról (melyben több fajta is küldhető) már vidékre is teljesen bérm. és vámmentve küld

Balogh László

kávé- és tea-kiviteli üzlete Budapest.

Főüzlet és iroda: VII., Rottenbiller-utcza 18. szám, üzl. VI., Andrássy-ut 56. szám.

Megjelent az uj árjegyzék!

Valódi

FRANCZIA, ANGOL és AMERIKAI

különlegességekről.

Neoschil Alajos

utóda

BENEDEK FRIGYES

BUDAPEST,

IV. ker., Váczi-utcza 2. szám.

Az uj árjegyzéket zárt borítékban bérmentve küldöm.

A legjobb

legmegbizhatóbb

gazdasági kertivetemény

és

virágmagvak

csakis (a volt **Nöthing**-féle 28 év óta fennállott) most

GOMBÁS JENŐ

ujonnan berendezett elsőrangu

magkereskedésében

Budapesten,

Kálvin-tér 9. sz. szerezhetők be.

Árjegyzék kivánatra ingyen és bérmentve.

Hazai gyártmány.



Pártoljuk a magyar ipart!

EOS MŰINTEZET

Teréz-körut 39.

Le az árakkal!!!

1 drb fénykép nagyitás bármily fénykép után (á la Platin) elegáns antiqu barna vagy fekete keretben művészies kivitelü.— Meg nem felelő esetben a pénzt bármikor visszaszolgáltatjuk.

Csak 11 korona.

1 drb Foto-Email Broche nyakkendőtüvel vagy medaillon bármily fénykép után

2 korona.

Férfiak és Nőknek

a vegmaradtabb heveny és krónikus folyások (kipper-kopp) befecskendezés nélkül a legbiztosabb gyógyszernek a

„Sanid labdacsok"

bizonyultak. Egy doboz 100 labdacs tartalommal és pontos használati utasitással 6 korona. Vidékre 6 korona előleges beküldése vagy utánvét mellett diskrétan küldi.

Továbbá köszvényes, rheumatikus, podagrás bajok ellen legjobb a

Sapol-köszvény-kenőcsöt.

Meggyógyult Munkabiró! Egészséges lesz

Egyedüli biztos hatásu szer az összes rheumatikus bajok ellen. Leggyorsabban gyógyitja a köszvényt, csuzhasogatást, nyilallást, keresztcsontfájdalmat, hátfájást, derékfájást, gyomor-, lép- és májdaganatot, mirigyes bántalmakat, izomhűdést, az összecsuszorodott, hajlíthatlanná vált ereket és inakat, a főfatást és fejfájást, ára 6 kor. Egy doboz kedvező féle vér- és gyomortisztitó labdacs 2 korona 40 fillér.

Kapható a fő- és szétküldési raktár:

„Magyar Király" gyógytárban Budapesten

V., Erzsébet-tér – Marokkói-u. 2F. sz.

Megrendelhető utánvét vagy a pénz előleges beküldése mellett.

Ezer és ezer hálanyilatkozat.

Heliotrope rizs-pouder

a legjobb arcpouder, teljesen ártalmatlan, kitünő és az azon láthatatlan (szőkék részére fehér és rózsa szinben, barnák részére sárga szinben) 1 dobox 2 korona.

Heliotrope créme a legrövidebb idő alatt eltávolitja a szeplőket, börfoltokat, vörösséget, böratkákat, börkiütéseket stb. 1 tégely 1 korona 60 fillér.

Eau Heliotrope elősegiti a créme hatását, megélénkiti és fölfrissiti a petyhüdt bört. 1 üveg 2 korona.

Savon Heliotrope, kitünő tulajdonságainál fogva minden más toilette szappant fölülmul. 1 darab 1 korona 5 koronás megrendelésnél minden postaállomáshoz franco. Szállitás naponta.

Raktár:

Dr. Polacsek J.

„Angyal" gyógyszertárában Zágrábban. Budapesten: Török Józsefnél VI., Király-utcza 12.

!! Végeladás !!

4 pár czipő csak 5 korona

olcsó árért lesznek a nagy mennyiségben eszközölt bevásárlás miatt eladva. Egy pár férfi és egy pár női barna vagy fekete fűzős czipő erősen szegelt talppal, legujabb alak, továbbá egy pár férfi és egy pár női divator czipő zsinórzattal, elegáns és könnyű. **Mind a négy pár 5 korona.** Megrendelésnél elegendő a láb hossza. Szétküldés utánvét mellett.

Schuh-Expert F. Windisch

Krakau D/I. szám.

Nem tetszőt azonnal visszaveszek.

Előkerités.

Május végén is teljes sikerrel ültethető örökre, kulcsosai sárgaló gledítschia sövénycsemete. Mare 6 forint, kétéves erős, elegendő csak méter kerítéshez. Árjegyzék és kezelési utasitás ingyen. **Nagy Gábor** Nagy-Kágya, u. p. Siókelyhid.

Ki nem ismerne



már évek óta forgalomban levő és kitünő sikkel használt, ki nem próbálti házinemi

a Cassioum-Opodeldokot

(Cassium saponat camphorat.) (kvazy Fayrika Opodeldok) mely biztosabb eredménynyel minden más fajta szerek használatik különösen daganatoknál, izom- ideg-, fej- és hurut stb. ügyéle hajoknál.

Egy üveg ára 1 kor. 80 fill., **JEKELIUS SÁNDOR** gyógyszerésznél, **Brassón.** Budapesti forgalma **Török József-féle** gyógytár, Király-utcza 12. Beszerezhető minden gyógyszertárban. Csak a Jekelius névvel valódi.

Pécsi quarglit

a legjobb minőségben 1 ládát, amely 4—5 schockot tartalmaz, schockonkint 1 koronáért ajánl a

Pécsi pogácsasajt-gyára

Pécs,

Dana-Maloni-ut 4. sz.

Angol kiállitáson

nagy aranyéremmel és diplomával

kitüntetett

HALAPI-féle

csuz és köszvény kenőcs törvényileg védve.

RESTAURATOR

legbiztosabban gyógyit reumát, köszvényt és ideg csuz ízületi bajokat. Számtalan hála és elismerő levél.

1 tubus 1 korona 60 fillér.

Egyedüli raktár

„APOSTOL"-gyógyszertár

BUDAPEST,

Józsefkörut 64. szám.

Légszesz- és villamos

CSILLÁR

raktár a legmodernebb elismert **kitünő** minőségben

aránytalanul leszállitott árak mellett

Krausz Béla

csillárberendezési üzlet

VI., Andrássy-ut 14. sz.

Raktár és műhely: **Révai-u. 11. szám.**

Háromkaru bronzcsillárok 15 frttól, kétkaruak 14 frinttól.

Ki saját javát akarja

és gyomra egészségét óhajtja, gondoskodjék folyton egy endszeres emésztésről és tartsa mindig az orvosi utasitás szerint készitett **Dr. Roos-féle flatulin-labdacsokat** készletben, hogy beálló esetben kéznél legyen. **Dr. Roos-féle flatulin-labdacsok** orvosi szaktekintélyek véleménye szerint emésztési zavaroknál kitünően beváltak, Eredeti dobozokban **1 kor. 20 fillérért** minden gyógyszertárban kaphatók. Esetleges közelebbit:

Dr. ROOS J.-nél, Frankfurt a/M.

Müvészies munka!

KLEIN ADOLF

férfiszabó üzletében

Budapesti, VI., Dessewffy-u. 23.

„Munkácsi"-hoz.

Készit mérték szerint öltönyt vagy felöltőt **15 frttól feljebb** gyapjuszövet maradékból. — Vidéki megrendelések pontosan teljesittetnek. Kivánatra mintákat küldök.

Akadémiai szabászat szerint.

Több évi tapasztalatomat **Neuländer testvérek** és **Weiner** és **Grünbaum** cs. és kir. udvari szabóknál szereztem.



Millió hölgy használja a

„FEEOLiN"-t.

Kérdezze csak háziorvosát, hogy a „FEEOLIN" nem-e a legjobb kozmetikai szer a Kéznek, a hajnak és fogaknak!

A legtisztátalanabb arc és a legcsunyább kezek előkelő, üde, finomságot és alakot nyer a „Feeolin" használata által. A „Feeolin" 42 legnemesebb és legfrissebb növényből előállitott szappan. Jótállunk továbbá hogy az arc redői és ráncai, böratkái, (mitesser) és arcpörsenések (winimerli) stb. a „Feeolin" használata által nyomtalanul eltünnek. A „Feeolin" legjobb hajtisztitó — hajápoló — és hajszépitőszer, megakadályozza a hajhullást, a megkopaszodást és a fejbetegségektől megóv. A „Feeolin" egyben a legternészetesebb és legjobb fogtisztitószer. Add a „Feeolin"-t a tudományban helyet használja, hanem az szép marad, kötelezzük magunkat a pénz azonnali visszatérítésére, ha a „Feeolin" használata nem sikeres. Egy darab ára 1 kor., 3 darab 2.60 kor. 6 darab 4 kor., 12 darab 7 kor. Egy darab utáni portó 20 fillér, 3 darabon felüli 60 fillér. Utánvéttel 60 fillérrel több. Megrendelhető FEEOLIN H. üzlet Arad, VII., Martinkiffer-str. 24.

Svájci óra-ipar.

Csak 16 kor.



Szakértőknek, tiszteknek, posta-, vasuti és rendőrtisztviselőknek, valamint mindenkinek, kinek jó órára szüksége van, szives tudomására hozzuk, hogy mi az eredeti genfi 16kar. elektro-arany-plaque remontoir órák »Glashütte« rendszer egyedüli elárusitását átvettük. Ezen órák antimagnetikus präcisiós szerkezettel vannak ellátva, legpontosabban vannak szabályozva és kipróbálva és minden egyes óráért három évi irásbeli jótállást vállalunk. Az órakok, melyek három fedélből, egy rugós fedélből (Savonette) állanak, pompás és legdivatosabb kiállitásuk és az ujonnan feltalált absolut változatlan amerik. goldin éremből készülnek, azonkivül egy 14karat. aranylemezzel vannak átvonva, miáltal oly eredeti hasonlatosságuk a valódi arany órához, hogy még szakértők által sem különböztethetők meg egy 200 korona értékü valódi arany órától. A világ egyedüli órája, mely soha sem veszti el valódi arany kinézését 10 000 után-rendelést és körülbelül 3000 dicsérő levelet kaptunk 8 hónap leforgása alatt. Ára egy uri vagy női órának csak 16 kor. vám- és bérmentve. Minden órához egy bőrtok ingyen. Legdivatosabb és legelegánsabb arany-plaque-láncok urak és hölgyek részére (nyakláncok is) á 3, 5 és 8 korona. Minden meg nem felelő óra kifogás nélkül visszavétetik, miáltal semmi kockáztatás. Szétküldés utánvét vagy a pénz előleges beküldése ellenében. — Rendelmények intézendők:

Uhren-Versandhaus „Chronos" Basel I. (Schweiz).

Levelek Svájcba 25 fill., levelezőlapok 10 filléres bélyeggel ellátva küldendők. — Magyar levelezés.

Felnőtt és gyermek részére egyaránt legkitünőbb szappan a világhirü

Dr. Schihulszky-szappan.

1 drb 35 kr., 3 darabot teljesen bérmentve küld a pénz előlegos beküldése után

Ozonin-l kitünő fog- [illegible] doboz 35 kr. **Székely-gyógyszertár, Kassa.**

Hölgyek figyelmébe!

Orgona-Crém arczkenő.

Minden eddig készitett szépitő és bőrápoló szerek közt legkitünőbb készitmény az Orgona-Crém, mivel nem zsiradék.

Az elegáns hölgyek kiválóan kedvelt szépitő szere. Egyedüli biztos szer az arcz szépitésére és tisztántartására.

Eltávolitja a májfoltokat, sömört, pörsenést, hideg vagy fagyás által előidézett vörös foltokat, kisimitja a ráncokat, himlőhelyeket, még korosabb egyéneknek is bájos, üde, ifju arczexint kölcsönöz.

Csodálatos hatása abban rejlik, hogy a börre tenve, rögtön felszivódik és azért hozza létre azon bámulatos hatást, hogy a szeplős, sömörös vagy pörsenéses arcz már néhány nap alatt teljesen átváltozik. Mivel meta zsiradék, nappal is használható.

Ara 1 tégelynek 50 kr., nagyobb 80 kr., hozzávaló orgona-szappan 35 kr.

Orgona-pouder 3 szinben: fehér, rózsa és crem szinü kis doboz 50 kr., nagy doboz 1 frt.

Kapható:

Baresay Károly gyógyszertárában Szegeden.

Ugyanott biztos hatásu fábrizadag elleni hintőpor 50 kr. és biztos hatásu tyúkszemvesztő 50 kr. ft kapható.

Csak a Baresay gyógyszertárban vásárolt orcm a valódi!

Nyomatott a tulajdonos „Hirlapterjesztő Vállalat" körforgógépén. (Felelős tulajdonos: Székely Viktor.)

II. évfolyam 84. sz. Nagy-Kanizsa, 1903. szerda március 25. Egyes száma 2 fillér

NAGYKANIZSAI FRISS UJSÁG

Előfizetési ára:
Helyben házhoz hordva egy hóra 60 fillér.
Vidékre póstai küldéssel egy hóra 1 korona 20 fillér.

Kiadó tulajdonosok: Krausz és Farkas.
Szerkesztőség és kiadóhivatal: Krausz és Farkas papirkereskedése.

Felelős szerkesztő: ILOSVA HUGO.

Megjelenik naponta korán reggel.
Nyomatott a „Nagykanizsai Friss Ujság" szerződéses nyomdájában.

Tüntetéseket folytatják. Háborgó országok.

A Gajári Géza adomája.

A képviselőház tegnapi üléséről közölt tudósitásban olvasom:

Kubik Béla: Kijelenti, hogy ő az imént csak azért szólt rá a miniszterelnökre, mert nevetve beszélt Gajári Gézával, amikor Lengyel Zoltán őt aposztrofálta.

Gajári Géza: Hivatalos jelentést tettem. A miniszterelnök egy anekdotán nevetett. (Felkiáltások: Szép hivatalos jelentés!)

Nyilvánvaló e kis jelenetből, hogy megszületett a jelentésadásnak mókás módja.

Ám a közkivánesiság nem a hivatalos jelentésre szomjas, hanem az adomára, amelyen nagyot nevetett a miniszterelnök ur, nevet a szabadelvü párt és hivatalból nevetni fog minden valamire való ember, aki hisz a jövő előlépteté sben, remél a kormányzat soron kivüli áldásaiban és szeret helyi érdekü jogot, más jogot, sőt patikajogot is.

Volt valahol, Vácon tul, Palotán innen, Meseországban egy cigány banda. — Igy kezdte az előadást Gajári Géza. Nem nagy ideje, hogy a sátor alul, üstfoldozástól, malactéritgetéstől rátértek a civilizációra.

Cigánymesterséghez fogtak: a muzsikához. Hogy a tekintélyük erősbbödjék, azt hiresztelték, hogy ők már kottából játszanak s nem primás a vezérük neve, hanem karmester. Nagyon mivelt ember, maga is ir nótát, amin elkesereghetne Chimay hercegnő.

Hanem azért, ha baj esett a faluban, ha hiány volt aprójószágban, a muzsikuscigányokon keresték. Ha meg báli mulatságon eltünt egy-egy ezüst kanál, azért meg éppen a kottatudó karmestert vonták felelősségre. Mert a karmester volt a banda esze.

Ha mindennap nem is, de kétnaponként kijárt a verésből. Megunták a sok ütleget a cigányok s kineveztek egy felelős személyt. A brácsást, aki vak is volt, süket is volt. A cigányok maguk biztatták a falubelieket, hogy csak üssék a brácsást, ha valami baj van, az a felelős. Ámbátor a lábra kelt hizó a primás sátrában röfögött. Egyszer aztán tetten érték a primást.

— Ne bántsatok! — kiáltotta a primás, — hiszen a brácsást már áthelyeztük más faluba.

Az alagi tüz.



Megirtuk már, hogy szombaton éjjel minő tüz pusztitott Alagon, Geist Gáspár ismert sportsman istállójában.

A drága lovakat egytől-egyig sikerült megmenteni s csak az istálló fedélszerkezete és a szénakészletek pusztultak el.

A kár igy is elég nagy, de semmi ahoz képest, aminő akkor lett volna, ha a lovakat nem tudják kivezetni. Mai képünk ezen tüzvész egy részletét ábrázolja.

Nem tudjuk, hogy a miniszterelnök ur ezen az áthelyezésen kacagott-e, vagy a Tóth kapitány áthelyezésén?

Két öngyilkos a fővárosban.

— Saját tudósitónktól. —

Budapest, márc. 25.

Két öngyilkosság történt ma hajnalban fővárosban. Az egyik a Nagymező-utcában bemérgezn magával rendevu szálloda, a Minta szállodában, a másik a Dob-utcában.

Még éjféltájban betért a Mintaszállodába egy Német Ferenc nevü 22 éves esztergomi születésü szobafestő és szobát kért.

Az első emeleten adtak neki egy kis fülkét, ahol lefeküdt.

Ugy 2 óra tájban hirtelen lövés dördült el a szobában. A szálloda megri dt vendégei és személyzete Német Ferenc szobájába rohantak, ahol azt átlőtt mellel, haldokolva találták. A mentők kötözték be a szerencsétlen ember sebét és aztán beszállitották a Rókus-kórházba. Eszméletlen volt és igy ki nem hallgathatták.

A helyszinén volt barátja azonban azt állitja, hogy a sajnálatramélto ifju belo szeretett egy nálánál tiz évvel idősebb asszonyba, aki azonban nem viszonozta szerelmét.

A Dob.utcában 35. szám alatt Tamás Anna 17 éves rendőri felügyelet alatt álló nő sósavat ivott.

Ezt is reménytelen szerelme vitte a kétségbeesésre. Megszeretett egy fiatal egyetemi hallgatót, de ez nem akart tudni a leány szerelméről, bárhogyan is csalogatta magához. Érdekes, hogy a leány egy levelet hagyott hátra a melyben ezt irja:

„Buktam, mielőtt a szerelmet megaismertem. Ez okozta halálomat."

A belsőleg sulyosan s érült leányt mentők elszállitották a Rókus-kórházba miután előbb segitettek rajta.

A nagykanizsai nyomdászoknak.

„Nagykanizsai nyomdászok" alárással egy támadás jelent meg ellenem, melynek névtelen intézői minden alapot nélkülöző valótlanságokat állitanak rólam és vállalatomról. A névtelenség mögött bujkáló támadókkal e helyen nem polemizálok, hanem rágalmazásért és becsületsértésért megteszem ellenük a feljelentést.

Budapest, március 24.

Székely Viktor.

A legfrissebb méltóságos ur. Szerb György képviselőnek semmi szüksége a méltóságos cimre. Se a szeretetreméltósága, se a nemesszivüsége nem növekedik meg általa diszben, tekintélyben, mert az bizonyos, hogy népszerüségével a minő a Szerb Györgyé kevés vele egy vivásu dicsekedhetik a képviselőházban. Am ha a hivatalos lap mai száma rákényszeriti a méltóságos cimre, megadván neki az udvari tanácsosságot, hát viselje ezt a cimet is annak méltóságos következményeit lelki nyugalommal.

A husvizsgáló postások. Berlinből táviriák lapunknak, hogy a kormány egy fontos terven dolgozik, amely a közel jövőben már valóvá lesz. A postások egy része ugyanis még lesz bizva azzal, hogy a postára mint küldemény kerülő husi vagy husféléi megvizsgálja a továbbitás előtt vajjon nem-e romlott. Az ezzel foglalkozó postások szakszerü oktatást nyernek előbb és aztán a kellő vizsga letevése után üzhetik csak uj mellékfoglalkozásukat, amelyért csekély fizetéspótlékot is kapnak. Ha a megvizsgált hus romlottnak találtatik, akkor azt elkobozzák és az e célra felállitott helyiségben hatósági tanuk jelenlétében elpusztitják.

ORSZÁGGYÜLÉS.

Képviselőház ülése.

Elnök Apponyi Albert gr.
Jegyzők Szőts, Dedovich, Trubinyi.
Jelen voltak Széll, Lukács.

Elnök jelenti, hogy Kaas Ivor báró ismét bejegyezte sürgős interpellációját a vasárnapi szocialista ülés ügyében. Az interpellációkra 2 órakor fog rátérni a ház. Napirend előtt még többen kértek szót.

Az utcai tüntetések.

Vegry Béla szintén mint személyes nyilatkozik a pénteki tüntetésekről. Reflektál a miniszterelnök tegnapi beszédének több passzusára, melyeket nem tart ősziteknek. Jogállamban vagyunk — ugymond — ahol igazság helyett gazságokat követnek el. Ellentmondás jobbfelől. Elmondja a történteket s sürgeti, hogy az esetet egy pártatlan bíróság vizsgálja meg. Helyeslés a szélsőbalon.

Reich Aladár elmondja, hogy lovasrendőrök neki vágtattak s hátba ütötték. (Zaj a szélsőbalon.) Majd fölment a pártkörbe s ott a legveriázótobb jeleneteknek volt tanuja. Lovas és gyalogos rendőrök támadásokat intéztek a közönség ellen, még akkor is midőn tüntetők nem is voltak az utcán. Nem tudja, hogy mi volt a célja a rendőrség brutális viselkedésének? A fővárosi tüntetések lehetetlenné tétele, vagy a Kossuth-kultusz erőszakos elnyomása. De az bizonyos, hogy a rendőrség nem képes fenntartani a rendet, megvédeni a közbiztonságot, hanem politikai hatóságokká sülyedett. Ily célnak esett áldozatául a lelkes egyetemi ifjuság, melytől hasz alan akarják elvitatni a lelkesedés jogát. Idézi Kossuth Lajosnak Lukács Gyulához az egykori ifjusági vezetőhöz intézett levelét, melyben Kossuth azt irja hogy a felett kellene felizgulni, ha az ifjuság nem lelkesedna hazafiasan, s nem tüntetne hazafiatlan célok ellen. Most az egész ország felindult a katonai javaslatok ellen az ifjuságnak is kötelessége tehát tiltakozó volumát felemelni. Meg van győződve, hogy ezek után az ifjuság ismét visszatér könyveihez. (Helyeslés a szélsőbalon.)

Molnár Ákos a parlamentarizmus lealacsonyitásának minősiti a miniszterelnök tegnapi nyilatkozatát. Szemtanu képviselők nyilatkozatát semmibe veszi s helyett csak az állásukat féltő rendőrközegek vallomását veszi csak figyelembe; ez bizalmatlanságot érdemel. Ismerdi a Magyar Szinháznál történteket. Tiltakozik az ellen, hogy rendőri jelentéseket olvasson fel a miniszterelnök (Zaj a szélsőbalon.)

Széll Kálmán miniszterelnök: Hisz tegnap egyet sem olvastam fel.

Kubik Béla: De rendőri kihallgatásokat olvasott fel.

Molnár Ákos: Ne szónoki babérokra áhitozzék a miniszterelnök, hanem cselekedjék. Mig ez nem történik, addig nem lesz békés tárgyalás. (Helyeslés a szélsőbalon. Zaj jobb felől.)

Papp Zoltán a miniszterelnököt teszi felelőssé a történtekért. De felelős a főkapitány is, kit minden vizsgálat nélkül el kell bocsátani, de azonkivül büntetőjogilag is üldözendő. (Nagy zaj jobbfelől.) Ugy látszik, a többség nem ismeri a politikai felelősséget. (Ellentmondás jobbfelől.) Rátkay kijelentette, hogy még Rudnayt el nem küldik, alkotmányosan tárgyalni nem fog. Ennek a rendszernek buknia kell. A főkapitány felelős a mészárlásért.

Domaházy Kelemér: Hol vannak? (Zaj.)

Gabányi Miklós: Csak nem hozhatjuk őket ide? Hisz mi sem férünk el. (Derültség.)

Papp Zoltán: 15-en nyilatkoztunk már, kik láttuk a rendőrségi brutalitásokat; nem igazság, hogy a tuloldalon ily könnyen veszik a dolgot. Fel kell függeszteni a főkapitányt (Helyeslés a szélsőbalon.)

Zboray Miklós nem kétkedik a képviselők nyilatkozataiba, másrészt tudja, hogy a miniszterelnök által felolvasott jegyzőkönyvek a rendőrségi jelentéseket, hogy falsifikálják, de tiltakozik, hogy az egyetemi ifjuság meggyőződésével nyilvánitását erőszakosan megakadályozzák. Tóth kapitány oly erélyes volt, hogy intézkedésének nyomában vértócsa keletkezett. (Felkiáltások jobbfelől.) Frázis. Ha az urak családjával tagjával, akkor nem nevetne a Nemzeti kaszinó, mely már abban leli örömét, hogy razziára jár a rendőrségnél. (Taps a bal és szélsőoldalon.)

Molnár Jenő: Nekik élvezet látni a nyomort.

Zboray Miklós emlékezteti a volt nemzeti pártot, hogy lapjai hogy nyilatkoztak Rudnay nógrádi főispánságáról. Ha a miniszterelnök szavai nem hónjokra épült, kánem sziklaszilárd, akkor elcsapja Rudnayt. Meg kell végre állapitani a felelősség kötelezettséget. Meg kell tanitani a rendőrséget, hogy a rend fönhartása érdekében illetlen hatáskörre szükség s ha Széll Kálmán nem intézkedik erélyesen, akkor ő lehet nagy államférfiu, de mindenesetre nagy hóhér. (Zajos helyeslés a szélsőbalon.)

Molnár Jenő hibáztatja, hogy a többség pártkérdést csinál e kérdésből. A miniszterelnök a szélsőbali patikában kapott eddig formulás orvosságot, de ebben a gyógyszertárban többé gyógyszert nem kap a miniszterelnök. Bemutat egy kalapot melyet nemcsak elől, hanem hátul is átszakitottak. Bizonysága, hogy a futókat üldözték. Felolvassa egy adófizető polgár nyilatkozatát, melyben azt irja, hogy a budapesti rendőrségnek cimzett csürhe-horda ujoncokká vagdalta öt. Legközelebb golyót röpit a pribály bandába. (Zajos helyeslés a szélsőbalon.) Erélyes intézkedéseket sürget.

Elnök az ülést 10 percre felfüggeszti.

Szünet után

Holló Lajos jogtalannak tartja a rendőrség brutális fellépését. Lehetséges, hogy a tüntetéseket meg kell akadályozni, de viszont nem lett volna szabad megengedni, hogy a rendőrség, az Egyetemre betörni. Jogellenes volt az ifjuság szétverése a temetőnél is. Lehetséges, hogy mind két helyen megdobálták a rendőrséget, de ez nem ok volt, hanem következmény. (Zajos helyeslés a szélsőbalon.) Este az Erzsébet-körúton előfordult események pedig azt bizonyitják, hogy a rendőrségnek nincs érzéke a jogérzet iránt. Botrányos, hogy a véres eseményeket Kossuth halála napján követte el a rendőrség. Felsorol eseteket s okmányokkal bizonyitja, hogy a rendőrség betört egy magánházba.

Ugron Gábor: Gazság.

Holló Lajos felolvassa, hogy egy polgárt minden ok nélkül elvertek. A rendőröknek természetesen nem voltak számjaik. (Zaj a szélsőbalon.

Rakovszky István: Gyávaság ez!

Holló Lajos: Ilyesmi nem történhet egy jogállamban.

Br. Kaas Ivor: Szabadelvüség ez? Zaj.)

Holló Lajos elmondja, hogy Tóth Lajos rendőrkapitány már a multkori tüntető menet alkalmával is erőszakoskodott. Már akkor megmondotta, hogy a rendőrség türelmetlenségének a legsulyosabb következményei lesznek. A preventiv intézkedések megtételének elmulasztását nem rójja fel hibául a miniszterelnöknek, de az bizonyos, hogy már délelőtt tudott a forrongásról, a rendőrség behatolt az egyetemre is.

Széll: Mikor Schmidt rendőrfelügyelőt megdobálták kővel. (Nagy zaj a szélsőbalon.)

Holló Lajos: Pár ködarabért nem szabad betörni az ifjuság otthonába. Az egész dolgot szigoru vizsgálat tárgyává kell tenni.

Széll: Hisz vizsgálják. (Nagy zaj a szélsőbalon. Felkiáltások: Szép vizsgálat! Ki a vizsgáló? Zaj.)

Holló Lajos: Egy rendőrfogalmazó vizsgálja az ügyet. Felolvas egy levelet melyben egy megvagdalt fiut becsukással fenyegettek a rendőrségen, mert panaszával oda ment. (Nagy zaj a szélsőbalon.) Oly közegek kezében hagyni a vizsgálatot, mely leveszi a számát, hogy a közönséget megtorlatlanul vagdalhassa nem szabad. Jogos az a feltevés, hogy a Kossuth kultuszt akarta megakadályozni Rudnay, kit a miniszterelnök elmozditani nem képes. Elégtételt kell kérni az ellenzéknek s sürgős megtorlást. Mert egy kapitány áthelyezése másik kerületbe, nem elégtétel! El kell csapni a főkapitányt, mint a hogy azt Párisban tették.

Vázsonyi Vilmos: Ott nem teasznek szerelmi szolgálatot a főkapitányok. (Zaj.)

Bartha Miklós: Hogy van az? Szerelmi szolgálat?

Vázsonyi Vilmos: Megmondtam.

Holló Lajos ismételten elégtételt kér. (Zajos helyeslés a szélsőbalon.)

A szocialisták és a rendőrség.

Kaas Ivor báró a Mauthner és Herez nevü ügynökségről beszél, mely rendjel szédelgéssel foglalkozott. Felolvas egy táviratot, melyen Novák pécsi hentesmesternek rendjelet igért, a más kereskedőknek is. Az ügyészség sajtópört inditott ezért a Pécsi Figyelő ellen, mely azt megirta. A beperelt ujságiró jelentkezett Jeszenszky min. tanácsosnál és ott azt mondották neki, hogy a politikai rendőrség tagja lehet, de azzal a feltétellel, hogy lépjen be a Magyarország szerkesztőségébe. (Nagy zaj.) Az illető ujságiró elment Rudnayhoz és kijelentette hogy nem azt az állást igérték neki. A főkapitány kapacitalta és megmutatott neki több nyugtát, az egyik egy volt függetlenségi képviselőé volt. (Zaj a szélsőbaloldalon. Felkiáltások: Ki az?) Nem tagja a háznak! **De ott volt Bokányi szocialista vezér nyugtája.** (Nagy zaj.) A miniszterelnök tehát a minap az ankéten rendőrkémmel tanácskozott. (Nagy zaj.)

Széll: Tudtam ezt?

Kaas felolvassa a népgyülésen elmondott beszédeket, melyek a korrumpált szabadelvüségről és a klerikalizmusról. Megtámadták József főherceget is mert francia kongregációkat behozta. A rendőrség képviselője nem szólat fel ellene. Felhivja a miniszterelnök figyelmét e dolgokra. Nem akarja, hogy ugyanazt a rendőri hatalmat mozgósitsák ellene, mint legutóbb az ifjuság ellen mozgósitva lett, kéri a miniszterelnököt, hajlandó-e az ügyet megvizsgálni. (Helyeslés a néppárton.)

Werner Gyula visszautasitja Kaasnak azon szándékát, hogy nevének bevonásával becsületes nevére árnyat boritson.

Széll soha sem állott politikai célokból szövetségben senkivel. Bokányi ott volt ugyan a gyermekvédelmi ankéten, de oda azért hivta, hogy a munkáselem is képviselve legyen. Helyeslés jobbfelől.

Rakovszky István: Spiclinek nem volt ott helye.

Széll: Ép ez nem volt müveltség. Elmondja, hogy a rendőrség nem engedélyez nőknek apáca nőül való bemutatását, különös, hogy az ügyészség meginditotta a vizsgálatot, a népgyülés egyes szónoka ellen. Elismerést kell tanusitani mindenki ellen. (Helyeslés a szélsőbalon.)

Bartha Miklós személyes kérdésben kijelenti, hogy rosszalja azt, hogy a rendőrség multkor engedélyt adott a szocialistáknak, egy népgyülésre, holott már előtte engedélyezett egyet. Ezt is állitja, hogy a rendőrség a szocialistákat nem bántotta, csak akkor bántják a népet, mikor Kossuth sirjától tér vissza. Ezért mondotta, hogy a miniszterelnök s a szocialisták között szövetség van. S megteremtése a miniszterelnöknek az a kijelentése, hogy munkásokat hiktak meg az értekezletre. Ezek nem munkások hanam előbbiek. (Zajos helyeslés a szélsőbalon és a néppárton.) S ha a gyermekvédelem nemzeti ügy akkor mit akarnak ott olyan egyének, kiknek sem hazájuk, sem vallásuk. Az ilyenek sehonai bitang emberek. (Zajos helyeslés a néppárton.)

Széll tiltakozik a megtévesztés ellen. Bartha elcsavarintotta amit szóló mondott. (Zaj) Az nem igaz, hogy egy heti népgyülést engedélyezett. Nem lehet belépti dijak mellett népgyülést rendezni.

Azért pedig, mert a szokialislák nem helyeslik a nemzeti jelvényt, azért szétverni őket nem lehet.

B. Kaas Ivor tudomásul veszi a választ.

A Ház is.

A tüntetéseket folytatják.

Budapest, márc. 24.

Csend van ma délelőtt ugy az egyetemen, mint a müegyetemen. Az ifjuság fegyverszünetet tart s ez idő alatt tanácskozik arról, folytassa-e a tüntetéseket.

A központi egyetem kapui zárva vannak. Az előadások péntekig szünetelnek. A müegyetem nyitva van ugyan, de alig néhány diák tartózkodik az épületben. Itt sem lesz előadás péntekig.

Az egyetemi tanács ma foglalkozott a tüntetésekkel. Kihatározták, hogy azon ifjak ellen, akik a tüntetést vezették s izgattak, megindítja a fegyelmi eljárást — de abban az esetben, ha tölbé nem lesz tüntetés, a fegyelmi eljárás elmarad.

Maga az ifjuság már két pártra oszlott. Az egyik tüntetni akar még tovább, a másik a béke és tanulás pártja. A harcias elem nagyban izgat, hogy az ifjuság holnap vonuljon át Budára a honvédszobrot megkoszoruzni. A tulnyomó rész azonban el akar állni a tervtől s egyelőre nincs kedvük a tüntetéseket folytatni.

A bekapárt erősségei az orvosnövendékek, akik abban az esetben, ha az egyetemet bezárják, egy félévet vesztenék. Az orvosnövendékek ezt a veszteséget mindenképen el akarják kerülni.

A rendőrség készenlétben áll, ámbátor ma nem igen lesz szükség a készenlétre sem.

A VII. kerületi kapitányságon ma fejezték be a tanukihallgatást a Lengyel Zoltán féle ügyben. Az iratokat most átteszik az ügyészséghez, mely a képviselőháztól Lengyel Zoltán kiadatását fogja kérni.

A holnapi tüntetés.

Arról értesülünk, hogy az ifjuság körében mégis a harcias elem került felül s a tüntetéseket folytatni fogják.

A budapesti ifjuság holnap lelkes tüntetéssel felvonul Budavárába, hogy megkoszoruzza a hős honvédek szobrát. A müegyetemi hallgatók köréből indult ki a mozgalom és a tüntető felvonulás impozánsan nagyarányunak igérkezik. Délelőtt tiz órakor vonulnak fel zászlókkal a szoborhoz. Lengyel Zoltán országgyülési képviselő fogja vezetni a menetet: Melha Tibor müegyetemi hallgató, Hoffmann Ottó egyetemi hallgató, meg Lengyel Zoltán és Gáll Sándor képviselők fognak beszélni.

A rendőrség brutalitásai.

A péntek esti vérengzésnek még sok sebesültje nyomja az ágyat. Ezek között van Mérsich Lajos papirkereskedőségéd, Mersich Jenő járásbiró fia, akin a vagdalkozó rendőrök 12 sebet ejtettek. A szegény fiunak három napon át heves sebláza volt; most már valamivel jobban van.

Édesatya, Mersich Jenő járásbiró, aki egykor iskolatársa volt Rudnaynak, a főkapitánynak levelet irt, melyben keményszavakkal nyilatkozik a rendőri pribékek brutalitásáról. A főkapitány ezt a levelet bizonyára nem csatolta a Széll Kálmánnak átadott jegyzőkönyvek mellé.

Most tünik, ki, hogy az a Gyertyánffy Ödön rendőrközeg, aki Lengyel Zoltán képviselőt megtaszigálta és rendőröket uszitott rá, nem is rendőrtiszt, hanem csak rendőri irodatiszt, aki tisztán aktákat kezel. Ennek az embernek egyáltalában nem volt joga rendőröket vezényelni.

Hogy a rendőrség vezetői mennyire elvesztették a fejüket, azt bizonyitja az a körülmény, hogy Tóth Lajos kapitány maga sem tudja, hogyan került ez a Gyertyánffy oda rendőröket vezényelni. Ugy látszik, a saját szakállára ment oda olcsó babérokat szerezni.

Szemtanuk szerint az a felelőtlen rendőrközeg csinálta a legnagyobb garyodást a függetlenségi kör előtt.

Forrongó országok.

San Domingó.

Páris, márc. 23.

A Havas-ügynökség jelenti San-Domingóból: A főváros utcáin kemény harc folyik, amelynek kimenetele még bizonytalan.

New-York, március 23.

A Reuter ügynökség jelenti San-Domingóból, hogy a felkelők elfoglaltak egy erődöt, amely a várost dominálja. A harcban mindkét részen sok volt a halott és sebesült. A harc még egyre tart. A San Carlos-erőd helyőrsége a felkelők mellett foglalt állást. Az elnök nincs itt, hanem az ország belsejében van. Későbbi táviratok szerint a fővárosban még egyre folyik a harc anélkül, hogy valamelyik párt eddig felülkerekedett volna.

New-York, márc. 23.

San Domingóból táviratoznak, hogy a város egészen a felkelők kezében.

New-York, márc. 23.

San-domingói táviratok szerint ott még egyre folyik a harc. Escheniguez, a kormányzó segédje és Pena, a csapatok parancsnoka elesett. Azt hiszik, hogy a város előtt lévő katonaság meg fogja támadni a városban levő felkelőket.

Port of Spain.

Trinidad, márc. 23.

Port of Spainban komoly zavargások támadtak. A csőcselék felgyújtotta a kormány palotáját, amely teljesen elpusztult. A rendőrségi barakokban is esett kár. A város kormányzóját ugy hozták ki az égő kormányzó-épületből, hogy a rendőrség a tömeg közé lőtt és ezzel utat tört neki, ugy, hogy katonai fedezettel átmehetett a lázadó tömegen. Ebben a harcban sok ember elesett és sokan megsebesültek. A tömeg még nagyon izgatott. A Palace angol cirkálóhajó egy fegyveres csapatot szállitott partra.

Marokkó.

Melila, márc. 23.

A trónkövetelő egy napi járásnyira van Melilától. A trónkövetelővel tartó kabil-törzsek azt az utasitást kapták, hogy élelmiszerekről gondoskodjanak számára. Mulej Arafa, a szultán nagybátyja állitólag elhatározta, hogy a trónkövetelő ellen vonul.

Londoni dráma.

A londoni bíróság előtt egy f. maga neméhen páratlan kegyetlenségü gyilkosság titokzatos ügye fekszik. A vádlott, akit csak gyanuval illetnek, de semmi pozitiv bizonyiték ellene nincsen, a legmagasabb körök közé tartozik. A mult év végén történt az eset.

A Holborn egyik mellékutcájában tüz ütött ki éjnek idején. A tnlzsufolt szük utcában végzetessé válhatott volna a szerencsétlenség, ha a tüzoltók hamarosan nem lokalizálják a tüzet.

A tüzvizsgálat során kiderült, hogy gázömlés által okozott robbanás gyujtotta fel mis Annie Caughton, egy harmadrendü szinpadi csillag lakását, nevezetesen a hálószobáját, amelybeu a kisasszony és háromhetes gyermeke aludt.

Mind a kettő azonban benne pusztult az égő szobában s az orvosi vizsgálat konstatálta, hogy már a tüz kitörése előtt haltak meg gázmérgezés folytán. A gyanu első sorban Sir Ralph Cunter, gazdag és nős birtokosra irányult, aki kedvese volt a leánynak s apja a csecsemőnek.

Mielőtt a tüz kiütött, egy órával azelőtt Sir Ralph Cunter ott volt a házban s a házmester emlékszik, hogy igen indulatos volt a távozáskor. Egyéb bizonyság azonban nincsen s a gentlemant fel kellett menteni.

De igy is meggyült a baja a feleségével, aki megtudva, hogy viszonya volt, válópört indított.

BUDAPESTI HIREK.

— **Börzianerek mulatsága.** A tőzsde előtt a dunai oldalon ma délelőtt valóságos ribilliót okozott két tőzsdelátogató pososzkodása. Mojzes Gyula adonyi földbirtokos ugyanis kétszer arcul ütötte Faber Kovács Miklós tőzsdeügynököt. Ez utóbbi sem volt rest és a posonokból egyet visszaadott Mojzesnek. A verekedőket egy arra menő asszony választotta szét. A tőzsde-ügynököknek ugyanis annyira kedvük telt a szép látványban, hogy nem is gondoltak a közbelépésre. Végre egy rendőr is odaérkezett, aki azután a posozkodók neveit felirta és ellenük a IV. kerületi kapitányságnál csenebáboritás miatt feljelentést tett.

x **Mindenki tudja**, hogy a Mauthner féle impregnált takarmányrépamag a legnagyobb terméstadja, hogy konyhakerti magvaiból a legjobb főzelék és zöldség terem és hogy virágmagvaiból fakad a legszebb virág. Szóval a Mauthner-féle magvak a legjobbak, készletei a legnagyobbak és árai igen olcsók.

— **A rendőrség hirei.** Stein Sámuel joghallgató az éjjel az óbudai rakparttól a Dunába esett. Még élve kifogták és a Rókusba szállitották.

x **Gézsa créme** hölgyeink legkedveltebb és leghasználtabb arckréme. Egy tégely ára 90 fillér. Kapható kizárólag **Watterich Arnold** illatszer-nagykereskedőnél Budapest, VII. Dohány-utca 5. Alapittatott 1869-ben. Kitüntettetett 8 éremmel és számtalan eliamerő oklevéllel.

x **Ingyen és bérmentve** kap mindenki egy kezelési könyvecskét, melyből bárki is képes hideg uton minden készülék nélkül még a legkisebb mennyiségben is l i k ö r ö k e t és r u m o t az országszerte ismert áromáimmal előállitani. **Watterich Arnold**, Budapest VII. Dohány-utca 5. Alapittatott 1869-ben Kitüntettetett 8 éremmel és számtalan elismert oklevéllel.

x **Fábián Béla** magkereskedő lapunk mai számában közölt hirdetését olvasóiuk szives figyelmébe ajnljuk.

HIREK MINDENFELŐL.

— **Gr. Széchenyi Gyula a királynál.** Táviratilag jelentik Bécsből, hogy felesége ma grót Széchenyi Gyula a király személye körüli minisztert hosszabb kihallgatáson fogadta.

— **Működő vulkán.** St.-Vincentből jelenti egy távirat, hogy a Soufriere tegnap nagy kő- és hamuesőt zuditott az északi kerületekre. Több ember életét vesztette. Az emberek dél felé menekülnek.

— **A hadügyminiszter ebédje.** Bécsből jelentik: Pitreich közös hadügyminiszter tegnap ebédet adott, amelyen jelen volt Beck báró vezérkari főnök, Spahn báró, a haditengerészet parancsnoka, sok tábornok és katonai attasé.

x **Árjegyzék.** Brucker Adolf papir kereskedéséből. Budapest, IX. kerület Mester-utca 25. sz., fiókja V. kerület Váci-ut 70. sz. — Husvéti képeslapok! 100 drb finom préselt képeslap 60 kr. 100 drb selyemmel kolorirozva 75 kr. 100 drb fekete nyomásu kézi festéssel szinezve 1 frt 70 kr. Finom csontszinü levélpapir és boriték vizvoeallal 50 papir és 50 boriték 25 kr. Üzleti könyvecskék kor. fill. vonalzással jó papirból, keemény táblával mészárosoknak és henteseknek nagyon alkalmas. 100 drb 16 lappal 1 frt 50 kr, 100 drb 24 lappal 2 frt, 100 drb vászonkötéssel 60 lappal 10 frt. A legkisebb rendelést is ebben az árban szállitom. Ezek az árak ab Budapest értendők, postadij hozzá lesz számitva, a pénz előre beküldendő vagy pedig utánvét mellett 25 kr. levélbélyeg beküldése ellenében küldök teljes mintakollekciót posta dijmentesen

Arcbőr és kezek ápolására ne használjon mást, mint a *Fortuna-crémet*. Egy tégely **1 kor.** Hozzávaló szappan **80 fillér.** Teljesen ártalmatlan! **A megfagyott testrészek** vizkelése, merevülése és fájdalmas, mely ellen az egyedüli biztos gyógyhatásu ezer s *Halifax fagybalzsam*. Ára 1 korona. **Főfájást**, mely bármitől eredjen, rövid pár perc alatt megszüntet a „*Fortuna Migrain-Pastilla*". Egy darab **30 fillér**, 6 darab **1 korona 50 fillér**, 12 darab **2 korona 80 fillér**. Kapható **Schuhparth Arnold** gyógytárában, Budapest, VII., Csengery- és Dobutca sarok

REGÉNY.

Társadalmi küzdelem.

EREDETI BÜNÜGYI REGÉNY.

Irta:

ILOSVAI HUGÓ.

Minden jog fenntartva.

Aztán ugy jártam, mint maga.

Hiába akartam becsületes uton-módon pénzt szerezni, nem ment ez sehogysem.

És megjött a tavalyi tél. Fáztunk. Azt hallottam, hogy az Angyalföldön széntolvaj bandak garázdálkodnak. Meglestem őket a munkánál és . . . segítettem nékik lopni.

Életveszélyes munka volt és a jövedelem a kockázattal semmiképen sem áll arányban, de van egy igen jó oldala: az igazságszolgáltatással csak akkor gyülik meg az ember baja, ha tettenérik, akkor is csak kisebb bajba jut az ember, mert azt sem tudják, először járt-e a szenet megdézsmálni, panaszos sincsen és a mostani kár nagyságát sem lehet megállapitani. Ha tehát egyáltalán van büntetés, ez nagyon csekély.

Aztán meg lehet-e a dologból élni? Kezdetben társsal dolgoztam. Ő ügyesebb és már járatosabb volt a dologban, tehát a nehezebbik részét vállalta: felugrott a robogó tehervonatra és ledobta a széndarabokat.

Később magam mentem fel a kocsikra és a fiam szállitotta el a szenet. Igy már többet jövedelmezett.

Egy napon aztán egészen visszavonultam. Találkoztam egy emberrel, aki bevezetett a „Feketék" szövetkezetébe.

A feketék szövetkezete.

A társadalom bennünket kiszipolyoz, nyuz, agyonfáraszt, kihasznál. Egészen ugy bánik velünk, ahogyan az ellenséggel bánni szokás.

Egész egyszerüen rabszolgái vagyunk a már állami létnek, a mai társadalomnak.

Kizárólag csakis kötelességeink vannak, jogunk egyáltalán nincsen, még csak a megélhetés jogát sem adják meg nekünk.

(Folyt kov.)

Tőzsde.

Március 24.

Budapesti gabonatőzsde.

Köttetett: Buza 1903. áprilisra 7·47—7·46. Rozs ápr. 6·65—6·64. Zab ápr. 6·04—6·05. Tengeri máj. 6·17—6·18. Repce aug. 11·90—12.—.

Budapesti értéktőzsde.

Előtőzsdén köttetett: Osztrák hitelrészv. 691·25.— Magyar hitelrészvény 751.75— Magyar 4 százalékos arauyjáradék 121.25. Magyar koronajáradék 99.55.— Leszámitoló bank 464.50. Jelzálogbank 526.50 —.—. Rimamurányi vasmü 486.50— Osztrák-magyar államvasut részvény 693.75 Déli vasut 50.50. Német birodalmi márka 117.15. Villamos vasut 318.—. Budapesti közuti vasut 618.—

Bécsi értéktőzsde.

Előtőzsdén köttetett: Osztrák hitelintézeti részvény 691.75. Magyar hitelbank részv. 754.— Osztrák-magyar államvasuti részv. 696.10. Unión bank részvény 548.50. Oszt. koronajáradék 101.10. Angol-osztrák bank 275.— 20 frankos arany 19.09. Déli vasut 51.— 4 százalékos magyar aranyjáradék 121.20. Magyar koronajáradék 99.50. Márka bankjegy 117.15.

KERPEL-féle

Kézfinomitó

folyadék

a durva és felrepedt kezet

3 nap alatt

bársonyszinává és **hótehérré**

teszi.

1 üveg ára 80 fillér.

Postai szétküldés:

KERPEL gyógyszertár

BUDAPEST,

Lipót-körut 28 | f.

4 üveg rendelésénél bérmentve.



Fontos az érdekeltekuek tudni, hogy mig egyéb fajta keserüvizekből egy egész pohárral szükségeltetik, addig hatható **már fél pohár**

IGMÁNDI

KESERÜ-VIZ

mint kitünő étvágyat hozó, természetes gyomortisztitó és hashajtó. Ize nem émelygős sós, hanem könnyen bevehető **kellemes keserü**

Üvegje 60 fillér.

Kapható mindenütt, ugy a *forrás*tu ajdonos **SCHMIDTHAUER Lajos** gyógyszerésznél **Komáromban.**

udapesten: **KDENKUTY L.** ásványvizkereskedőnél és **LUX M.** Muzeum-körut 7. szám.

A GANZ és TÁRSA

vasöntő- és gépgyár részvénytársulat

Budapesten

t. cz. részvényesei az **1903. április 7-én délután 4 órakor Budapesten**, II., Lövőház-utcza 39. szám alatt tartandó

harmincnegyedik rendes közgyülésre

tisztelettel meghivatnak.

NAPIREND:

1. Az 1902. évi mérleg előterjesztése, az igazgatóság és felügyelő-bizottság jelentése, a tiszta nyereség felosztása iránti határozathozatal s a felmentvény megadása.
2. Egy igazgatósági tag választása.
3. A felügyelő-bizottság választása.

Netáni indítványok az alapszabályok értelmében.

Az alapszabályok 14., 15. és 36. §-ai értelmében a közgyülésen csak azon részvényesek birnak szavazati joggal, kiknek részvényeiket legalább három hónappal a közgyülés előtt nevükre irattak át és a kik részvényeiket legalább három nappal a közgyülés előtt a társulati pénztárnál letéteményezték.

Egyébiránt részvények helyett budapesti nyilvános hitelintézetek letét-jegyeit is lehet letenni, ha ezekből kivülöglik, hogy a letéteményezett részvények a társulat részkönyvébe a letéteményező nevére vannak bejrva.

A közgyülésen minden, alapszabályszerüen letéteményezett egy-egy részvény egy-egy szavazatra ad jogot, ha azok száma nem több tiznél. De ezen számon felül csak minden 5-ik részvény után egy-egy szavazat. A szavazás jogát meghatalmazott által is lehet gyakorolni, meghatalmazott azonban, a törvényes képviselőket kivéve, csak szavazatképes részvényes lehet.

Az évi mérleg, a felügyelő-bizottság jelentésével együtt, folyó évi március 30-tól kezdve a társulati igazgatóság irodájában II., Lövőház-utcza 39., a t. cz. részvényesek rendelkezésére áll.

Az igazgatóság.

Jobb és megbizhatóbb

magvakat

olcsóbban sehol sem kapni, mint

Fábián Béla

magkereskedésében

Budapest, IX., Üllői-ut 73|B.

Arjegyzéket kérjünk.

Megjelent az
uj árjegyzék!

Valódi
FRANCZIA,
ANGOL és
AMERIKAI
különlegességek

Neoschil Alajos
utóda
BENEDEK FRIGYES
BUDAPEST,
IV. ker., Váczi-utcza 2. szám.

Az uj árjegyzéket szárt borítékban bérmentve küldöm.

A legjobb
legmegbizhatóbb
gazdasági kertivetemény
és
virágmagvak,
csakis (a volt **Nöthing**-féle 23 év óta fennállott) most
GOMBÁS JENŐ
vidonnan berendezett **elsőrangu**
magkereskedésében
Budapesten,
Kálvin-tér 9. sz. szerezhetők be.
Árjegyzék kivánatra ingyen és bérmentve.

Ujdonság!



Amerikai
burgonya- és gyümölcsgyalu
melylyel bárki könnyen burgonyát (pommes frites), répát, retket, kalarábét czéklát, befőtthöz való gyümölcsöt stb. rajz szerinti fzléses alakura gyalulhat. **Darabja 50 kr.**

Uj aranyozó melylyel bárki azonnal mosható **Ujjá aranyozhat** elavult tükör és képrámát ezobrott stb. Üvegje 80 kr. félliteres 3 frt, negyed literes ecsettel 1 frt 50 kr. — Megrendelhető.

Kertész Tódornál
Budapest, Kristóf-tér.

Férfiakat, nőket
egyaránt érdekel, hogy a **„Catechu-Injectio“** egyedüli szer a legmakacsabb hugycső- és fehérfolyásoknál fényesen tanusitják ezt a hálalevelek ezrei. Egy üveg uraknak 2 korona, nőknek 2.10 kor. Csak **Gyarmati**-féle Catechu-Injectiót fogadjunk el. Postai szétküldés.
Városi gyógyszertár a „Szent-Háromság“-hoz
BAJA, Fő-utcza 371. sz.

Gyógyszer! **„BAUMANN-féle IDEÁL“** Teljesen ártalmatlan.
Pipere-Mosdópor a legkitünőbb a bőr ápolására,



a pudert és arcfestéket felesleges sé teszi.
A bőr puha rózsás bársonypuha és üde lesz, megakadályozza időelőtti öreg kinézését, eltávolítja arcszánczokat, pörzsölyt, böratkat, foltokat, vérpirosságot stb. Egy kitünő szer, ha **durva, vörös, felpattant bőr ellen** — mert a bőr egy bársonyszerü réteggel át lesz húzva. Kiválóan a színészek részére, kinek bőrét a festék és puder rontja — **„Baumann Ideál“**-ja egy felülmulhatatlan ápoló szer. **Egy próba elég, hogy annak bitünő hatásáról meggyőződhessen. Kérjen „Baumann Ideál“-t és Ön meg lesz lépve.**
Kapható minden jobb patikában, drogueriában és parfümeriában.
Ára egy csomagnak 6 fillér. 3 korona beküldése mellett 20 csomag bérmentve. Próbakuldemény 10 fillér levélbélyegben. Szétküldés az egyedüli feltalálónál az gyárosnál: **Baumann Jenő, Zimony.** Budapesti főraktár: **Irgang Kálmán** drogueria a „Sárkány“-hoz, IV., Egyetem-utcza 11. Továbbá: **Török-féle** gyógyszertárban Király-utcza 12., **Lux Mihály** Muzeum-körut 7., **Dr. Egger-gyógyszertár** Váczi-körut 17., **Molnár és Moser** Koronaherczeg-utcza 9., **Neruda Mándor** Kossuth-Lajos-utcza 7., **Bettelyi Frigyes** Marokkói-utcza 2. szám.

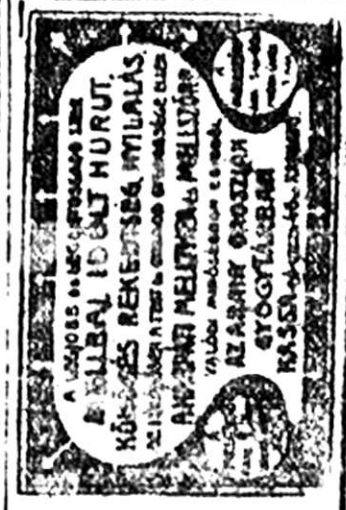

Pécsi quarglit
a legjobb minőségben 1 ládát, amely 4—6 schockot tartalmaz, **schockonkint 1 koronáért** ajánl a
Pécsi pogácsasajt-gyára
PÉCS,
Bessa-Malomi-ut 4. sz.

Előkerítés.
Május végén is teljes sikerrel ültethető örökzöld, kukczczal zárható élősövény-cserje. Zsrv 6 forint, kétéves erős, elegendő sor méter területhez. Árjegyzék és kezelési utasitás ingyen. **Nagy Gábor** n. p. Szekszárd.

Kristály-vászon
törv. védve 17051. szám alatt. Finom sürü szövésü, mindenféle fehérneműhöz alkalmas, 1 vég 33 mtr, 84 cm. széles frt 7.75



Cibas-vászon, fehérített finom minőség 1 vég 33 m. 84 cm. széles . 4.75
Háztartási vászon, fehérített, szövésü kitünő minőség, 1 vég 23 mtr. 84 cm. széles 5.95
Erzsébet királyné vászon, legjobb és legismertebb minőség fehérneműeknek 1 vég 23 mtr. 84 cm. széles 6.95
Kápatlan lepedő-vászon, varrás nélkül, kitünő minőség 1 vég 14 mtr. 150 cm. széles 6.50
Madapolam-chiffon, jó minőségü gyermek-fehérneműekre alkalmas, 1 vég 23 méter 84 cm. széles 5.75
Házi chiffon, igen jó minőség házi ruhákra alkalmas 1 vég 23 m. 84 cm. sz. 6.25
Damast, ágyruhára, virágos vagy csikos minta, 1 vég 28 méter 6.50
Hanking, ágyhuzatra, kitünő minőség, crém vagy piros színben, 1 vég 23 mtr 5.75
Szépességi damast asztal-készlet kitünő minőség, 6 személyre 2.95
Damast-kávéskészlet, á jour, különböző színben, 6 szem. 2.50
Damast-törülközők, szépességi, a legjobb minőség 12 db frt 3.95

AUER IGNACZ FIA
vászon- és fehérneműáruk gyári raktára
BUDAPEST, VI., Kerepesi-ut 10.
10 forinton felüli megrendelések bérmentve.
Vásznakból nagy mintagyüjtemény, valamint fehérneműekről árjegyzék ingyen és bérmentve.

Alapittatott 1850-ben.

Somatose
oldható husfehérje
a hus tápanyagát tartalmazza könnyen felszívható alakban gyomorrontáskor gyomorban is könnyen emészthető a leghasználhatóbb **erősitő szer**
Gyenge, a táplálkozásra képtelen gyermekeknek, — mellbetegeknek, — tüdőbetegeknek, — gyermekágyasoknak, angol kórban szenvedő gyermekeknek **VAS-SÓMENTES**
Kapható minden gyógyszertárban és drogueriában. Csak eredeti üvegben valódi.
Sápkórban
mérges kórok eredménye
Somatose nagy mértékben emeli az étvágyat.
Kapható minden gyógyszertárban és drogueriában. Csak eredeti üvegben valódi.

!! Végeladás !!
4 pár czipő
csak 5 korona
olcsó árért lesznek a nagy mennyiségben eszközölt bevasárlás miatt eladva. Egy pár férfi és egy pár női barna vagy fekete fűzős czipő erősen szegelt talppal, legujabb alak, továbbá egy pár férfi és egy pár női divatos czipő zsinórzattal, elegáns és könnyü. **Mind a négy pár 5 korona.** Megrendelésnél elegendő a láb hossza. Szétküldés utánvét mellett.
Schuh-Export F. Windisch
Krakau DI. szám.
Nem tetszőt azonnal visszaveszek.

A szamárhurut egyetlen gyógyszer
a syrup contra pertussim orientalis.
Rövid néhány nap alatt feltétlenül ne szüntet minden kellemetlen következményeivel együtt. **Hatása** biztos az adagolás szigoru betartása mellett. — **Számtalan ismerős levél igazolja a szer csodás gyógyhatását.**

... hála Istennek a kis lányom már egész jól érzi magát, elmult a köhögése. — Füzi kereskedőnél is bevált.
Dr. Nyiri Kálmánné.
Mezőtur, 1902. XI|24.

Egy üveg ára 2 kor. — 2 kor. 60 fillér beküldése mellett bérmentve.

Szétküldés: **Bordás János** gyógyszerész Jászberény. Budapesten: **Török József** Király utcza 12. és **Egger** Váczi-körut 17. gyógyszerészeknél. — **Debreczenben: Milhalovits István** gyógyszerésznél. — **Temesvárott:** Jakubor Rezső gyógytárában Temesvár-gyárváros és **Reichelt Leo** gyógytárában Temesvár-Józsefváros.

Megszünt a hajhullás és korpaképződés!



Mi mindnyájan megkérdeztük orvosunkat
Petrol-balzsam
kellemes illatu és a legjobb e nemü szer, mely megakadályozza a hajhullás és a korpa képződését, a hajat bársony simává, fényessé és hajlékonynyá teszi és a növést ujra elősegíti.
Egy üveg ára 3 korona.
Egyedüli főraktár:
PETROVICS MIKLOS
drogulista és illatszer-gyáros
Budapest, Bécsi-utcza 2. szám.

Olcsó Kávé- és Tea árak.

1 kiló házias	(jó)	frt	1.20
1 „ Portorico		„	1.30
1 „ Portorico	ajánl.	„	1.50
1 „ Cuba (finom)		„	1.70
1 „ Cuba (legfinomabb)		„	1.90
1 „ Gyöngy (finom)		„	1.80
1 „ Mocca		„	1.40
1 „ Mocca (legfinomabb)		„	1.60
1 „ Arany Java		„	1.40
1 „ Arany Java (igen fin.)		„	1.80

Különösen ajánlom naponta friss pörkölt kávémat:

1 kiló vegyes pork. (igen jó)		frt	1.40
1 „ finom porkölt		„	1.60
1 „ Cuba porkölt		„	1.80
1 „ Cuba és mocca vegyes		„	2.—

Kávéhoz csomagolható:

½ kiló Mandarin csász. kev.		frt	3.—
½ „ Mandarin csász. kev.		„	1.60
½ „ Mandarin csász. kev.		„	.85
½ „ Háztartási		„	2.40
¼ „ Háztartási		„	1.25
½ „ Háztartási		„	—.65
1 csomag törmelék		„	—.80

4½ kiló postazsákkal (melyben több fajta is küldhető) már vidékre is teljesen bérm. és csomagolva küld

Balogh László
kávé és tea-kiviteli üzlete Budapest.
Főüzlet és iroda: **VII., Rottenbiller-utcza 12. szám, üzl VI., Andrássy-ut 86 szám.**



Pádual Szent Antal
mell-
czukorkái
kellemes nyálkaoldó hatásuak köhögés, rekedtség és minden hurutos bántalom ellen
Egy doboz ára 60 fillér.
Készíti:
Hazslinszky F.
gyógyszerész
Budapest, X. k., Liget-tér.
Kapható a gyógyszertárakban és a drogueriákban.

Férfiak
és
Nőknek
a legmakacsabb hevény és idült folyások (tripper nefeszkondezés nélkül a legbiztosabb gyógyszernek a
„Santal labdacsok“
bizonyultak. Egy doboz 100 labdacs tartalommal és pontos használati utasitással 6 korona. Vidékre 6 korona előleges beküldése vagy utánvét mellett diskréten küld.
Továbbá köszvényes reumatikus, podagrás bajok ellen legjobb a
Sapel-köszvény-kenőcsöt.
Megnyugtató! Munkabiró! Egészséges lesz
Egyedüli biztos hatásu szer az összes reumatikus bajok ellen. Legerősebben gyógyitja a köszvényt, csonthasogatást, nyilallást, keresztcsont-fájdalmat, hátfájást, derékfájást, gyomor-, lép- és májdaganatot, mirigyes bántalmakat, szomhüdést, az összezsugorodott, hajlíthatatlan ereket és inakat, a főfátást és fogfájást, ára 5 kor. **Egy doboz Ledorea féle vér- és gyomortisztito labdacs 2 korona 40 fillér.**
Kapható a fő- és szétküldési raktár:
„Magyar Király“ gyógyterében Budapesten V., Erzsébet-tér — Marokkói-u. 2.F. sz.
Megrendelhető utánvét vagy a pénz előleges beküldése mellett.
Ezer és ezer hálanyilatkozat.

Nyomatott a tulajdonos „Hirlapterjesztő Vállalat“ körforgógépén. (Czéulagjdonos: Székely Viktor.)

Zálogház.

Talán még emlékezni fognak olvasóink, hogy lapunk volt az első, aki a zálogházak megszünte miatt cikkezett és ugyszólván egész cikksorozat jelent meg e tárgyban lapunk hasábján és ezek egyikében rámutattunk, hogy más városokban pénzintézetek tartanak fenn ilyen intézeteket. Elégtételünkre szolgál, mikor a nagyközönségnek jelenthetjük, hogy szavunk nem esett hiába, mert szerénytelenség nélkül beképzelhetjük magunknak, hogy ha nem is directe, de közvetve mégis némi eredményt értünk el az által, hogy rövidesen a Kereskedelmi és Iparbank részvénytársaság megnyitja kézizálog kölcsön-intézetét, tehát megszünt azon hasonlatnak az időszerüsége, mint az egyik cikkirónk mondta, hogy nincs más zálogház Kanizsán, mint a népdal mondja: „Zálogház a szerelem.“ Nem reklám csinálás akar lenni e cikkünk, hanem közérdeket vélünk vele szolgálni, mikor az erre rászorult, pénzzavarban levő elem, no meg a rendesen pillanatnyi pénzhiányban szenvedő ifjuság figyelmét felhivjuk ezen közhasznu, igazán hézagpótló intézményre, mert bár igaz, hogy a legjobb volna, ha nem kellenének a zálogházak, de szegény ember mindig volt és lesz a világon és sokkal szivesebben látjuk, ha megszorult embertársaink egy hatósági ellenőrzés alatt álló erkölcsi testület segélyét veszik igénybe, mint egy magánosét, vagy még rosszabb' „mindenféle jószivü emberbarátokét“, akik mindig készek szeretett embertársaikat szép szóért, meg drága pénzért kisegiteni.

Csak azt szeretnők, ha az uj intézet nemcsak arany, ezüst és értéktárgyakra kölcsönözne, mint a helyben fenálló második intézet, mert ilyenformán az egész a legjobban rászoruló közönség előtt teljesen illuzórissá válnék, mert a szegény néposztály mindent előbb elzálogosithat, mint aranyat, ezüstöt — legyen ez a zálogház igazán a szegény ember bankja.

Ebben a feltevésben köszöntjük a kereskedelmi és iparbank uj üzletágát — igazán dicséretes, hogy holmi kicsinyes és téves előitéletektől nem hagyta magát az intézet igazgatósága befolyásolni, mert a kézizálog üzletből eredő jövedelem époly tisztességes kereset, mint a jelzálogüzletből eredő haszon és ezentul a humanizmust szolgálja vele, mert sok szegény embert felment az arcpiritó kölcsönkéregetéstől, tehát kétszer ad, mert gyorsan ad.

Piaci élet.

A gazdaasszonyokra, meg a szakácsnékra nagyon rosz sor jár. Azt sem tudják már; miből és mit főzzenek, mert a piacon alig kapnak valamit és ha mégis olyan szerencsések, hogy nem üres kosárral térnek haza, hát az erszényük ugyancsak megapadt, akármennyire duzzadt is, amikor odamentek. Általános a panasz, hogy keveset hoznak és amit be is hoznak, az meg olyan drága, olyan nagy az ára, hogy a vásárlók nem képesek megvenni. Sok a vevő és kevés az eladó. A népnek nincs már mit behoznia, ami termett kicsi földjén, azt már eladta. A jobbját, a javát még az őszszel és a télen, most a maradékot, a selejtest hozza. Igaz, ezért kap még legtöbbet még a legjobban megfizetik, de ez is elfogy, aztán semmije sincs.

A gazdák mohó vágygyal, türelmetlenül várják már a termést, pedig még csak most kerül a sor a vetésre és mikor hozza ez meg a gyümölcsöt! Messze az még! Sokat kell még vesződniök az asszonyoknak, hogy a konyhából a megszokott piac pénzzel rendes táplálékot juttassanak az asztalra. Eltart az még pár hétig. A mai piac sem volt igen látogatott eladót illetőleg. Vevő volt, csak lett volna sok vásári dolog.

Baromfit most — azt mondják az asszonyok — nem lehet megvenni. A sovány liba 4 korona, más apró jószág, csibe, ami máskor 1 kor. 60 fillér, annak az ára most megüti a három koronát. Sőt ennél is magasabbra taksálják, mert keveset hoznak.

A tojásnak párja 10 fillér, pedig ezt most nagyon vásárolják, mert böjti élet. Hiszen nagy bőjt van a katholikusoknál, a husételtől tiltva. De nagyon drága a bőjt.

Hirek.

Közgyülés.

A nagykanizsai kath. legényegylet elnöksége ez uton is meghivja az egylet pártoló és rendes tagjait, hogy a ma délután 4 órakor a főgymnasium tornatermében megtartandó közgyülésen minél számosabban megjelenni sziveskedjenek. Az egyesület hölgytagjai szavazatukkal csak egyesületi tagokat bizhatnak meg.

Rögtöni halál.

Péntek Károly városi fogyasztási adó ellenőre folyó hó 23-án éjjel szivszélhüdésben meghalt. Ezen életerős ember még előző nap teljesitette szolgálatát, nem gondolva arra, hogy pár óra alatt a senkit sem kimélő halál, az élők sorából kiragadja.

Elhalasztott közgyülés.

A nagykanizsai ipartestület folyó hó 22-ére vasárnapra hirdetett közgyülése a tagok számának határozatképtelensége folytán megtartható nem volt. A közgyülés folyó hó 29-én vasárnap fog megtartatni, tekintet nélkül a tagok számára.

Kabátlopás.

Vigan társalgott benn a szalonban egy fiatal ur szép vis-a-vijával; barna szinü, hosszu, sávos felöltőjét pedig a folyosón hagyta. Azonban arra járt egy vándorló legény, megtetszett neki a szép felöltő s ugy vélekedett, ha magára ölti többet használ vele, mintha tovább ott függ a fogason. És ugy is lett. — Persze, hogy meg volt illetődve a gazdája, mikor szép, divatos felöltőjének csak hült helyét találta. Jelentésére a rendőrség meginditotta a nyomozást, és sikerült is az ellopott kabátot megtalálni, melyet tulajdonosának visszaadott. A tettes azonban elmenekült.

Zsebtolvajlások.

Steyer Márton molnári atyafi vasárnap bejött városunkba, hogy a piacon egyet-mást bevásároljon. Pénzét egy zsebkendőbe kötve tartotta zsebében — mit egy uriasan öltözött fiatalember megszagolt és ügyesen kiemelt. A polgárt a körülötte állók figyelmeztették, hogy lába kelt a sárga-csikós zsebkendőnek, mire az uriembert lefülelték, ki egy ügyes mozdulattal visszadugta a pénzt oda, a honnan kilopta, mire neki állott feljebb, hogy hogyan merészelik rajta követelni a pénzt, mikor azt senkise lopta el. A vitának a piaci rendőrszem vetett véget, ki a vidéki urat előállitotta, hol kiderült, hogy Szabó Kálmán az elegáns ur, ki babodi születésü 19 éves helynélküli esztergályos-segéd. A jeles urat a rendőrség átadta a kir. járásbiróságnak.

* * *

Alig, hogy ez megtörtént, Neu József helybeli ügynök 14 éves Béla nevü fia zsebjéből ennek 24 korona értékü ezüst zsebóráját rajta kis aranyozott lánccal rántota ki egy fekete ruhás ember s futásnak eredve a piaci néptömeg között eltünt. Az ügyes zsebtolvajt rendőrségünknek még nem sikerült kézrekeriteni, de valószinü, hogy ez Szabó Kálmán, fogva levő zsebmetsző társa. A nyomozást ez irányban is folytatják

Tavasz.

A nép József napját tekinti a tavasz kezdetének, nem is csalódtak ez évben, mert a tavasz teljes szépségével mintegy parancsszóra beköszöntött. S miután ez a nap árulja el, hogy milyen lesz a tavasz, bár József napján reggel erős dér volt, mégis elmondhatjuk — ha adni lehet a nép következtetésére — hogy az idén szép tavaszban lesz részünk, mit elég régen nélkülöztünk.

Verekedő legények.

Tegnap este a Galambok-féle vezető országuton az egyik csárdánál két vándorló legény összeveszett egymással és a civódás az egyik sulyos sebesülésével végződött. Már benn a csárdában szólalkoztak össze, de a csárdás kikergette őket, mire a ház előtt folytatták. Az egyik előrántotta bicskáját és a másikat hátba szurta. A sérültet Dukicsek Józsefnek hivják és csehországi illetőségü takács-legény. Hogy ki a másik, nem tudják, mert nem ismerték egymást, csak ott találkoztak és ott kötöttek némi ismeretséget. Az adott hiányos személyleirással elrendeltók körözteté sét.

Molnárlegény, aki párbajozni akar.

A párbajmánia rohamos terjedését érdekesen illusztrálja az alábbi eset is. Szombat este, három fiatalemberből álló társaság sétálgatott a Király-utcában. Utjuk Király-utca 1. számu ház előtt vezetett el, ahol ott állt a molnárlegény, a párbajhős. Annyit olvasott az ipsze is, hogy a „divatos“ párbaj az ugynevezett „belekötéssel“ kezdődik. Ő tehát a hagyomány szokásaival élve, pár megjegyzéssel igyekezett magára vonni a figyelmet. A fiatalemberek látván, hogy kivel van dolguk, a Frimm-féle gyógyintézet (lásd pros-pektus) ajánlásával hagyták faképnél a társadalmi kórságban szenvedő molnárlegényt s folytatták utjukat, vedő mintha misem történt volna. Most jött a dolog komikus része. Hősünk látva, hogy a megjegyzésre nem reagálnak, utána sietett a fiatalembereknek és szenvedélyes hangon kezdte szavalni: „Urraim, Önök félreismernek. Bár iparos vagyok, de azért párbajzom. Iger párbajzom pisztolylyal, vagy karddal . . . de azért egyuttal bocsánatot kérek!“ Nagy hahota volt az ifjak felelete és kis hija, hogy fel nem zavarták a mentőket, hogy első segélyt nyujthassanak a lázban szavalónak. Különösen komikus volt, mikor hangsulyozta, hogy párbajoz, de azért bocsánatot kér. Szóval párbajesetre szomjazott hősünk. Hogy kinevették, azzal ő nem törődött, hisz célját elérte. A párbajellenes mozgalom vezetőinek nem lesz érdektelen adat a molnárlegény, pardon párbajhőse mulatságos esete sem.

Divat áldozata.

Hódítóbb és hatalmasabb valami, mint a divat, nincs a világon. Nem csodálható tehát, ha ennek rabszolgája az egész asszonysereg, de a törvény száraz paragrafusaiba is ütközik. A divat őrült hóbortja miatt került egy orosztonyi asszony is a helybeli biróság elé, ki, hogy uj divatos ruhára tegyen szert, ellopta szomszédjának 3 drb. ludját, azokat városunkba hozta, eladta és a kapott pénzen divatos ruhát vett. Azonban ezt a ruhát soká nem veheti magára, mert a biróság 2 havi fogházra itélte az asszonyt. Az elitélt az itéletben megnyugodott.

Társalkodónő

izr. idős hölgyhöz

= kerestetik. =

Cim: a kiadóhivatalban.

Legjobb és legmegbizhatóbb kerti és gazdasági **magvak,**

valódi magyar lucerna, belföldi vörös virágu lóher, Gróf Teleki Arvéd-féle sárga és óriási vörösfaju burgondia takarmány répamag; ugyszintén francia perje, muharmag, különféle fűmag, baltacim, biborhere **arankamentes és csiraképes minőségben** a legolcsóbb árban kaphatók

Balaton Testvérek

füszer és magkereskedésében Nagykanizsán.

Kitünő minőségü **oltó gummi és oltó kések**

legjutányosabb árban kaphatók

Weiss és Ledofsky cégnél Nagykanizsán.

Üzletalapitás 1877. évben.

MILTÉNYI SÁNDOR CIPÉSZMESTER

ajánlja dusan felszerelt raktárát,

hol mindennemü uri-, női-, gyermek- és babycipők, bokavédők, bőrharisnyák (gamaschnik), bőr és cipőkenőcsök és minden e szakmába vágó áruk

a legjobb minőségben

jutányos áron beszerezhetők.

Mérték után rendelt lábbelik különös gonddal készülnek.

Hirdetmény.

Vb. Dr. Hauser János közadós csődtömegéhez tartozó a csődleltár 1322 és 1323. tétel számai alatt leltározott következő ingatlanok, u. m.:

a nkanizsai 702. sz. tjkvben 776. hrsz. a. felvett ház a 485. régi, illetve házak a 9 és 11. uj népsorszámok alatt udvar és kerttel;

az ugyanazon tjkvben 1328. hrsz. a. foglalt szántóföld az alsó-kukoricás kertben,

az ugyanazon tjkvben 2215. hrsz. a. foglalt szántóföld és pajta a szabad-hegyen és

az ugyanazon tjkvben 4513. és 4520. hrsz. a. foglalt rét a gondotai nyugoti dülőben, továbbá:

a somogy-szent-miklósi 223. sz. tjkvben 1601. hrsz. a. felvett szentgyörgyvári szőllő, zárt irásbeli ajánlati verseny utján szabadkézből eladatnak. Az ajánlatok 1903. április 2-án délután 4 óráig az alulirt tömeggondnoknál benyujtandók, hol az ajánlati feltételek is betekinthetők és az ajánlattevők által aláirandók.

Dr. Bentzik Ferenc
tömeggondnok.

Mindennemü könyv jutányos áron **szép és tartós bekötését** gyorsan teljesiti

Krausz és Farkas

ujonnan felszerelt könyvkötészete.

Minden e szakba vágó munka tartós és izléses kivitelben.

Iskolaszerek dus választékban.

Jutányos árak! **Pontos kiszolgálás!**

Nagy választék.

Van szerencsém értesiteni a nagyérdemü közönséget, hogy bevásárlási utamból megérkezkeztem, meghoztam a legujabb női- és leánykalapokat, melyeket rendkivül olcsó árban számitok, alakitásokat olcsón és pontosan eszközlök.

Tisztelettel:
ROTH LAURA
Csengeri-utca 23.

BURGUNDI-RÉPA ELADÁS.
Métermázsánkint **70 kr.**
Kapható: **Leitner Ödön** a „FEKETE SAS“ vendéglősnél
NAGYKANIZSA.

Értesités.

Van szerencsém a nagyon tisztelt hölgyközönséget értesiteni, hogy Boronkay Károly cégtől kiléptem és helyben, Főtér 10. sz. (Dobrovits-féle ház) saját lakásomon a női kalap-divat keretébe vágó cikkeket gazdag választékban raktáron tartok, kalapokat diszitek, átalakitok.

Uj kalapok nagy választékban.

Nagykanizsán 20 évi működésem elég biztositék arra, hogy a n. t. hölgyközönség izlésének minden tekintetben megfelelhetek.

Szives pártfogásukat kérve

kiváló tisztelettel
Böhm Cecilia.

Megrendelésekre kellő felvilágositással Kohn L. Lajos ur is készséggel szolgál.

II. évfolyam 85. sz. Nagy-Kanizsa, 1903 csütörtök március 26. Egyes száma 2 fillér

NAGYKANIZSAI FRISS UJSÁG

Előfizetési ára:
Helyben házhoz hozva egy hóra 80 fillér.
Vidékre póstai küldéssel egy hóra 1 korona 20 fillér.

Kiadó tulajdonosok: Krausz és Farkas.
Szerkesztőség és kiadóhivatal: Krausz és Farkas papirkereskedése.
Felelős szerkesztő: HLOSVA HUGO.

Megjelenik naponta korán reggel.
Nyomatott a „Nagykanizsai Friss Ujság" szerzésében nyomdájában.

A mai tüntetés ujabb részletei.
A fehérvári lopott posta kincs megkerült.

Az utca.

Néhány nap óta nemcsak Budapesten, de a magyar vidékeken is, az ország dolgába bele szól az utca. Vannak, akik azt mondják, hogy az nem alkotmányos forma, ezek azonban azoknak csoportjából kerül ki, kiknek ez a beleszólás nincsen inyére, mert . . . ért.

Akárhány ember van ebben az országban akik véleményünknek, érzelmünknek nem tudnak másutt kifejezést adni mint csak az utcán, s kiknek, ha lelkesedni, ha sirni, ha jogaikér sikra szállani akarnak, ki kell menni az utcára.

Azt aztán tüntetőnek nevezik, tüntetőnk valami mellett, vagy ellen, holot az a közvélemény igaz megnyilatkozása

A mig ez a megnyilatkozás a törvényes formákban és a rend megbontása nélkül történik, nemcsak hogy helyén való és jogosult, hanem szükséges is. Hadd lássuk, a társadalom életkérdéseiben, minő álláspontot foglal el a nép, milyen véleményen van az utca.

Franciaországban, Belgiumban nem csak hozzászólási joga van az utcának, de a szava döntő erejü a legtöbb esetben.

Nálunk még az utca is megfontoltan cselekszik és józanul gondolkodik, nem engedi magát a szenvedélyektől elragadtatni, hanem ha felszólal, vagy mint azt nálunk nevezik, tüntet, mindig a rend és törvényhatárain belül mozog.

De nem igy van, akkor mások szoritották le a rend ösvényéről, azok, kiknek nincsen inyére, ha nép is elmondja a maga véleményét, nyilvánitja a maga akaratát, mely egy ősrégi közmondás szerint isten akarata.

Elfogott betörőbanda.

— Saját tudósitónktól. —

Budapest, március 25.

Dr. Reich Miklósnak Muzeum-körut 2. számu magángyógyintézetében többször követtek el betörést.

A tolvajok többnyire a betegek ruháját és tornaszereit lopták el, megpróbálkoztak a Werthem-szekrénynyel is, amelyet egyszerüen elakartak cipelni, de csak a másik szobáig tudták vinni.

A tolvajokat a rendőrség letartóztatta. Ezek Porzai György 36 éves és Udvardy István 27 éves rovott multu csavargók.

Ezeken kivül elfogta a rendőrség Csavajrácz József 14 éves cuhancot is, aki több lakásfosztást követett el.

Megunták az életüket.

— Saját tudósitónktól. —

Budapest, márc. 25.

Ma reggel ismét két ember akart megválni az élettől. Mind a kettő a nyomorból akart a másvilágra menekülni, de nem sikerült nekik.

Az első öngyilkosjelölt Preuterer Károly 35 éves kőmives volt.

Ma korán reggel hatodfél órakor a Lánchid közepére ment és ottan előbb forgópisztolylyal tőbe lőtte magát és aztán a Dunába ugrott.

A lövések zaja figyelmeztette az arra járókat, akik a Lánchidon posztoló rendőrrel együtt csónakra ültek és nagy nehezen kifogták az életuntat még élve.

A segitségül hivott mentők életre hozták és konstatálták, hogy a lövés nem okozott kárt benne, mert nem éles hanem csak vak töltéssel lőtt magára A puskapor csak homlokát perzselte meg egy kissé.

Magához térve elmondotta, hogy nagy nyomorusága miatt akart megválni az élettől. Beteg volt hosszu ideig, kórházban feküdt és amikor onnan kikerült, nem tudott dolgozni, mert gyenge volt. Koldulni nem akart, mivel pedig éhen halás fenyegette, elhatározta, hogy inkább öngyilkossá lesz.

A második öngyilkosjelölt Hadházy János cipészmester. Ez az üllői-ut 57. szám alatt levő lakásán ma reggel hetedfél órakor forgópisztolylyal halántékon lőtte magát. A mentők vették ápolás alá és beszállitották a Rókuskórházba, ahol most haldoklik.

Hadházynak hosszabb idő óta nem volt keresete és ez kergette a halálba.

Véres verekedés.

— Saját tudósitónktól. —

Budapest, márc. 25.

Az éjszaka Kleiu Ignác Rózsa-utca 86. számu kávémérésében egy részeg társaság összeverekedett.

Két rendőr akarta a társaságot kituszkolni, de nem birtak a verekedőkkel.

A segitségükre sietett egy tüzérőrmester és Müzes Armin kárpitos és ezekkel sikerült a társaságot a kávémérésből kivinni.

A részeg banda ekkor Müzesre támadt és Veronács Gyula mészáros hátba szurta Müzest, Kajdácsi Gyula fütő pedig Sóskuti Zsigmond rendőrre támadt kessel, a rendőr azonban kardot huzott és támadóját fejbe vágta.

Müzest és Kajdácsit a Rókusba vitték, Veronácsot pedig letartóztatták.

Vakmerő ráblótámadás.

Budapest, márc. 25.

A fővárossal szomszédos Török-Bálint községben tegnap délután felháborító eset történt.

Egy óbudai kereskedőnek Steingreiber Sándornak felesége kiment Török-Bálintra ahol minden esztendőben nyaralni szokott családjával.

A nyaralást rendesen májusban szokta megkezdeni, de az idén az egyik gyermek betegeskedett és az orvos nagyon ajánlotta, hogy csak minél hamarabb kezdjék meg a nyaralást, mert az a beteg gyermeknek nagyon jót fog tenni.

Steingreiberné tehát magához véve nyaraló lakásának kulcsait — tavaly is ott nyaraltak Török-Bálinton — és vas uton kiutaztak oda.

A nyaralóban egy öreg szobaasszonyon kivül senki sem volt, a mikor megérkezett.

Steingreiberné megvizsgálta a szobákat és az összes ott hagyott butordarabokat, hogy valjon nem történt-e a télen át valami bajuk.

Igy elbibelődött egész esti hét óráig és a legközelebbi vonattal visszaakart utazni.

Éppen az utolsó szobát akarta elzárni, amidőn két, álarccal ellátott alak lépett be hozzá:

— Ne csinálj lármát, asszony! — szólt az egyik, egy nagy kést tartva kezében. — Nem fogunk bántani, ha ide adod a pénzedet!

A megrémült nő nagy félelmében minden szó nélkül odaadta a két rablónak a pénztárcáját, mire azok sietve eltüntek.

Most a csendőrök keresik a vakmerő rablókat.

TÁVIRATOK.

Lotartóztatott nemzetközi szédelgők.

Madrid, márc. 25. A rendőrség itten letartóztatta ma azokat a csalókat, akik elrejtett kincseikkel becsaptak nagyon sok német, svájci és magyar kereskedőt.

A cárné utazása.

Pétervár, márc. 25. Hivatalosan jelentik, hogy a cárné megrongált egészsége helyreállitására a jövő hó 18-ikán Délvidékre utazik és ottan egy hónapot tölt el. Valószinüleg Meránban fog tartózkodni.

Tündérest a Dunán.

— Saját tudósitónktól. —

A nagyszerünek igérkező s az egész budapesti társaság által rendezendő Duna-ünnepély dolgában ma délelőtt volt a rendezőség alakuló ülése az uj városháza ülésztermében.

Az ülésen nagy számmal jelentek meg a meghivottak.

Szápáry Pál gróf megköszönte a nagy számban megjelentek részvételét, minekután a körelnöki tisztet átadta Rakovszky István állam számvevőszéki elnöknek, ki viszont az elnöki tisztet a jelenvoltak egyhangu határozata folytán Szápáry Pál grófra ruházta át.

Lang Menyhért az idegenforgalmi r. t. igazgatója olvasta fel ezután a tervbe vett ünnepélynek programmját.

1. Elnöki bizottság megválasztása.
2. Az elnöki bizottság tagjainak megválasztása.
3. Bizottságok megalakulása.

a) Sajtó és reklám bizottság elnökei Falk Miksa, Vészi József, Rákosi Jenő, b) művészeti bizottságé László Fülöp, c) pénzügyi bizottságé gróf Széchényi Béla, Ballai Lajos, c) elszállásolási bizottságé Halmos János, e) belépőjegybizottságé gróf Esterházy Mihály, f) közlekedési bizottságé gróf Dessewffy Arisztid, g) kivilágitási és tüzijáték bizottságé Lisznyay Tihamér, h) rendfentartó bizottságé Gullner Gyula államtitkár, i) bálbizottságé Rohonczy Gedeon,

4. Az ünnepély programmjának tervezete: A dunai ünnepely a budai és pesti Dunapartok között, a Ferenc József-hidat és a Margitszigetet magába foglaló területen, valószinüleg május 7-én vagy 9-én fog lefolyni. Az ünnepély főbb programmjai a következők: Ő Felsége I. Ferenc József a „Dunai Ünnepély" legmagasabb védnöke a királyi várpalotát és a várkertet saját költségén fogja kivilágittatni. A budai és pesti palotasorok és a rakpartok, valamint a Margitsziget feldiszitése és kivilágitása. Nagyszabásu tüzijáték a hidakon és a Gellérthegyen, a tüzijátékot Brock angol cég rendezi, ugyanaz, ki a király koronázása és a Kristály-palota előtti tüzijátékot rendezte. Sétahajózás a Dunán a Dunagőzhajózási társulat, a Magyar Folyam- és Tengerhajózási társaság és a Budapesti Csavargőzös vállalat összes hajóival.

A nagyobb hajókon katona- és cigányzenekarok játszanak és e hajókon buffet áll a közönség rendelkezésére.

f) Uszó-dalárdák hangversenye.

g) Az ünnepélyt nagy bál fejezi be a Margitsziget alsó- és felső vendéglőjében.

A közönség a cirkáló hajókról, a pesti és budai dunapartok elzárt területéről és az itt felállitott tribünökről szemléli az ünnepélyt.

Meubofer előterjesztésére elhatározta tott hogy az ünnepély napjának délelőttjén Széchényi István gróf szobrát megkoszoruzzák és hogy este az összes hajók a kivilágitott parlament előtt felállnak és a hajón levő 5—600 tagból álló dalárda elénekli a Hymnust. A gyülésen jelen voltak: Cseh Ervin, gróf Széchényi Béla, Csávossy Béla, Sághy Gyula, Ballai Lajos, Rohonczy Gida, Egyedi Lajos, Smilovszky Valér. stb.

Az egyetemi ifjuság tüntetése.

— Saját tudósitónktól. —

Az egyetem tanári kara, de még számos képviselő is minden befolyásukat latba vették, hogy az ifjuságot rábirják, hogy a további mozgalomtól álljon el.

Az egyetemi ifjuság minden kivülről érvényesülő befolyás ellenére elhatározta, hogy ma délelőtt felvonul a budai honvédszoborhoz s azt megkoszoruzza. 10 órára volt kitüzve az indulás, a Mü egyetem kertjéből.

Negyed tiz órakor már százával zsibongtak a müegyetem kerti udvarán az egyetemi ifjak, ugy a müegyetem, mint a központi egyetemi hallgatói. A hangulat köztük nyugodt, sőt mondhatni, ünnepélyes. Erős elhatározásuk, hogy rendet zavarni nem fognak.

10 óra előtt egy erzsébetfalvai küldöttség érkezett a müegyetemre. Tagjai voltak: Viola Antal, Kubinyi Zsigmond és Garai Endre erzsébetfalvai lakósok Erzsébetfalván ma délután 4 órakor nagy népgyülést tartanak a katonai javaslatok ellen s a küldöttség arra kérte az ifjuságot, hogy vegyen részt a gyülésen. Az ifjuság elhatározta, hogy a népgyülésen képviselteti magát és arra szónokokat küld ki.

Tiz órakor megérkezett a rend őre, Gyalokay rendőrtanácsos, aki egyike a egkedveltebb és legtapintatosabb rendőrtisztviselőknek. Az ifjuság is rokonszenvesen fogadta Gyalokait, aki érintkezésbe lépett a vezetőkkel, akiket arra kért, hogy mindennemü rendzavarást tőlük telhetőleg akadályozzanak meg. Az ifjuság vezetői ezt meg is igérték.

— Nem lesz rendetlenség! Nem fogunk tüntetni! — kiáltották a diákok, nagy megelégedésére Gyalokaynak.

Hogy milyen rendszerető hangulatban van az egyetemi polgárság, azt bizonyitja az ipariskolai előadásokkal szemben elfoglalt álláspontja is. Az ipariskolában ugyanis ma is folynak az előadások s az egyetemi ifjuságot felhivták, hogy a honvédszobortól való elvonulás után menjenek az ipariskolába s ott akadályozzák meg az előadásokat. A felhivás azonban eredménytelen maradt. Az ifjuság ugy határozott, hogy nem megy az ipariskolába, hanem visszajövet a Deák téren feloszlik.

Tiz óra után megérkezett Lengyel Zoltán képviselő, aki éppen ugy mint Gyalokay, arra kérte az ifjuságot, hogy az Isten szerelmére viselje jól magát mert ő szavatosságot vállalt azért, hogy rend lesz. A diákok meg is igérték ezt.

Hoffmann Ottó nem jön.

Melha Tibor beszélt ezután arról, hogy az ifjuság milyen magatartást tanusitson a jövőben a katonai javaslatokkal szemben, s miként küzdjön tovább a nemzeti eszme szolgálatában. Indítványára elhatározták, hogy az egyetemi ifjuság ebben a tárgyban holnap este 6 órakor gyülést tart a müegyetem kertjében, a melyen a Nemzet Kaszinó hazafiatlan magatartását fogják szóvá tenni. Melcha beszédét lelkes éljenzéssel fogadták. Fölolvasták még Rudnay főkapitány határozatát, melyet helyeslőleg fogadtak.

Tüntetés a honvéd-szobor előtt.

Most nemzeti szinü lobogó alá sorakoztak négyenkint s megindult a menet a budai vár felé. A lobogó mellett haladt Lengyel képviselő és ott vitték a szoborra helyezendő babérkoszorut is.

A menetet, mely beláthatatlan hosszu volt, a járdákról nagy közönség nézte és sok helyütt meg is éljenezték a diákokat.

Az ifjuság hazafias dalok éneklése közben haladt keresztül a Lánchidon s az Albrecht uton föl a Disz-térre. A tér ünnepi diszt öltött.

A házak föl voltak lobogózva s az ablakokat tavaszi ruhás hölgyek lepték el. Lenn a tér is telve volt ünneplő közönséggel, melynek soraiban föltünően sok fotografust láttunk.

Az ifjuság elhelyezkedett a szobor körül, ahol már várták őket Gaál Sándor Chernel Gyula, Leszkay Gyula, Ráth Endre és Kovács Gyula országgyülési képviselők. Mikor mindannyian elhelyezkedtek, néma csönd támadt a téren és azután egyszerre a több ezer ember kezdett el énekelni: Hazádnak rendületlenül, légy hive oh magyar!

A Szózat magasztos hangjai után Melha Tibor lépett a szónoki emelvényre és hazafias gyujtó beszéd kiséretében tette le az ország egyetemi ifjuságának koszoruját a szabadsághősök allegorikus emlékszobrára, amelynek szalagjaira ezt irták: „A magyar szabadsághőseinek és vértanuinak. Az egyetemi ifjuság."

Beszédét sokszor éljenzéssel és percekig tartó tapssal szakitották félbe.

Az ünnepi szónok Gaál képviselő volt, aki poetikusan emlékezett meg a 48-as honvégek lángoló hazaszeretetéről és dicső tetteiről. Az ő küzdelmüket folytatja tovább, habár békésen is — ugy mond — a függetlenségipárt; mert hiszi tudja, hogy szabad lesz még egyszer ez az ország, ez a nemzet, hisz pirkad már a szabadság hajnala.

A lelkes éljenzés után, mely beszéd után fölhangzott, az ifjuság éljenzésére és kérésére még Lengyel Zoltán beszélt. Azt mondotta, hogy Görögországban kialudt a templomok eltárain a tüz, csak egy helyütt égett a láng. A papok odamentek a lánghoz s meggyujtották fáklyáikat és rövid időmulva ismét égett mindenütt a láng az egész országban.

Ha Magyarországon kialszik a hazaszeretet tüze, eljövünk a szabadsághősök szent emlékéhez és ismét lángra lobban sziveinkben a hazaszeretet tüze, amelylyel ki fogjuk vivni a magyar nemzet szabadságát.

Beszédét Tóth Kálmán „Előre" cimü költeményének utolsó versszakával fejezte be.

Ezután levett kalappal énekelték a magyarok legszentebb imáját: „Isten áld meg a magyart." Együtt énekelt a diáksággal a közönség is. Majd a Kossuth nóta hangjai mellett sorakoztak s ugy, ahogy jöttek, visszatértek Pestre, ahol a Deák-téren feloszlottak.

A fehérvári lopott póstakincs megkerült.

— Saját tudósitónktól. —

Budapest, márc. 25.

A budapesti államrendőrség legügyesebb tisztviselőjén, Bérczy Bélának ismét fényes sikere van. Megtalálta a székesfehérvári postalopásban elveszett pénz nagy részét és elfogta a bünösöket, akik a pénzt elrejtették.

Még a mult esztendő márczius 4-én történt, hogy a Pragerhof—Budapest közötti mozgópostán Székesfehérott egy felhasitott pénzeszsákból elloptak 30 ezer korona készpénzt és 8000 korona értékü coupont. A rendőrség hosszu nyomozás után letartóztatta a tolvajt Tapes József postaszolga személyében. A szolgával együtt a felesége is a börtönbe került, aki az ellopott pénz elrejtésében segédkezett.

Bérczy Béla fogta vallatóra a tolvaj házaspárt, akik azt vallották, hogy a pénzt a városligetben, a Stefánia-ut mentén egy bádogszelencébe téve elásták, még a lopás utáni délelőtt. Este azonban kimentek, hogy a pénzt jobb helyre rejtsék, de legnagyobb rémületükre nem találták már ott, valaki ellopta.

E vallomásban ugyan kevés valószinüség volt, a rendőrség nem is adott feltétlen hitelt, mégis nyomozott ebben az irányban is. A későbbi adatok ennek helyességét be is igazolták.

Bérczy Béla mindenek előtt megállapitotta, kogy kik dolgoztak abban az időben a városligetben. Éppen most egy esztendeje, a főváros kertészei a ligetben számos embert foglalkoztattak. Ezeket és pedig Papes által kijelölt helyhez közel dolgozókat figyelni kezdték.

Ezek közül különösen két Tordasra való munkás mutatkozott gyanusnak. Az egyik Varga János, Varga Pál gazdának a fia, a másik Maczkó József, Maczkó István gazdának a fia.

Növelte a gyanut az, hogy Varga Pál és Meczkó István gazdák épitkezni kezdtek, százasokat váltogattak, szóval minden jel arra vallott, hogy bőven van pénzük.

Egy bizalmas feljelentés csak megerősitette a rendőrség gyanuját és amikor elég terhelő adat merült fel, Bérczy kapitány kiment Tordára és a gyanusitott gazdáknál házkutatást tartott. Ez tegnap történt.

A házkutatás meglepő eredménnyel járt. Mocskó István pincéjében a kövek között 9320 koronát találtak, Varga Pálnál pedig egy sajátságos szerkezetü, külön e célra csináltatott asztalfiókban 19240 koronát. Eszerint a pénz 1100 korona hijjával megkerült.

Varga János és Mocskó József azt vallották, hogy látták, amikor Papes Józsefné a sok pénzt elásta és nyomban utána kutattak, a pénzt meg is találták és magukkal vitték.

Mocskó Józsefet a rendőrség letartóztatta, Varga Jánost pedig, aki ez idő szerint a székesfehérvári 69. gyalogezredben szolgál, a katonai hatóság tartóztatta le.

A közigazgatási tisztviselők kongresszusa.

— Saját tudósitónktól. —

Budapest, márc. 25.

A közigazgatási tisztviselők ma délután két órakor tartották kongresszusukat a pestvármegyeházában, a melyen helyzetük javitását vitatták meg. Az országos közgyülést megelőzte ma délelőtt a Hungária szállóban egy értekezlet melyen egy határozati javaslat szövegében állapodtak meg, amely a vármegyei tisztviselők országos egyesületének megalapitását mondja ki, amely országos egyesületnek lesz feladata ezután a vármegyei közigazgatási tisztviselők helyzetének javitását célzó munkálatok keresztülvitele.

Ezt a határozati javaslatot a délután tartandó országos közgyülés elé terjesztették, a mely aztán egész terjedelmében némi stiláris módozatokat elfogadta és hatvanhárom tagu nagy bizottságot küldött, a mely az anyagi helyzet javitásán irányuló előmunkálatokat eszközli és az április hó 26-án tartandó ujabb országos közgyülés elé kész javaslattal járul.

A szocialisták Kaas Ivor ellen.

— Saját tudósitónktól. —

Budapest, márc. 25.

A szocialisták elhatározták, hogy értekezletekot tartanak, melynek tárgya Kaas Ivor tegnapi képviselőházbeli támadása lesz.

A szociálisták elhatározták, hogy Kaas Ivor bárót rája fogják kényszeriteni arra, hogy az ellenük tegnap hangoztatott vádakat, mint teljesen valótlanokat, ott, hol ezeket elmondotta, a képviselőház vonja vissza.

Először csak felszólitják erre és ha a felszólitásnak foganatja nem lenne, kényszereszközöket alkalmaznak.

LEGUJABB.

A spanyol király állapota aggasztó.

Madrid, március 25. (Saját tudósitónk távirata.) **Alfonz király állapota aggodalomra ad okot.** Félhivatalosan többször megcáfolták ugyan, de mégis bizonyos, hogy a király legközelebb elutazik Madridból. Az udvari orvosok a felől tanácskoznak, hogy milyen időkre küldjék a királyt üdülni. Lehetséges, hogy a beteg király hosszabb időre Andaluziába megy, de esetleg nagy utat fog tenni a Földközi-tengeren.

Gyilkosság Bécsben.

Bécs, márc. 25. (Saját tudósitónk távirata.) Egy itteni szabómühelyben ma véres jelenet történt. Munka közben, minden megelőző szóváltás nélkül Götz szabósegéd nekiesett Beneda nevü társának, arcul ütötte és rásütött egy revolvert, sulyosan megsérülve, eszméletlenül rogyott össze. Götz, amikor látta vértócsában heverő áldozatát, mérget vett. Mire a mentők megérkeztek és mindkét embert kórházba akarták vinni, Götz már meghalt. A szabómühely egy bécsi özvegyének tulajdona volt, Götz azt remélte, hogy a mühelyt ő fogja megkapni, de az özvegy a fiatalabb Benedát jobban kedvelte. Emiatt Götzben nagy elkeseredés támadt, mely rábirta végzetes tettére.

Gyüjtés Lujza hercegnőnek.

Drezda, március 25. (Saját tudósitónk távirata.) Bizonyos körökben pénzt gyüjtenek Lujza hercegnőnek, de hogy milyen célra, azt eddig nem lehetett megállapitani.

Genf, március 25. Egy ujságiró beszélgetést folytatott Lachenel-lel, Lujza hercegnő ügyvédjével. Szóba került az a hir, hogy Lujza hercegnő uyilt levélben fog válaszolni a szász király manifaktumára. — Lachenal nem tud erről, pedig valószinü, hogy a herczegnő ebben az ügyben kikérte volna az ő tanácsát. A herczegnő öngyilkosságáról elterjedt hirek valótlanok. Oly erélyes asszony a hercegnő és annyira vértezve van az élet kellemetlenségével szemben, hogy az öngyilkosság szándéka nem is támadhatott benne.

Földrengés.

London, március 25. (Saját tudósitónk távirata.) Itten és a környéken márczéjjel 3 óra 35 perckor heves földrengés volt érezhető, mely azonban csak rövid ideig tartott és károkat nem okozott.

Temetési alkalmazottak sztrájkja.

Páris, márc. 25. (Saját tudósitónk távirata.) A temetkezési vállalatok alkalmazottai gyülést hivtak össze, melyen el akarják határozni, hogy sztrájkba állanak, ha a vállalkozók nem javitják fizetésüket.

Zajos mult után.

Róma, márc. 25. (Saját tudósitónk távirata.) Tegnap halt meg Cellere grófné Crispi fiának, Luiginak volt kedvese, a ki, miután a grófné ékszereit ellopta, Amerikába szökött. A grófné parkjában halt meg 1898-ban párviadalban Felice Cavalotti, akiváló olasz hazafi és költő.

A kolostor áldozata.

— Saját tudósitónktól. —

Budapest, márc. 25.

A szocialisták mult vasárnap gyülésén bemutatták Benarda nővért, igy nem Mülfeit Irmát, akit a körmendi kolostorból küldöztek, megsanyargatása után.

Ma Grácból jelentik nekünk, hogy az eset itten nagy feltünést keltett, mert a Mühlfeit család itten lakik és mindenki ösmeri őket.

A Grazer Volksblatt egy munkatársa tegnap felkereste Benarda nővér édes anyját, aki a következőket mondotta el:

Szegény emberek voltunk és vagyunk is, de gyermekeink szellemi és testi nevelésére mindig sokat, a lehető legtöbbet áldoztunk, a mi csak tőlünk kitelt.

Leányomat Styriában, Algersdorfban tanittattam az iskola nővérek között. Nyolc évig tanult itten. Mikor a tanitónői oklevelet megkapta, a dominikánus nővérek kolostorába vonult, ahol azonban alig hallatott magáról. Családjával csak nagyon keveset érintkezett.

Egy izben lánya panaszkodott neki levélben, hogy a kolostor főnöknője arra akarta kényszeriteni, hogy tanuljon meg zongorázni. A mikor e felszólitásnak nem engedelmeskedett, sőt határozottan ellenszegült, a főnöknő nagyon dühös lett rá és azóta rosszul bánt vele.

Az anya ekkor levelet irt a főnöknőnek, a melyben kérte, hogy bocsásson meg neki, de lányának ujjai már gyermekkorában gyöngék voltak és azért nem tud zongorát tanulni.

A főnöknő akkor egy levelében azt irta az anyjának, hogy ne törődjön a leánya ügyeivel. Hozzátette még, hogy az anya tanácsait visszautasitotta Bernarda nővérnek, hogy csak egy sort is irjon haza családjának.

Tényleg azóta Bernarde nővér anyjának már nem irt többé.

Leleplezett spiritista nő.

— Saját tudósitónktól. —

Berlin, márc. 25.

Csodatevő asszony, hetven rendbeli csalással vádolva áll az országos biróság büntető kamarája előtt. A tárgyalás egy hétnél is tovább fog eltartani, olyan nagy a bünhalmaz.

Rothe Annának hivják a csodatevő asszonyt. 53 éves, magas, sovány, szőke, tanult nő, akinek nagy jártassága van a természettudományban, de mindenekelőtt elsőrangu szemfényvesztő. Európa minden nagyobb városában ismerték Rothe Annát, aki a jövőbe látott, megjósolta a pörösködőknek pörük kimenetelét, a szerelmeseknek, hogy egymásé lesznek-e, a játékosoknak, megütik-e a főnyereményt és megmondott, megjósolt mindent ezen a világon. Mindezt természetesen pénzért, sok pénzért tette Rothe Anna, akinek megnyilatkozásait legtöbbnyire mágnás hölgyek vásárolták meg.

Rothe Anna művészete a hipnozis és a spiritizmus ügyes összekeveréséből állott. Minden héten háromszor tartott „előadást", amelyen vallásos szertartások, énekek és imák között történtek. Rothe Anna fehér apácakosztümben ült egy széken, hipnotikus álmot szinlelt és különféle hókusz-pókuszok közepette megjósolt mindent ezen a világon.

Amivel a publikumot megszokta szóditeni, az a légből kapott virágeső volt. Ahogy ott ült álmodozva a széken Rothe Anna, körülötte a hallgatóság, egyszerre virágcsokor termett az asszony összekulcsolt kezében s fejére virágeső hullott. Honnan jöttek a virágok? Rothe Anna azt állitotta, hogy a rózsákkal a szellemek kedveskednek neki, akikkel érintkezni szokott. 1902. március 1-én azonban Kracht rendőrbiztos meglepte a seance-on Rothe Annát s hogy ott ült a jósló széken, megmotozta őt. Nem kevesebb, mint 150 rózsát talált a ruhája alatt, melyeket páratlan szemfényvesztéssel tudott az asszony onnan előkeriteni.

S azóta egymás után leplezték le Rothe Anna csinyjeit. Kiderült, hogy még csak nem is jó médium, ellenben egyike a legveszedelmesebb kalandornőknek.

Csalás miatt tartóztatták le s a kó nap előtt kezdődő tárgyalásra 180 tanut idéztek meg, közülk számos grófnőt bárónőt, öreg nagy urakat. Mert az öreg nagy urak baján is tudott segiteni Rothe Anna.

A tanuk között több orvos van, akik Rothe Anna mellett kardoskodnak. Azt mondják, hogy hypnotikus szellem nem szédegés s ezt a törvényszék előtt meg ejtendő próbával óhajtják igazolni.

Villbricht Ottilia tanu azt vallja, hogy négy márka belépő dijat kellett fizetni, hogy Rothe Anna előadásán jelen lehessen. Csak az utolsó szobában kapott helyet, az első sorban arisztokrata hölgyek ültek, Karasow orosz kercegnő, Choltke grófnő és mások. Azon az előadáson Rothe Anna Wollbricht Ottilia nógorát idézte, az meg is jelet s a csodatevő asszony beszélgetést folytatott vele, melynek azonban nem volt értelme.

Rothe Anna egy szobor mozdulatlanságával ül a helyén. Csak amikor a tanuk a csalásait szemfényvesztéseit leplezik le, ugrik fel haragosan s rikácsoló hangon kiáltja.

— Hazudnak! Mindnyájan hazudnak! A tárgyalás több napig fog tartani.

BUDAPESTI HIREK.

— **Uj sztrájk a fővárosban.** A budapesti kőfaragó munkások megelégelve a sanyargatást és a megbotránkoztatóan alacsony munkabért és négyszázan megkezdték a sztrájkot. A munkaadók a békés egyezkedést elutasitották, bizva abban, hogy a sztrájkot megtörik. Am ezt a mozgalmat lelkesedéssel támogatják a külföldi szaktársak, akik magyar szaktársaikra háritották a felelősséget a munkabérek leszállitásáért s tulajdon érdekűket is biztositják a magyar szaktársak sztrájkjának támogatásával. A sztrájkolók tudják, hogy az ő részükön lesz a siker.

— **Rémület a templomban.** Triesztben a Szt Péter templomban tegnap mise alatt egy Gebhardt Stella nevü 18 éves leány forgópisztolylyal agyonlőtte magát. A leány olasz származásu német család egyetlen sarja és szerelmi bánatában követte el az öngyilkosságot.

— **A rendőrség virtusa.** Jó fogást csinált a budapesti államrendőrség. Hamis tizkoronások gyanánt lefoglalt hatszázezer árjegyzéket, melyekben a Continental kávé import részvénytársaság adja tudtára mindenkinek, hogy kávéja igen jó és olcsó. A kávé árjegyzék egyik oldala élénken emlékeztet a tiz koronás bankjegyre, a rendőrség emiatt szükségesnek tartotta a 600.000 árjegyzék lefoglalását.

x **Mindenki tudja,** hogy a Mauthner féle impregnált takarmányrépamag a legnagyobb termést adja, hogy konyhakerti magvaiból a legjobb főzelék és zöldség terem és hogy virágmagvaiból fakad a legszebb virág. Szóval a Mauthner-féle magvak a legjobbak, készletei a legnagyobbak és árai igen olcsók.

—

x **Gézsa oréme** hölgyeink legkedveltebb és leghasználtabb arckréme. Egy tégely ára 90 fillér. Kapható kizárólag **Watterich Arnold** illatszer-nagykereskedőnél Budapest, VII. Dohány-utca 5 Alapittatott 1869-ben. Kitüntetetett 8 éremmel és számtalan elismerő oklevéllel.

x **Ingyen és bérmentve** kap mindenki egy kezelési könyvecskét, melyből bárki is képes hideg uton minden készülék nélkül még a legkisebb mennyiségben is likőröket és rumot az országszerte ismert áromáimmal előállitani. **Watterich Arnold,** Budapest VII. Dohány-utca 5. Alapittatott 1869-ben Kitüntettetett 8 éremmel és számtalan elismert oklevéllel.

HIREK MINDENFELŐL.

— **Aggok öngyilkossága.** Berlinből irják: Haberlanek Sándor 66 éves fehérnemü kereskedő és neje 62 éves asszony az éjjel lakásukon felakasztották magukat. A szegényeknek ma kellett volna egy 100 márkás váltót kifizetni, de képtelenek voltak erre.

— **Robbanás egy bányatelepen.** A „Saxonia" kőszénbánya-telepen (Berlin mellett) tegnap kazánrobbanás volt, amelynél tiz ember pusztult el és az összes épületek tönkrementek.

x **A gazdaközönség figyelmébe** ajánljuk Gombás Jenő (Budapest, Kálvin tér 9. sz.) teljesen ujonnan berendezett elsőrangu magkereskedését, a hol kizárólag csak a legfrissebb és legmegbizhatóbb magvak árusittatnak.

x **Bajusz- és szakállnövesztőt, hajnövesztőt, arcszépitőt** csakis Tábor gyógyszerész mai hirdetése alapján tessék rendelni.

x **Árjegyzék.** Brucker Adolf papir kereskedéséből. Budapest, IX. kerület Mester-utca 25. sz., fiókja V. kerület Váci-ut 70. sz. — Husvéti képeslapok 100 drb finom préselt képeslap 60 kr. 100 drb selyemmel kolorirozva 75 kr. 100 drb fekete nyomásu kézi festéssel szinezve 1 frt 70 kr. Finom csontszinü levélpapir és boriték vizvonallal 50 papir és 50 boriték 25 kr. Üzleti könyvecskék kor. fill. vonalzással jó papirból, keemény táblával mészárosoknak és henteseknek nagyon alkalmas. 100 drb 16 lappal 1 frt 50 kr, 100 drb 24 lappal 2 frt, 100 drb vászonkötéssel 60 lappal 10 frt. A legkisebb rendelést is ebben az árban szállitom. Ezek az árak ab Budapest értendők, postadij hozzá lesz számitva, a pénz előre beküldendő vagy pedig utánvét mellett 25 kr. levélbélyeg beküldése ellenében küldök teljes mintakollekciót posta dijmentesen

x **A legérdekesebb tudnivaló** a hölgyeknek az, hogy ilyenkor tavaszszal a legjobb, leghatásosabb arctisztitó a Dr Schihulszky Selyem-arcszérum (**drága, de jó**). 1 doboz 2 K. 20 F. A Dr. Schihulszky-féle szappan a világ legjobb szappana. 1 drb 70 fillér. Készit Kassa legrégibb gyógyszertára, az „Isten szemhez". Pontos cim: **Székely gyógyszerész, Kassa.**

Férfiakat, nőket

egyaránt érdekel, hogy a „**Catechu-Injectio**" egyedüli szer a legmakacsabb hugycső- és fehérfolyásoknál fényesen tanusitják ezt a hálalevelek ezrei. Egy üveg uraknak 2 korona, nőknek 2.10 kor. Csak **Gyarmati**-féle Catechu-Injectiót fogadjunk el. Postai szétküldés:

Városi gyógyszertár a „Szent-Háromság"-hoz

BAJA, Fő-utcza 371. sz.

Jobb és megbizhatóbb

magvakat

olcsóbban sehol sem kapni, mint

Fábián Béla

magkereskedésében

Budapest, IX., Üllői-ut 73|B.

Árjegyzéket kérjünk.

A Balassa-féle valódi angol

GORKATEJ

arany éremmel kitüntetve Párisban és Flórenzben, az egyedüli feltétlen biztos hatású szépitőszer, amely azonnal eltávolit szeplőt, májfoltot és mindenféle bőrtalanságot ez arcról, annak gyönyörü fehérségéről, fiatalságról tökéletesen. Valódi angol minőségben kapható **BALASSA KORNÉL** gyógyszertárában Temesvárt, ahova minden postai rendelés intézendő. — Főraktár Budapesten: **Török gyógyszertárában** Király-utca 12., Andrássy-ut 26. Kapható minden gyógyszertárban is. Óvakodjunk az utánzatoktól és figyeljünk, hogy minden üvegen a „Balassa" név látható legyen. — Egy üveg ára 2 korona. Valódi angol szappan 1 korona, púder 1.20 és 2 korona.

Csodák csodája!

Teljesen kiszoritozott legszükségesebb gyönyörü szép 100 drb. előnyomott kézimunkát 3 frtért, u. m.: 1 igen szép asztalfutó, 1 igen szép milieu, 3 igen szép tálca kendő, 1 garnitura szekrénycsik 4 darabból álló, 1 garnitura konyhacsik 4 darabból álló, 1 garnitura mosdókészletteritő, 7 drb álló, 1 remek szép Pointiss futó milieuvel és még 78 darab különféle előnyomatott tárgy a legszebb és legujabb mintákkal. Utánvétellel szállit.

Előnyomda intézet

Szombathely.

ZSOLNAY IMRE

kutorraktára

Pécs, Ferenczek-utcza 11. sz.

Van szerencsém a n. é. közönség szives tudomására hozni, hogy nagy

butorkészletemet kiárusitom,

ami által kedvező alkalom nyilik

modern és kitünő minőségü butorokat

tetemesen leszállitott árért és igen kedvező fizetési feltételek mellett beszerezhetni.

Férfiak és Nőknek

a legmakacsabb bevény és idült folyások (tripper) befecskendezés nélkül a legbiztosabb gyógyszerek a

„Sanid labdacsok“

bizonyultak. Egy doboz 100 labdacs tartalommal és pontos használati utasítással 6 korona. Vidékre 6 korona előleges beküldése vagy utánvét mellett diskréten küldi.

Továbbá köszvényes reumatikus, podagrás bajok ellen legjobb a

Sapol-köszvény-kenőcsöt.

Meggyógyul! Munkabíró! Egészséges lesz

Egyedüli biztos hatású szer az összes reumatikus bajok ellen. Leggyorsabban gyógyítja a köszvényt, csonthasogatást, nyilallást, keresztcsonfájdalmat, látfájást, derékfájást, gyomor-, lép- és májdaganatot, mirigyes bántalmakat, isomhűdést, az összerogyedett, hajlíthatatlan ereket és inakat, a főfátást és fejfájást. Ára 5 kor. Egy doboz Lederer-féle vér- és gyomortisztító labdacs 2 korona 40 fillér.

Kapható a fő- és szétküldési raktár:

„Magyar Király“ gyógytárban Budapesten

V., Erzsébet-tér—Marokkói-u. 2.F. sz.

Megrendelhető utánvét vagy a pénz előleges beküldése mellett.

Ezer és ezer hálanyilatkozat.

Hazai gyártmány.

Le az árakkal!!!



1 drb fénykép nagyítás bármily fényképről után (á la Platin) elegáns antik barna vagy fekete keretben művészies kivitelben. — Meg nem felelőt otthon a pészt bármikor visszaszolgáltatjuk.

Csak 11 korona.

1 drb Polo-Kanali Brocha nyakkendőtűvel vagy medaillon bármily fényképről után

2 korona.

Pártoljuk a magyar ipart!

EOS MŰINTEZET

Teréz-körút 33.

Sehol jobb és olcsóbb cipő nem kapható, mint a

Szatmári-féle cipőüzletben

BUDAPEST,

VI., Király-utcza 98|b.

Csak kizárólag saját készítményű raktár

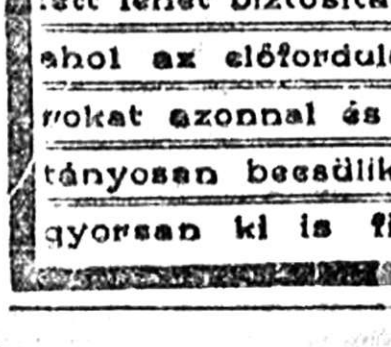

uri-, női- s gyermek-cipőkben

a legjutányosabb árak mellett.

Az árakból kiemelendők: Férfi-cipők 3 forinttól 4.50-ig. Női cipők 2.60-tól 3.50-ig. Lányka-cipők 1.60-tól 2.50-ig. Gyermek-cipők 1.20-tól 2.— frtig. Vidéki rendeléseknél elegendő a talp hosszát beküldeni.

A magyar GAZDA KÖZÖNSÉG

figyelmébe ajánlják

Hazai általános biztosító részvénytársaságot,

melynél nemcsak

előnyös feltételek mellett lehet biztositani, de ahol az előforduló károkat azonnal és méltányosan becsülik, sőt gyorsan ki is fizetik.

Bajusz- és szakállnövesztő szer.

Kitünő hatásáról számtalan elismerő irat tanuskodik. Csalhatatlan, biztos eredmény! Csak nálam beszerezve valódi. Ára 1 kor. 20 fillér.

Nyilvános köszönet imo a sok közül: „Az összes hirdetett szereket megkisérlettem, s köszönettel tudatom, hogy csak az ön készítményének köszönhetem, hogy bajuszom nőtt stb. Róth Wándor, magánhivatalnok, Arad-Gaj.

Hajnövesztő 186 hálairattal igazolom e szer kitünő hatását. — Ára 2 korona.

Minden **őszülő egyénnek** nélkülözhetetlen a

Tábor-féle Haj-Regenerateur csakis Aradon **Tábor** gyógyszertárában kapható. — Ára 2 korona.

Ez nem hajfesték! Ártalmatlan! Szintelen folyadék! Sem a kézen, sem a fejbőrön, sem a ruha szövetén semmi foltot nem hagy és ép oly egyszerűséggel használjuk, mint mikor vízzel bekenjük a fejünket. **Az ősz hajat 8—10 nap alatt olyan színűre varázsolja, mint az ifjú korában volt, szálkát, hogy festesd.** Férfi és nő egyaránt biztos eredménnyel használhatja. Hatásáért elvállalom a kezességet!

Arcz szépítésre a leghatásosabb a

Ceoda-crém. Szeplőt, májfoltot és minden arcztisztátlanságot 4—8 nap alatt eltávolít és nem engedi, hogy újra előjöjjön. Hatásáért teljes szavatosságot vállalok. Ára 1 korona, hozzávaló szappan 70 fillér.

Ingyen adok tanácsot és felvilágositást **szépségbibe** eltávolitására irányuló vagy **gyógyszer** készítésében!

Pesti szerek kizárólagos megrendelési helye:

Tábor Gyula gyógyszertára Arad.



Polgár Sándor

m. kir. szab. ayost orvosi mű- és kötszerész

Budapest,

VII kerület, Erzsébet-körut 50|F. szám

Ajánlja dusan fölszerelt raktárát saját gyártmányu orvosi, sebészi és betegápolási tárgyakban

Saját találmányu m. ns. szabadalmazott Polgár-féle

sövvkötő,

haskötő, görcsér ellení gummi-harisnya, orthopéd készülékek műlábak és kezek stb.

Valódi francia kaoutchouc-cserge (összes férfi [illegible]) F. Bargueraud fils párisi gyárából.

Részletes képes árjegyzék ingyen és bérmentve.

Megtévpol!

„BAUMANN-féle IDEÁL“ Teljesen ártalmatlan

Pipere-Mosdópor a legkitünőbb a bőr ápolására,



a pudert és arcxfestéket feleslegessé teszi.

A bőr puha rózsás bársonyszinü és üde lesz, meggátolja időelőtti öreg kinézést, eltávolít arcránczokat, pörsölyt, bőrakat, foltokat, vérpirosságot stb. Egy kitünő szer, tiszta derva, vörös, felpattant bőr ellen — mert a bőr egy bársonyszerű réteggel át lesz húzva. Kiválóan a színészek részére, kinek bőrét a festék és puder rontja — „Baumann Ideál“-ja egy felülmulhatatlan apoló szer. Egy próba elég, hogy annak bitünő hatásáról meggyőződhessen. Kérjen „Baumann Ideál“-t és Ön meg lesz lépve.

Kapható minden jobb patikában, drogueriában és parfümeriában. Ára egy csomagnak 8 fillér. 6 korona beküldése mellett 20 csomag bérmentve. Próbaküldemény 50 fillér levélbélyegben. Szétküldés az egyedüli feltalálónál és gyárosnál: **Baumann Jenő**, Zimony. Budapesti főraktár: **Irgang Kálmán** drogueria a „Sárkány“-hoz, IV., Egyetem-utcza 11. Továbbá: Török-féle gyógyszertára Király-utcza 12., **Lux Mihály** Múzeum-körut 7., **Dr. Egger-gyógyszertár** Váczi-körut 17., **Molnár és Moser** Koronaherczeg-utcza 9., **Neruda Nándor** Kossuth-Lajos-utcza 7., **Detsényi Frigyes** Marokkói utcza 2. szám.

Előkerités.

Május végén is teljes sikerrel ültethető örökös, kulcsczal zárható gledítachia szuvenyesemete. Ezre 6 forint, keteves erős, elegendő száz méter kerítéshez; Árjegyzék és kezelési utasítás ingyen. **Nagy Gábor** Nagy-Károly.

„ASTHMA“

nincs többé, ha **„Asthma-boromat“** használja. Tagadhatatlanul — elösmerések bizonyitják, hogy a beteg már az első üveg elfogyasztása után jobban érzi magát. A sir széléről szólitja vissza és adja vissza az életnek az emberek ezreit eme kitünő szer, valamint légcsőhurut, mell és torokbajoknál gyorsan és sikeresen gyógyit és hat.

Egyetlen kisérlet meggyőz mindenkit ennek valóságáról.

Kapható 3 koronás üvegekben. 10 üveg bérmentve 27 korona.

Raktár: **Török József** urgyógytárában Budapest, Király-utcza 12., és majdnem minden nagyobb gyógytárban.

Készitő és feltaláló:

Révész Nándor

gyógyszerész

Pozsony Diószeg.

!! Végeladás !!

4 pár czipő

csak 5 korona

olcsó árért lesznek a nagy mennyiségben eszközölt bevásárlás miatt eladva. Egy pár férfi és egy pár női barna vagy feketefüzős czipő erősen szegelt talppal, legujabb alak, továbbá egy pár férfi és egy pár női divatos czipő zsinórzattal, elegáns és könnyü. **Mind a négy pár 5 korona.** Megrendelésnél elegendő a láb hossza. Szétküldés utánvét mellett.

Schuh-Export F. Windisch

Krakau D|I. szám.

Nem tetszőt azonnal visszaveszek.

Pécsi quarglit

a legjobb minőségben 1 ládát, amely 1—5 schockot tartalmaz, **schockonkint 1 kor.** Ért ajánl a

Pécsi pogácsasajt-gyára

PÉCS,

Basa-Malomi-ut 4. sz.

Lindner Róbert gyógyszerész-fé

Cosmeticum par excellence

ALAISKA crème

arom kivalo tulajdonság által tünik ki: **Alaiska-crémo nem zsirosit, fényeket nem tartalmaz,** alkatrészei orvosilag vannak megvizsgálva és ajánlva, és **feltétlenül ártalmatlan.**

1 tégely 3 kor., 1 próba-tégely 1 kor. 20 fillér.

Alaiska-puder az arcznak üde, rózsás szint ad, ömeket nem tartalmaz, sem zinket és bismouthot, **kitünően tapad és garantált ártalmatlan.**

[illegible] kor., vagy [illegible] puder 3 kor.

Postai szétküldés a gyáros **LINDNER ROBERT** által. Eecs XIII/9. — Budapesti főraktár: Török ca 12-es Andrássy-ut 19.

A Neustädter-féle

alkoszferesavas

mész-vas-szörp mangánnal

többféle betegségnél rendkivül sikerrel használtatik és hatásában felülmulhatatlan; vastartalmán kivül könnyen emészthető mangántartalma miatt előnyösen a vérképződést. A szer könnyen bevehető és előnyösen az emésztést. Knyitja a kóhajtást, oloja a nyálkát, mérsékli az izzadást és előnyösen a vér és csontalkatrészek pótlását.



Jó eredménnyel alkalmazható: Mell- és tüdőbajoknál, görvélykornál, vérszegénységnél, nemi betegségekben sápkórnál és [illegible] (angol betegségnél) lábló nehéz betegségek után, ideg és női betegségek ellen.

Kapható minden gyógyszertárban, Budapesten **Török József** VI., Király-utcza 12., **Török Sándor** VI, Andrássy-ut 26., [illegible] készitnél **Neustädter E.**

„Örangyal“ gyógytárában

Postai szétküldés naponta utánvét mellett vagy az összeg beküldése ellenében. Doboz és csomag tárát 40 fillér számitatik.

Egy üveg ára 2 K. 40 f.

Hat üveg utánvételnél a szállitás bérmentve.

A legjobb

legmegbizhatóbb

gazdasági kertivetemény

és

virágmagvak

csakis (a volt Hüthing-féle 23 év óta fennálloti) most

GOMBÁS JENŐ

ujonnan berendezett elsőrangu

magkereskedésében

Budapesten,

Kálvin-tér 9. sz. szerezhetők be.

Arjegyzék kivánatra ingyen és bérmentve.

Légszesz- és villamos

CSILLÁR

raktár a legmodernebb elismert kitünő minőségben

aránytalanul leszállitott árak mellett

Krausz Béla

csillárberendezési üzlet

VI., Andrássy-ut 14. sz.

Raktár és műhely: **Révai-u. 11. szám.**

Háromkaru bronzcsillárok 15 frttól, kétkaruak 14 frinttól.

Nyomatott a tulajdonos „Hirlapterjesztő Vállalat“ körforgógépén. (Czéulagdonos: Székely Viktor.)

Az ifjuság erkölcsi élete.

(F. J.) A régi római népnek egy időben nem kellett más, csak kenyér és cirkusz. Sutba dobták ezek a hazaszeretetet, munkásságot; tétlenül, egyedül az élvezeteknek élve henyéltek. Melynek következménye az lett, hogy megbomlott a családi élet, a társadalom s megbomlott az egész római birodalom. De ha végig nézzük az egész történelmet, minden állam bukását az erkölcsi züllés okozta, mely mindig a családi körben kezdődött és kihatott az állami életre.

Az ezen római népre emlékeztető jelenségeket látjuk és tapasztaljuk most napról-napra s bár nem oly nagy mérvben, mint tán régen, de mégis oly annyira, hogy megdöbbenünk azokon a jelenségeken, a melyek a társadalom minden rétegében oly szembeötlően elénk tárulnak, Látjuk már gyermekeinknél az erkölcsi züllést s aggódva, félve tekintünk a jövő felé, mikor olvassuk, hogy a gyermekek csupán azért, hogy vágyuk teljesedéséhez hozzá juthassanak, nem átallanak lopni, sőt gyermek leányok magukat áruba bocsátani. E lap hasábján mult héten két oly hir jelent meg, melyek érdemesek arra, hogy velük foglalkozzunk. Egyik egy közép iskolába járó tanulóról ad hirt, ki az itt működött kinematografus tekercs képeit lopta el, a másik egy 12—13 éves leányról számol be, ki pénzért árulja magát. Ezen két hirhez nem kell kommentárt füzni, eleget beszélnek a száraz tények, jellemzik már a gyermekek züllését. De nem csak e két eset fordult elő. Számos példával lehetne illusztrálni a még gyermek korban levők erkölcsi érzékének hiányát, azonban foglalkozni akarunk az ifjuséggal is, kiknél már ijesztőbben tapasztalható az erkölcsök lazulása, a tétlenség és az élvhajhászat.

Nem kell keresni ezen jelenségeket, csak végig kell menni a nap bármely időszakában a korzón és látjuk a dicső ifjuságot amint csoportokba verődve lebzsel, trágárságokkal szórakoztatva egymást, boszantva a járó kelő közönséget. Délután a kávéház füstös levegőjében áldoznak a kártya szenvedélyének, éjnek idején pedig a legutolsó lebujokban tivornyáznak, költik hozzá tartozóik pénzét és aláássák amugy is gyenge szervezetüket. Azonban hivatásukat, a dolgot kerülik.

Leányaink nagy része egész nap fel és alá futkos városunk utcáin, áldozva a divat hóbortjának, melyért mindent képesek feláldozni. Ez a hű képe a fiatalságnak, ki nem dolgozik, nem azért mert nem kapna munkát, hanem mert annyira az erkölcsi züllés lejtőjére jutottak, hogy nem tudnak s nem akarnak dolgozni, rájuk nézve a munkának semmi becse nincs, nem tudják, vagy nem akarják tudni, hogy a munka nemesit. Az élv hajhászása közben eltompulnak, elzüllenek s mire a férfi korba érnek, emberi roncsok lesznek. Család alapitására képtelenné válnak s ha alapitják, azt összetartani nem tudják, és oda jutnak, hova jutottak a nagy rómaiak, kiknél az erkölcsi züllés következtében megbomlott a család, a társadalom és összeroskadt a nagy római birodalom.

Hirek.

KÖNYVTÁRA

Szórakoztató délután.

A nagykanizsai kath. legényegylet kezd hóditani városunk társadalmának minden rétegeiben s naprólnapra tapasztalhatjuk, hogy az intellingentia is kezdi támogatni az egyesületet, melylyel szemben ezideig elzárkózott volt. A vasárnap délután rendezett szórakoztató délután, mely méltóan a művészi jelzőt is megérdemli, forduló pontot képez az egylet életében, mert ezen délután ott láttuk ugy a szereplők, mint a hallgatóság között városunk szine-javát. A délután lefolyása következő volt: Leidl Lajos egyesületi tag a „Vándor legényt" adta elő derültség között. Deák Péterné zongorán és Sebestény Kata énekével, de megjelenésükkel is arattak tapsvihart, különösen azon számuk után, melylyel találón a vén leányokat jellemezték. Erdőssi Bálint a „Kinaikról" olvasott fel, melyet Bicsák Ilus követett a „Szórakozott kisasszony" előadásával. Ezt követték Tassy Ilona és Eperjessy Gábor által négy kézre, zongorán művésziesen előadott operette részletek, melyekért szünni nem akaró tapsviharral adott köszönetet a hallgató közönség. „A mézes hetek" cimü vigjátékkal ért véget a délután, melyet Molnár Lina és Eibach József ügyesen adott elő.

A postáról.

Tapasztalat szerint a közönségnek valamint az állami és helyhatósági hivataloknak az a gyakorlata, — hogy a levelek és más postai küldemények cimzésénél a rendeltetesi hely nevét: n, en, ön, raggal látják el — számos zavart idéz elő: Igy a Tura, Vaja, Röd, Bát, Tapolya, Hornya stb. községnevek ragozása folytán a Turán, Vaján, Rödön, Báton, Topolyán, Hornyán stb. alakok keletkeznek, melyek ez alakjukban egy-egy más község nevének felelnek meg. A posta szolgálat biztossága és pontossága érdekében, de egyszersmind a helynevek rendezésének és a végleg megállapitott helynevek általános elterjedésének érdekében is kivánatos, hogy a postai küldemények cimzésénél a helynevek fölösleges és gyakran zavart okozó ragozása lehetőleg mellőztessék.

Csokonai-estély.

A csurgói polgári Casino március hó 28-án a „Korona" szálloda nagytermében, a Csurgón feállitandó Csokonai szobor alapja javára Hentaller Lajos orsz. képviselő és iró, Tóth Lajos zongoraművész, a budapesti zemzeti zenede tanára, csurgói főgymnasiumi- és tanitóképezdei zene- és énekkarok s többeknek szives közreműködésével zártkörü Csokonai-estélyt tart. A hangverseny pontban fél 8 órakor veszi kezdetét. Személyjegy 3 korona, családjegy 6 korona.

Vakmerő tolvajlás.

Egy még eddig ismeretlen merész tolvaj kedden reggel Németh József Petőfi-utcai lakós zárt szobájába bement és onnan minden értékes holmit ellopott az értékteleneket pedig a szobában szétszórva otthagyta. Hosszabb időt igényelt, mig a tolvaj munkáját végezte és csodálat, hogy senki sem vette észre működése közben. A rendőrség nyomoz.

Öngyilkosság.

A fölvilágosodottsággal dicsekvő mai kornak társadalmilag és erkölcsileg veszedelmes jelmondata: „Éljen a szabad szellem". E jelmondatnak követői nem ismerve sem erkölcsi, sem társadalmi törvényeket, elvük föltétlen élni a szenvedélyeknek, fenékig kiüriteni a gyönyörök poharát. A mikor az élet bünös örömeitől már megcsömörödtek és az életben már örömüket nem találják, az erkölcstelenség posványából pedig már nem képesek kimenekülni, akkor undorral fordulnak el maguktól és kétségbe esve önön kezükkel oltják ki életüket. A mai kor különféle rosz társaságaiban uralkodó rosz szellem adhatta Hütter János egy helybeli jó családból származó alig 19 éves ifjunak is a gyilkos fegyvert, melylyel véget vetett ifju szánandó életének. Pedig ez a fiu a legjobbat tanulta otthon és vallásosságban nevelte őt atyja Hütter helybeli ág. evangelikus lelkész, mégis nem tekintve semmit, Tapolcán három napi dorbézolás után revorverrel halántékon lőtte magát és szörnyet halt. Tapolcán hantolták el a szerencsétlen ifju holttetemét gyászára családjának.

Gyermekmenhely a Balaton partján.

Somogyvármegyében a Balaton partján egy gyermekszanatórium épitését vették tervbe. A balatonparti birtokosok siettek áldozatkészségükkel a szanatórium létesitését biztositani s többen ingyen telket ajánlottak fel. Gróf Jankovich László, vármegyénk főispánja lellei birtokából szintén felajánlotta a szükséges területet.

A magréce história.

Egy öreg anyóka, Horváth Sándorné kopogtatott be tegnap a rendőrkapitánysághoz. Félénken nyitotta ki az ajtót s csak hosszas biztatásra oldódott meg a nyelve: Kiskanizsa végéről jöttem ide — mondta Horváthné — másfél óráig tartott, mig beértem, bele is fáradtam mégis eljöttem. Nagy az én panaszom. Ellopták az egész vagyonomat, a magrécémet. Harmadik esztendeje, hogy nevelem s most amikor használt venném, nincs meg. Jólelkü állat volt a réce, mindennap adott egy tojást, pedig tiz krajcár most darabjának ára. Ebből akartam a nyári ruhámat beszerezni. Most a gaznépek ellopták. Keresse ki kapitány ur az igazamat. Csak nehezen lehetett megnyugtatni az öregasszonyt, hogy majd megkeritik, ha csak lehet, a magrécét.

Az ablakostót gyásza.

Mikor Pollák Gáspár az ablaküveggel telerakott nagy kasztnival megindult Privigyéről, egészen szegény ember volt s nem is motoszkált a fejében az a gondolat, hogy valamikor gazdagságra vergődnék. De a sors könyvében más volt róla megirva. Pollák Gáspár szorgalmatosan ablakozott s idők multával valami 90 pengőcskét kuporgatott össze. — Ezenkivül szerzett magának egy nikkel zsebórát, meg szép sárgaszinü láncot, mely a napfényen éppen ugy csillogott, mint az arany. A megtollasodott ablakos éppen a napokban akart hazamenni az övéihez, de valami közbejött s ez eltéritette a szándékától. A napokban nagyot mulatott s mig ő a poharat hajtogatta, addig valami élelmes tolvaj ellopta az összes pénzét, az óráját, meg az aranysárga láncát is. A meglopott atyafi jelentést tett ugyan a rendőrségnél, de azért nem valószinütlen, hogy éppenséggel olyan szegényen megy haza Privigyére, mint ahogyan onnét jött.

A megboldogult.

Egyik bíróság előtt végrendeleti ügyben folyt a tárgyalás. A biró megkérdezte a pörös örököst:

— Van önnek testvére?

— Csak volt. De 150 év előtt meghalt.

A biró azt hitte, rosszul értette.

— Nem tévedek. Valóban 150 év előtt halt meg a testvérem.

A biró éppen megakarta büntetni a kihallgatottat, mert gunyolódik a bíróság előtt, de a fél felkiáltott:

— Éppen nem gunyolódom, biró ur. Tessék meghallgatni. Atyám tizenkilenc éves korában megnősült. Gyermeke még abban az évben született és meghalt. Atyám aztán özvegygyé lett, de 74 éves korában ujra megnősült és én egy évre rá születtem. Ma kilenvencnégy éves vagyok . . . tessék számolni. Százötven év előtt meghalt a testvérem.

A biró mit tehetett egyebet, be kellett látnia, hogy nem volt igaza, amikor neheztelt.

Meglopták álmában.

Szép álmai lehettek Dardos Éva helybeli cselédnek, mert több mint másfél óráig aludt a helybeli vasuti állomás harmadosztályu váróterménének egyik padján várva a Bécs felé induló vonatot. Mig az igazak álmát aludta, valaki elemelte a pad mellé helyezett batyuját, melyben pénze és ruhája volt. A rendőrség keresi a tolvajt.

Társalkodónő
izr. idős hölgyhöz
= kerestetik. =
Cim: a kiadóhivatalban.

Legjobb és legmegbizhatóbb kerti és gazdasági **magvak,**

valódi magyar lucerna, belföldi vörös virágu lóher, Gróf Teleki Arvéd-féle sárga és óriási vörösfaju burgondia takarmány répamag; ugyszintén francia perje, muharmag, különféle fűmag, baltacim, biborhere **arankamentes és csiraképes minőségben** a legolcsóbb árban kaphatók

Balaton Testvérek

füszer és magkereskedésében Nagykanizsán.

Kitünő minőségü **oltó gummi**

és oltó kések

legjutányosabb árban kaphatók

Weiss és Ledofsky cégnél

Nagykanizsán.

Üzletalapitás 1877. évben.

MILTÉNYI SÁNDOR CIPÉSZMESTER

ajánlja dusan felszerelt raktárát,

hol mindennemü uri-, női-, gyermek- és babycipők, bokavédők, bőrharisnyák (gamaschnik), bőr és cipőkenőcsök és minden e szakmába vágó áruk

a legjobb minőségben

jutányos áron beszerezhetők.

Mérték után rendelt lábbelik különös gonddal készülnek.

Hirdetmény.

Vb. Dr. Hauser János közadós csődtömegéhez tartozó a csődleltár 1322 és 1323. tétel számai alatt leltározott következő ingatlanok, u. m.:

a nkanizsai 702. sz. tjkvben 776. hrsz. a. felvett ház a 485. régi, illetve házak a 9 és 11. uj népsorszámok alatt udvar és kerttel;

az ugyanazon tjkvben 1328. hrsz. a. foglalt szántóföld az alsó-kukoricás kertben,

az ugyanazon tjkvben 2215. hrsz. a. foglalt szántóföld és pajta a szabad-hegyen és

az ugyanazon tjkvben [illegible]513. és 4520. hrsz. a. foglalt rét a gondotai nyugoti dülőben, továbbá:

a somogy-szent-miklós[illegible]223. sz. tjkvben 1601. hrsz. a. felvett szentgyörgyvári szőllő, zárt irásbeli ajánlati verseny utján szabadkézből eladatnak. Az ajánlatok 1903. április 2-án délután 4 óráig az alulirt tömeggondnoknál benyujtandók, hol az ajánlati feltételek is betekinthetők és az ajánlattevők által aláirandók.

Dr. Bentzik Ferenc
tömeggondnok.

Mindennemü könyv jutányos áron

szép és tartós

gyorsan teljesiti **bekötését**

Krausz és Farkas

ujonnan felszerelt

könyvkötészete.

Minden e szakba vágó munka

tartós és izléses kivitelben.

Iskolaszerek dus választékban.

Jutányos árak! Pontos kiszolgálás!

Ház-eladás.

Zrinyi Miklós utca 16. sz. ház 485 □-öl telek, jó házi kerttel, utcára kiépithető telek jutányos ár és jó feltételek mellett

eladó.

Közel a Fő-térhez!

Bővebbet a kiadóhivatalban.

BURGUNDI-RÉPA ELADÁS.

Métermázsánkint **70 kr.**

Kapható: **Leitner Ödön** a „FEKETE SAS“ vendéglősnél

NAGYKANIZSA.

LACKENBACHER EDE

szállitási és költözködési vállalata



NAGYKANIZSA

Erzsébet királyné-tér. Kinizsy-utcza.

II. évfolyam 86. sz. Nagy-Kanizsa, 1903. péntek március 27. Egyes száma 2 fillér

NAGYKANIZSAI FRISS UJSÁG

Előfizetési ára:
Helyben házhoz hordva egy hóra 60 fillér.
Vidékre póstai küldéssel egy hóra 1 korona 20 fillér.

Kiadó tulajdonosok: Krausz és Farkas.
Szerkesztőség és kiadóhivatal: Krausz és Farkas papirkereskedése.
Felelős szerkesztő: ILLÉSVA HUGÓ.

Megjelenik naponta korán reggel.
Nyomatott a „Nagykanizsai Friss Ujság" szerződéses nyomdájában.

Vidéki küldöttségek Budapesten.
Egy család tüzhalála.

A Bachruch cég ezüstje.

Itt is, ott is felbukkan a hir, hogy vizsgálatot inditottak a budapesti Bachruch cég ezüstje ellen, amelyet edényekké átformálva a királynak szállitott. Ennek a cégnek hire van Budapesten és az ország határán tul is. Magyar cég és gyártmánya remeke az ezüst iparnak. Nem a maga erejéből, nem is gyártmányai jó hire révén került a cég ezüstje a király asztalára. Kellett hozzá protektor. Egy volt miniszterelnök közbenjárása, aki megkérte a magyar királyt, hogy ne Bécsből hozassa a magyar király asztalára az ezüst edényt, hanem Budapestről, Magyarországból.

A császári lakájok, tányértörülgetők, al- és fel-zószöntők, Szent Száva-rendjeles kávépörkölők, burgonyahámozó pót udvari tanácsosok és tormareszelő ellentengernagyok összeröffentek az osztrák iparon esett szörnyü káron és boszut esküdtek és harcot hirdettek a magyar ipar kiirtására a király udvaráról.

Az első támadásuk ez volt.

A király maga önti a kávéját csészébe, ezüst kannából. Aki az ezüst kannát szállitotta, gondoskodott róla, hogy a kanna fogója ne vegye át a kávé melegét, nehogy a király megégesse az ujjait.

A király hajnali három órakor ül az asztalhoz. Hozzák a kávéját magyar gyártmányu kannában. A király tölteni akar, de hirtelen elkapja a kezét. Forró volt a kanna fogója. A magyar ipar alkotását másnap már nyugalomba helyezték sok más társával együtt s rendeltek sürgönyileg Bécsből kávéskannát.

A kajánság megint zörgetett. A király utolsó ittartózkodásakor már azt a vádat emelték, hogy a szállitott ezüstedényeken több a réztartalom, mint a mennyi kikötve volt. És az udvarnagyi hivatal megindította a vizsgálatot és vegyelemeztet Felletárton Neumann tanárig minden rendü és rangu vegyésszel.

Nem rendelhetné-e el az udvarnagy ur, hogy vegyelemezzék azt az osztrák gyárost is, aki ezt a hajszát a becsületes magyar ipar ellen meginditotta?

Bokányi Dezső.



Bokányi Dezső.

A szociáldemokrata párt ezen vezérét a minap a t. Hézban alaposaa leismertette az ujdonsült néppárti képviselő, báró Kaas Ivor. A puska — ugy látszik — visszafelé sült el, mert a nemes néppárti báró a fekete csuhásoknak akart szolgálatot tenni és az eddigi farkasszemnézést a néppárt és szocialisták között, nyilt háborura provokálta. Ezt pedig nem jól tette, mert az igazság nem a fekete csuhások részén van.

—

Az utolsó adut. Immár nagyon dühös lehet Széll Kálmán. Az a rendelet, amelyet sulyos gondjai közt most inditott utnak a belügyminiszteriumból, bizonyság rá, hogy a küldöttségjárás, népgyülés rendezés megtorlatlanul nem marad. Ez a rendelet, utolsó adutja a Széll Kálmán kormányzatának, vonatkozik a nyilvános helyen való kártyázás ellenőrzésére. Ugyanis állandó szokás, hogy egyik-másik vendéglős vagy kávéháztulajdonos a kártyázó társaságnak, mely tiltott játékot üz, olyan szobát adott, ahová a rendőrség felügyelete el nem érhet. A belügyminiszter, ennek megakadályozása végett, elrendelte, hogy nyilvános helyen a kártyaszobák a főhelyiségben legyenek, hogy a kártyázókat a rendőrség ellenőrizhesse. Kártyázási célokra a separé-k rendelkezésre bocsátása tilos.

TÁVIRATOK.

—

Steyn elnök haldoklik.

Zürich, márc. 26. Steyn oranjei volt elnök állapota oly rosszra fordult, hogy minden perchen halála várható.

—

A német trónörökös Egyptomban.

Kairo, márc. 26. A német trónörökös elfogadta a Khedive meghivását és részt vett a tiszteletére rendezett nagy ünnepélyen. A fejedelmi vendég öt hétig marad Egyptomban és beutazza az egész országot.

Családi dráma.

— Saját tudósitónktól. —

Két felvonásban véres családi dráma átszódott le tegnap és ma.

Rozenzweig Leontin fővárosi magánzónő tegnapelőtt kirándult Kis-Szebenbe, hogy ottlakó nővérét Bertát, Friedmann Adolf rézárukereskedőnejét meglátogassa. A Friedmann házában boldogtalan házasélet volt s Rozenzweig Leonton azért ment el hozzájuk, hogy békességet teremtsen közöttük.

Épen rosszkor jött. Friedmannék veszekedtek s Rosenzweig Leontin csak nagynehezen tudta őket lecsillapitani. Aztán aludni mentek. De Rosenzweig Leontint nem hagyta nyugodni a nővére szomoru sorsa. Nem tudott egész éjjel aludni és reggeli hat óra tájban felkelt ágyáról s elment a nővére szobájába, hogy beszélgessen vele. Amint a homályban a nővére ágyán tapogatózott, egy revolver hideg csöve akadt a kezébe.

Megrettenve kiáltott fel:

— Berta, meg akarod magad ölni?

— Igen. Boldogtalanságomnak csak a halál vethet véget. Mért jöttél épen most? Mért zavarsz? Én meg akarok halni.

És Friedmannné ki akarta csavarni a revolvert nővére kezéből. Dulakodás támadt köztük, melynek borzalmas vége lett. Dulakodás közben a revolver elsült és a golyó Rosenzweig Leontin gyomra alá furódott.

A szerencsétlenül járt nőt még a délelőtt folyamán Budapestre szállitották, ahol most haldoklik.

És most következik a dráma második felvonása. Friedmannét, aki már hetek óta foglalkozott az öngyilkosság gondolatával, még jobban elkeseritette a nővérét ért szerencsétlenség s elhatározta, hogy most már minden áron véget vet életének.

Tegnap délután eltünt hazulról. A fővárosba jött fel. Férje sejtette ezt, s még az éjjel feljött utána Budapestre. Keresteti mindenfelé a rokonságnál, még a rendőrségnél is bejelentette az asszony elmaradását, de hasztalan.

Ma délelőtt aztán önként jelentkezett a szerencsétlen Friedmann Adolfné.

Az üllői-uti Arany-sas szállodában tegnap egy fiatal asszony szállt meg, akit ma reggel szobájában felakasztva találtak. A hátrahagyott levélből kitünik, hogy az öngyilkos asszony Friedmann Adolfné, aki nem tud tovább élni, mert boldogtalan és megutálta az életét.

A tetemet a boncolóintézetbe vitték. A Rókusban fekvő Rosenzweig Leontin halálát is minden órában várják.

ORSZÁGGYÜLÉS.

Képviselőház ülése.

Elnök: Tallián Béla.
Jegyzők: Szőts, Nyegre, Trubinyi.
Jelenvoltak: Széll, Fejérváry, Czeh.

Elnök jelentést tesz Visontai Soma indítványáról, mely szerint a pénteki tüntetés eseményei büntető bíróság által volnának megvizsgálandók. Az indítványt holnap fogja tárgyalni a Ház. Elnök jelenti továbbá, hogy a mai ülésre 5 interpellációt jelentettek be.

Az utcai tüntetések.

Gabányi Miklós szóba hozza a pénteki eseményeket s azt mondja, hogy minden rendőr felsőbb parancsára hivatkozott. Az erőszakoskodás csak használt a Kossuth kultusznak, mer a jövő évben Kossuth halálának évfordulóján országos ünnepélyt fognak rendezni.

Ungvár kérvénye.

Kubik Béla indítványozza, hogy Ungvár kérvényét a fedezetlen határidőüzlet eltörlése kérdésében a most már tárgyalás alatt levő kérvények közé sorozzák. A ház ily értelemben határoz.

Névszerinti szavazások.

A ház névszerinti szavazás utján elfogadta Lukács László pénzügyminiszter válaszát Rátkay Lászlónak 126 szavazattal 40 ellenében, ugyancsak a pénzügyminiszter válaszát Nessi Pálnak 146 szavazattal 43 ellenében.

Elnök ezután felfüggesztette az ülést.

Szünet után.

Személyes kérdés.

Eötvös Károl utal arra, hogy br. Kaas Ivor szóló nevét bele vonta interpeláziójában, Kaas azt mondotta, hogy Bernata volt apáca, Eötvös Károl utján 14 ezer korona erejéig kártérítési pört indított s ennek bizonyos egyházpolitikai íze van. Szóló erre kijelenti, hogy erre vonatkozólag csak fölöttes ügyvédi hatósága van hivatva dönteni. Különben szóló azt a nővért nem ismeri, tehát pörét sem vezeti. De ha elvállalná is képviseletét, azt nem egyházpolitikai okból tenné. (Helyeslés a szélsőbalon.)

Következik az ujonclétszám felemeléséről szóló törvényjavaslat tárgyalása.

Chernel Gyula: Ugy látszik, hogy a közélet magántitulása urául az uj katonai terhet s a civillista felemelését tüzték ki. A nemzet csalatkozott Széll Kálmánban, mert nem létesitett hasznos intézményeket, s nem tudott ellentállni a nemzet életerejét fenyegető követeléseknek. Követeli a magyar nyelv érvényesülésének jogait, mert nem lehet kivánni a magyar bakától, hogy ilyen szavakat, mint Verschlueskolben, Schlagbolzenmutter (derültsé) megtanulja.

Kubik Béla; A generálisok egész életükben nem tanulnak meg magyarul a magyar bakától meg azt követelik, hogy hat hónap alatt németül tanuljon. (Zaj.)

Gabányi Miklós: A tisztek magyarul csak káromkodni tudnak.

Chernel Gyula: Erzherzog Albrechtet ugy nevezik, hogy ex-lex halbrechts. (Zajos derültség.) Szomoru példát hoz fel saját rokonánál, aki ugy elnémetesedett, hogy szólónak politizálás közben azt mondotta: Du kannst mir reden, was du wilchst, ich habe nur einen Gott und einen Kaiser (Nagy zaj a szélsőbalon.), das übrige ist mir alles smarn.

B. Fejérváry Géza honvédelmi miniszter: Nem azt mondotta volna, hogy Wurst. (Zaj.)

Chernel Gyula nem fogadja el a javaslatot.

Luby Géza kéri, hogy beszédét holnap mondhassa el.

Elnök: Még fél óra hiányzik a kettőből, tehát a Ház van hivatva dönteni a képviselőház kérelme felől.

Kubik Béla szintén kéri, hogy tekintettel az ő interpellációra, a Ház már most térjen át az interpellációkra.

A Ház hozzájárul a kéreleméhez.

A jövő ülés napirendje.

Elnök ezután a Ház beleegyezésével megállapitja, hogy a holnapi ülés napirendjére Visontai Soma és gr. Zichy Jenő indítványának megokolását, továbbá a katonai javaslatok tárgyalásának folytatása van kitüzve.

Interpellációk.

Elnök következik Reich Aladár interpellációja. (Felkiáltások: Nincs itt. Zaj jobbfelől.) Következik Reich Aladár interpellációja (Felkiáltások a szélsőbalon: Nincs itt. Nagy zaj jobbfelől.)

Kiss Ervin: Hol van Reich Aladár? (Zaj.)

Elnök: Ha Reich képviselő ur nincs jelen, akkor Papp Zoltán képviselő ur interpellációja következik. (Felkiáltások a szelsőbalon; O sincs itt. Zaj a szélsőbalon.) Mivel Papp Zoltán sincs jelen Benedek János interpellációja következik. (Nincs itt. Meg-megujuló zaj jobb felöl.) Az interpellációk sorában Sturmann György képviselő ur interpellációja következik.

A szirma-besnyői népgyülés.

Sturmann György: sürgönyökkel iparkodik bizonyitani, hogy a borsodmegyei közigazgatási hatóságok megakarják akadályozni a szirma-besnyői népgyülést. Interpellációt terjeszt be ez ügyben.

Széll Kálmán megigéri, hogy intézkedni fog.

A ház tudomásul vette a választ.

Sturman interpellációja alatt megérkezett a Házba Benedek János is, aki ily módon még idején előadhatta interpellációját Pitreich hadügyminiszternek a párbajról szóló rendelete ügyében. Beszéde közben felszólal Fejérváry báró:

— Beszéljen a krakélereskedésről!

— A krakélereskedés, szól Benedek, szintén elitélendő, sőt megvetendő dolog.

— Nagyon helyes, válaszol Fehérváry.

Benedek János: A párbajellenes liga nem titkos egyesület, hogy abban katonatisztek be ne lépjenek, a közös hadügyminiszternek az a rendelete tehát, amely ezt a tiszteknek megtiltja, törvénytelen volt, Magának a katonaságnak is érdekében áll a párbajmánia megszüntetése.

Fehérvári Géza báró: Nagyon helyes. Ez igaz.

Benedek János: Ha királyi ügyészeknek és törvényszéki elnököknek lehet belépni a párbajellenes ligába, akkor ezt engedjék meg a katonatiszteknek is.

Fejérváry Géza báró kijelenti, hogy ő is adott ki olyan rendeletet, mint a közös hadügyminiszter. Ne feledjük el, hogy mindnyájan alá vagyunk vetve a párbajkényszernek, még Molnár Jenő is. (Derültség a jobboldalon.) Ha egy tiszt el nem fogadná a párbajra való kihivást a szélsőbali képviselők mondanák rá legelőször, hogy gyáva. Nem a tisztikar van hivatva arra, hogy a párbaj ellen állást foglaljon, hanem foglaljon állást a társadalom, s aztán a hadsereg tisztikara majd alkalmazkodni fog a társadalomhoz.

Nem szabad olyan kelyzetbe hozni egy tisztet, hogy töprengjen azon, kihez igazodjék, a becsületbirósághoz-e vagy a párbajellenes ligához? Egy tisztnek minden körülmények között tudnia kell, hogy mit csináljon. Mielyt elérjük azt az időt, hogy a párbajt visszautasító tisztnek szemrehányást nem tesz a polgári elem, akkor a hadsereg is mindjárt állást foglal a párbaj ellen. Az a természetes dolog, hogy a társádalom járjon elül s a hadsereg alkalmazkodni fog hozzá. (Helyeslés a jobboldalon.)

Molnár Jenő személyes kérdésben szólal föl, kijelenti Fejérváry bárónak, hogy ő nem tagja a párbajellenes ligának és mindenkinek rendelkezésére áll. (Derültség.)

Benedek János a miniszter válaszában bizonyos szimpátiát lát a párbajellenes mozgalom iránt. (Fejérváry igent int.) Ez azonban nem elég. A miniszter kezében van hatalom, tettekkel járuljon hozzá a párbajozás megszüntetéséhez.

A tisztek egyéni szabadságát öljük meg, ha nem engedjük meg nekik, hogy a párbajellenes ligába beléphessenek.

Fejérváry Géza báró: Csak azt jegyzem meg, hogy ha a tisztek is annyi egyéni szabadságot élveznének, mint az urak: akkor az ördög sem birna közöttünk fegyelmet tartani. (Derültség.)

A Ház tudomásul vette a miniszter válaszát s az elnök negyed 8-kor berekesztette az ülést.

Vidéki küldöttségek Budapesten.

— Saját tudósitónktól. —

Budapest, márc. 26.

Vác.

Nagy küldöttségjárás volt ma a képviselőház delegációs termében. Elsőnek Vác város küldöttségét fogadta Apponyi Albert gróf. A küldöttséget, számszerint 450 embert, Lengyel Zoltán vezette az elnök elé. Apponyi válasza csak annyiban tért el a sablontól, hogy szavait ekként fejezte be.

„Kérem önöket, mindenkor hiven ragaszkodjanak az alkotmányhoz, mert ha ezuttal megtántorodnak, visszaesik a nép abba az időbe, amikor csak anyagnak tekintették."

Szarvas.

Vác város küldöttsége után következett Szarvas város küldöttsége. Haviar Dániel volt képviselő vezette őket. Velük volt Kossuth Ferenc, Nessi Pál, Szatmári Mór, Sturmann György és Kubik Béla képviselők. Kérvényöket Vörös József képviselő adta át Apponyi Albert grófnak.

Nagy feltünést keltett Haviár beszédének az a része, amelyben utalt arra, hogy a „fejedelem ezt a Házat még nem méltatta figyelmére, de felkerekedtek a népek ezrei, hogy meglássák a maguk házát.

A kecskeméti szabadelvüpárt.

Apponyi válasza után és az elnök meg Kossuth Ferenc éltetése közben kivonultak a szarvasiak és következett:

a legnagyobb szenzáció a kecskeméti szabadelvü párt küldöttség. Szabadelvü választók jöttek szabadelvü pártelnökük vezetésével.

Nagy Mihály szabadelvü képviselő szólott:

Bemutatja a kecskeméti szabadelvü párt küldöttségét. Nem rendet bontani jöttek, hanem azért, hogy megkérjék Apponyit, aki mindig a 67-es alapot hirdette. Éppen a szabadelvü párt az, amely hivatva van megvédeni a 67-iki törvényt. (Zajos helyeslés.)

Apponyi Albert gróf nem tehet politikai nyilatkozatot. Nem tehet mást, mint a képviselőházban biztositja a szólás jogot épp ugy a nép. milliónak köréből eredő törvényes kéréseket átvenni. Köszöni a személye iránt megnyilatkozott bizalmat, amely szól az ő közjogi állásának.

A kecskeméti küldöttséggel megjelent Szeless József, a város második szabadelvü képviselője is.

Fóth.

A menet elején gyolcsinges csikósok lovagoltak, vagy huszonnégyen utána fehér ruhás leányok hosszu sorban s aztán számtalan lobogó alatt a százakra menő tömeg, a melynek impozáns fölvonulását háromszáz megrakott kocsisor zárta be. A főváros utcáin tömérdek nézője akadt a sok falusi embereknek, akik poroson, fáradtan, lelkes notázás közben vonultak végig a Teréz körúton, Andrássy-uton és a Váci körúton. Az utlakok mindenhol megteltek kivánesiakkal, akik kendőket lobogtattak az érkezők felé. A menetet Lengyel Zoltán képviselő vezette, a ki előbük hajtatott a város végéig.

Végül a fóthi küldöttséget fogadta Apponyi gróf. A küldöttséget Darabás Béla vezette

Egy család tüzhalála.

Egy uriesalád tragikus esete tartja izgalomban Berivoj fogarasmegyei község lakosait. Tegnapelőtt Laufer Vilmos erdész házánál nagy szerencsétlenség történt.

A család éppen vacsoránál ült, amikor a szoba közepén álló asztal fölött a függőlámpa nagy robajjal leszakadt s a klömlött égő petroleum szétcsapódott az asztalnál ülő családfőre, feleségére és három gyermekére.

Az égő petroleum egy pillanat alatt lángra gyujtotta Laufernő és a három kis leány ruháját.

Az erdész, aki először is a mellette álló 8 éves kis lányát akarta menteni, nem vette észre, hogy az ő ruhája is ég s a kis lányról, amint a leszaggatott ruhadarabokat szétdobta a szobában, a szőnyegek is tüzet fogtak, amitől csakhamar olyan füst támadt, hogy Laufer maga is alig tudott kimenekülni a szobából.

Akkor már ő is lángban állott. A cselédek vizért szaladtak az udvarra, mire azonban visszaértek, az egész szoba lángban állott.

Az erdészlak a falu végén áll s igy a közelben senkisem volt, aki segithetett volna, a cselédek pedig észveszetten futkostak ide s tova. Laufer, amint égő ruháját ledobta, berohant ismét az égő szobába, hogy övét megmentse, de a nagy füsttől elájult és összeesett.

A cselédek nagysokára tudták csak eloltani a tüzet, de ekkor már a három kis gyermek teljesen összeégett, Laufert és feleségét is eszméletlen állapotban hurták ki a szobából.

A szerencsétlenségnek gyorsan hire ment a faluban s megjelent a községi orvos is, akinek sikerült Laufert és feleségét eszméletre téríteni, de mindkettő oly sulyos sérülést szenvedett, hogy Laufernő hajnalra, férje pedig másnap délben iszonyu kinok közt meghalt. A hatósági szemle után az öttagu családot együtt fogják eltemetni.

A hallott becsülete.

Budapest, márc. 25.

Losonczy György honvédelmi miniszteri tanácsos tavaly február havában ön gyilkdságot követett el.

Abból az alkalomból a „Pesti napló"-ban Kovács János tollából kellemetlen dolgokat tartalmazó cikk jelent meg. Abban a cikkben az volt megirva, hogy Losonczy György már harminc évvel ezelőtt akart megválni az élettől. Az az eset pedig igen különös volt, irta a Pesti Napló; 1874-ben történt, hogy Losonczy György halálosan beleszeretett Kolozsvárott egy kertész bájos leányába.

Feleségül is akarta venni, de a szülei közbevették magukat. mire a szerelmesek elhatározták, hogy véget vetnek az életüknek. Kimentek a földekre s másnap a leányt halva találták, pisztolygolyó ölte meg. De Losonczyt nem látták sehol. Sem élve. sem halva. A mikor pár nappal később előkerült, azt vallotta, hogy a leány öngyilkos lett, de neki nem volt bátorsága maga ellen fordítani a fegyvert. A hatóság vád alá helyezte Losonczyt, de kitünő ügyvédjének beszédére felmentették. Igy irt a „Pesti Napló"

Losonczy családja sajtópört indított a kellemetlen rágalmazás ellen s a vizsgálat csakugyan egészen más dolgot derített ki. Megállapitották a következőket:

Harminc esztendővel ezelőtt csakugyan volt Kolozsvárott egy szép kertészleány, akit szeretet volt egy Losonczy nevü ifju, de ez a Losonczy nem György volt, hanem Antal s foglalkozására nézve asztalozlegény. Ennek a legénynek vetélytársa volt egyik cimborája s minthogy mind a ketten nagyon szerették a leányt az pedig nem tudott választani köztük, elhatározták, hogy pisztolypárviadal fog dönteni, kié legyen a leány.

A két legény kiment a rétekre s velük a leány is, hogy tanuja legyen a szivéért vivott csatának. Furcsa volt azonban ez a párbaj; az ellenfelek dulakodni kezdtek, miközben egyszerre elsült az egyik pisztoly s a leány halva rogyott össze; őt érte a golyó. A két szerelmes legény erre megfutamodott, ott hagyva vérében az imádott hölgyet.

Ebben a sajtópörben itélkezett ma Zsitvay Leó kuria biró elnöklete alatt az esküttbirság. Kovács János mellett Murai Károly is vádlottként szerepelt, mert a Pesti Hirlapba átvette a Pesti Napló cikkét. Murai azzal védekezett, hogy belátva a tévedést, később rektifikálta a lapban a Pesti Naplóból átvett hirt; erre fel is mentették őt, de a család nem elégedett meg ezzel az elégtétellel s felebbezett.

BUDAPESTI HIREK.

— **Osztálysorsjáték.** Az osztálysorsjáték mai huzásánál a következő nagyobb nyereményeket sorsolták ki:

10.000 koronát nyert; 46435.

5000 koronát nyertek: 82698 71753 63961 106146 82758 5270 94003.

2000 koronát nyertek: 16633 89750 97110 95625 32480 54326 44195 95544 105988 66683 2629 66146 84813 34796 59394 25640 18007 22893 36418 101264 87566 15603.

1000 koronát nyertek: 63635 101865 87173 72838 32867 197276 75983 86141 8629 51957 64271 32533 44111 85748 83898 93617 44607 85286 34134 91274 42571 104390 29123 73722 79900 76807 255 77612 5462 8139 91276 83702 42354 89738 98749 82182 73695 32747 45498 93575 10890 8167 66719 32058 55895.

500 koronát nyertek: 42171 28213 66040 13446 45287 106718 28267 9436 68461 15119 200516 25852 104865 15016 22166 22261 26374 40203 1409 4187 8328 98472 36465 10696 83459 30440 62272 76359 5829 80280 5832 97481 66017 62087 7650 58092 18440 39518 78156 62695 93641 50843 69004 106115 27997 1626 46957 51589 94968 69502 14302 85394 38647 66663 30597 57742.

A többi kihuzott számok 200 koronát nyertek.

— **Diszes esküvő** volt a dohány-utcai izr. templomban, aminőre alig emlékszünk. Domonyi Domony Móric dr. kereskedelemügyi miniszteriumi fogalmazó, néhai domonyi Brüll Miksa lovag, a nagynevű mecénás és neje született megyeri Krausz Anna fia ma kötött házasságot Kornfeld Mici kisasszonynyal, Kornfeld Zsigmond főrendiházi tagnak, a Magyar Általános Hitelbank vezérigazgatójának leányával. A templomot zsufolásig megtöltötte az előkelő közönség olyannyira, hogy a földszinten és emeleti karzaton életveszélyes tolongás volt. A templomban, amely diszesen ki volt világitva, annyi nagynevű ember foglalt helyet, amennyit még a dohány-utcai templom nem foglalt magában. Pompázó toalettek, a leányok és asszonyok legszebbjei hozzájárultak a diszes lakomalom fényének emeléséhez. A zsufolt templomban összegyült notabilitások között a következőket láttuk ott: Láng Lajos és Fejérváry Géza báró miniszterek, Wekerle Sándor, a közigazgatási biróság elnöke, Andrássy Aladár gróf, Chorin Ferenc dr és Rákosi Jenő főrendiházi tagok, Halmos János polgármester, Wolfner Tivadar és Weisz Bertold orsz. képviselők, Péterffy, Baltai Lajos, Lersch-Vilmos dr. min. tanácsosok, Kochmeister Frigyes báró, Lánezy Leo udvari tanácsosok, madarasi Beck Gyula, madarasi Beck Miksa, Ullmann Adolf, Weisz Fülöp, Barta Arnold, Szitányi Odon bankigazgatók, Stummer báró, Fürst László, Krausz Lajos, Falk Zsigmond stb. Az esketést Kohn Sámuel dr. főrabbi végezte, a ki szép beszédet mondott az ifju párhoz. Midőn a menet orgonaszó mellett elhagyta a templomot, alig lehetett a rendet fentartani. Mindenki látni akarta az uj házaspárt, ugy hogy a kirendelt diszszázad lovas- és gyalogrendőröknek ugyancsak dolguk akadt.

x **Gézza crémo** hölgyeink legkedveltebb és leghasználtabb arckréme. Egy tégely ára 60 fillér. Kapható kizárólag **Watterich Arnold** illatszer-nagykereskedőnél Budapest, VII. Dohány-utca 5. Alapittatott 1869-ben. Kitüntetetett 8 éremmel és számtalan elismerő oklevéllel.

x **Ingyen és bérmentve** kap mindenki egy kezelési könyvecskét, melyből bárki is képes hideg uton minden készülék nélkül még a legkisebb mennyiségben is likőröket és rumot az országszerte ismert áromáimmal előállitani. **Watterich Arnold**, Budapest VII. Dohány-utca 5. Alapittatott 1869-ben Kitüntetetett 8 éremmel és számtalan elismerő oklevéllel.

Arcbőr és kezek ápolására ne használjon mást, mint a *Fortuna crémet*. Egy tégely 1 kor. Hozzávaló szappan 80 fillér, teljesen ártalmatlan! **A meglepő** [illegible], mely

len és fájdalmas, mely ellen az egyedüli biztos gyógyhatásu szer a *Halifax fagybalzsam*. Ára 1 korona. **Főfájást,** mely bármitől ered is, rövid pár perc alatt meggyógyit a „*Fortuna Migrain-Pastilla*“. Egy darab **30** fillér, 6 darab **1** korona **80** fillér, 12 darab **2** korona **30** fillér. Kapható **Schuberth Arnold** gyógytárában, Budapest, VII., Csengery- és Dobutca sarok

HIREK MINDENFELŐL.

— **Kormányválság Spanyolországban.** Egy madridi távirat jelenti: Villaverde, a lemondott pénzügyminiszter elmaradt a mai minisztertanácsra, anélkül, hogy ennek magyarázatát adta volna. Azt hiszik, hogy a lemondásra akkor határozta el magát, amikor tudomására jutott, hogy néhány minisztertársa nem ért egyet vele a kiadások emelése érdekében. Pénzügyminiszterré Sanpedro Rodriguezt nevezték ki, aki már le is tette az esküt a király kezébe.

x **Bajusz- és szakállnövesztőt, hajnövesztőt, arcszépitőt** csakis Tábor gyógyszerész mai hirdetése alapján tessék rendelni.

x **Árjegyzék.** Brucker Adolf papir kereskedéséből. Budapest, IX. kerület Mester-utca 25. sz., fiókja V. kerület Váci-ut 70. sz. — Husvéti képeslapok! 100 drb finom préselt képeslap 60 kr. 100 drb selyemmel kolorirozva 75 kr. 100 drb fekete nyomásu kézi festéssel szinezve 1 frt 70 kr. Finom csontszinü levélpapir és boriték vizvonallal 50 papir és 50 boriték 25 kr. Üzleti könyvecskék kor. fil. vonalzással jó papirból, keményfedéllel mészárosoknak és hentesekuek nagyon alkalmas. 100 drb 16 lappal 1 frt 50 kr, 100 drb 24 lappal 2 frt, 100 drb vászonkötéssel 60 lappal 10 frt. A legkisebb rendelést is ebben az árban szállitom. Ezek az árak ab Budapest értendők, postadi hozzá lesz számitva, a pénz előre beküldendő vagy pedig utánvét mellett 25 kr. levélbélyeg beküldése ellenében küldök teljes mintakollekciót posta dijmentesen

x **Fábián Béla** magkereskedő lapunk mai számában közölt hirdetését olvasóink szives figyelmébe ajánljuk.

REGÉNY.

Társadalmi küzdelem.

EREDETI BÜNÜGYI REGÉNY.

Irta:

ILOSVAI HUGÓ.

Minden jog fentartva.

Tehát ellenséggel áll'unk szemben, mert aki igy bánik velünk, az ellenségünk. Miután pedig az ellenséget nekünk sem kell kimélnünk, teljesen nyugodt a lelkiismeretem akkor, mikor e társadalom ellen harcba szállok.

A nyilt háboruhoz nincsen ma még erőnk, portyázó hadakozással kell tehát az ellenséget meggyöngiteni.

E célból alakult a „Feketék szövetkezete“ ezt magyarázta nékem az az ember.

Hogy miből áll a feketék szövetkezete, hogyan működik, milyen a szervezete, kik a tagjai, mindezt megtudod a helyszinén.

Csak még egyet: ha belépsz abba a szövetkezetbe, vége a nyomornak, attól a pillanattól fogva sir vagy.

Aztán töviről hegyire magyarázta a szomszédjának, hol van a szövetkezeti ház és hogyan lehet oda bejutni.

De bármilyen, kecsegtető kilátásokat helyezett a nyomorgó ember elé, akárhogyan muszolta ön az gyanu perrel állt és inkább tolvaj, esetleg rablóbandának tartotta a feketék szövetkezetét, mint holmi társadalmi, illetve politikai pártalakulásnak, melynek célja a mai társadalmi rend felforgatásával egy uj rendet alapitani, olyant, melyben nem kivaltság a jog, hanem általános birtok, melyben nem születés teszi az embert, hanem a bölcsőben egyforma mindenki és csak képességei segitségével emelkedhetik tul a tömegen.

(Folyt köv.)

KÖZGAZDASÁG.

Az első leánykiházasitási egyesület m. sz. közgyülése március 25-én a tagok élénk részvétele mellett volt. Az évi jelentésből, mely kiemeli, hogy az intézet az 1902. kezelési év végével fönnállásának negyvenedik évét töltötte be, kitünik, hogy az 1902. év a nehéz kereseti visszonyok ellenére kedvező és kielégitő volt, a mi az alábbi számszerü adatokból, melyek az évi mérlegből és jelentésből meritvék, ki is tünik.

Uj beiratkozás volt 11.837, jutalékrész 12,001.400 korona biztositott tőkével: a biztositási állomány az év végével 46.128.450 korona volt. Dij és mellékilletékek bevétele az elmult évben volt 2,285.864 korona 93 fillér, tehát 119.368 korona 12 fillérrel több, mint az 1901. évben. Értékpapir, kamat, házbér és takarékbetét kamatok cimén 372.393 korona 10 fillér, vagyis 64.371 korona 20 fillérrel több vétetett be, mint az elmult évben, ami főleg a két intézeti bérház jó jövedelmezőségére vezetendő vissza. Kiházasitási jutalékok és visszafizetések cimén 663.721 korona 97 fillér utaltatott ki, ez összeg a mult év hasonló tételét 33.456 korona 76 fillérrel haladja meg és 302 kedvezményezett között 956 jutalékrésszel oszlik meg, mely között 25 árva kedvezményezett 54.000 korona összegével foglal helyet.

A dijtartalékhoz 1,192.324 korona csatoltatott és ennek összege az 1902. év végével 8,131.691 korona 86 fillér volt. Az ujonnan szervezett árfolyamkülönbözeti tartalék 50.000 korona összegében nagy megelégedést keltett, mert az az értékpapirkészlet jelen állománya mellett, mely az elmult évben ismét 1,719.978 korona 34 filiérrel gyarapodott és mérlegszerüen 5,112.028 korona kivétel nélkül első osztályu állampapirokban és záloglevelekben van elhelyezve, esetleges árfolyam veszteségek elleni biztositás céljából jó és célszerü. A fennmaradó kezelési felesleg 165.752 korona 16 fillér az alapszabályok értelmében alapszabályszerü javadalmazások, nászjutalék fölemelési alap és külön tartalék tételeire osztandó föl, mely utóbbiak 894.494 korona 48 fillérre rugnak, A hivatalnoki nyugdijalap 107.680 korona 51 fillért képvisel, melynek a közgyülés 500 koronát szavazott meg. Tetemes leirások után a mérleg végösszege 9,323.257 korona 91 fillér, mely végösszeg kizárólag reális értéktételekben nyeri fedezetét. A felügyelőbizottság inditványához képest tudomásu vette és az igazgatóságnak a felmentést megadták, Tanay József és Fenyvesy Adolf tag inditványára pedig az igazgatóságnak, az összes intézőknek különösen pedig Schwarz Armin elnöknek és Kohn Arnold vezérigazgatónak köszönetet és elismerést szavaztak. A felügyelőbizottságnak volt tagjai, ugymint: Alexander Bernát dr., Simonyi Zsigmond dr., Höger József, Wertheimer Albert, Seifensieder József és Weil J. Dávid egy év tartamára ujból megválasztattak.

Tőzsde.

Március 28.

Budapesti gabonatőzsde.

Köttetett: Buza 1903. áprilisra 7·35—7·39. Rozs ápr. 6·57—6·58. Zab ápr. 6·02—6·03. Tengeri máj. 6·17—6·18. Repce aug. 11·90—12.—.

Budapesti értéktőzsde.

Előtőzsdén köttetett: Osztrák hitelrészv. 690·25.— Magyar hitelrészvény 749.50— Magyar 4 százalékos aranyjáradék 121.25. Magyar koronajáradék 99.55.— Leszámitoló bank 468.50 Jelzálogbank 528.— —.—. Rimamurányi vasmü 486.— Osztrák-magyar államvasut részvény 692.75 Déli vasut 49.—, Német birodalmi márka 117.15 Villamos vasut 318.—. Budapesti közuti vasut 613.—

Bécsi értéktőzsde.

Előtőzsdén köttetett: Osztrák hitelintézeti részvény 691.75. Magyar hitelbank részv. 754.— Osztrák-magyar államvasuti részv. 696.10. Union bank részvény 543.50. Osztr. koronajáradék 101.10. Angol-osztrák bank 275.— 20 frankos arany 19.08. Déli vasut 51.— 4 százalékos magyar aranyjáradék 121.20. Magyar koronajáradék 99.50. Márka bankjegy 117.15.

— **Közvágóhidi sertésvásár.** Hivatalos jelentés déli 12 órakor.) Tegnapról maradt 266 darab. Ma érkezett 613 darab. — Déli 12 óráig eladtak 250 darabot. Mai árak: Öreg sertés elsőrendü 114—116 korona, másodrendü 114—116 kor, selejtezett áru 92 kor. Fiatal sertés, nehéz 114—118 korona, Középsulyu 106—114 kor., könnyük, 100—111 kor., hussertés, süldő 90—104 kor. 100 kilogrammonkint élősulyban

KERPEL-féle

Kézfinomitó

folyadék

a durva és felrepedt kezet

3 nap alatt

bársonysimává és **hófehérré**

teszi.

1 üveg ára 90 fillér.

Postai szétküldés:

KERPEL gyógyszertár

BUDAPEST,

Lipót-körut 28 | f.

4 üveg rendelésénél bérmentve.

Jobb és megbizhatóbb

magvakat

olcsóbban sehol sem kapni, mint

Fábián Béla

magkereskedésében

Budapest, IX., Üllői-ut 73|B.

Árjegyzéket kérjünk.



A már 29 éve a világ uralo eredeti angol

„Helical-Premier“

kerékpárokat mélyen leszállitva 125 frttól feljebb havi 8 és 10 frtos részletre elsőrendü **„Cyclon“** gépeket 90 frtért és kerékpár-alkatrészeket nagy bevásárlásaink folytán **30%** árleszállitással szállitunk vidékre és bárhová.

1 db I. rendü külső gummi jótállással	frt	5.—	és 3.50
1 db I. rendü belső gummi jótállással	„	3.—	„ 2.—
1 db jóminőségü acetylen-lámpa	„	3.25	„ 2.—
1 pár kitünő pedál	„	2.75	„ 2.25
1 drb jó minőségü kerékpár-lánc	„	2.50	„ 1.90
1 drb angol nyereg	„	3.25	„ 2.—
1 klgr. calcium carbid	„	—.—	„ —.25

Nagy árjegyzék 300 képpel magyar vagy német nyelven ingyen és bérmentve

LANG JAKAB és FIA

kerékpár nagyraktára.

Budapest, VIII., József-körut 41. sz

Fióküzlet: VII., Rottenbiller-utcza 1.

Az árak kiilönösségeért kereskedünk és nem tetszőkér a pénzt visszakiildjük vagy kicseréljük.

Nagy készlet!

esztergapadok, gyalugépek, orsóprések, furógépek, sarttuk, mindennemü **szerszámok** és **műhelyberendezések**

használt, de teljesen jó állapotban

jutányos árak mellett

KOHN A. M. czég fiióktelepében

Budapest, V., Váczi-ut 16—18.

Ugyanott kerítések készitésére használt sávfirdat huzal s uj tüskés sodrony is olcsón kapható.

A legjobb
legmegbizhatóbb
gazdasági kertivetemény
és
virágmagvak
csakis (a volt **Nötting**-féle 23 év óta fennállott) most
GOMBÁS JENŐ
ujonnan berendezett **elsőrangu**
magkereskedésében
Budapesten,
Kálvin-tér 9. sz. szerezhetők be.
Arjegyzék kivánatra ingyenes bérmentve.

Angol kiállitáson
nagy aranyéremmel és diplomával
kitüntetett
HALAPI-féle
szesz- és köszvény kenőcs törvényileg védve.
RESTAURATOR
legbiztonabban gyógyit reumát, köszvényt és ideg csuz izületi bajokat. Számtalan hála és elismerő levél.
1 tubus 1 korona 60 fillér.
Egyedüli raktar
„APOSTOL"-gyógyszertár
BUDAPEST,
József-körut 64. szám.

A Jeruzsálemi szemviz
Szemgyógyviz.
Több ezer éves titok már az én Jeruzsálemi szemvizem készitése, melyet eddig szentéletü remeték készitettek és árusitottak — s még ma is árulják a zarándokok
Csak egyiptomi folyóvizzel készitve hathatós
mint az enyém, amely megvédi szemszurást, rövidlátást, csipkehártya sorvadást, sötétséget, foltos látást, könnyezést, szemvárességet, kothártyalobot s minden szembetegséget. Nem csalás, mert még mindenkinek használt s ha még egészséges a szem — még akkor is tanácsos állandóan használni, mert megóvja a szemeket minden betegségtől — s még száz éves korban is erős és jól látást biztosit. Nem is kerül kincsekbe. 80 kr. ha postautalványon beküldetik, portomentesen lesz 1 üveg küldve, ha pedig 3 kor. 40 filiér küldetik, 3 üveggel küld a
Révész Nándor gyógyszertára Pozsony-Ólósze
Raktár **Török József** urnál Pest Király-u. 12.
Kérjük minden gyógyszertárban a „Révész aláirással"

Ki nem ismerné


már évek óta forgalomban levő és kitünő hatása, kipróbált használati:
a Capsicum-Opodeldokot
(Linim. saponat. camphorat.) avagy **Paprika Opodeldok** mely biztosabb eredményeve minden más fajta szerek használatánál hülésnél, szaggatásnál, izom- ideg-, ész- és hurut stb. ülyféle bajoknál.
Egy üveg ára 1 kor. 50 fill., **JEKELIUS NÁNDOR** gyógyszerésznél, **Arad**ón. Budapesti főraktára Török Józsefféle gyógytár, Király-utca 12. Beszerezhető minden gyógyszertárban. **Csak a Jekelius** névvel valódi.

Bajusz- és szakállnövesztő szer.
Kitünő hatásáról számtalan elismerő irat tanuskodik. Csalhatatlan, biztos eredmény! Csak nálam beszerezve valódi. Ára 1 kor. 20 fillér.
Nyilvános köszönet ime a sok közül: „Az összes hirdetett szereket megkisérlettem, köszönettel tudatom, hogy csak az ön készitményének köszönhetem, hogy bajuszom nőtt stb.
Róth Nándor, magánhivatalnok, Arad-Gaj.

Hajnövesztő 186 hálairattal igazolom e szer kitünő hatását. — Ára 2 korona.

Minden **ősz**elő egyénnek nélkülözhetetlen a
Tábor-féle Haj-Regenerateur csakis Aradon **Tábor** gyógyszertárában kapható. — Ára 2 korona.
Ez nem hajfestő! Ártalmatlan! Szintelen folyadék! Sem a kézen, sem a fejbőrön, sem a ruha szövetén semmi foltot nem hagy és ép oly egyszerüséggel használjuk, mint mikor vizzel bekenjük a fejünket. **Az ősz hajat 8—10 nap alatt olyan szinüre varázsolja, mint az fiatal korában volt, anélkül, hogy festené.** Férfi és nő egyaránt biztos eredménynyel használhatja. Hatásáért elvállalom a kezességet!

Arcz szépitésre a leghatásosabb a
Csoda-crém. **Szeplőt, májfoltot és minden arcz-tisztátlanságot 4—5 nap alatt eltünteti és nem engedi, hogy ujra kiüssön.** Hatásáért teljes szavatosságot vállalok. Ára 1 korona, hozzávaló szappan 70 fillér.

Ingyen adok tanácsot és felvilágositást **szépségnbe oltüntetésére** irányuló vagy **gyógyszer kérdésben!**

Fenti szerek kizárólagos megrendelési helye:
Tábor Gyula gyógyszertára Arad.



Karcsuság
és egyuttal tartós egészség elérésére tessék használni a növényekből készitett valódi keleti
tündér-cseppeket.

Nincs erős test, nincs erős csipő, hanem fiatalos nyulánkság, telszotos alak, graciózus formáju test, az életmód változtatása nélkül. Teljesen veszélynélküli soványitó kura. Kellemes, egyszerü használati mód. Nem diétetikus. Nem gyógyszer. Természetes növénykivonat, javallás, hogy az egészségre nincs káros hatással. Természet szerü hatás. Csak elismerő nyilatkozatok. — Ezen orvosi kiválóság által jóknak talált cseppek **nyulánkká teszik a testet, de az egészségre nincs káros hatásuk,** hanem direkt az emésztésre és a szivszövet-sejtekre hatnak, az arczvonásokat ifjitják és a testet rugalmassá és erőssé teszik.
használat előtt.
Kimaradhatatlan hatás nőnél, férfinél és gyermeknél.
Egy nagy üveg ára (soká tovább eltart) 5 korona, 3 üveg 12 korona, 6 üveg 20 korona. Szétküldés titoktartással utánvéttel vagy a pénz előleges beküldése esetén. Megrendelések intézendők:
PETROVICS MIKLÓS-hoz,
Budapest. IV., Béczi-utcza 2.

!! Végeladás !!
4 pár cipő csak 5 korona
olcsó árért lesznek a nagy mennyiségben eszközölt bevásárlás miatt eladva. Egy pár férfi és egy pár női barna vagy fekete füzős cipő erősen szegelt talppal, legujabb alak, továbbá egy pár férfi és egy pár női divatos cipő zsinórzattal, elegáns és könnyü. **Mind a négy pár 5 korona.** Megrendelésnél elegendő a láb hossza. Szétküldés utánvét mellett.
Schuh-Export F. Windisch
Krakau D/I. szám.
Nem tetszőt azonnal visszavesznek.

Első biztositó intézet
KATONAI SZOLGÁLAT ELTÉRE
Ő cs. és kir. fensége József főherceg védnöksége alatt m. sz.
Budapest, IV. Váczi-utcza 34. I. e.
Fiugyermekek legelőnyösebb ellátása a védkötelezettség ideiglenes megkomásitás idejére, Olcsó dijtételek. — Szabadelvü szabályozások. — Az üzemhaszon a biztositottaké; a besorozott ifjak ezen(felül tetemes külön nyereményben részesülnek. Biztositási tőke 28 millió.
Biztositási alapok hat és félmillió.

Elökerités.
Május végén is teljes sikerrel ültethető dohány, kulcsczal zamató gleditschia sövénycsemete. Ezer 6 forint, kétéves erős, elegendő egy 1 meter kerítéshez; Árjegyzék és kezelési utasitás ingyen. **Nagy Gábor** [illegible]-Kágya, [illegible]kolcsvhid

---

Megszünt a hajhullás és korpaképződés!

Mi mindnyájan megkérdeztük orvosunkat
Petrol-balzsam
kellemes illatu és a legjobb e nemü szer, mely megakadályozza a hajhullás és a korpa képződését, a hajat bársony simává, fényessé és hajlékonnyá tesz és a növést ujra elősegiti.
Egy üveg ára 3 korona.
Egyedüli főraktár:
PETROVICS MIKLOS
drogulsta és illatszer-gyáros
Budapest, Bécsi-utcza 2. szám.

Férfiak
és
Nőknek
a legmakacsabb heveny és idült folyások (tripper) befecskendezés nélkül a leghiztosabb gyógyszernek a
„Samid labdacsok"
bizonyultak. Egy doboz 100 labdacs tartalommal és pontos használati utasitással 3 korona. Vidékre 3 korona előleges beküldése vagy utánvét mellett diskréten küldi.
Továbbá köszvényes, rheumatikus, podagrás bajok ellen legjobb a
Sapol-köszvény-kenőcsöt.
Meggyógyul! Munkabiró! Egészséges lesz
Egyedüli biztos hatásu szer az összes rheumatikus bajok ellen. Legegyorsabban gyógyitja a köszvényt, csonthurogatást, nyilallást, koreszkicomfájdalmat, hátfájást, derékfájást, gyomor-, lép- és májdaganatot, mirigyes bántalmakat, izomhüdést, az összezsugorodott, hajlithatatlan ereket és inakat, a fofátást és forrását, ára 5 kor. Egy doboz Zodorol féle vér- és gyomortisztitó labdacs 2 korona 40 fillér.
Kapható a fő- és szétküldési raktár:
„Magyar Király" gyógytárban Budapesten V., Erzsebet-tér—Marokkói-u. 2. sz.
Megrendelhető utánvét vagy a pénz előleges beküldése mellett.
Ezer és ezer hálanyilatkozat.

A légző szervek
betegségeinél: nehéz légzés, mellszorulás, tüdőlegedag, tüdőgümőkór, idült hörghurut, tüdőgyulladás és mellhártya szaladmánynál kitünő hatásu a
Ligethy-féle
Asthma-likör
Liquer Quebracho „Ligethy"
Ezen kellemes izü borpárlattal készitett gyógylikört a legjelesebb szivorvosok (mollék-gyógyszerül is) bizalommal rendelik, mert nem titkos összetételü szer és alkalmazási tanusitások szerint a legjobb eredménnyel jár. A használási módozat és adagolás minden üvegen olvasható.
Egy üveg (150 gram) ára 3 korona.
Kapható a gyógyszertárakban. Levél vagy távirat rendelésre bérmentve küldi az
„Őrangyal" gyógyszertár
MEZŐ-KÖVESDEN.
Főraktár: **Török József** gyógyszertára **Budapesten**, Király-uteza 12.

Uj beőttek.
Világos, vágókemény, valódi; barack, málna, meggy, ribizke (heczerli), őszi baracok

földi eper beőtt	kor.	1.60
narancs, citrom	„	1.80
dinna	„	—.70
ananasz-beőtt	„	2.—
szilva (áttört czukor szilvaiz)	„	—.60
csipkebogyó compot	„	1.—

nettó 1 kilogrammonkint pályai raktárunkban egy minőségből 5 klg. vederönél 1 klg. 30 grammos dobozokban klg.-ként 14 fillérrel drágább.

különő keverek (melange)	kor.	—.90
friss málna és meggy-szörp	„	1.40
citromlé	„	2.—
paradicsom beőtt	„	1.—

Á 1 klgként ajánlja
Taussig Hermann
conzervgyára
Prag-Carolinenthal.
Meg nem felelőt franco visszavesznek.

Férfiakat, nőket
egyaránt érdekel, hogy a **„Catechu-injectio"** egyedüli szer a legmakacsabb hugycső- és fehérfolyásoknál fényesen tanusitják ezt a hálalevelek ezrei. Egy üveg uraknak 2 korona, nőknek 2.10 kor. Csak **Gyarmati**-féle Catechu-injectiót fogadjunk el. Postai szétküldés:
Városi gyógyszertár a „Szent-Háromsághoz"
BAJA, Fő-utcza 271. sz.



Nincs többé tyukszem!
Ha tyukszemeitől akar megszabadulni, elegendő egy kisérlet a törv. védett és **biztos hatásu DENZINGER-VICTORIA** tyukszem kenőcsével, mely a legrövidebb idő alatt eltávolitja a legkeményebb tyukszemet is. — Ára egyenkint **1.30** kor., **1.50** kor. előleges beküldése esetén bérmentve szállitja a feltaláló:
DENZINGER ÁDÁM által UJVIDÉK, Duna-utcza 16. szám.



Nyomatott a tulajdonos „Hirlapterjesztő Vállalat" körforgógépén. (Cégtulajdonos Szekely Viktor.)

II. évfolyam 87. sz. Nagy-Kanizsa, 1903. szombat március 28. Egyes száma 2 fillér

NAGYKANIZSAI FRISS ÚJSÁG

Előfizetési ára:
helyben házhoz hordva egy hóra 60 fillér. .·. .·. .·.
Vidékre póstai küldéssel egy hóra 1 korona 20 fillér.

Kiadó tulajdonosok: Krausz és Farkas.
Felelős szerkesztő: ILOSVA HUGO.
Szerkesztőség és kiadóhivatal: Krausz és Farkas papirkereskedése.

Megjelenik naponta korán reggel.
Nyomatott a „Nagykanizsai Friss Ujság" szerződéses nyomdájában.

Országgyülési képviselök a rendőrségen
Vérengzès egy holttest miatt.

Visszatartott munkakönyvek.

Már megemlitettük, hogy a belügyminiszter igen fontos rendeletet adott ki, melyben a munkakönyvek és személyi okmányok visszatartását kihágásnak minősiti, melyet 200 koronáig terjedhető pénzbirsággal és 15 napig terjedhető eljázással fognak ezentúl büntetni.

A nagyfontosságu rendeletet, melynek célja tisztán a munkás megvédése, itt szó szerint közöljük.

A rendelet igy szól:

Gyakran merül fel panasz a miatt, hogy a szolgálatot, vagy munkát keresü egyének személyi okiratai munkaközvetitők, szakegyletek, cseléd- és helyszerzők, lakásadók stb. által jogellenesen visszatartatnak s ez által a cselédek, munkások stb. az alkalmazásba vagy munkába állásban megakadályoztatnak s az illetőknek életfentartásuk lehetetlenné tétetik.

Minthogy pedig a fennálló törvények közgazdasági és rendőri tekintetből a munkaadóval szemben is előirják azt, hogy a szolgálati szerződés megszüntetése után a gazda, illetőleg munkaadó a cseléd-, illetőleg munkakönyvet annak visszaadni tartozik, kinek nevére szól és igy annál kevésbbé lehet helye annak, hogy az elől megjelölt egyének vagy egyletek esetleges közvetitéseiknek biztositására a nekik átadott cseléd- vagy munkakönyveket s egyéb személyi okmányokat kézi zálog vagy biztositék képen visszatarthassák; — minthogy továbbá az igazoló okirat jogellenes visszatartása egyenesen meghiusitja a cseléd és munkakönyvek kötelező használatát indokoló törvényhozói célzat megvalósitását:

mindezeknél fogva a szolgálatot vagy munkát kereső egyének személyi okmányainak, cseléd- és munkakönyveinek stb. jogellenes visszatartását ezennel eltiltom.

Ezen tilalom megszegése az 1879: XL. t.-c. 1. §-a értelmében kihágást képez s elkövetői 200 koronáig terjedhető pénzbüntetéssel, ismétlés esetén ezenfelül még 15 napig terjedhető elzárással büntetendők.

A kihágás elbirálására a rendőrhatóságok illetékesek. Ezekből a jelenleg érvényben levő szabályokban kijelölt felettes hatóságokhoz van felebbezésnek helye.

A pénzbüntetésekből befolyó összegek azon község szegényalapja javára esnek, melynek területén a kihágás elkövettetett.

Végül megjegyzem, hogy ezen rendeletem — tekintettel a kereskedelemügyminiszter urnak 1901. évi december hó 17-én 76.290. sz. a. kelt s valamennyi másodfoku iparhatósághoz intézett körrendeletére — az iparos segédek és gyári munkások munkakönyvének a munkaadók részéről való visszatartása nem terjed ki.

Felhivom a czimet, hogy ezen rendeletem pontos és szigoru végrehajtása iránt intézkedjék.

Budapesten, 1903. évi március hó 14-én.

A miniszter helyett:
GULNER, s. k.
államtitkár.

Állat az emberben.



Még az állatban is ritkaság, hogy a saját kölykét agyonkinozza. Szurdokpüspökiben ezt tette egy házaspár, ki gyermekét az istállóba zárta. A gyermek már évek óta az ólban van és a disznóknak dobott moslékból táplálkozik, beszélőképességét teljesen elvesztette és iszonyu állapotban van. A nyomorult házaspár tettét, melynek okát senki sem tudja adni, tagadja. Holsz Jánost, aki vasuti őr és feleségét a csendőrség letartóztatta. A gyermek kórházba került.

TAVIRATOK.

A svéd király utazása.

Berlin, márc. 27. Illetékes körökből kiszivárgott hirek szerint Vilmos császár kopenhágai látogatása után Oszkár svéd király Berlinbe jön, ahol 3—3 napig fog tartózkodni.

Az automobil áldozata.

Berlin, márc. 27.

Schultzen-Asta tanárnőt a napokban a Kur-Fursten-strassen elgázolta egy automobil. Sulyosan sérülve vitték az asszonyt kórházba, ahol az éjjel meghalt.

A katonaszabók sztrájkja.

Berlin, márc. 27. Itten vagy 2000 katonaszabó gyült tegnap össze és elhatároztak, hogy hétfőn sztrájkba lépnek, mert nincsenek megelégedve bérükkel és a mesterek fizetésemeléséről nem akarnak semmit sem tudni.

Az utcai zavargások és a rendőrség.

Csend az egyetemen.

— Saját tudósitónktól. —

Budapest, márc. 27.

A mult pentek esti tüntetések miatt a rendőrség által megindított vizgálat dolgában ma fordulat állott be.

A vizsgálatot ugyanis Tóth János rendőrfogalmazó vezette. Most az ügyet a fogalmazó kezéből s Rudnay főkapitány, Farkas Lajos rendőrtanácsost bizta meg a vizsgálat vezetőjével.

Oka ennek, mint értesülünk az, hogy a kormány és rendőrség kezd nagyobb fontosságot tulajdonitani az ügynek s erélyes, nagyszabásu vizsgálatot akar, hogy megnyugtassa a haragos Kossuth-pártot.

Farkas Lajos nyomban foganatositja a vizsgálatot s ma délutánra és holnapra a következő képviselőket idézbe tanukul: Rákosi Viktort, Sturmann Györgyöt, Leszkay Gyulát, Gáll Sándort, Nessy Pált és Chernel Gyulát.

Ma kezdődtek meg az előadások a központi és a müegyetemen. Mindkét főiskolában helyre állt a csend és nyugalom. Az előadások kezdetén az ifjuság lelkesen megéljenezte a tanárokat. Mindazonáltal nem szünt meg az ifjuság mozgalma. Minden második napón összegyülnek a müegyetem kertjében, hogy a katonai javaslatokkal szemben tanusitandó magatartásáról s a még mindig késedelmező elégtétel módozatairól tanácskozzanak.

ORSZÁGGYŰLÉS.

Képviselőház ülése.

Elnök: Gr. Apponyi Albert.
Jegyzők: Szőts, Dellovics, Trubinyi.
Jelen voltak: Széll, Fejérváry Plósz.

Elnök jelenti, hogy **Pichler Győző** sürgős interpellációt jelentett be a rendőrség ügyében.

Az elmaradt interpelláció.

Papp Zoltán kijelenti, hogy tegnap azért távozott el a házból, s ennélfogva maradt el interpellációja, mert nem hitte, hogy sorra kerül. Interpellációját a legközelebbi szerdán fogja előterjeszteni.

Gr. Zichy Jenő indítványa.

Gr. Zichy Jenő indokolja indítványát, mely szerint a házszabály módosíttatnia volna, olyképen, hogy a napirend megállapításához az eddigi 100 tag helyett 80 tag jelenléte szükséges volna. Kéri indítványának napirendre tűzését.

Elnök felteszi a kérdést. Kívánja-e a ház az indítvány napirendre tűzését.

Gr. Zichy Jenő: Most sem vagyunk határozatképesek.

Elnök elrendeli a ház megszámlálását. Kitűnik, hogy 102 képviselő van jelen. A ház elhatározza ezután, hogy tárgyalásra kitűzi az indítványt s a napirendretűzés idejének megállapítását a ház elnökségére bízza.

Visontai Soma indítványa.

Visonta Soma utasította indítványra az igazságügyminisztert, hogy bizza meg a független bíróságot a március 20-án előfordult események dolgában. Szóló azt hiszi, hogy a miniszterelnök álláspontjának felel meg az indítvány. Mert az képtelenség, hogy ugyanazon hatóság legyen megbízva vizsgálattal, mely büntető cselekményekkel vádolva lett. Az ügyészséget tartja erre hivatottnak. (Helyeslés a szélsőbalon.)

Széll Kálmán miniszterelnök ismétli multkori kijelentését, mely szerint a vizsgálat már elrendeltetett. A vizsgálat gyorsan halad előre s amennyire szükségesnek látszik át fogják tenni az ügyészséghez az iratokat.

Plósz Sándor igazságügyminiszter kijelenti, hogy az ügyészet már bele is avatkozott a vizsgálatba, amennyiben felszólította a rendőrséget, hogy terjessze be a vizsgálat iratait.

Visontai Soma: fentartja indítványát.

Elnök jelenti, hogy 20 nál több névszerinti szavazást kér. A névszerinti szavazást elrendeli. Az ülést öt percre felfüggeszti.

Szünet után

A ház névszerinti szavazás utján 110 szavazattal 52 ellen nem kivánta napirendre tűzni Visontai Soma indítványát.

Következik

az ujonclétszám felemeléséről

szóló törvényjavaslat tárgyalása.

Thaly Kálmán történeti szempontból birálja a kérdést. Történelmünkből I. Ferdinándtól kezdve konstatálható az a törekvés, hogy az uralkodók összbirodalmat akartak alapitani, ha a körülmények kedvezőbbek voltak; akkor erősebb volt az a törekvés, ha pedig kedvezőtlenebb voltak a körülmények akkor is követték azt a törekvést. Három izben sikerült is megalkotni egy összbirodalmat, de jogilag sohasem. Első izben I. Lipót, másod izben II. József, harmad izben I. Ferenc József valósította meg az összbirodalmat. De mind a három izben saját érdekében visszatért a dinasztia az alkotmányos utra. Visszautasitja azt az állitást, hogy Magyarországot a török járomból osztrák sereg szabaditotta fel. Nem igaz az sem, hogy kulturánkat a németeknek köszönhetjük, a magyarok már a honfoglalás idején sem voltak barbárok, sőt a kisázsiai kereskedőkkel való összeköttetései arra vallanak, hogy a magyar nemzet már a honfoglalás idején igen fényűző nép volt. A honfoglalás idejéből maradt emlékeken is meglátszik a bizanci karakter s nem a német.

A magyar nemzet ősidőktől kezdve pár excellenc jogász nemzet volt, de első volt a hadviselési téren is. Hogy milyen kiválóan viselték a háborut, mutatja az a körülmény, hogy a németek imádságaikba is bele foglalták, hogy! De sagittis Hungarorum, libera nos Domine! Az egész európai hadviselés a magyarok rendszerén alapult. Másrészt, hogy a magyar nemzet jogász nemzet azt bizonyitja nemcsak a társzerződés, hanem egész alkotmányos rendszerünk. A német kulturának semmi nyomait sem találjuk akkor sehol. A Hunyadiak Zsigmond idejében a renaissance Olaszországból jött át hozzánk s a német valószinüleg lopta azt tőlünk. A középkorban ifjaink Bolognába jártak tanulni. A reformáció idején pedig a magyar faj nem a német Luther, hanem a francia Kalvintanitását fogadta el. Ellenben a németek legelső fejője Duner s a legelső pedagogusa Komenius magyar emberek voltak. Descartest 16 évvel előbb ismerték, mint a németek. Ha kaptunk valamit a németektől, adtunk is neki valamit. A németség magyaroktól kapta Haydrich Lisztet, Lenaut s a magyarok adták egész Európának a huszárság intézményét. Ez a válasza Hasse nagynémet képviselőnek, aki a német birodalmi gyülésen bennünket megrágalmazott. Nem igaz az sem, hogy Ausztria hóditotta vissza Magyarországot a töröktől. Lotharingeni Károly herceg rendeletet adott ki, hogy Magyarországért egyetlen egy Landsknechtet sem szabad feláldozni. Szóló látta ezt a parancsot. Európa segitett nekünk, nem a németség. Budát magyar, olasz, holland s francia vérrel vivták vissza s nem német vérrel. Mikor Lipót királynak egy garasa sem volt, XI. Leó pápa adott négyszázezer arany frtot, hogy Magyarországot a töröktől vissza lehessen hóditani. Savoyai Jenő maga is elismeri, hogy az ütközetet a magyar csapatok vitézsége döntötte el. Egyáltalában magyar vérrel lett visszahóditva Magyarország. Ezért az volt a hála, hogy Lipót császár 1687-ben elkobozta a magyar alkotmányt s Magyarországot hóditott tartománynak jelentette ki. Ezzel megalapitotta legalább 19 évre az összbirodalmat. De nem törte meg a magyar nemzetet sem ez, sem pedig a Kolonics politikája, magok az osztrák politikusok belátták, hogy erőszakkal velünk nem boldogulnak. Savoyai Jenő azt tanácsolta az uralkodónak, hogy használja fel a magyar nemzet erényeit a dinasztia céljaira s helyezze át Budára a monarchia székhelyét. Szünetet kér.

Elnök az ülést 10 percre felfüggeszti

Szünet után az elnöki széket **Tallián Béla** foglalta el.

Thaly Kálmán folytatja történeti fejtegetéseit. Hogy Savoyai Jenő nem volt ellenségük, azt biztositja az a jelentés a midőn tiltakozott a Lengyelországban élő Bercsenyi megiletése ellen. A magyarnak Mária Terézia alatt bőségesen ontották vérüket nemcsak a magyar hazáért hanem dinasztiáért is.

Nem mint a bécsi nép, mely a königretzi vereség után azt kiáltotta oda a floridorfi sáncokból visszatérő császárnak „abdanken". A magyar ilyesmire nem képes. (Általános helyeslés.) S mégis a bécsi nép a kedves s a magyar pedig a helota. Ekkor hivatta a király Deákot s kérdezte tőle, hogy mit csináljon. Deák erre azt felelte, hogy: „Ha rosszul gombolom az atillámat, akkor ujból gombolom. Felség „hagyja jóvá a 48-as törvényeket s rendben lesz minden. Ekkor frázisokkal hallgattatták el a magyart 67-ben nem merték be venni a törvénybe a közös hadsereg szót, Tisza becsempészte azt.

Fejérváry Géza báró (a szélsőbalra mutatva): Onnét követelték.

Thaly Kálmán: Innét? Madarászék? Azt nem hiszem.

Madarász József: Bizony mi nem követeltük.

Thaly Kálmán: Ha 1867-ben is azt követelték volna, mint 1861-ben kövételték, akkor most nem kellene az önálló magyar hadseregében küzbeni a függetlenségi pártnak. A nemzeti szellem emelné a katonai csapatok értékét. Mert igy is három szolgálati nyelv van a hadseregben s a honvédségben. Magyar, német s horvát. Semmi zavart sem okozott ez eddig.

Kossuth Ferenc: A trombita egyforma hangon szól. (Helyeslés.)

Thaly Kálmán felhozza, hogy egyszer beszélgetésbe bocsátkozott egy magasrangu katonatiszttel ki maga azt mondotta, hogy a magyarnak kiváló hadseregei vannak, melyeket a nemzeti szellem fejlesztésével fokozni lehetne. De — ugymond — ti magyarok bolond nagylelkűségtekkel minket elrontatok. Mért adtátok meg a horvátoknak a horvát szolgálatoti nyelvet? Mert lármáztak volna. Igen lármáztak volna egy pár évig, de azután a jó előszeretet fejében elhallgadttak volna s most már talán a közös hadseregbeli magyar ezredeknél is magyar volna a szolgálati nyelv. De igy szóba sem merjük hozni sem a magyar nyelvet, mert különben az összes osztrák nemzetiségek követelnék nyelvük érvényesülését. (Zaj a szélsőbalon.) Az volna a paritás, hogy most az összes ezredeknél magyar legyen a szolgálati nyelv. A javaslatot nem fogadom el. (Zajos helyeslés a szélsőbalon.)

Br. Kaas Ivor személyes kérdésben kijelenti ezután, hogy azt az információt mely szerint Bernard volt apáca ügyét Eötvös Károly képviseli, egy fővárosi német lapból való.

A brutális rendőrök.

Pichler Győző interpellál a pénteki rendőrségi brutalitások dolgában. Elmondja az eseményeket s erős szavakkal kel ki a szabadelvü párt ellen, mely nem fogadta el hitelesnek 80 függetlenségi képviselő szemtanu kijelentéseit, hanem tapsolt a rendőrségi jelentéseknél. Elmondja, hogy özv. Grünnét, akinek esetét ellenzéki képviselők itt szóba hozták, rendőrök vitték el lakásából a rendőrségre, hogy hamarosan vallassak. Sürgős intézkedéseket kér a miniszterelnöktől.

Széll Kálmán miniszterelnök röglön válaszol az interpellációra, fentartja azokat, miket e tárgyban már többször elmondott. Pichler nem vette tudomásul a választ.

A szélsőbal eközben házszabály vitát provokált a névből, hogy a névszerinti szavazás kéréshez szükséges 20 képviselőt előkeritse, Ez nagy nehezen sikerül is, s igy a tudomásvétel felett holnap szavaznak.

Tanonc-munkák kiállitása.

Budapest, márc. 26.

Közöltük, hogy a kereskedelemügyi miniszter az idén Szent István napján tanonc- és segédmunkák kiállitásának rendezését határozta el és felkérte a fővárost, hogy ebben ő is vegyen részt. A főváros azonban a miniszterhez felterjesztést intézett, melyben az emlitett kiállitás elhalasztását kérte, tekintettel arra a körülményre, hogy a legujabb időben szakirányban átszervezett iparostanonc oktatás eredményéről ez idő szerint még nem adhatna teljes képet.

Erre a felterjesztésre most azt feleli a miniszter, hogy bár a székesfőváros intencióit tanügyi szempontból jelentősnek tartja, nem véli mégsem döntőnek iskoláinak a kiállitásban való résztvétele tekintetében. Ugyanis a kiállitás célja az, hogy a tanoncokban és segédekben az iparuk iránti szeretet gondoztassék és becsvágyuk buzdittassék s ezáltal a jönyő iparosnemzedék képzésének szinvonala emeltessék.

Arról, hogy a kiállitáson minden tekintetben mintaszerü munkálatok kerüljenek bemutatásra, alig lehet szó s csak a tanonc és segédképzés mai helyzetét akarják bemutatni a képzés tervszerü és rendszeres megindulását célzó társadalmi és állami tevékenység kiindnló pontjául Különben a fővárosi ipariskola mult évi és szakkörökben is élénken méltányolt kiállitása és az iparostanonc iskoláknak a szakfelügyelet szervezése óta elismert fejlődése alig hagy fen kétséget aziránt, hogy ezek az intézetek a kiállitáson méltóan fognak megjelenni és országos érdek, hogy a kezdetleges viszonyok közt működő hasonirányu intézmények a kiállitáson bemutatandó eredményeken épüljenek.

A miniszter kijelenti, hogy miután a kiállitás időpontja már megállapittatott s az előkészitő munkálatok e szerint már megindultak, a kiállitás elhalasztásáért a felelősséget el nem vállalhatja, különösen mert a kiállitás a mostani nehéz viszonyok közt váratlan munkaalkalmat nyujt az iparosoknak és munkásoknak. Ebből az okból ujra kéri a miniszter a fővárost, hogy a kiállitáson a mondott időben okvetlen vegyen részt.

Verengzes egy holttest miatt.

Hogy babona, a népbuzditás, a fekete szellem életbentartása milyen szomoru következményeket von maga után, annak bizonyitéka a következő szomoru eset.

Varjas Pál nosztányi lakós a mult héten elutazott Kurdra, mely három óra járásnyira fekszik Nosztánytól. Varjas egy ottani ismerőséhez szált be, akinél éjféltájig elboroztak s aztán lefeküdtek. Reggelre Varjast halva találták az ágyban.

A hatósági vizsgálat megállapitotta, hogy Varjast szélhüdés érte. Családja a halottat háza akarta szállitani Nosztányba, hogy ott temesse el. A hatósági engedélyt meg is kapták a kalott elszállitására s hétfőn délután utnak indultak vele.

Amikor Iharos község közelébe értek, mintegy 20—25 főből álló férfiesapat utjokat állotta s kijelentették, hogy a hallottat nem engedik keresztülvinni a községen, mert ez nagy szerencsétlenséget hoz a községre. Hiába volt a gyászolók könyörgése, az iharosiak nem engedtek. Végre is nem tehettek egyebet, mint azt, hogy visszavitték a halottat s még aznap panaszt tettek a szolgabirónál, mely másnapra csendőrkiséretet rendelt ki a halottszállitáshoz.

Amikor ismét Iharos közelébe értek, akkor már nagy népcsődület várta őket dorongokkal, vasvillákkal felfegyverkezve s utjat állották a kocsinak. A csendőrök figyelmeztették a tömeget a szétoszlásra, de a már felizgatott nép ellenszegült, sőt megtámadta a csendőröket is, akik emiatt fegyverüket használták.

A két lövés után szétfutott a tömeg, de Bajó András és Zámbó János maradtak a helyszinén, akik a lövéstől találva összeestek. Állitólag többen is megsebesültek, de hozzátartozóik titkolják a dolgot.

A két sulyosan sérültet ápolás alá vették. Sérülésük nem életveszélyes, de hosszabb ideig nyomni fogják az ágyat. A vizsgálatot megindították.

LEGUJABB.

Országgyülési képviselők a rendőrségen.

— Saját tudósitónktól. —

Budapest, márc. 27.

A mult pénteken este történt rendőri vérengzéseknek tudvalevőleg több ellenzéki képviselő volt a tanuja, akik tapasztalataikat a Házban is előadták.

Ezeket a képviselőket most Farkas rendőrtanácsos tanuvallomástétel végett megidézte.

A képviselőket a rendőrségen ma délután és holnap délután fogják kihallgatni.

Öngyilkos kereskedő.

Budapest, márc. 27. Ma délután az Alsó-Erdősor utcában létező Zöldkoszoru szállodában egy Geiger Lipót nevü, szombathelyi születésü kereskedő, kinek a Sasz-utcában van üzlete, öngyilkossá lett. Revolverével mellbe lőtte magát. Sebesülése életveszélyes.

Letartóztatott kém.

Lemberg, márc. 27. (Saját tudósitónk távirata.) Itten letartóztatták a vámhivatal főbiztosát, Oszoliszky Gergelyt, aki Oroszország részére kémszolgálatokat teljesitett.

A kiegyezés Ausztriában.

Bécs, márc. 27. A kiegyezési bizottság megválasztotta a kiegyezési javaslatok előadóit és pedig a kereskedelmi és vámszövetség előadójává Schwegelt, a valutatörvény előadójává Plojt, a bank törvény előadójává Metalt, a kettős megadóztatás elkerüléséről szóló törvényjavaslat előadójává Grosst.

BUDAPESTI HIREK.

Osztálysorsjáték. Az osztálysorsjátók mai huzásánál a következő nagyobb nyeremányeket sorolták ki:

30.000 koronát nyert: 18370.
25.000 koronár nyert: 23122.
15.000 koronát nyert: 60129.
10.000 koronát nyertek: 29015 49758
5000 koronát nyert: 1315.
2000 koronát nyertek: 6624 13608 14613 22605 33556 34270 35538 42061 53618 54210 58649 59000 63186 74385 88271 97392.

1000 koronát nyertek: 7440 9370 9579 10934 12168 12656 14198 14778 16520 19735 20689 31948 33543 39970 41258 41369 43594 46091 48024 51451 56985 57956 61378 65381 67129 73127 73192 75898 76034 77635 77778 82107 82143 82331 86922 90182 90542 97868 99269 99945 101014 103680 108839.

500 koronát nzertek: 654 3982 4515 5236 5639 7228 9965 10919 12840 13447 15422 16222 17083 17195 17565 18626 18774 19661 20807 20990 21581 22802 25209 25685 25841 16610 26953 32892 33465 33481 36146 36970 39403 41928 4668a 47495 48396 48569 52278 54199 55437 55903 56724 58648 61077 61140 61914 65480 67203 67705 70161 70783 75295 75313 75544 78651 79694 79728 80325 85606 89241 90296 92391 92779 92834 96578 97731 99746 103214 103357 103872 105677 108733 109395 109783.

A többi kihuzot számok 200 koronát nyertek.

x **Mindenki tudja**, hogy a Mauthner féle impregnált takarmányrépamag a legnagyobb termést adja, hogy konyhakerti magvaiból a legjobb főzelék és zöldség terem és hogy virágmagvaiból fakad a legszebb virág. Szóval a Mauthner-féle magvak a legjobbak, készletei a legnagyobbak és árai igen olcsók.

— **Egy kis tévedés.** A felületesség nagyon megboszulja magát, különösen ha ez a felületesség tévedésre késztet. Ennek a tapasztalatnak itta meg a keserű levét K. M. nagykereskedő. Történt, hogy K. M. urnak a jó barátja, R., egy vagyonával nyugalomba vonult kereskedő férjhez készült adni a leányát. A vőlegény csinos és fiatal bankhivatalnok, régóta szerette a leányt, de csak az idén, a korai jég idején, ismerkedett meg a szép leánynyal. Alighogy az eljegyzés megtörtént, K. M. sietett a barátjához.

— Kedves kolléga, mint régi barátod kötelességemnek tartom tudomásodra hozni, hogy leányod vőlegénye uem tisztességes ember.

Az örömapa nagyon megijedt erre a hirre, különösen, amikor K. M. kijelentette, hogy a bankhivatalnok előbbi állásában diffamáló dolgot követett el, amiért el is csapták.

— Nem nagy volt az összeg, amit elsikkasztott, de az voltaképen nem mentség. A bank ugyan nem inditott ellene eljárást, futni engedte. Hanem ilyen embernek nem adnám a leányomat.

Az apa természetesen nyomban beszélt a vőlegénnyel s mintbogy a fiatalember is kissé heves természetű, az apa sem bárány, ha felingerlik, szakitásrk került a dolog. De a bankhivatalnok nem nyugodott meg ennyiben. Becsületsértés és rágalmazás miatt pert inditott K. M. ellen. Ma volt ennek az ügynek a tárgyalása a büntető biróság előtt. Minthogy azonban időközben a felek kibékültek, K. M. bocsanatkérésére elejtették ellene a vádat.

—

x **Gézsa eréme** hölgeink legkedveltebb és leghasználtabb arckréme. Egy tégely ára 90 fillér. Kapható kizárólag **Wetterlch Arnold** illatszer-nagykereskedőnél Budapest, VII. Dohány-utca 5 Alapittatott 1869-ben. Kitüntetteteit 8 éremmel és számtalan eliamerő oklevéllel.

x **Ingyen és bérmentve** kap mindenki egy kezelési könyvecskét, melyből bárki is képes hideg után minden készülék nélkül még a legkisebb mennyiségben is **likőröket és rumot** az országszerte ismert áromáimmal előál, litani. **Watterich Arnold**, Budapest VII. Dohány-utca 5. Alapittatott 1869-ben Kitüntetteteit 8 éremmel és számtalan elismert oklevéllel.

HIREK MINDENFELÖL.

— **Egy uj pénzügyminiszter.** Madridból távirják: Sanpedro pénzügymiuiszter egy ujságiró előtt kijelentette, hogy folytatni fogja elődje politikáját. A Spanyol bank ügyében most nem fog intézkedéseket tenni, de azt hiszi, hogy a bank mégsem fogja soká kikerülhetni az átalakitást. Megjegyezte még, hogy minden lehetőt el fog követni, hogy a váltóázsiót megakadályozza és reméli, hogy a váltóárfolyam javulni fog, annál is inkább, mert a bank szindikátusnak azt a törekvését, hogy a váltóárfolyam emelkedését megakadályozza, máris siker koronázta.

— **Kegyelem.** A szultán Agop-nak, akit Ormanian örmény patriárka elien elkövetett merénylete miatt halálra itéltek, elengedte a halálbüntetést.

— **Bányamunkások ügye.** A párisi szenátus az éjjel elfogadta a kiadások előirányzatát és a költségvetési törvénynek azt a cikkét, amely a bányamunkások nyugdijának emelését rendeli.

— **Lemondott miniszterium.** A bolgár fejedelem elfogadta az egész kabinet lemondását.

— **Mikor az ember részeg.** Voja György vsskuti gazdaember szerdán éjjel a saját vigyázatlanságának esett áldozatul. Voja ugyanis az ünnep alkalmából alaposan beszedett a szőlőléből s berugott állapotban tért haza este 9 óra tájban. Felesége, aki ismerte férje házsártos természetét, nem nyitotta ki neki a szobaajtót, emiatt aztán Voja az istállóba ment s ott a szénatartóba lefeküdt. A férj távozása után az asszony csakhamar elaludt. Éjjel 11 óra tájban Vojánét azzal a vészhirrel ébresztették fel, hogy ég a házuk. Az asszony felkapta két kis gyermekét s azokkal kirohant az utcára s amikor a gyermekeket egy közeli háznál elhelyezte, férje keresésére indult, a gazdát azonban nem találták sehol. Hosszu időbe került mig a tüzet eloltották s Vojáné mindaddig azt hitte, hogy férje részég fejjel vissza ment a koresmába. Mikor a tüz teljes eloltása után az istállóból az ott bent égett két lovat és tehenet akarták kivinni, a hamu között megtalálták Voját is teljesen összeégve és megszenesedve. A szerencsétlenül járt ember ugyanis, amint ezt a helyszinén megállapitották, égő szivarral feküdt le, amely kiesett a kezéből a közé s ettől a száraz takarmány lángra gyuladt.

—

x **Bajusz- és szakállnövesztőt, hajnövesztőt, arcszépitőt** csakis Tábor gyógyszerész mai hirdetése alapján tessék rendelni.

x **Árjegyzék.** Brucker Adolf papir kereskedéséből. Budapest, IX. kerület Mester-utca 25. sz., fiókja V. kerület Váci-ut 70. sz. — Husvéti képeslapok 100 drb finom préselt képeslap 60 kr. 100 drb selyemmel kolorirozva 75 kr. 100 drb fekete nyomásu kézi festéssel szinezve 1 frt 70 kr. Finom csontszinü levélpapir és boriték vizvoaallal 50 papir és 50 boriték 25 kr. Üzleti könyvecskék kor. fill. vonalzással jó papirból, keemény táblával mészárosoknak és henteseknek nagyon alkalmas. 100 drb 16 lappal 1 frt 50 kr, 100 drb 24 lappal 2 frt, 100 drb vászonkötéssel 60 lappal 10 frt. A legkisebb rendelést is ebben az árban szállitom. Ezek az árak ab Budapest értendők, postadi hozzá lesz számitva, a pénz előre beküldendő vagy pedig utánvét mellett 25 kr. levélbélyeg beküldése ellenében küldök teljes mintakollekciót posta dijmentesen

REGÉNY.

Társadalmi küzdelem.

EREDETI BÜNÜGYI REGÉNY.

Irta:

ILOSVAI HUGÓ.

Minden jog fentartva.

Igaz, a tőke kiváltsága akkor sem fog megszünni. a mit az apa összebarácsolt, a fiutól akkor sem lehet majd megvonni, de legalább gólya lesz páriatlan, csak embert fog hozni, nem parasztot és nem herceget.

* * *

Néhány napig a csábitó regélyezte, de mikor látta, hogy nem boldogul vele, nem adott néki tovább semmit.

Kezdődött tehát az előbbi küzdelem. Megint birta nehány napig.

De azután nem ment tovább. Hiába kopogtatott itt is, ott is, mundáért, akármilyen munkáért . . . elutasitották. Csak kéregetni, koldulni mehetett volna, vagy lopni.

Nagyon, nagyon küzdött magával, de végre is rászánta magát az utra. Elhatározta, hogy elmegy a feketék szövetkezetét megkeresni, elvégre, az elmenéssel még nem szánta el magát semmire és nem is kötelezte semmire.

Bement, hogy szomszédjával induljon el a szövetkezet gyülésező helyére.

Azt mondotta a felesége, hogy az ma elment és valószinüleg csak holnap éjjel jön haza.

Ismét egy csalódás.

Igen ám, de a házigazda holnpra adta a tegeslegutolsó fizetési halasztást, ha holnap délig nem fizeti meg a hátralékot, kiteszik családostul az utcára.

A hiziur ügyaéd, a kinek pedig valaha életében volt dolga magyar ügyvéddel (már mégis csak tisztelet a kivételnek), az tudja azt is, hogy mit tesz az ügyvédnek kiszolgáltatva lenni.

Egyet gondolt a mi emberünk és rászánta magát, hogy elmegy egyedül arra a borzasztó utra.

És elment.

Láttuk utközben.

Most akadt a már emlitett házeló Egy ideig még gondolkodott, tétovázott, azután odalépett a kadu melletti kivilágitott ablakhoz és megkopogtatta.

(Folyt köv.)

Tőzsde.

Március 27.

Budapesti gabonatőzsde

Délelőtt.

Készáruüzlet mérséket forgalom mellett változatlan.

Határidő gyengület Jegyeztetett

Buza ápr.	743—44
Buza okt.	743—44
Rozs ápr.	655—56
Zab ápr.	600—01
Tengeri máj.	617—18
Tengeri ján.	623—24

—

Budapesti gabonatőzsde.

Délután.

Köttetett: Buza 1903. áprilisra 7·42—7·41. Rozs ápr. 6·53—6 52. Zab ápr. 6·00—5·99. Tengeri máj. 6·17—6·18. Repce aug. 11·90—12.—

—

Budapesti értéktőzsde.

Előtőzsdén köttetett: Osztrák hitelrészv. 689·25.— Magyar hitelrészvény 749.— Magyar 4 százalékos aranyjáradék 121.25. Magyar koronajáradék 99.55.— Leszámitoló bank 463.—. Jelzálogbank 529.— —.—. Rimamurányi vasmü 485.50— Osztrák-magyar államvasut részvény 693.— Déli vasut 46.50. Német birodalmi márka 117.15. Villamos vasut 318.—. Budapesti közuti vasut 613.—

Bécsi értéktőzsde.

Előtőzsdén köttetett: Osztrák hitelintézet részvény 685.50. Magyar hitelbank részv. 750.— Osztrák-magyar államvasuti részv. 692.—. Union bank részvény 543.50. Osztr. koronajáradék 101.10. Angol-osztrák bank 274.— 20 frankos arany 19.08. Déli vasut 51.— 4 százalékos magyar aranyjáradék 121.45. Magyar koronajáradék 99.50. Márka bankjegy 117.15.

—

— **Közvágóhidi sertésvásár.** Hivatalos jelentés déli 12 órakor.) Tegnapról maradt 160 darab. Ma érkezett 591 darab. — Déli 12 óráig eladtak 350 darabot. Mai árak: Öreg sertés elsőrendü 106 korona, másodrendü 000—106 kor, selejtezett áru 92 kor. Fiatal sertés, nehéz 116—122 korona, Középsulyu 112—118 kor., könnyük, 102—112 kor., hussertés, süldő 92—96 kor. 100 kilogrammonkint élősulyban

Előkerités.

Május végén is teljes sikerrel ültethető örökös, kulcscsal zárható gleditschia sövénycsemete. **Exre 6 forint**, kétéves erős, elegendő száz méter kerítésre; Árjegyzék és kezelési utasitás ingyen. **Nagy Gábor** Nagy-Kázva, u. p. Székelyhid



Fontos az érdekelteknek tudni, hogy mig egyéb fajta keserüvizekből egy egész pohárral szükségeltetik, addig hathatos már fél pohár

IGMÁNDI KESERÜ-VIZ

mint kitünő étvágyat hozó, természetes gyomortisztitó és hashajtó. Ize nem émelygős sós, hanem könnyen lenyelhető kellemes keserü

Üvegje 60 fillér.

Kapható mindenütt, ugy a forrástulajdonos **SCHMIDTHAUER Lajos** gyógyszerésznél **Komáromban.**

Budapesten: **ÉDESKUTY** L. ásványvizkerek dönél és **LUX M.** Muzeum-körut 7. szám.

Férfiakat, nőket

egyaránt érdekel, hogy a **„Catechu-injectio“** egyedüli szer a legmakacsabb hugycső- és fehérfolyásoknál fényesen tanusitják ezt a hálalevelek ezrei. Egy üveg uraknak 2 korona, nőknek 2.10 kor. Csak **Gyarmati**-féle Catechu-injectiót fogadjunk el. Postai szétküldés:

Városi gyógyszertár a „Szent-Háromság“-hoz

BAJA, Fő-utcza 371. sz.

Csodák csodája!

Teljesen kiszoritozott legszükségesebb gyönyörü szép 100 drb. elönyomott kézimunkát 3 frtért, u. m.: 1 igen szép asztalfutó, 1 igen szép milieu, 3 igen szép tálca kendő, 1 garnitura szekrényesik 4 darabból álló, 1 garnitura konyhacsik 4 darabból álló, 1 garnitura mosdókészletteritő, 7 drb álló, 1 remek szép Pointias futó milieuvel és még 78 darab különféle elönyomatott tárgy a legszebb és legujabb mintákkal. Utánvéttellel szállit.

Elönyomda intézet
Szombathely.

Jobb és megbizhatóbb

magvakat

olcsóbban sehol sem kapni, mint

Fábián Béla

magkereskedésében

Budapest, IX., Üllői-ut 73|B.

Arjegyzéket kérjünk.

Férfiak és Nöknek

a legmakacsabb hevany és idült folyások (tripper) befecskendezés nélkül a legbiztosabb gyógyszernek a

„Sanid labdacsok“

bizonyultak. Egy doboz 100 labdacs tartalommal és pontos használati utasitással 6 korona. Vidékre 6 korona előleges beküldése vagy utánvét mellett diskréten küldi.

Továbbá köszvényes rheumatikus, podagrás bajok ellen legjobb a

Sapol-köszvény-kenőcsöt.

Meggyógyul! Munkabiró! Egészséges lesz

Egyedüli biztos hatásu szer az összes reumatikus bajok ellen. Leggyorsabban gyógyitja a köszvényt, csonthasogatást, nyilallást, keresztcsontfájdalmat, hátfájást, derékfájást, gyomor-, lépés májdagadást, mirigyes bántalmakat, izomhüdést, az összerogyodott, hajlithatatlan ereket és inakat, a fölfúlást és fogfájást, ára 5 kor. Egy doboz Ledoroz féle vér- és gyomortisztito labdacs 2 korona 40 fillér.

Kapható a fő- és szétküldési raktár:
Magyar Király gyógytárban Budapesten
V., Erzsébet-tér Marokkói-u. 2.F. sz.

Megrendelhető utánvét vagy a pénz előleges beküldése mellett.

Ezer és ezer hálanyilatkozat.

Müvészies munka!

KLEIN ADOLF

férfiszabó üzletében

Budapest, VI., Dessewffy-u. 23.

„Munkácsi“-hoz.

Készit mérték szerint öltönyt vagy felöltőt 15 **frttól foljebb** gyapjuszövet maradékból. — Vidéki megrendelések pontosan teljesittetnek. Kivánatra mintákat küldök.

Akadémiai szabászat szerint.

Több évi tapasztalatomat **Neuländer Testvérek** és **Weiner és Grünbaum** cs. és kir. udvari szabóknál szereztem.

A magyar GAZDA KÖZÖNSÉG

figyelmébe ajánljuk

Hazai általános biztositó részvénytársaságot,

melynél semmisek

előnyös feltételek mellett lehet biztositani, de ahol az előforduló károkat azonnal és méltányosan becsülik, sőt gyorsan ki is fizetik.

Pécsi quarglit

a legjobb minőségben 1 ládát, amely 4—5 schockot tartalmaz, **schockonkint 1 koronáért** ajánl a

Pécsi pogácsasajt-gyára
PÉCS,
Basa-Malomi-ut 4. sz.

!! Végeladás !!

4 pár czipő csak 5 korona

olcsó árért lesznek a nagy mennyiségben eszközölt bevásárlás miatt eladva. Egy pár férfi és egy pár női barna vagy fekete fűzős czipő erősen szegett talppal, legujabb makk, továbbá egy pár férfi és egy pár női divatos czipő zsinórzattal, elegans és könnyü. **Mind a négy pár 5 korona.** Megrendelésnél elegendő a láb hossza. Szétküldés utánvét mellett.

Schuh-Export F. Windisch
Krakau D.I. szám.

Nem tetszót azonnal visszaveszek.

Megszünt a hajhullás és korpakénzódás!



Mi mindnyájan megkedveltük orvosunkat

Petrol-balzsam

kellemes illatu és a legjobb e nemü szer, mely megakadályozza a hajhullás és a korpa képződését, a hajat bársony simává, fényessé és hajbőségnyivá teszi és a növést ujra elősegiti.

Egy üveg ára 3 korona.

Egyedüli főraktár:

PETROVICS MIKLOS
droguista és illatszer-gyáros
Budapest, Bécsi-utcza 2. szám.

Hazai gyártmány.



Pártoljuk a magyar ipart!

Ne az árakkal!!!

1 drb tényleg nagyitás bármily fényképről után á la Platty elegans antiqu barna vagy fekete keretben művészies kivitelü. Meg nem felelő esetben a pénzt bármikor visszaszolgáltatjuk

Csak 11 korona.

1 drb Foto-Email Brochenyakkendőtüvel vagy medaillon bármily fénykép után

2 korona.

EOS MÜINTEZET
Teréz-körut 39.

Szülők figyelmébe!

Kis gyermekek hascsikarása, köhögése, szamárhurutja, álmatlansága ellen vegye meg

Nyiry Bertalan

általános gyermekteáját,

mely dr. Theodoroff hirneves orosz gyermekorvos előirása szerint készül.

Kapható **Nyiry Bertalan** „Fehér galamb, cimü gyógyszertárában, Budapest, V. Hungaria-körut 93. Főraktár: **Török József** gyógyszerész, Budapest, Király-utca és **Thallmayer és Seitz** gyógyáru nagykereskedőknél Budapest, Zrinyi-utcza

Csak akkor valódi, ha a „Fehér galamb-bot ábrázoló védjegygyel van ellátva.

Bajusz- és szakállnövesztő szer.

Kitünő hatásáról számtalan elismerő irat tanuskodik. Csalhatatlan, biztos eredmény! Csak nálam beszerezve valódi. Ára 1 kor. 20 fillér.

Nyilvános köszönet ime a sok közül: „Az összes hirdetett szereket megkisérlettem, s köszönettel tudatom, hogy csak az ön készitményének köszönhetem, hogy bajuszom nőtt stb.
Róth Nándor, magánhivatalnok, Arad-Gaj.

Hajnövesztő 136 hálairattal igazolom e szer kitünő hatását. — Ára 2 korona.

Minden **ősz**ülő **egyénnek** nélkülözhetetlen a

Tábor-féle Haj-Regenerateur csakis Aradon **Tábor** gyógyszertárában kapható. → Ára 2 korona.

Ez nem hajfesto! Ártalmatlan! Szintelen folyadék!
Sem a kézen, sem a fejbőrön, sem a ruha szövetén semmi foltot nem hagy és ép oly egyszerüséggel használjuk, mint mikor vizzel bekenjük a fejünket. **Az ősz hajat 8—10 nap alatt olyan szinüre varázsolja, mint az fiatal korában volt, anélkül, hogy festené.** Férfi és nő egyaránt biztos eredménnyel használhatja. Hatásáért elvállalom a kezességet!

Arcz szépitésre a leghatásosabb a

Csoda-crém.

Szeplőt, májfoltot és minden arcz-bőrhibát 4—8 nap alatt eltünteti és nem engedi, hogy ujra feltünjön. Hatásáért teljes szavatosságot vállalok. Ára 1 korona, hozzávaló szappan 70 fillér.

Ingyen adok tanácsot és felvilágositást szépségbeli oltöntetésére irányuló vagy gyógyszer kérdésben!

Penü szerek kizárólagos megrendelési helye:

Tábor Gyula gyógyszertára Arad.

Ne usein

aranyér-

balzsam.

Egyedül álló szer, mely operácziő vagy éretes nélkül

tökéletesen s biztosan gyógyitja

ugy a vak, valamint a nyitott aranyeret. Teljesen ártalmatlan, kórházilag kipróbálva. Már is több egyént teljesen kigyógyitott. Kapható **Nagy Kálmán** gyógyszertárában **Nyregyházán.** Egy üveg ára használati utasitással együtt 4 korona. — Csomagolás, bérmentes küldéssel 5 korona, az összeg előzetes beküldése, vagy utánvét mellett.

Megjelent az uj árjegyzék!

Valódi

FRANCZIA, ANGOL és AMERIKAI

különlegességeiről.

Neoschil Alajos
utóda
BENEDEK FRIGYES
BUDAPEST,
IV. ker., Váczi-utcza 2. szám.

Az uj árjegyzéket zárt borítékban bérmentve küldöm.

A legjobb legmegbizhatóbb gazdasági kertivetemény és virágmagvak

csakis (a volt Hädinger-féle 25 év óta fennálló) most

GOMBÁS JENŐ

ujonnan berendezett elsőrangu **magkereskedésében**

Budapesten,

Kálvin-tér 9. sz. szerezhetők be.

Árjegyzék kivánatra ingyen és bérmentve.

Fölhivás!

12 forinttól 15 forintig

készülnek műhelyemben remek szabásu divatos férfiöltönyök, felsőkabátok mérték után a legfinomabb gyapjuszövetekből.

Timár Lajos férfiszabó tanmester Budapesten,

Gyöngytyuk utcza 9. F. I. em.

Vidéki rendeléseknél egy mintaruha mértékül beküldendő.

Vidékre, ha négy ruhát rendelnek egy helységben, otthonában utazó szabászomat divatos és gazdag posztóminta-gyüjteményemmel bemutatás és pontos mértékvétel végett.

Versenyszabóság!!

Budapest, Teréz-körut 39., (Szondy-utcza sarkán)

készit elegáns **férfiöltönyt** vagy **felöltőt** tiszta gyapjuszövetből mérték szerint

12—15 és 18 forintért

Kivánatra mintákat házhoz küld vidékre is. A szövetminőség és jó munkáért szavatolok. Tisztelettel:

Weiss Samu.



Karcsuság

és egyuttal tartós egészség elérésére tessék használni a növényekből készitett valódi keleti

tündér-cseppeket.



Használat előtt.

Nincs erős test, nincs erős csipő, hanem fiatalos nyulánkság, telszetü alak, graciőzus formáju test, az életnövő változtatása nélkül. Teljesen veszélyeztetés nélküli sovanyitó kura. Kellemes, egyszerü használati mód. Nem diétetika. Nem gyógyszer. Természetes növénykivonat, jótállás, hogy az egészségre nincs káros hatással. Természete szerü hatás. Csak elismerő nyilatkozatok. — Ezen orvosi kiválóság által jóknak talált cseppek **nyulánkká teszik a testet, de az egészségre nincs káros hatásuk,** hanem direkt az emésztésre és a kiválasztó-szervekre hatnak, az arczvonásokat ifjitják és a testet ruganyossá és erőssé teszik.

Kimaradhatatlan hatás nőnél, férfinél és gyermeknél.

Egy nagy üveg ára (sokáig eltart) 5 korona, 3 üveg 12 korona, 6 üveg 20 korona. Szétküldés titoktartással utánvéttel vagy a pénz előlegos beküldése esetén. Megrendelések intézendők:

PETROVICS MIKLÓS-hoz,
Budapest, IV., Bécsi-utcza 2.

Nyomatott a tulajdonos „Hirlapterjesztő Vállalat“ körforgó gép. (Czeglédy Gyula.) Szerkesztő

Egyről-másról.

Kisütött a nap. A tavaszi napsugár előcsalta a fák s cserjék rügyeit. A kis hóvirág, az illatos pici ibolyák kidugták szende fejecskéjüket az erdő gazából. Ébred a természet téli álmából, a nap pajzán sugarai rügyet, bimbót fakasztanak fán, bokron. Ki a természetbe! Szivjuk magunkba a tavasz üde, balzsamos levegőjét! Az erdők dombos része felől lágyan kél a déli szellő. A kedves pacsirta is érzi a tavasz kéjes fuvallatát, felemelő éneklés mellett száll fel a magasba s az alant meghuzódó párját gyönyörködteti szerelmes trillájával. Dalában az ujra ébredés feletti öröm s a szerelmi vágy megnyilatkozása van.

Az ember is átszellemül a tavasz enyhe fuvallatától, kigyulnak a kedélyek, márciusi hangulatba keverednek az emberek, különösen hazánk fővárosában, de a vidéken is, a közel fekvő Tapolcán is, hol népgyüléseket tartanak a katonai javaslatok ellen. Nálunk azonban minden csendes, alszunk. Nyugodjunk békével!

De nem is csodálkozunk, hogy városunk közönsége nem ér rá gyülésezni, mert a kenyér kereseti küzdelemben annyira el van foglalva, hogy még a szokásos napi szórakozásának sem áldozhat. Azonban áldoz egy másik szenvedélyének, a kenyér irigységnek. Egyik üzlettulajdonos a másik ellen mindent elkövet, hogy társának ártson, magának használjon. Felhasználnak reklamot, ami még tisztességes dolog, azonban gyakran piszkos dolgokat is igénybe vesznek, hogy embertársuknak ártsanak, mivel gyakran magunknak is ártanak.

Nagy, egészen nem látható harczok vannak a társadalom belsejében. Szinte csodálatos, hogy ebben a nagy Bábelben, hol az emberek mindig sietnek vagy idegesek, vagy szórakozottak; naponkint közülök egykettőt nem helyeznek el a helybeli elmebajosok megfigyelő osztályába.

„A helybeli elmebajosok megfigyelő osztályába“, nemde, ezen megütközött kedves olvasó, mert nincs róla tudomása, hogy ez városunkban volna, pedig elég bolond van városunkban, kiket legalább pár hétre oda kellene elhelyezni, mig „észre térnének.“ Erről is gondoskodik városi hatóságunk, mert átlátta, hogy ez a legszükségesebb valami, mert intézkedett már e tárgyban, s nemsokára lesz egy helyi bolondházunk. Ott aztán, majd ha oda kerülnek egyesek, elsáncolhatják magukat, mert ugyis alig ismernek már egymásra, olyan nagyoknak képzelik magukat.

Tehát igy két háza már van, illetve lesz közönségünknek; zálogház és bolondház. Két ház azonban még hiányzik: a szegényház és szinház. Mindkettő van és mégsincs városunkban. Mindkét dolog létesitése már régen foglalkoztatja intéző köreinket, azonban eddig egyik sem volt létesithető, mert az, mi a legszükségesebb ezekhez, a pénz, az nincs.

Azonban majd lesz pénz is, szinház is, szegényház is. A szegényház került legutolsónak, pedig erős a reményünk, hogy ez lesz legelőbb létesitve, mert erre a célra egy Gráczba származott helybeli illetőségü urnő 3000 koronát hagyományozott halála után. Először is lesz rá szükség, mert oly rosszak városunkban a megélhetési viszonyok hogy előbb-utóbb az egész városban levő összes épületeket szegényházzá kell átalakitani, hogy elhelyezhetők legyenek a szegények. **Mefisto.**

Hirek.

Házasság.

Blau Béla a helybeli Blau M. és Fiai cég beltagja április hó 5-én délután 4 órakor vezeti oltárhoz Pécsett Böhm Jolán kisasszonyt.

Szórakoztató délután.

A nagykanizsai kath. legényegylet folyó hó 29-én azaz ma vasárnap délután 4 órakor a főgymnasium rajztermében tartandó e tavaszszal utolsó szórakoztató délután műsora a következő: 1. „Árva leány“. Petőfi Sándortól. Szavalja Tomor Irénke k. a. 2. „Serenade.“ Hegedü-solo. Előadja Hofrichter Emma urhölgy hegedümüvésznő, zongorán kiséri Deák Péterné urnő. 3. „Párjelenet.“ A váratlan fordulat cimmel vig előadás. Előadják: Mák Mariska k. a. és Gráf Károly egyl. tagok. 4. Felolvasás. Tartja Huber Imre főgymn. tanár. 5. Vig monolog. „A kis kiváncsi.“ Előadja Purger Linus k. a. 6. „Az egérke.“ Vig játék I. felvonásban. Irta Des Resedux. Előadják: Molnár Linuska k. a., Frankó Ferenc és „.“ egyl. tagok. 7. Magyar dalok. Zongorán előadja: Deák Péterné urnő. 8. „Kakas ülő.“ Tréfás monolog. Előadja; Reithoffer Lajos egyl. tag.

Értekezlet.

Az első nagykanizsai épitő-iparosok szakegylete ma vasárnap 1903. évi március hó 29-én délután 3 órakor Rákócy-utca 16. sz. alatti egyleti helyiségében általános értekezletet tart, melyre tekintve a tárgy fontosságát, az egyesület tagjait tiszteltettel meghivja az elnökség.

Kitüntetés.

A király Neurer és Brankovics helybeli helypénzbérlő cég beltagjának Neurer Ignácznak a közügyek terén szerzett érdemei elismeréséül a koronás arany érdemkeresztet adományozta.

Elveszett.

Folyó hó 27-én a zöldséges-piacon egy barna bőrerszényben 38 korona korona és néhány darab 10—20 filléresekből álló készpénz és egy 254 koronáról szóló nyugta volt elhelyezve, elveszett. Felkéretik a becsületes megtaláló, hogy azt a káros félnek leendő kézbesitése végett, a rendőrkapitányi hivatalnál adja át, hol a tulajdonos által illő jutalomban részesül.

KÖNYVTÁRA

Lopás.

Balazsics József bisztricei lakós az idei szigoru télben vette télikabátját. Nagyon szép lehetett ez, mert Paje János favagónak megfájdult rá a foga és ellopta. Megtették ellene a feljelentést.

Talált kincs.

Nemrég jeleztük, hogy a rigyáci erdőben kincsre bukkantak. Most ujból egy ily talált kincsről értesitenek bennünket Garaboncról: Garabonci József ásás közben a minap régi pénzre bukkant. Megörült nagyon a kincsnek gondolta, hogy majd lassankint értékesiti. Azonban a csendőrség értesült a dologról és a megtartott házkutatásnál lefoglalt mintegy 26 dkgr. régi arany és ezüstpénzt átadta a helybeli kir. járásbiróságnak.

Országos vásár.

A legközelebbi nagykanizsai országos vásár folyó évi április hó 6-án fog megtartatni. Tekintettel a szarvasmarhák jelenlegi jó áraira, a vásár sikerültnek igérkezik.

Tüzek.

Hodosánból jelentik: Szobol Mihály gazda pincéjében a minap tüz ütött ki, de mielőtt nagyobb kárt okozott volna, a tüzet eloltották. A megejtett tüzvizsgálat kideritette, hogy a tüz gyujtogatásból keletkezett, melyet a gazdával együtt lakó elmebajos Szobol Lujza követett el boszszuból. Tüzről értesit bennünket egy másik tudósitónk is: Horváth Istvánné zajki lakósnak dolga akadt egy este az istállóban. Egy nyitva égő lámpával ment be az istállóba. A padlásról lelógó takarmány a nyitott lángtól meggyuladt, lángba boritva az egész istállót. A tüz az elég nagy szélben rohamosan terjedt, ugy, hogy mire lokalizálták, már 3 lakóház s 5 melléképület égett el, a takarmány és berendezéssel együtt. A kár pár ezer korona.

Okmányhamisitó.

Jó fogást csinált a közeli napokban a csendőrség. Rendes szolgálat közben a kiskomáromi csendőrörs egy gyanus, csavargó kinézésü alakot látott Galambok községben. A magát Matkovics Hugónak nevező egyén megmotozásakor, több hamisitott és más nevére szóló igazolványt, továbbá kitöltetlen, de már egyes községek pecsétjével lepecsételt ürlapokat és könyöradomány gyüjtésére szóló engedélyt találtak. Igy tehát ama alapos gyanu alapján, hogy az illető okmányhamisitással foglalkozik, beszállitották a nagykanizsai kir. járásbirósághoz. Nagyon valószinü, hogy az illető azonos a dombovári csendőrszakasz által körözött okmányhamisitóval. A nyomozás folyik.

A libamáj.

A rendőrség a napokban razzia alkalmával egy már régen keresett csavargót fogott el, aki az utóbbi időkben több helyütt betöréseket követett el. Különösen a baromfira utazott, de legnagyobb kedvteléssel mégis a libákat lopkodta. A rendőrség a vallatás után az egyik helybeli kereskedőhöz vezette a csavargót, akitől mintegy másfél héttel ezelőtt két nagy hizott ludat lopott el. Amint a kereskedő megtudta, hogy miért jött a rendőr a csavargóval, éktelen szitkozódásba tört ki. Mindenfélének elnevezte a tolvajt, annyi szép cimmel látta el, hogy azoknak terhe alatt csaknem roskadozott már a piszkos, rongyos alak. A kereskedő folyton emlegette a libamájakat, amitől a tolvaj bitang módon megfosztotta. A sok beszédbe végtére is belefáradt és már csak villogó szemét meresztete rá a tolvajra. A tépett ruháju, piszkos ábrázatu csavargó mosolyogva hallgatta a szitkozódást és a jajgatást. Nem szólt közbe. De mikor a károsult abbahagyta, kezével megsimitotta a haját és aztán cinikusan, ravaszul mondá:

— Ej, ej, uram, ha azt tudom, hogy a libamáját annyira szereti, hát becsületszavamra mondom, visszaloptam volna a kamarájába . . .

Vas- és páncél-ajtók,
Vas- és páncél-ablaktáblák,
Páncél-lemezek
ELADÓK.
Bővebbet az OSZTRÁK-MAGYAR BANK Nagykanizsai fiókintézeténél.

Legjobb és legmegbizhatóbb kerti és gazdasági

magvak,

valódi magyar lucerna, belföldi vörös virágu lóher, Gróf Teleki Arvéd-féle sárga és óriási vörösfaju burgondia takarmány répamag; ugyszintén francia perje, muharmag, különféle fűmag, baltacim, biborhere **arankamentes és csiraképes minőségben** a legolcsóbb árban kaphatók

Balaton Testvérek

füszer és magkereskedésében Nagykanizsán.

Értesités.

Van szerencsém a nagyon tisztelt hölgyközönséget értesiteni, hogy Boronkay Károly cégtől kiléptem és helyben, Főtér 10. sz. (Dobrovits-féle ház) saját lakásomon a női kalap-divat keretébe vágó cikkeket gazdag választékban raktáron tartok, kalapokat diszitek, átalakitok.

Uj kalapok nagy választékban.

Nagykanizsán 20 évi működésem elég biztositék arra, hogy a n. t. hölgyközönség izlésének minden tekintetben megfelelhetek.

Szives pártfogásukat kérve

kiváló tisztelettel

Böhm Cecilia.

Megrendelésekre kellő felvilágositással Kohn L. Lajos ur is készséggel szolgál.

Üzletalapitás 1877. évben.

MILTÉNYI SÁNDOR CIPÉSZMESTER

ajánlja dusan felszerelt raktárát,

hol mindennemü uri-, női-, gyermek- és babycipők, bokavédők, bőrharisnyák (gamaschnik), bőr és cipőkenőcsök és minden e szakmába vágó áruk

a legjobb minőségben

jutányosáron beszerezhetők.

Mérték után rendelt lábbelik különös gonddal készülnek.

Hirdetmény.

Vb. Dr. Hauser János közadós csődtömegéhez tartozó a csődleltár 1322 és 1323. tétel számai alatt leltározott következő ingatlanok, u. m.:

a nkanizsai 702. sz. tjkvben 776. hrsz. a. felvett ház a 485. régi, illetve házak a 9 és 11. uj népsorszámok alatt udvar és kerttel;

az ugyanazon tjkvben 1328. hrsz. a. foglalt szántóföld az alsókukoricás kertben,

az ugyanazon tjkvben 2215. hrsz. a. foglalt szántóföld és pajta a szabad-hegyen és

az ugyanazon tjkvben 4513. és 4520. hrsz. a. foglalt rét a gondotai nyugoti dülőben, továbbá:

a somogy-szent-miklósi 223. sz. tjkvben 1601. hrsz. a. felvett szentgyörgyvári szőllő, zárt irásbeli ajánlati verseny utján szabadkézből eladatnak. Az ajánlatok 1903. április 2-án délután 4 óráig az alulirt tömeggondnoknál benyujtandók, hol az ajánlati feltételek is betekinthetők és az ajánlattevők által aláirandók.

Dr. Bentzik Ferenc
tömeggondnok.

Mindennemü könyv

jutányos áron

szép és tartós

gyorsan teljesiti **bekötését**

Krausz és Farkas

ujonnan felszerelt

könyvkötészete.

Minden e szakba vágó munka

tartós és izléses kivitelben.

Iskolaszerek dus választékban.

Jutányos árak! **Pontos kiszolgálás!**

Kárpitos-tanonc

azonnal felvétetik

Fiálovits Lajos butor-kereskedésében (bazár-épület).

Egy jó karban levő

jégszekrény

jutányos áron

eladó.

Bővebbet a kiadóhivatalban.

Ház-eladás.

Zrinyi Miklós utca 16. sz. ház 485 □-öl telek, jó házi kerttel, utcára kiépithető telek jutányos ár és jó feltételek mellett

eladó.

Közel a Fő-térhez!

Bővebbet a kiadóhivatalban.

Garai (Vizi) utcában 37. sz. alatt levő ujonan épült adómentes ház

2 szép lakással

kedvező feltételek mellett

eladó.

Bővebbet ugyanott.



II. évfolyam. 88. sz. Nagy-Kanizsa, 1903. vasárnap március 29 Egyes száma 2 fillér

NAGYKANIZSAI FRISS UJSÁG

Előfizetési ára:
Helyben házhoz hordva egy hóra 60 fillér. ∴ ∴ ∴
Vidékre póstai küldéssel egy hóra 1 korona 20 fillér.

Kiadó tulajdonosok: Krausz és Farkas.
Szerkesztőség és kiadóhivatal: Krausz és Farkas papirkereskedése.

Felelős szerkesztő: ILOSVA HUGÓ.

Megjelenik naponta korán reggel.
Nyomatott a „Nagykanizsai Friss Ujság" szerződéses nyomdájában.

Küldöttségek Budapesten.

Részletek a német császárné balesetéről.

Idegen képvásár.

Ennek a hónapnak utolsó napján megnyitják a tavaszi képkiállitást. Tele képpel az uj Mücsarnok palotája, amely uj ugyan, de nem jobb a réginél és már megérett arra, hogy csákánynyal agyonüssék. Háromszor iszik a magyar még Mücsarnokot is.

A tavaszi kiállitás az a piktornak, ami a természetnek a tavasz. Uj reménységnek zöldel a hajtása. Amit szükös inségben teremtett télen át, azt viszi vásárra, hogy teljék az árából őszig, a képek szüretjeig.

Ám a tulajdon honában, a tulajdon házában a magyar müvész elé áll a vásárrendező és szaval magyar vendégszeretetről, idegenforgalomról, nagylelküségről.

Azt mondja a magyar piktorok legjavainak, hogy nem a tiéteket viszem vásárra, hanem az idegenek festményeit. Legyünk előzékenyek az idegenek iránt. Ami kis pénzt a müvészetnek szántak a tehetősebb egyesek és a tehetetlen kormány: hadd vigye azt idegenbe, idegen. Mert a mi müvészetünk első érdeke, hogy nagylelküségünkről hirt vigyenek a külföldre.

Mert ez a mi tavaszi kiállításunk idegen müvészek kiállitása lesz az idén. A magyar bárgyuságnak első rendü okmánya lesz valamennyi kép. Annak a bárgyuságnak, amely miként ha vadak volnánk, tükör darabokért, üveggyöngyért odaadja a tulajdon táplálékát. A külföldi nagymesterek oktatják a mi izlésünket, ugy-e? Hát ne oktassák. A sorvadó magyar müvészetnek nem oktatás kell, hanem kenyér. A ki piktor idegentudáson kiván előbbre; tessék megadni számára a módot utazási ösztöndijban. Ám a magyar piktor még annyira se vitte, hogy szabadjegygyel járhassa be ezt az országot, mert — hogy a szabadjegyekkel immár mágnásasszonyoktól protegált apácák és kongregációs hyenák utaznak.

Aztán jut-e idegen képvásárra a mi festőink alkotásából. Jut néha egy. Azt az egyet is a magyar kormány protegálja a külügyminiszterrel együtt. Ha ez se elég, akkor Vilmos császár. Nem a müvészet, hanem a hármas szövetség épsége érdekében.

A német császárné balesete.

M. N. MUZEUM KÖNYV-TÁRA



A német császárnét tegnap sétalovaglás alatt baleset érte. Lovával együtt Grünewaldban elesett és kificamitotta bal alsókarját.

A császárné kocsiban tért vissza a grünewaldi vadászkastélyba, ahol az udvari orvosok azonnal segélyben részesitették.

Hogyan történt a baleset, eddig nem tudták megállapitani, vajjon a ló megbotlott-e egy fagyökérben vagy a császárné nem tudta megzabolázni, még nem derült ki.

—

A holnapi népgyülés.

Bernarda nővér.

— Saját tudósitónktól. —

Budapest, márc. 28.

A holnapi szocialista népgyülés, melyet a Szabadság-téren fognak megtartani, egyenesen szenzációsnak igérkezik.

Le fogják leplezni a néppártot s a klerikálisokat, el fogják mondani a sötét üzelmeket, melyekben a néppárti korifeusok bünösek. Okmányokkal fognak bizonyitani, első sorban Bartha Miklós ellen.

Beszélni fognak Bokányi Dezső és Garbai Sándor.

Bernarda nővér és a szocialisták.

Egy méltatlanul üldözött apácának kelt védelmére mult vasárnapi gyülésén a szocialdemokrata párt. A kőszegi klasirom és Kincs István ottani plébános több nyilatkozatot tettek közzé, melyben megcáfolják azt, hogy Bernarda nővért, polgári nevén Mühlfeit Irmát elküldték volna.

A Népszavában ma részletesen meg van irva Mühlfeit Irma szomoru sorsa Többek között ezt irja a a szocialisták lapja:

Hogy micsoda inkvizitórius eszközökkel akarták Mühlfeit Irmát arra kényszeriteni, hogy elhagyja a kolostort, vagy pedig ében pusztuljon, erre vilagot vet az a levél, melyet a rend bécsi főnökének, egy püspöknek a titkára irt az elkergetett apácához. A böjtölést mondották ki reá büntetésül. Böjtöltették, de a böjtnek vallásos hátteret adtak.

A szerencsétlen leány a böjt büntetése alól még akkor se érezte magát fölmentve, amikor a zárdát elhagyta. Erre vall az a levél, melyet a bécsi püspök titkára: Sadok intézett Mühlfeithoz, amikor ez már elhagyta a kolostort és a fővárosban tartózkodott.

A német levél magyar forditásban igy hangzik szóról szóra:

Nagyon sajnálom, hogy még mindig nincs állása. Forduljon ő szentségekhez és bánja meg őszintén vétkeit. Kérje Jézus Krisztus támogatását; akkor talán könnyebben boldogul.

A támogatást illetőleg előterjesztést tettem a püspöknek. Mihelyt választ kapok tőle, értesiteni fogom. Véleményem szerint a gyóntató atya feloldhatja önt a böjtölés alól. Beszéljen vele.

Üdvözli az Ur alázatos szolgája

Sadok.

Miután Mülfeit Irmát a kolostorból elkergették s mindenektől elhagyatva, az éhhalál előtt állott, levelet irt egy fővárosi ismerősének, melyben igy sóhajtott fel:

A szociáldemokrata pártot sem Eötvös Károly sem maga Mühlfeit Mária nem vezette a kőszegi apácabotrány nyomára Március 1-éu egy kőszegi szocialista értesitette a botrányról a pártot.

— Ugyanez az elvtársunk — irja a Népszava — közölte velünk azt is, hogy Kummer Ferencnek, az elkergetett kertésznek a fővárosban gyermekei vannak. Megadta ezek cimét s mi e cim után indulva találtuk meg a szálakat, melyek a kőszegi kolostor rejtelmeihez elvezettek.

A vizsgálat, melyet a kőszegi kapitány ez ügyben folytatott a Népszava szerint igen különös volt. A kőszegi papok azt modják, hogy a vizsgáló biró semmi gyanusat nem talált a kőszegi kolostorban, be kellett hát a vizsgálatot szüntetni. Igaz, hogy nem talált már gyanusat a kolostorban, mert a vizsgálat előestélyén, mint azt Mühlfeit Irma maga elmondja fentebbi vallomásában, őt és a kertészt kiüzték a kolostorból, Hogy mikéken lehet egy vizsgálatot beszüntetni, melyben a megbántott felet ki se hallgatták, ezt nem tudjuk, nem értjük. A beszüntetésről egyébként mindenki tud már, csak Mühlfeit Irma nem. Őt még nem értesitették erről, mint ahogyan ki se hallgatták. A vizsgálat beszüntetéséről szóló hir tehát valótlan.

— —

ORSZÁGGYÜLÉS.

Képviselőház ülése.

Küldöttségek Budapesten.

Ma ujra több küldöttség járt a Házban, itt járt a törökszentmiklósi, érmelléki, lacházai és nagykátai küldöttség.

Lassan lassan Magyarország minden részéből jönnek a katonai javaslatok ellen tüntető küldöttségek ellenzékiek és szabadelvüpártiak vegyest, de vajjon mi eredménye lesz ennek a küldöttségeseknek, lesz-e egyáltalán eredménye, azt ki tudná ma megmondani.

Elnök: Gr. Apponyi Albert.

Jegyzők: Szőts, Debovich, Trubinyi.

Jelen voltak: Széll, Fejérváry

A ház elhatározza, hogy tekintettel az 5 bejegyzett interpellációra, két órakor megkezdi tárgyalásukat. 1 órakor kérvényeket tárgyalnak.

Névszerinti szavazás.

A ház ezután névszerinti szavazás utján 116 szóval 36 ellen tudomásul vette a miniszterelnök tegnapi válaszát Pichler Győző interpellációjára.

Következik

az ujonclétszám felemeléséről

szóló törvényjavaslat tárgyalása.

Polczner Jenő követi az önálló magyar hadsereg felállitását.

Br. Fejérváry Géza: Még ma? (Derültség.)

Várady Gusztáv: Inkább ma, mint soha.

Polczner Jenő osztja Beksics Gusztáv ama véleményét, hogy a hadsereg beiszervezeti rendelkezési jog felség jog, de hangoztatja, hogy a magyar nemzettől eredő felségjogokkal nem lehet németté tenni a hadsereg nyelvét. A magyar nyelv suverenitásának mindenütt, tehát a hadseregbee is érvényesülni kell. Törvényeink biztositják azt is, hogy a magyar ezredekben magyar jelvények használandók. Mirért nem teljesitik a törvény szellemét. Miért ninas egy önérzetes miniszteri tanácsos, ki ezt őszintén tanácsolná a királynak.

Báró Fejérváry Géza: Kérjék meg Zichy Jenőt! Az talán megteszi (Derültség.)

Polczner Jenő kifejti ezután bizalmatlanságát a jelen rendszer ellen s okait. Végül kijelenti, hogy a javaslatot nem fogadja el, (Helyeslés a szélsőbalon.)

Luby Géza fejtegeti, hogy a védelem közössége nem jelenti a közös hadsereget. Épen ezért veszélyes közjogunkra a jelen javaslat. Tönkre megy az ország a nagy katonai terhek miatt, melyeket dinasztikus érdekek miatt hozunk s nem nemzeti érdekek szempontjából. Elmondja a német-francia háboru előzményeit, valamint a negyvennyolcas eseményeket, amelyekből azt akarja bizonyitani, hogy a hadsereg jósága nem a mennyiség, hanem a minőségtől függ. Nem fogadja el a javaslatot. (Helyeslés a szélsőbalon.)

Elnök az ülést 10 percre felfüggeszti.

Szünet után

áttértek a kérvények tárgyalására.

A fedezetlen határidőüzlet.

Sághy Gyula: Felszólalásában az a szempont vezeti, hogy a fedezetlen határidőüzlet megoldásának kérdését egy lépéssel előre vigye. Tiltakozik azon felfogás ellen, mintha szólé és társai, kik a fedezetlen határidőüzlet ellenségei az egész határidőüzlet eltörlését követelnék. A fedezetlen határidőüzlet kinövése a a tőzsdei intézménynek egyike a legveszedelmesebb hazárdjátékoknak. Már pedig az utóbbiakat törvény üldözi. Az egész börzeintézmény külföldről lett hozzánk importálva, tehát jogosult volna azon rendszabályok meghozatala is, melyeket külföldön felállitani szükségesnek tartottak. A fedezetlen határidőüzlet éppen nem olyan ártatlan dolog, mint a milyennek védői azt feltüntetik. Megrontja a társadalmi osztályok különböző rétegeit s már magában véve az a körülmény, hogy egyes osztályoknak kedvezményt nyujt más osztályok rovására elegendő arra, hogy ellene sorompóba lépjenek. Igaz az, hogy a börze vezető férfiai a megtisztulást tartják szem előtt, de nincs semi biztositék, hogy ez a szándék állandó marad. Erre törvényes biztositékok szükségesek. A fepezeten határidőüzlet nem is az igazi kereskedelem, mert nem proanklív foglalkozásra, mely tisztességes követelésre törekszik. Mert ha az volna, akkor nem volnának ellenségei, s nem is lehetne az játéknak nevezni. Különben is meggyőződése, hogya a fedezetlen határidő üzlettel éppen a tisztesség, gabona kereskedelem szenvedett legtöbbet. Az agráriusok éppen ezért törekednek a harmoriára a különböző gazdasági körök között, de követelik a visszaélések megszüntetését. Ha ez megtörténik, akkor az a harmoria. A kereskedő-bizottság javaslatát pártolja. (Helyeslés jobbfelől.)

Az elnök a vita folytatását két órakor megszakitotta s a Ház áttér az interpellációkra. Szalay László, Reich Aladár és Pozsgay Miklós, aki mára interpellációt jelentett be, nem volt jelen.

Trubinyi János az 1901-iki stomfai választás ügyében interpellál, mert az akkor elkövetett visszaélések megtorlása ügyében a kormány még mindig nem intézkedett.

Az ülés végén Barta Ödön a horvátországi magyarellenes tüntetések ügyében interpellált.

Részletek a német császárné balesetéről.

Berlin, márc. 28.

A „Nationalzeitug„ értesülése szerint a császárné kezelőorvosai azt hiszik, hogy a császárné sérülése körülbelül tiz nap alatt meggyógyul és semmiféle működést zavart nem fog okozni.

A császárné állapota tegnap este a körülményekhez képest teljesen kielégitő volt. Az alsó karcsont törése közvetlenül a kézcsukló felett van. A törés egyszerű természetű és minden komplikáció nélkül való.

A császárné, amikor a nyeregről lecsuszott, balkarjával a földre akart támaszkodni, de karja megcsuklott és igy történt a sérülés.

A Lokalanzeiger szerint a császárné sebét a baleset szinhelyén a kiséret a császár felügyelete alatt ideiglenesen bekötötte, azalatt kocsit hozattak a gsunewaldi vadászkastélyból és idevitték a császárnét.

A kastélyban Hubert főtörzsszrvos, továbbá Leuthold és Zunker vezértörzsorvosok ujra bekötözték a sebet, mire a császárné pedig kocsin szintén odahajtatott.

A kocsi késő délután érkezett a kastélyba, ahol sok fejedelmi személy jelent meg, hogy tudakozódjék a császérné állapota felől.

A látogatók mind megnyugtató válaszokat kaptak.

A reggeli lapok azt a verziót közlik, hogy a császárné lova megbotlott egy gyökérben, másik verzió szerint a ló megijedt egy őztől, mely előtte átugrott egy ösvényen.

LEGUJABB.

A zágrábi botrány.

Zágráb, márc. 28.

A budapesti lapok jelentéseivel ellenkezőleg az utóbbi napokban csak olyan jelentéktelen tüntetések voltak, hogy még az idevaló ellenzéki lapok sem vettek róluk tudomást. Tegnap este már nagyobb arányu volt a tüntetés. A tüntetők beverték az államvasut pályaudvarának a postaépületnek, az országos nyomdának és as orfiumnak néhány ablakát és azt kiáltották: Le a magyar államvasuttal! Éljen a horvát hadsereg! A mikor a tüntetők az utcai gázlámpáknt oltogatni kezdték, katonai segitséget rekviáltak. A tüntetők kövekkel dobálták meg a katonaságot. A tömeg szétkergetése közben egy fiatal emberen egy szurony könnyü sebet ejtett. Tiz éra után a város megint egészen nyugodt volt.

Az Agramer Zeitung jelunti: Az utóbbi napkban sokat beszéltek arról, hogy a magyar királyi államvasutak üzletvezetőségének uj épületén kizárólag magyar nyelvü föliratokat alkalmaztak és hogy részben ezek a föliratok adtak okot a legutóbbi tüntetésekre. Egyelőre csak annak konstatálására szoritkozunk, hogy a kizárólag magyar nyelvü föliratok alkalmazása egy félreértett rendeletre történt s hogy a magyar királyi államvasutak igazgatósága már intézkedett, hogy a föliratok helyett a törvényeknek megfelelő föliratokat alkalmazzanak.

Zágráb, márc. 28.

Azzal a jelentéssel szemben, hogy a magyar államvasutak üzletvezetőségének épületéről a magyar föliratu táblákat letépték, konstatálni kell, hogy ez a hir teljesen valótlan. A pályaudvar föliratai magyar s horvát nyelven a falra vannak festve s nincs ott semmiféle tábla, amelyet le lehetett volna tenni. A mozgalom célpontja az üzletvezetőség uj épületének orman lévő köbe vésett: Magyar Királyi Államvasutak föliratu volt, mely mellől a horvát föliratu hiányzik. Ezt a föliratot nem lehetett megrongálni, már pedig más föliratu az épületen nincs. Az épület előtt különben még ott állanak az épületálványok.

A legjobb flotta.

London, március 28. Nagy feltünést kelt az a beszélgetés, amelyet Dudles tengernagy egy ujságiróval folytatott s amelyet egy vidéki ujság tett közzé. A beszélgetés során, amelyet az összes newyorki ujságoknak eltávtratoztak, a tengernagy a következőket mondta:

— Az amerikai haditengerészet a legkiválóbb a világon, mert ennek a tengerészetnek minden egyes tagja rendkivül értelmes ember. A német haditengerészetnek egészen más emberanyaga van, amelyet az én véleményem szerint nagyon tulbecsülnek. A német haditengerészek sokkal kevésbbé intelligensek, mint az amerikaiak. A legutóbbi amerikai tengeri manőverek a legbámulatosabbak voltak, amelyeket a világ valaha látott. Németországnak nem volna ajánlatos, hogy flottájával akciót inditson Amerika ellen.

Washingtonban azt hiszik, hogy ebből az interviewből diplomácia incidens fog származni.

Forrongó országok.

Montevideo, március 27.

A forradalom vezérei gyülést tartottak, amelyen közfelkiáltással elfogadták a békeszerződést.

Manilla, március 27.

Két amerikai lövész-század megtámadott 200 fölkelőt és teljesen megverte őket. Az amerikaiaknak három halottjuk és egy sebesülljök, a fölkalóknek 45 halottjuk volt.

A Balkánról.

Belgrád, márc. 28. A legutóbbi összeütközésekről török csapatok és bolgár bandák között a következőket jelentik: Podareso falu mellett egészen megsemmisült az a bolgár banda, a melyet a török csapatok a legutóbbi napokban többször megvertek. A bolgárok között itt hatan elestek. Rastovszk falu mellett is megverték a bolgár bandákat s itt tizenhárom bolgár esett el.

Konstantinápoly, márc. 28. Szinovev orosz nagykövet kihallgatáson volt a szultánnál. A szultán kijelentette ez alkalommal, hogy a két hatalmasság reformjavaslatainak végrehajtása megindult s hogy a reformjavaslatokat teljesen végre fogják hajtani.

Magyar bányászok bérmozgalma.

A Magyar Általános Kőszénbánya-Társaság tatavidéki bányáiban sztrájk készül. A munkások — kik között igen sok a messze vidékről elhozott székely is — nincsenek megelégedve a csekély fizetéssel s nehéz munkájukkal, miért is aránytalanul sanyaru életmódjukon változtatni akarnak. A mozgalomhoz hir szerint a dorogvidékiek is rövidesen csatlakozni fognak.

Kolostorba hurcolt mohamedán nő.

Zágráb, márc. 28. Zágrábból irják: Egy erőszakos elkeresztelés esete foglalkoztatja most a horvát közvéleményt. Az eset annál nagyobb feltünésre adott okot, mert része van benne a szerajevói érseknek Stadlernek is. Pár nappal ezelőtt Kirewitza községből Boszniából nyomtalanul eltünt egy három gyermekes mohamedán özvegyasszony. A három gyermeke közül kettő mohamedán volt, de a harmadiknak katholikus volt az apja, hát katholikusnak keresztelték. A nép mindjár megsejtette a dolgot, hogy az özvegyet átlopták a bosnyák határon és egy horvát kolostosba zárták, hogy magával együtt két igazhitü mohamedán gyermekét is megkeresztelják. Később az is kitudódott hogy az egész erőszakosság a szerajevói érseknek, Stadlernek a beleegyezésével történt. Szarajevoban a mohamedán lakosság nagyon megütközött ezen a panaszt emelt a kormányzónál.

A följelentés következtében a bosnyák kormányzóság vizsgálatot inditott meg s hivatalos uton felelősségre vonták Stadlert. Stadler olyan feleletet adott, hogy az esetről bár nem minden részletében, de van tudomása, de hogy az özvegy jelenleg hol tartózkodik, azt nem tudja. A horvát klerikális lapok az egész esetet katholikus kolostorba zárt leánynak tüntetik fel.

Mindenki meggyőződhetik arról, hogy az

„Ilona-hajfestőszer“

(**barna és fekete**) a legjobb. Bámulatosan hat, teljesen ártalmatlan, zsiradékot nem tartalmaz, **egyszeri használat elegendő.**

Egy üveg ára 1 korona 20 fillér.

1 kor. 60 fil. előlegos beküldése esetén bérmentve. Kapható kizárólag a feltalálónál **IRGANG KÁLMÁN** „Sárkány“-drogueriája

BUDAPEST, IV., Egyetem-utcza 11|B.

BUDAPESTI HIREK.

— **Osztálysorsjáték.** Az osztálysorsjáték mai huzásánál a következő számok nyertek:

200.000 koronát nyert 28032.

20 000 koronát nyert 101796.

5000 koronát nyertek 12927 74960.

2000 koronát nyertek 794 2222 9118 13286 23913 28668 29338 31593 44220 44440 48361 52352 74412 77522 79485 83091 84268 94907 97016 101696 105894 108372 109905.

1000 koronát nyertek: 875 2590 2936 7462 9617 11565 13290 13817 17747 19913 20923 22362 23934 29666 30288 30977 40070 42582 51086 51481 56745 56978 51875 53021 57130 60147 62375 62445 65578 71545 71629 71870 72742 76373 78617 90391 81080 81120 83655 83098 84993 91370 96599 104532 105403

500 koronát nyertek: 2272 3395 3790 4421 7192 7845 12194 14623 14959 15343 16491 17743 18284 18595 19016 10357 22550 24080 26361 27280 28010 29789 31957 32608 32765 38298 33493 35313 37496 37778 43381 45054 46289 46294 48826 49531 54319 56228 58505 58846 60256 61985 63206 68535 69258 69783 70150 70248 70681 72225 72365 74141 76512 78381 78481 79772 80269 82198 84883 84906 85421 77412 87580 88083 88215 89000 93313 94179 96594 95449 103070 103776 106998 105084 106678 106751 107023 108274.

A többi kihuzott számok 200 koronát nyertek.

x **Mindenki tudja**, hogy a Mauthner féle impregnált takarmányrepamag a legnagyobb terméstadja, hogy konyhakerti magvaiból a legjobb főzelék és zöldség terem és hogy virágmagvaiból fakad a legszebb virág. Ezért a Mauthner-féle magvak a legjobbak, készletei a legnagyobbak és árai igen olcsók.

— **Pihenő nap.** A derék mentőknek, akik oly önzetlenül teljesitik nehéz feladatukat, tegnap este óta ma délig egy kivonulásuk sem volt. Nem szólalt meg a telefon, az utcákon nem robogott a csengetyűs mentőkocsi, ami mind azt jelenti, hogy tegnap este óta nem történt semmiféle baleset a fővárosban. Örömünkre szolgál regisztrálni ezt a körülményt, mely egy kis pihenőt biztositott a mindig sokat zaklatott mentőknek.

—

x **Gézsa créme** hölgeink legkedveltebb és leghasználtabb arckréme. Egy tégely ára 90 fillér. Kapható kizárólag **Watterich Arnold** illatszer-nagykereskedőnél Budapest, VII. Dohány-utca 5 Alapittatott 1869-ben. Kitüntetetett 8 éremmel és számtalan elismerő oklevéllel.

x **Ingyen és bérmentve** kap mindenki egy kezelési könyvecskét, melyből bárki is képes hideg uton minden készülék nélkül még a legkisebb mennyiségben is likőröket és rumot az országszerte ismert áromáimmal előállitani. **Watterich Arnold**, Budapest VII. Dohány-utca 5. Alapittatott 1869-ben Kitüntettetett 8 éremmel és számtalan elismert oklevélel.

x **A szinügyi bizottság** figyelmét felhivjuk **Linhardt** szinházi festőre, a ki szép munka és olcsó árainál fogva a rossz diszleteket átfesthetné vagy javithatná.

Arcbőr és kezek ápolására ne használjon mást, mint a *Fortuna-crémet*. Egy tégely **1 kor.** Hozzávaló szappan **80 fillér**. Teljesen ártalmatlan! **A megfagyott testrészek** viszketése, metelitis és fájdalmas, mely ellen az egyedül biztos gyógyhatásu szer a *Halifax fagybalzsam*. Ára 1 korona. **Főtájást,** mely bármitől ered is, rövid pár perc alatt meggyógyit a *„Fortuna Migrain-Pastilla“*. Egy darab **30** fillér, 6 darab **1** korona **50** fillér, 12 darab **2** korona **80** fillér. Kapható **Schuberth Arnold** gyógytárában, Budapest, VII., Csengery- és Dobutca sarok

HIREK MINDENFELŐL.

— **A vámtarifák.** Krisztiániából távirják: A storthing tegnapi ülésén azt kérdezték a pénzügyminisztertől, mikor lehetne a maximális vámtarifákat megalkotni, melyre Németországgal és Oroszországgal való esetleges külön egyezmények szempontjából szükség van. Sunde pénzügyminiszter azt válaszolta, hogy ilyen vámtarifát már kidolgoztak és a tervezet most a belügyminiszteriumban van. Reméli, hogy lehetséges lesz a javaslatot még ebben az ülésszakban benyujtani.

— **Gross Wien.** A bécsi lapok jelentik: Floritzdorfnak és a körülötte lévő községeknek Bécscsel való egyesitése tárgyában a tegnapi tanácskozáson a kormány képviselője kijelentette, hogy a kormány egyetlen egyet sem hajlandó teljesiteni azok közül a feltételek közül amelyeket Bécs városa szabott. Minthogy ilyen körülmények között a tárgyalás folytatására gondolni sem lehetett, a község képviselői elhagyták a termet.

—

x **Benzin és gázmotorok** kiváló minőségben a budapesti malomépitészet és tégygyár Podvinecz és Heisler czég gyárt, melyek gazdaságos működésük a könnyü kezelésük által minél nagyobb körben terjednek és általános kedveltségnek örvendenek, mivel a közönség belátja, hogy az idegenből beözönlő áruval szemben a haza ipart kell támogatni, mimellett minden egyes hasznát is látja, minthogy ezen hazai czég motorjai, bár mind a tekintetben sikesen versenyeznek a külföldi gyártmánnyal annál sokkal olcsóbbak mivel vámot, fuvart nem kell viselniök.

x **Árjegyzők.** Brucker Adolf papirkereskedéséből. Budapest, IX. kerület Mester-utca 25. sz., fiókja V. kerület Váci-ut 70. sz. — Husvéti képeslapok 100 drb finom próselt képeslap 60 kr. 100 drb selyemmel koloritozva 75 kr. 100 drb fekete nyomásu kézi festéssel szinezve 1 frt 70 kr. Finom csontszinü levélpapir és boritók vizvonással 50 papir és 50 boritók 25 kr. Üzleti könyvecskék kor. fill. vonalzással jó papirból, keemény táblával mészárosoknak és henteseknek nagyon alkalmas. 100 drb 16 lappal 1 frt 50 kr, 100 drb 24 lappal 2 frt, 100 drb vászonkötéssel 60 lappal 10 frt. A legkisebb rendelést is ebben az árban szállitom. Ezek az árak ab Budapest értendők, postadi hozzá lesz számitva, a pénz előre beküldendő vagy pedig utánvét mellett 25 kr. levélbélyeg beküldése ellenében küldök teljes mintakollekciót posta dijmentesen

x **Az általánosan ismert** hirnévnek örvendő Seifert Henrik és fiai tekeasztal gyárosok cs. és kir. udvari szállitók Budapest, VIII. Dob-utca 90. a jégszekrény gyártást is üzemük körébe felvették és ezekkel már eddig is éppen oly jó hirnevet vivtak ki magukuak, mint tekeasztalaikkal és igy ezen gyártmányaikat igy a nagyközönségnek bátran ajánlhatju.

REGÉNY.

Társadalmi küzdelem.

KREDETI BÜNÜGYI REGÉNY.

Irta:

ILOSVAI HUGÓ.

Minden jog fentartva.

Az ablak azonnal megnyilt és egy öreg ember dugta ki rajta fejét.

— Ki az? — kérdezte.

— Jövevény! — felelte az érkezett, ugy a hogyan a minap a bejelentő feladást szomszédjától hallotta.

— Mit akar?

— A feketék főnökével beszélni.

— Ezt nem értem. Itt nincsenek feketék.

— Akkor to engedj be, magam vagyok az.

Az öreg erre becsapta az ablakot.

Öt perccel később a szoba sötét lett.

A szegény embernek a csikorgó hidegben közel tél óráig kellett kivül várakoznia, de bár ami kevés vére volt, még az is csaknem meglagyott, nyugodtan kitartott és várt, mert tudta, hogy ez is egyike a feketék óvó-intézkedéseinek.

(Folyt köv.)

KERPEL-féle

Kézfinomitó

folyadék

a durva és felrepedt kezet

3 nap alatt

bársonysimává és hófehérré

teszi.

1 üveg ára 60 fillér.

Postai szétküldés:

KERPEL gyógyszertár

BUDAPEST,

Lipót-körut 28 | f.

4 üveg rendelésénél bérmentve.

Tőzsde.

Március 28.

Budapesti gabonatőzsde.

Köttetett: Buza 1903. áprilisra 7·37—7·36. Rozs ápr. 6·51—6·50. Zab ápr. 6·00—5·99. Tengeri máj. 5·16—5·17. Repce aug. 11·90—12.—.

Budapesti értéktőzsde.

Előtőzsdén köttetett: Osztrák hitelrészv. 687·50.— Magyar hitelrészvény 748.— Magyar 4 százalékos aranyjáradék 121.25. Magyar koronajáradék 99.55.— Leszámitoló bank 468.—. Jelzálogbank 529.—. —.—. Rimamurányi vasmü 485.50— Osztrák-magyar államvasut részvény 693.— Déli vasut 46.50. Német birodalmi márka 117.15. Villamos vasut 818.—. Budapesti közuti vasut 618.—

Bécsi értéktőzsde.

Előtőzsdén köttetett: Osztrák hitelintézeti részvény 687.75. Magyar hitelbank részv. 748.50 Osztrák-magyar államvasuti részv. 692.—. Union bank részvény 536.—. Osztr. koronajáradék 101.10. Angol-osztrák bank 274.— 20 frankos arany 19.08. Déli vasut 51.— 4 százalékos magyar aranyjáradék 121.45. Magyar koronajáradék 99.50. Német bankjegy 117.15.

—

— **Kőszvágóhidi sertésvásár.** (Hivatalos jelentés déli 12 órakor.) Tegnapról maradt 160 darab. Ma érkezett 591 darab. — Déli 12 óráig eladtak 350 darabot. Mai árak: Öreg sertés elsőrendü 106 korona, másodrendü 000—106 kor, selejtezett áru 92 kor. Fiatal sertés, nehéz 116—122 korona, Középsulyu 112—118 kor., könnyük, 102—112 kor., hussertés, süldő 92—96 kor. 100 kilogrammonkint élősulyban

A Balassa-féle valódi angol

UGORKATEJ

arany éremmel kitüntetve Párisban és Bécsben, az egyedüli feltétlen biztos hatásu szépitőszer, amely azonnal eltávolit szeplőt, májfoltot és mindenféle tisztátalanságot az arcról, annak gyönyörü üdeséget, fiatalságot kölcsönöz. Valódi angol minőségben kapható **BALASSA KORNÉL** gyógyszertárában **Temesvárt**, ahova minden postai rendelés intézendő. — Raktár Budapesten: **Török gyógyszertárában** Király-utca 12., Andrássy-ut 26. Kapható minden gyógyszertárban is. Óvakodjunk az utánzatoktól és figyeljünk, hogy minden üvegen a „Balassa“ név látható legyen. — Egy üveg ára 2 korona. Valódi angol ugorka csappan 1 korona, pouder 1.20 és 2 korona.

Legjobb motor, kevés benzin-fogyasztás.

6000-nél több működik, 1—50 lóerőig.



Benzin-motor ér lokomobil villamos gyujtóval, legegyszerübb kezelésüek, bárhol engedély nélkül használhatók, cséplőkkel egybekötve mindenkor tisztában láthatói a gőz és motortelepen:

Hasenauer Ottó Budapest,

VI., Negymező utcza 43.

Teljes jótállás. Kedvező fizetési feltétel.

Légszesz- és villamos

CSILLÁR

raktár a legmodernebb elismert kitünő minőségben

aránytalanul leszállitott árak mellett

Krausz Béla

csillárberendezési üzlet

VI., Andrássy-ut 14. sz.

Raktár és műhely: **Révai-u. II. szám. Háromkaru bronzcsillárok 15 frttól, kétkaruak 14 frinttól.**

Jobb és megbizhatóbb

magvakat

olcsóbban sehol sem kapni, mint

Fábián Béla

magkereskedésében

Budapest, IX., Üllői-ut 73|B.

Árjegyzéket kérjünk.

Igen sok gyomorbajos

Ezreknek ismét visszanyert egészségét a hires

„Stomachicon“

gyomor- és emésztőpornak, a mely — amit számos elismerő levél is bizonyit — a legrövidebb idő alatt kigyógyit mindenféle, sőt idült gyomorbajt is, ugymint: gyomorcatarust, gyomorlájást, gyomorégést, fölösleges gyömörsavat, felbüfögést, rossz szájizt, rossz emésztést, hányingert, étvágytalanságot, valamint minden a rossz gyomortól származó fejfájást is. — **Egy doboz ára 2 korona.**

A legkellemesebb használó a Lukács-féle „Cascara-tabletták“, mert görcsöket nem idéznek elő, hatásuk pedig biztos. **Ára 1 dobozuak 60 fillér.**

Szétküldési főraktár: **Lukács Zsigmond gyógyszertára, Ujvidék.** — Budapesti főraktár: **Török József gyógyszertára.**

A Neustädter-féle gyógykenőcs

biztos és kipróbált szer, mindennemű gyuladások, sebek, daganatok gyógyítására. Kitünő eredménnyel alkalmazható mindennemű megsértések szurás, harapás, vágás, égés által támadt sebek, fekélyek pokolvar, vérkiütések, lábszársebek, fagydaganatok, gennyes sebek ellen fájdalomcsillapitólag különösen kelésoknél gyorsabban hatásosabb.



Alkalmazási módja: kenőcsöttiszta puna vászondarabkára kenjük és rátésszük a beteg testrészre és a szükséghez képest 1-6 óránként megujitjuk.

Bevásárlásnál kérjünk mindig „Neustädter-féle gyógykenőcsöt" és arra kell figyelni a fedő dobozban levő üvegszelence fedő, egyemmel és aláirásommal legyen ellátva.

Egy üvegszelence ára 70 fillér.
Egy nagy szelence ára 2 kor.

Kapható minden gyógyszertárban, Budapesten Török József VI., Király-utca 12., Török Sándor VI, Andrássy-ut 26. és a készitőnél

Neustädter E.
„Óranggyal" gyógytárában
Brassó, Buza-sor 7.

A legjobb
legmegbizhatóbb
gazdasági kertivetemény
és
virágmagvak

csakis (a volt **Nöthing**-féle 23 év óta fennállott) most

GOMBÁS JENŐ

ujonnan berendezett **elsőrangu**
magkereskedésében
Budapesten,
Kálvin-tér 9. sz. szerezhetők be.
Arjegyzék kivánatra ingyen és bérmentve.

Előkerités.

Május végén a teljes elkerités elkészülő árokon, kulcsosan zárandó gördülőkapuval ellátva, ezennel szerződésileg átvétetik. Erre vonatkozó árajánlatok ezen sor végére irandók, a kivitel pedig a legolcsóbban fog eszközöltetni.

Nagy Gábor Nagy-Kikinda.
u. p. Szikincsymád

Szt. Lukácsfürdő

Gőz- és nyári gyógyfürdő.

„Kristály-forrás"

Pécsi quarglit
a legjobb minőségben 1 ládát, amely 4—5 schockot tartalmaz, schockonkint 1 koronáért ajánl a
Pécsi pogácsasajt-gyára
PÉCS,
Baza-Malomi-ut 4. sz.

Kristály-vászon

törv. védve 17051. szám alatt. Finom


fehérü szövésü, mindenféle fehérneműhöz alkalmas, 1 vég 23 mtr, 84 cm. széles frt 7.75

Creas-vaszon, fehéritett finom minőség 1 vég 23 m. 82 cm. széles . 4.75

Háztartási vaszon, fehéritett fin. szövésü kitünő minőség, 1 vég 23 mtr. 84 cm. széles 5.95

Erzsebet királyné vaszon, legjobb és legismertebb minőség fehérneműcknek 1 vég 23 mtr. 84 cm. széles 6.95

Kárpáti lepedő-vaszon, varrás nélkül, kitünő minőség 1 vég 14 mtr. 150 cm. széles 6.50

Madapolan-chiffon, jó minőségü gyermek-fehérneműekre alkalmas, 1 vég 23 méter 84 cm. széles 5.75

Házi chiffon, igen jó minőség házi ruhákra alkalmas 1 vég 23 m. 84 cm. sz. 6.25

Damast, ágyruhára, virágos vagy csikos minta, 1 vég 23 méter 6.50

Nanking, ágyhuzatra, kitünő minőség, crém vagy piros szinben, 1 vég 23 mtr 5.75

Szepessegi damast asztal-keszlet kitünő minőség, 6 személyre 7.95

Damast-kavéskeszlet, á jour, különböző szinben, 6 szem. 2.50

Damast-törülközők, szepességi, a legjobb minőség 12 db frt 3.95

AUER IGNACZ FIA

vászon- és fehérneműáruk gyári raktára
BUDAPEST, VI., Kerepesi-ut 10.
10 forinton felüli megrendelések bérmentve.
Vásznakból nagy mintagyüjtemény, valamint fehérneműekről árjegyzék ingyen és bérmentve.

Alapittatott 1830-ban.

Saját készitményü férfiruha-árruház
GOMBÁS GYULA
férfiszabó

Sacco-öltöny . . 12 frt
Felöltő . . . . 10 „
Dubié Raglan . . 12 „
Ulster és Derby 12 „
Vizhatlan (gummi) felöltő . . . . 12 „
Nadrág . . . . 4 „
Jaquet-öltöny . . 20 „
tolipob

Salon-öltöny . . 25 frt
Ferencz József-öltöny . . . . 25 „
Smoking-öltöny . 20 „
Frakk-öltöny . . 30 „
Pique-mellény . 3 „
Finöltöny . . . 6 „
Gyermeköltöny . 4 „
tolipob

Dus választék piquet- és szövetmellényekben. Budapest, Kossuth Lajos-utcza 13. sz., (az Udvari-kávéház mellett).

Mértékszerinti megrendelésekre csakis kiváló jóminőségü **honi** és **angol szöveteket** tartok raktáron.

Mintákat kivánatra bérmentve küldök.

A szigoruan szabott ár minden darabon látható. Vidéki megrendelések pontosan és lelkiismeretesen eszközöltetnek.

Budapesti
maloműpiteszet és gépgyár

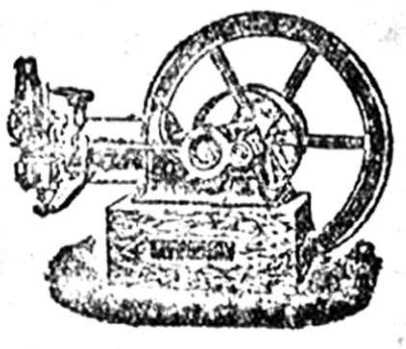

Podvinecz és Heisler

BUDAPEST, Váci-ut 141.
Gyárt: **Benzinmotorokat** és **Benzin-motor lokomobilokat** szelep-, vezérnyművel 2—80 lóerőig.
Megbizható képviselők kerestetnek.

Sehol jobb és olcsóbb cipő nem kapható, mint a

Szatmári-féle cipőüzletben

BUDAPEST,
VI., Király-utcza 98|b.
Csak kizárólag saját készitményü raktár

uri-, női- s gyermek-cipőkben

a legjutányosabb árak mellett.



Az arakból kiemelendők: Férfi-cipők 3 forinttól 4.50 ig. Női cipők 2.80 tól 3.50-ig. Lányka-cipők 1.60-tól 2.50-ig. Gyermek-cipők 1.20-tól 2.— ig. Vidéki rendeléseknél elegendő a talp hosszát beküldeni.



Páduai Szent Antal
mell-cukorkái

kellemes nyálkaoldó hatásunk köhögés, rekedtség és minden hurutos bántalom ellen
Egy doboz ára 60 fillér.
Készili:
Hazslinszky I.
gyógyszerész
Budapest, X. k., Liget-tér.

Kapható a gyógyszertárakban és a droguaüzletekben.

Ifj. KOTZO PAL

gazdasági gépraktár
Budapest, Lipót-körut 10.

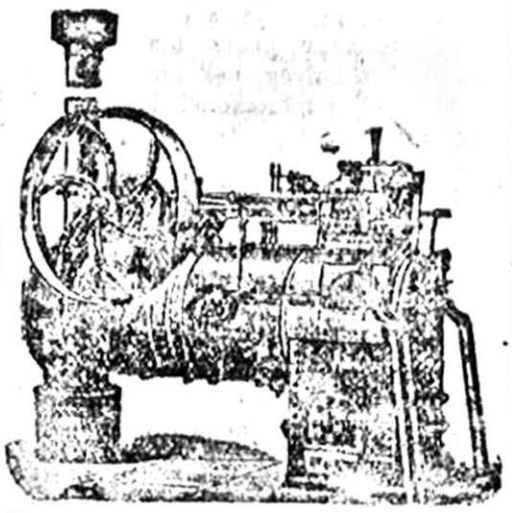

Ajánlja: GARRETT A. és fiai-féle „COMPOUND" gőzmozdonyait, fél-tabil és stabil alakban üzemek más gépekkel viszonyitva 40 százalék tüzelő anyag megtakaritással dolgoznak.

3—10 lóereju gőzcséplő készleteket, minden fajtáju lovas-cséplő készleteket vető és arató gépeket.

Minden más gazdasági gépek nagy választékban. Kedvező fizetési feltételek.

Elvállal malomberendezéseket.
Árjegyzék ingyen és bérmentve.

Megjelent az uj árjegyzék!

Valódi
FRANCZIA, ANGOL és AMERIKAI
különlegességekről.

Neoschil Alajos

utóda
BENEDEK FRIGYES
BUDAPEST,
IV. ker., Váczi-utcza 2. szám.

Az uj árjegyzéket zárt borítékban bérmentve küldöm.

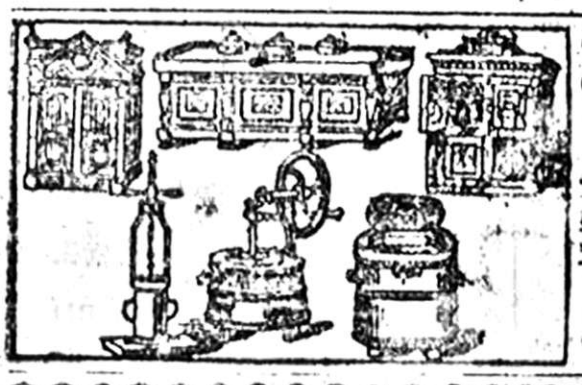

Seifert Henrik és fiai

Budapest, Dob-utcza 90.

cs. és kir. szabadalmazott jégszekrénygyárosok. Ajánljak legujabb és legjobb szerkezetü jéggel hülhető szekrényeiket a legjutányosabb árban.

Árjegyzékkel díjmentesen szolgálunk.

Versenyszabóság!!

Budapest, Teréz-körut 39., (Szondy-utcza sarkán) készit elegáns **férfiöltönyt** vagy **felöltőt** tiszta gyapjuszövetből mérték szerint

12—15 és 18 forintért

Kivánatra mintákat házhoz küld vidékre is. A szövetminőség és jó munka r szavatolok. Tisztelettel:

Weiss Samu.

Férfiakat, nőket

egyaránt érdekel, hogy a **„Catechu-injectio"** egyedüli szer a legnakacsabb hugycső- és fehérfolyásoknál fényesen tanusitják ezt a hálalevelek ezrei. Egy üveg uraknak 2 korona, nőknek 2.10 kor. Csak Gyarmati-féle Catechu-injectiót fogadjunk el. Postai szétküldés:

Városi gyógyszertár a „Szent-Háromság"-hoz
BAJA, Fő-utcza 371. sz.

Nyomatott a tulajdonos „Hirlapterjesztő Vállalat" körforgógépén. (Czeiner Jenő.) Felelős: Székely Viktor

II. évfolyam 89. sz. Nagy-Kanizsa, 1903. hétfő március 30. Egyes száma 2 fillér.

NAGYKANIZSAI FRISS UJSÁG

Előfizetési ára:
Helyben házhoz hozva egy hóra 60 fillér. ∴ ∴ ∴
Vidékre póstai küldéssel egy hóra 1 korona 20 fillér.

Kiadó tulajdonosok: Krausz és Farkas.
Szerkesztőség és kiadóhivatal: Krausz és Farkas papirkereskedése.

Felelős szerkesztő: ILOSVA HUGO.

Megjelenik naponta korán reggel.
Nyomatott a „Nagykanizsai Friss Ujság" szerződés nyomdájában.

Felfedezett gyilkosság.

MUZEUM SÁRA

Ellenségek között.

Nem mulik nap, hogy a magyarságot, Magyarországot valamely oldalról ripők támadás ne érje. És mig még itthon is, az ország szivében tüzzel-vassal, minden áron megvédelmezik ami az ellenségé, addig se itthon, se a külföldön nem törődik senki, de senki sem velünk, szidhatnak, rágalmazhatnak bennünket ameddig tetszik s rughat rajtunk a legelső miniszterelnöktől a legutolsó ripőkig, vagy ha tetszik, megcserélt alakban kifejezve, rughat rajtunk az, akinek jól esik.

Itthon megrökönyödnek, mikor egy bizonyos nótát nem szivesen hallgatunk, annyira nem szivesen, hogy ki is fütyüljük néha, amin bizony, tekintettel arra, hogy igen sokan hóhérnótának nevezik ezt a nótát minálunk, épenséggel nem lehet csodálkozni.

Ha a német szó ránkerőszakolása ellen egy kicsikét, egészen halkan tiltakozunk, összeröffen Németország és Ausztria egész sajtója, sőt nekünk rontanak a mi véreink itthon is.

Itt voltak a minap a zágrábi ripőkségek; nem voltak elsők és hogy nem az utolsók, bizonyiték erre, hogy a zágrábi magyaroknak még tegnap is kellett miattuk pirulni.

Kaptunk-e elégtételt? Történt-e valami, hogy az ilyen tüntetéseket megakadályozzák? Volt-e a rendőrség csak egyszer is olyan erélyes, amilyen a m. kir. államrendőrség a saját véreinkkel szemben szokott tenni, mikor a Kossuth Lajost gyászolják Budapesten?

Ugy-e, hogy nem.

Akkor aztán ne csodálkozzunk, ha távol tőlünk, megtörténik az, ami a minap megtörtént Amerikában.

Az Amerikánszkó Szlovenszke Noviny, egy kis piszkos tótlap, abból az alkalomból, hogy a magyar nemzet zászlóval ajáudékozta meg Amerikába kivándorolt véreit, imigyen ir;

A tótok nevetnek a kutyafejü mongolok támadásai felett, de a magyarokkal szemben a tótoknak is megvan a maguk fegyvere s ez az ő szavuknak igazsága — Harcolunk s nem fogunk megszünni harcolni, hogy az egész müvelt világnak bemutassuk azt a magyar loyalitást. — Meglátják majd polgártársaink, hogy micsoda nyomoralt teremtmények, micsoda szédelgónk ami allenségeink Mi magunknak egy fegyvert hagyunk meg azok ellen, akik szivják ami vérünket, akik a mi zsirunkon élösködnek, akik verejtékünkből gazdagodnak, s ez a megvetés fegyvere.

Minden magyart kerülni fog minden fajához hü tót, legyen az bárminő iparos vagy kereskedő s nem megy az olyan fajához hütlen tóthoz sem, aki magasztalni meri a magyar zászlót. Testvérek, eljük ezen fegyverrel nyiltan és bátran s meglátjátok, hogy hagyja el a kevélység a sok büszke hazafiaskodót, mint hül le lelkesedésök. Temessük el élve ezt a csöcseléket és érezlessük vele, hogy a nadálok nem hizhatnak vérünkön s emellett sértegessék szent érzelmeinket, kinevessék magasztos törekvéseinket. Tót egyletek! Kivétel nélkül adjatok ily értelmü utasitásokat tagjaitoknak: hogy bátran éljenek e fegyverekkel nemzetünk gyilkosaival, meggyalázóival szemben.

Nem kell fizetésrendezés.

A soká várt fizetésrendezés alaposan csütörtököt mondott.

Nem kell senkinek, de senkinek azok közül, kiknek fizetését rendezni akarják.

Egymás után tiltakoznak a fizetésrendezés, tehát u. n. „javitás" ellen a különféle tisztviselők.

Most egy budapesti albiró egészen uj hangon szólal meg a budapesti birák érdekében, azt hangoztatja, hogy „ne legyen fizetésrendezés", mert ha a javasolt értelmében megiesz, akkor az aljegyzők, jegyzők, albirák és birák az első öt esztendőben nagy kárt szenvednek.

Mikor pedig azzal a kivánsággal áll elő, hogy ne legyen fizetésrendezés, a következő számitást mutatja be:

1. Az aljegyzőt eddig kinevezték 2100 kor. javadalmazással, két év mulva 2300 koronát ért el; most kinevezik 2000 kor. összjavadalmazással, négy év mulva ér el 2200 koronát.

Tényleges vesztesége tehál 4 év alatt 800 korona.

2. A jegyzőt eddig kinevezték 2600 kor. összjavadalmazással, két hó mulva 2800 koronát, ujabb 8 hó alatt 3000 koronát ér el; most kinevezik 2700 korona összjavadalmazással, 4 év mulva pedig 2900 koronát ér el.

Tényleges vesztesége tehát 4 év alatt 950 korona.

3. Az albirót eddig kinevezték 3600 korona összjavadalmazással két év mulva 3800 koronát, további 3 év mulva pedig 4000 koronát ért el; most majd kinevezik 3400 korona összjavadalmazással s négy év mulva ér el 3700 koronát.

Tényleges vesztesége tehát 4 év alatt 1200 korona s minden további évben ujabb 400 korona.

4. A törvényszéki birót eddig kinevezték 5000 korona összjavadalmazással. 3—5 év mulva 5400 koronát ért el: most kinevezik 4600 korona összjavadalmazással s öt év mulva ér el 5000 koronát.

Tényleges vesztesége tehát 5 év alatt 2400 korona.

Vámemelés mindenfelé.

Németország rendkivüli vámemelései, melyek uj autonom zámtarifájában érvényre jutnak, mint előre látható volt, a többi országokat hasonló intézkedésre birják. Magyarország és Ausztria már megfeleltek az uj tarifájukkal. Most pedig Bulgária és a Skandináv országok parlamentjei elé terjesztettek olyan törvényjavaslatokat, amelyekkel a vámokat jelentékenyen fel akarják emelni.

A bolgar uj vámtarifa azonban nemcsak Nemetország ellen irányul, hanem Magyarország és Ausztria ellen is. Alig van olyan cikk, melyet Bulgária Magyarországból és Ausztriából importálni kényteien, hogy annak vamtételét az uj vámtarifában jelentékenyen fel nem emelnék, némelyikét az eddigi tétel többszörösére. Alacsony vámtételeket csakis azokra a beviteli cikkekre hagynak meg továbbra is, amelyek Bulgária zsenge iparának fejlesztéséhez szükségesek. Az uj tarifa ehhez képest természetesen jelentékenyen meg is bővült. Mig ugyanis az eddigi tarifa 14 osztályból és összesen 73 tarifatételből áll, az uj tarifatervezetnek 32 osztálya van 548 tétellel.

A most érvényben levő bolgár vámtarifa kevés kivétellel csépa értékvámokból áll. Az uj tarifatervezetben ettől a rendszertől eltérően majdnem kizárólag specifikus vámokat állapitottak meg. A bolgár kormány ezt azzal indokolja, hogy a kereskedelmet meg akarja szabaditani az érték szerint való elvámolás kellemetlenségeitől, azért kellett neki specifikus vámokat tartalmazó tarifát szerkesztenie, a melynek alapján kereskedelmi szerződéseket szándékozik kötni.

Az uj tarifában a bolgár kormány nemcsak gyermekcipőben járó ipara számára igyekszik erős védelmet biztositani, hanem mezőgazdasága számára is; számos mezőgazdasági termény vámját emelte fel e célból szintén, hogy a külföldi termények inváziójat megakadályozza.

Krisztiániából érkezett hir szerint a storthing vamügyi bizottsága é sz egsor iparcikknek a vámját javasolja a tetemesen felemelni.

Ez a vámemelés azonban minket kevésbbé érint, mert csupa olyan iparcikkre vonatkozik, amelyből Magyarország vajmi keveset exportál Norvégiába.

A hol a gonosztevők az urak.

A Kölnische Zeitung levelezője, a ki most Mandsériát utazza be, azt irja, hogy a mandsu vasut mentén elterülő óriási sivár vidék egyhangusságába csak a keletszibériai ezredek s a mandsu vasut őrizetére rendelt védőcsapatok hoznak némi élénkséget.

Az állomások sáncokkal, bástyákkal és lőrésekkel megerősitett helyek, hogy szükség esetén a hivatalnokok és a vasut alkalmazottai meghuzódhassanak a falon belül.

Mert Mandsuország olyan megbizhatatlan ország, hogy esetleg még egyszer fegyverrel kell meghódoltatni s erre való nézve nagyon tanácsos védelmi helyekről gondoskodni.

Mihelyest a vonat egy ilyen megerősitett állomásba belut, nyomban megjelenik néhány kozák és a keletszibériai brigádhoz tartozo katona, puskával és karddal. Esténkint még a szuronyt feltesznek s a revolvert is felcsatolják.

Mikor a vonat megáll, a kerekek, a kazánt, a csapokat, a tengelyeket ez a felfegyverzett katonák vizsgálják me De még a hivatalnokok, a mérnökö távirótisztek, váltóőrök is fülig fel vá nak fegyverezve, sőt még az állomá főnök is, aki gyönge fütytyel ad jelet vonat indulására s aki éppen nem rödik a menetrenddel, karabélyt visel hátán, mintha a vonat elindulása utá nyomban vadászni menne.

Érdekes, hogy Mandzsuriákan, éppe ott a legveszedelmesebb az állapot, ah legsürübb a lakosság, mely nagyobbár deszámüzött, kinai gonosztevőkből, ka landorokból s egyébb salakból verődö össze. Ehhez járult még az is, hog ezelőtt ötven évvel aranytartalmu telé reket fedeztek fel Mandzsuriban s rá jöttek arra is, hogy a dsöndszög gyökér, mely nélkül kinai orvos el nem lehet, s melyből Kina hihetetlen mennyiséget fogyaszt évenkint, roppant nagy mennyiségben tenyészik itt.

Ez s az oroszok vasuti s egyéb vállalatai nagy csöportokban csalogatta ide a kinai kalandorokat, a kikből a rabló Kung-ku-dzek (az oroszoknál: kunguzok, az europai iróknál: tunguzok) hordái keletkeztek s a kik most is veszélyeztetik a közbiztonságot, az orosz helyőrségek daccára.

A Mandsuria fővárosához, Mukdenhez legközelebb eső állomás csak 15 kilométernyire van.

A fő országuton meglehetősen élénk a közlekedés s ennek dacára nem mulik el nap, hogy a tunguzok a főváros közvetlen közelében el ne követnének egy rablást vagy gyilkosságot.

Harcias menyasszonyok

Régi időkből maradt a szokás a görög parasztnép körében, hogy rövid idővel az esküvő előtt kivonulnak a menyasszonyok a falu elé, hogy egy forrásból vizet meritsenek. Ezzel a vízzel gyurják az esküvői kenyeret. Kálinoi faluból a minap tizenkét szép leány, valamennyi menyasszony, vonult ki a forráshoz. A vőlegények egy legényt biztak meg, hogy kisérje a lányokat. Ez meg is felelt a megbizatásnak, de nagy vigyázatlanságokat követett el. Egy pisztolyt sütött el ősi szokás szerint, amelylyel a forrást üdvözölte. A darranásra néhány csendőr érkezett a helyszinére és le akarta tartóztatni a legényt, mert a lövés zajával ijedelmet okozott. A legénynek sikerült megszöknie, mire a csendőrök a leányok felé fordultak Nagyon udvariasak voltak, sőt udvariasságuk aligha ful nem ment a határon. Mert az erényes menyasszonyokban felébredt a harci kedv. Csakhamar nekiestek a csendőr uraknak; elvették a fegyvereiket és meg is szalasztották a csend vitéz őreit. Azután a zsákmány gyanánt elvett puskákat diadallal vitték a faluba. A rendőrprefektus hirét vévé a dolognak, ékteten haragra lobbant, megparancsolta a legényeknek, hogy ha tőrik-szakad: szerezzék vissza az elkobzott fegyvereket. Meg is szállták a vitézek a menyasszonyok házát s miután sikerült nekik az olajkancsókat és vajbönöket feltorgatni, elotartóztatták a lányokat és vitték őket a csendőrségre, ahol még ma is a börtönökben ülnek.

Felfedezett gyilkosság.

Egy régen körözött rávasz rablógyilkost sikerült kézrekeritenie a bukaresti rendőrségnek.

Még február elején történt — irja bukaresti tudósitónk — hogy a Teatrul Național melletti utcában lakó Strachinescu Agapiát, a gazdaságáról hires öreg asszonyt, fényes nappal meggyilkolták és kirabolták. Az elvetemedett rablógyilkosság hire Romániában nagy felháborodást keltett és hajszát inditottak a gonoszlelkü tettes után.

Azonban nem birtak nyomára akadni. Elfogtak gyanus egyéneket Braziliában, Galatiban, Jassiban, de a vallatás során mindig kiderült, hogy egyik sem az igazi tettes. Sőt Budapesten és más világvárosokban is kutatták Strachinescu Agapia gyilkosát, de nem sikerült kézre keriteni. Hétfőn végre hurokra került a gonosztevő Bukarest közelében levő Bolintin község ben.

A gyilkost Cojocaru Atanasienek hivják. Tettét nem akarta bevallani, de a vizsgálóbiró levitette áldozatának holttestéhez, melyet február óta a bukaresti morgue egyik pincéjében jégbehütve őriztek.

Az áldozat láttára Cojocariu megtört és töredelmes vallomást tett. Az elrabolt tárgyakról azt mondta, hogy elfogatása előtt mindent megsemmisitett. Cojocariu Atanásio George a megölt asszony egyik régebbi cselédjének az apja.

Leánya mesélte neki, hogy asszonyának sok pénze van s eltökélte magában hogy meg fogja lopni. Tettét rossz időben akarta végrehajtani. Strachinescé Agapia épen otthon volt s a gonosz szándéku ember kénytelen volt dulakodni vele. Verekedés közben fojtotta meg s aztán magával vitte 1000.000 franknyi készpénzt és értékpapirost.

A vizsgálatot Mumuianu biró vezeti. Tegnapelőtt házkutatást rendeztek a tettes lakásán, mely alkalommal az udvar egyik sarkán egy hét centiméter mély gödröcskében 66.000 franknyi értékpapirost találtak.

Abban a pillanatban, midőn egy börtönőr az értéket kiemelte, Mumuianu pedig föléje hajolva ellenőrizte, Cojocariu egy mellette levő rudat emelt fel és fejbe akarta vágni a vizsgálóbirót, de 2 rendőr ebben meggátolta.

Találtak még 2880 frankot, három aranyórát, két gyémántgyürüt, egy aranyláncos medaillonnal, egy nyakéket és néhány ezüstevő-eszközt.

Különös, hogy a rablógyilkos két fiának tegnap óta nyoma veszett. Azt hiszik, hogy apjuk cinkostársai. Most ezeket is keresi a rendőrség.

A hasis élvezés.

Mihájlovits Béla tanár, ki hosszabb ideig tartózkodott Perzsiában, érdekes adatokat közöl most a „Földrajzi Közlemények"-ben arról, hogy milyen nagy mértékben el van terjedve Perzsiában a hasis élvezése.

— Perzsiában, a kender őshazájában — irja — épp ugy, mint egész Ázsiában feltalálható s kis utánjárással mesterségesen is tenyészthető egy növényfaj, mely hasonlit a nálunk található kenderhez — tulajdonképpen azonban ennek csak elfajzása — s melyet a perzsa sah-dánen-nek (sah-magnak) nevez. Tudományos neve különben: Cannabis Indica (indiai kender.)

Ennek a leveleit nevezik csersz-nek, vagy általánosabban hasis-nak (másképp melak-nak), mig a növény kivonatát, az abból készitett golyócskákat beng (vagy bang, gnazd) néven ismerik.

Végre előfordul a bengolaj is, mely az őrült hasisnak tejjel való keverésből készül. (Tulajdonképpen hasis az a gyanta, melyet a növény magvasának teteje izzad ki s melyet magérlelés előtt szednek össze, mig a beng a magvazásnak indult termő füzér felső része.)

A hasist mindig pipázás közben, rendesen leveleinek a parázson való elégésekor szivják mig a benget tejjel vegyitve iszszák. (Innen az elnevezés: beng evő. A perzsa t. i. nemcsak az ételt, hanem a folyadékot, sőt a leveget is eszi.) Ebből következik, hogy az előbbi mód szerint való élvezésnél a kábultság gyorsabban megy végbe, de nem is tart olyan sokáig, s nem is teszi ugy tönkre a szervezetet, mint a beng alakban való elkölté.

Ez az oka annak is, hogy mig a hasist szabadon árulják, addig a benget csak álutakon, titokban lehet megszerezni.

Nyilvános árulása még kismértékben sincs megengedve. Rendesen a dervisek azok, akik Közép-Ázsiából, főleg Afganisztánból belopkodják és alattomban árulgatják.

Ők magák persze legmegátalkodottabb élvezői a pilulának, mint ahogy leghivatásosabb tenyésztői is az országban magának a növénynek.

Természetes, hogy igy a figyelőnek ép ők szolgáltatják a legjobb médiumokat, mikor az a narkotikus növények ugy gyors, mint későbbi, az egész szervezetre kiható befolyását rajtuk tanulmányozza.

Az angol követség mellett levő platánfák alatt, Téhéránban csaknem állandóan találhatunk hasis-szivó vagy már mámorba merült alakokat.

Láthatunk ilyeneket a teaviskók előtt is, amint a viz-pipa parázsán elégő hasist szapora pöfékeléssel, guggoló helyzetben, semmi másra nem figyelve — élvezik.

Gyakorlott, s a hasishoz szokott szivót hiába figyelünk bár meddig is, az általunk várt hatás, az elkábulás nem igen fog nála nyilatkozni, mert a hasis csak eleintén okoz nagyobb mérvü izgatottságot, fejfájást, émelygést stb., később hozzászokik a szervezet, sőt épp azért, mert a perzsák meglehetős mérsékletesen szivják abból az általános hitből kifolyólag, hogy ezáltal hangulatuk derültebb, életük vidámabb és hosszabb (szükség esetén bátorságuk nagyobb) lesz, még a legcsekélyebb káros hatás sem észlelhető náluk.

Tekintetük nem révedező, viselkedő cselekedetük egész normális. Másképp van a dolog azokkal, kik mindenáron földöntuli élvezetbe akarnak jutni, tehát, akik tulságba mennek. Milyen irtózatos belső küzdelem, micsoda természetellenes állomképek mehetnek végbe s vonulhatnak végig ezekben az alakokban, mikor még felébredésük után sincsenek tisztában azzal, hogy évben vannak-e, vagy álmodnak, mikor még talpra állva is ittasok módjára düböngnek s kedvetlenül, apátiában merülve vánszorognak tova.

A viziók és hallucinációk minden elképzelhető alakját átálik a hasis tulságos élvezői, s épp azért, mert a róla való leszokás csaknem lehetetlenség. Igen érthető, hogy ily módon a szellemi képesség megzavarodásával a test is hamarosan tönkre megy, s elmennek abba a birodalomba, amelybe életükben természetellenes módon kivánkoztak. A hasis mellett nagy elterjedése van Perzsiában az ópium-nak is. Ha előszeretettel nyul a perzsa a tiltott hasishoz, ugy bátran elmondhatjuk, hogy általánosan használja megengedett ópiumot.

Nemcsak a felnőttek élvezik, hanem sokszor a gyermekek, sőt a csecsemők is kapnak ópium golyócskákat, vagy legalább is édes ópiumoldatot. Opium nélkül tényleg nem is tudja elképzelni a perzsa az életet, olyan az szerinte, mint a föld eső nélkül.

Főrangu pincérek az Ujvilágban.

Az amerikai élclapok állandó a mulatságos figurája a gárdakapitányból vedlett s kilencágu koronával ékeskedő pincér, aki nagyuri grandezzával hordja a yankee petróleumkirályoknak, vállalkozóknak és sertéskereskedőknek a finom ételt és a drága borokat.

Egy európai vendéglős nemrég tüzetesen tanulmányozta az amerikai vendéglő és szállodarendszert s német ember létére honfitársai iránt is érdeklődött, akik könytelen-kelletlen levetették fényes huszár és drag onyosuniformisuka s végső nyomorukban a pincérfrakkot öltötték fel helyette.

— Váltig keresem a főrangu pincéreket — ugymond — de, noha sorra járom a newyorki, chicagoi és sanfranciskói szállodákat, vendéglőket és bar-eket, egyetlenegyggel sem találkoztam.

Csaknem valamennyi pincért megszólitottam, sokan elmondták életük történetét és akadt is közöttük csődbe jutott nemes kereskedő, vállalkozó, iparos, sikkasztó hivatalnok, sőt néptanitó is, de főrangu honfitársaimra sehonnem akadtam.

Vándorlásaim közepette egy volt német professzorral találkoztam. Büszkén viselte pincérfrakkját s kijelentette, hogy most háponként többet keres, mint amennyi tanári gázsija volt.

Végül meglátogattam mr. Fleischmannt a milliomos newyorki péket és vendéglőtulajdonost s a derék öreg ur felvilágositott, hogy az amerikai főrangu pincérekről szóló hir mende-monda csupán.

A pincérnek munkája nehéz és fáradságos s a jó pincér csak hosszu tréning után felelhet meg hivatásának.

A vendéglőbe járó yankeenek nagy igényei vannak s ennek kielégitéséhez páratlan ügyesség és szorgalom szükséges.

Alig képzelhető, hogy egy ilju mágnás, aki nemrég még nagy ur volt, komornyikot tartott, fogaton járt, e követelményeknek meg tud felelni.

Gyakran megpróbáltam, hogy a nyomorral küzködő s New-Yorkban csavargó főrangu honfitársaimon segitsek.

De két évtized óta [illegible] egy oszták mágnás teljesitette ügyben feladatát s ezt is kénytelen voltam [illegible]csapni, mert 2000 dolláromat sikkasztotta el. Azóta nem kisérleteztem főrangu honfitársaimmal s ügyes yankee pincéreket szerződtettem.

A jégkorszak.

A jégkorszak keletkezése régóta foglalkoztatja a geológusokat és a földfizikusokat, anélkül, hogy kielégitő magyarázatát adhatták volna.

A kérdés nem szünt meg érdekes lenni ma sem és minden uj elméletet szivesen olvas az ember, amely a diluviális korszak a tüneményéről fel akar világositani.

Ujabban P. és F. Sarasin svájci tudósok a baseli természettudományi társulatban ismertették elméletüket s a jégkorszak okát földi jelenségekben: meteorológiai és geológiai tényezőkben keresik.

A jégkorszak magyarázatára vonatkozó égi és földi eredetü föltevések mind megegyeznek abban, hogy keletkezésében és fenntartásában az évi hőmérséklet csökkenése és a légköri csapadék nagyobbodása jelentékeny tényező volt.

Azzal is tisztában vannak a buvárok, hogy e tényezők nem lehetnek eddigelé ismeretlen okoknak helyi következményei, hanem ellenkezőleg a tényezőknek az egész földön egyidejüleg kellett érvényesülniök, tehát diluviális jégkorszak ugy következett be, hogy az akkori gleccserek valami okból nagyon megnövekedtek a mainak nagyjából megfelelő tálajukon, minthogy a szárazföld és a eloszlása már akkor is a maival közel egyenlő lehetett.

Abban is megegyeznek a buvárok, hogy a magaslatokon levő jégtömegeknek a völgyekbe való lehatolására elegendő, ha az évi középhőmérséklet átlag 3—4 Celzius fokkal csökken, de egyuttal a nedvesség foka is emelkedik.

Ha a mi Földünk mai középhőmérséklete 6 fokkal csökkenne, a jégkorszak kellő közepében találnók magunkat. Az igazságokra támaszkodva, P. és F. Sarasin azt kutatta, hogy vajjon van-e olyan földi ok, amely az egész föld hőmérsékletét hosszu időre mintegy 4 fokkal csökkentené s egyuttal a levegő nagyobb nedvességét is előidézné.

Szerintök ilyen ok a vulkáni kitörések okozta magas porfelhőkben keresendő.

Állitásuk igazolására hivatkoznak a Krakatoa vulkánnak 1883 évi kitörésére, amelynek következtében igen finom vulkáni pornak hatalmas tömegei jelentékeny magasságban 2—3 évig keletről nyugatra keringték körül a földet, még pedig eleinte csak az egyenlitő, később pedig más szélességi fokok mentén is. E felhők az egyidejüleg a levegőbe jutott viztömegekkel együtt ködlátyolt alkottak, amely az emlékezetes esti és hajnali pirt okozta.

Több megfigyelő tanuskodik arról, hogy e felhők nemcsak az alacsonyan álló, hanem a delelő napot is ugy körülvették, hogy szabad szemmel is meg lehetett figyelni. E vulkáni köd Förster berlini megfigyelő nyilatkozata szerint észrevehetően csökkentette a nap fény- és hősugárzását, amit más megfigyelők is megerősitettek.

Az irodalomból kitünik az is, hogy a levegőben lebegő porszemecskék nagyon kedvezőek a felhő és ködképződésre és igen nagy relativ nedvesség okozói.

Az előadottakból kiderül, hogy már egyetlen egy vulkán kitörése is észrevehető zavart idézett elő 2—3 éven át a trópusok és a mérsékelt égöv területén a fény, a hő és nedvesség eloszlásában.

P. és F. Sarasin föltevése szerint ilyen nagy vulkáni kitörések voltak a pliocén korszak végén és a pleistocén-korszakban, tehát abban az időben, mikor a földön a jégkorszak uralkodott.

A geológiai megfigyelések tanuságai szerint az uj kontinensek peremén ebben az időben tört fel a földből az izzó láva, melynek térbeli eloszlásáról tanuskodik számos, még ma is működő vulkán.

E kitörések roppant hevesek voltak a közeli tenger közrehatása miatt, roppant gőztömegeket vetettek a tőrbe és a kihányt anyagot nagyon finomra porlasztották szét.

Minthogy e kitörések elég gyakoriak voltak és huzamosabb ideig tartottak, könnyen idézhettek elő hőstilyedést. Ezek alapján föl lehet venni, hogy a földet a pliocén-korszak végétől kezdve az egész jégkorszakon át vizgőzzel és gázokkal kevert roppant tömegü eruptiv anyag burkolta körül, amely aztán meggátolta a napsugarak eljutását a földre.

Már pedig, ha a nap tevékenysége hosszabb időn át csökken, a hőmérséklet is természetszerüleg sülyed, ezzel pedig egyidejüleg gyarapszik a nedvesség és a csapadék mennyisége, aminek aztán a megfelelő glecsöveknek és a sarki jégtömegnek az egyenlitő felé nyulása egészen természetes következménye.

Önként értetődik, hogy a vulkáni tevékenység szüntetése a jégkorszakban nyugalmi és visszavonuló időszakot eredményezhetett; igy keletkeztek az ismeretes interglaciális időszakok. Erős vulkáni tevékenység heves kitörással párosulva, okozta tehát és tartotta fenn a jégkorszakot; erre támasztékot szolgáltat a permi korszak, melyben nagy talajrengések és vulkáni kitörések voltak és a melyben valóban megtaláljuk az általános eligleccseredés nyomait. Az uj elmélet szerint tehát „a föld tüzhánzó korszakának mint oknak a jégkorszak mint okozott volt a következménye."

Hirek.

— **Sóta a Niagara medrében.** A Niagara-vizesés medrében a minap olyasmi történt, amire emberemlékezetet meghaladó idő óta nem volt példa. Emberi láb először tette meg az utat a kanadai parttól a Kecskék-szigetéig. Egy hatalmas jégtorlasz visszaszoritotta a vizet az Unió partja felé és mig a hullámok a jégfal mögött egyre jobban dagadoztak, a medernek a kanadai part felé levő része gyalog bejárható lett. Sok ezer férfi, nő és gyermek indult el a kanadai parttól a Kecskék-szigete felé, nem törődve azzal a veszedelemmel, hogy a jégtorlasz összedől és hatalmasan suhogó vizáradat átcsap a medernek száraz részébe, magával sodorva a védáman sétáló embertömeget.

— **Könyvtár a vonaton.** A déli államvasutak igazgatósága érdekes tervvel foglalkozik most: kis könyvtárakat akar berendezni a vasuti kocsikban. Ezek a könytárak csak jó és hasznos könyvekkel volnának felszerelve, amelyeket dijtalanul bocsátanának a közönség rendelkezésére. Ez az érdekes terv különben sem uj, Svédországban egyes vonalakon már vannak ilyen könytárak. Másrészről az is köztudomásu, hogy Angliában a kocsik belseje az átszelt vidék látványosságainak és történelmi emlékeinek fényképeivel van diszitve.

— **Női hivatások.** A tengeren tul nagy lázongás a férfiak között: a nők ismét ujabb tereken kelnek versenyre a férfiakkal. Még olyan keresetforásnál is, mint a cipőtisztitás, vetélytárs támadt két szép amerikai leány személyében, Mindenkit, akit csak elfogdattak, elmondották a megható történetet az elhagyatott beteg anyáról, a hét éhező testvérről és végül kitisztitották az ember cipőit. Az üzlet azonban nem ment jól. Az udvarias yankee nem szivesen engedi meg, hogy egy nő térdeljen előtte és cipőit tisztogassa: inkább bizza ezt jókedvü olasz gyerekekre, akik fütyörészve végezik munkájukat. Már a női borbély erősebb vetélytárs lett, mert a puha kis kezek cirógatása jobban esik. Az amerikai aikötőparancsnokságok próbaképen szintén alkalmaztak nőket. Ezeknek kötelessége a kikötés előtt hajóra szállani és ott az utasok felett szemlét tartani, hogy kétes elemek partra ne szállhassanak. Állitólag a nők sokkal szigorubbak, lelkiismeretesebbek, mint a férfiak. Az amerikai ujságok szerkesztői nagyban dicsérik a női munkatársakat és alig van lap, hol egy-két női riporter ne lenne alkalmazva.

— **Az ügyvédi kamarából.** A budapesti ügyvédi kamara közhirré teszi, kogy dr. Barabás Elemér (I. IV. Magyar-utca 40. sz.), dr. Herzfelder Gábor (I. VI. Bajza-u. 28. sz.), dr. Jakobovits Leó (I. VII. Kertész-u. 39. sz.), dr. Kelemen Béla (I. VIII. Csepreghy-u. 2. sz.), és dr Mártonfy Miklós (I. VII. Rottenbiller-. 5. sz.) ügyvédek a kamara lajstromába elvéttettek. Dr. Keller Samu budapesti ügyvéd Szilágy-Somlyóra, dr. Elsner Simon budapesti ügyvéd pedig Sztropkóra elköltözésük következtében, a kamara lajstromából kitörültettek s irodájuk részére gondnok kirendelésének szüksége fenn nem forgott. Dr. Hoffmann Arthur budapesti ügyvéd vezetéknevét a m. kir. belügyminiszter 1902. évi október 20-án 111.567. szám alatt kelt engedélyével „Halmágyi"-ra változtatta át. Dr. Rendes Mór budapesti ügyvédnek utóneve Pest-Pilis-Solt-Kiskun vármegye alispán jának végbatározata alapján „Miklós"-r igazittatott ki.

— **Népgyülés Kispesten.** A jövő vasárnap, április 5-én népgyülést tart a község polgársága a katonai javaslatok ellen. A népgyülést a templomtéren tartják meg s a kerület képviselője, Lukács Gyula is kijön ez alkalomra Kispestre.

x **Gézsa orémo** hölgeink legkedveltebb és leghasználtabb arckréme. Egy tégely ára 90 fillér. Kapható kizárólag **Watterich Arnold** illatszer-nagykereskedőnél Budapest, VII. Dohány-utca 5 Alapittatott 1869-ben. Kitüntettetett 8 éremmel és számtalan elismerő oklevéllel.

x **Ingyen és bérmentve** kap mindenki egy kezelési könyvecskét, melyből bárki is képes hideg uton minden készülék nélkül még a legkisebb mennyiségben is likőröket és rumot az országszerte ismert áromáimmal előállitani. **Watterich Arnold**, Budapest VII. Dohány-utca 5. Alapittatott 1869-ben Kitüntettetett 8 éremmel és számtalan elismert oklevélel.

x **Árjegyzék.** Brucker Adolf papir kereskedéséből. Budapest, IX. kerület Mester-utca 25. sz., fiókja V. kerület Váci-ut 70. sz. — Husvéti képeslapok! 100 drb finom préselt képeslap 60 kr. 100 drb selyemmel kolorirozva 75 kr. 100 drb fekete nyomásu kézi festéssel szinezve 1 frt 70 kr. Finom csontszinü levélpapir és boriték vizvonallal 50 papir és 50 boriték 25 kr. Üzleti könyvecskék kor. fill. vonalzással jó papirból, keemény táblával mészárosoknak és henteseknek nagyon alkalmas. 100 drb 16 lappal 1 frt 50 kr, 100 drb 24 lappal 2 frt, 100 drb vászonkötéssel 60 lappal 10 frt. A legkisebb rendelést is ebben az árban szállitom. Ezek az árak ab Budapest értendők, postadi hozzá lesz számitva, a pénz előre beküldendő vagy pedig utánvét mellett 25 kr. levélbélyeg beküldése ellenében küldök teljes mintakollekciót posta dijmentesen

Franciaország és Németország.

Egy kis gazdasági összehasonlitás.

Franciaországban mindinkább arra a meggyőződésre jutnak, hogy az állam jelenlegi gazdasági helyzete éppen nem megnyugtató, hogy más államok évről-évre oly gazdasági fejlődést érnek el, melylyel a francia köztársaság nem tart lépést. Különösen az utóbbi évtizedben Németországban elért haladás sokféle összehasonlitásra ad alkalmat, mely nem Franciaország felsőbbségét mutatja. Igaz ugyan, hogy nagyfoku pesszimizmusra, melyre pedig a franciák, ezen igen érzékeny nép, hajlandók, nincs ok és nem lehet hanyatlásról beszélni. Másrészt azonban be kell látni, hogy bár bizonyos tekintetben haladás mutatkozik is, sok téren az ellenkező áll és stagnáció következett be.

Franciaország külkereskedelme (be- é kivitel) az 1891—1900-ig tartó éztized ben 8.338.000,000-ról 8.807.000.000 frankra emelkedett, vagyis évenkint átlag 46.000.000 frankkal, a mi azonban ily nagy országnál nem elegendő növekedés. A mi különösen kedvezőtlen, az, hogy mig a készgyártmányok kivitele csak 176 millióval emelkedett a behozel 186 millióval növekedett. Azonban előbb éppen ezeken a cikkekben volt Franciaországnak jó hirneve ezen cikkek révén játszott Franciaország a világpiecokon figyelemre méltó szerepet.

Az utolsó 30 év alatt Franciaország külkereskedelmi forgalma csak 14 százalékkal emelkedett, mig ugyanazon időszakban Németországé 53 százalékkal növekedett.

A kereskedelem ezen lassu fejlődésének természetes következménye, hogy a nemzeti vagyonosság alig növekszik, ami a kereseti adók jövedelméből is látható. Emellett azonban a kiadások általában növekszenek és egyszersmind a közadósságok is. Ezek az utolsó 30 év alatt több, mint megkétszereződtek és 36 milliárd frankra rugnak. Az adósságok törlesztése évenkint 1250 milliót emészt fel, ami a népességben fejenkint 800 franknak felel meg, mig Németországban csak 284 frankot.

A költségvetés folyton növekszik. Az 1870-iki háboru előtt a 2 milliárd frankot csak kevéssel multa felül; 1876-ban, mikor a hadi kárpótlás ki volt fizetve, 2.614.000.000 frankott tett ki. Ezóta, anélkül, hogy európai háboru lett volna vagy valami nemzeti szerencsétlenség következett volna be, amely az országot megviselte volna, 1902-ben 3.600.000.000 frankra emelkedett.

A Franciaországra nehezedő államadósságok miatt a francia iparosok nagyobb adót fizetnek, mint a németek, a munkát drágábban kell megfizetni, mi által a termelők kénytelenek áruik árát felemelni, ami pedig versenyképességüket akadályozza.

A fogyasztónak viszont az általában használt cikkekért legtötöbbnyire magasabb árt kell fiztnie. Az adóbevételek megcsappantak és az 1901., valamint 1902. év eredménye több mint 300 millió frank deficitet mutat, a mi annál rosszabb, mert a deficit majdnem minden bevételi forrásnál mutatkozik és egy milliárd függő dosság van.

Franciaországban nem zárkóznak e a helyzet megismerése, valamint a néme ipari és kereskedelmi fellendülés kons tatálása elől. Abban, hogy a németek a franciákat oly sok téren felülmulták, nagy része van a németkereskedelmi tengerészet nagyságának. Magyarországban belátták, hogy a tenger nem képez korlátokat a népek között, hanem összekötő kapcsul felhasználható. Franciaországnak nincs elég hajója áruinak szállitására, igy tehát idegen hajókat használ, miből évenkint több, mint 300 millió frank vesztesége származik. Természetes, hogy Franciaország gazdasági hanyatlásának egyéb okai is vannak, ezek közül legfontosabb a lakosság csekély szaporodása.

Franciaország egyelőre a kis gyermeklétszám mellett gazdagnak látszik, de munkaerejét ez nagyon gyengiti, egészen eltekintve attól, hogy az egyetlen gyermekek rendszerint nem részesülnek jó nevelésben, kevesebb erélylyel és vállalkozási hajlammal birnak. Végre a politikai viszálykodások is igen sok egyént kötcek le, a kik a leghivatottabbak volnának megfelelő módon Franciaország kereskedelmét fejleszteni. Az állam sokféle pártra oszlik, amelyek még olyan ügyekben sem tartanak össze, mklyek a politikával semmi összefüggésben sincsenek.

A Szinye-Lipóczi Lithion-forrás



Salvator kitünő sikerrel használtatik

vese, húgyhólyag- és köszvénybántalmak ellen, húgydara és vizeleti nehezségeknél, a czukros húgyárnál, továbbá a légző- és emésztési szervek hurutainál.

Húgyhajtó hatású!

Vasmentes! Könnyen emészthető! Csiramentes!

Kapható ásványvizkereskedésekben vagy a Salvator-forrás igazgatóságánál Epcrjesen.

Angol kiállitáson
nagy aranyéremmel és diplomával kitüntetett

HALAPI-féle

ecset és köszvény kenőcs törvényileg védve.

RESTAURATOR

legbiztosabban gyógyit reumát, köszvényt és ideg csuz izületi bajokat. Számtalan hála és elismerő levél.

1 tubus 1 korona 60 fillér.

Egyedüli raktár

„APOSTOL"-gyógyszertár

BUDAPEST,

József-körut 64. szám.

Hirmann Ferencz

rézáru-gyára

BUDAPEST,

VII., Csányi-utcza 9.



Készit gőz-, viz- és égszesz-vezetékhez szükséges rézárukat, bór- és sörszivattyukat, sörkimérő-készülékeket légnyomással, valamint mindennemü rézcsapokat. — Elvállal réz-, öroz- horgany- és pakfon-öntvényeket minta vagy rajz szerint, ugyszintén horgany diszöntvényt bádogosok részére. Felirati táblákat czimfestők részére.

Sárgaréz kereskedelmi sulyok nagybani gyártása.

Telefon. — Alapittatott 1890. — Telefon.

Előkerités.

Május végén is teljes sikerrel ültethető örökös, kulcscsal zárható gleditschia sövénycsemete. **Ezre 6 forint**, kéteves erős, elegendő száz méter kerítéshez; Árjegyzek és kezelési utasitás ingyen. **Nagy Gábor** Nagy-Kágya, u. p. Székelyhid

Csodák csodája!

Teljesen kiszoritozott legszükségesebb gyönyörü szép 100 drb. előnyomott kézimunkát 3 frtért, u. m.: 1 igen szép asztalfutó, 1 igen szép milieu, 3 igen szép tálca kendő, 1 garnitura szekrénycsik 4 darabból álló, 1 garnitura konyhacsik 4 darabból álló, 1 garnitura mosdókészletteritő, 7 drb álló, 1 remek szép Pointias futó milieuvel és még 78 darab különféle előnyomatott tárgy a legszebb és legujabb mintákkal. Utánvéttel szállit.

Előnyomda intézet

Szombathely.

Szülők figyelmébel

Kis gyermekek hasecsikarása, köhögése, szamárhurutja, álmatlansága ellen vegye meg

Nyiry Bertalan

általános gyermekteáját,

mely dr. Theodoroff hirneves orosz gyermekorvos előirása szerint készül.

Kapható **Nyiry Bertalan** „Fehér galamb cimü gyógyszertárában, Budapest, V., Hungaria-körut 93. Főraktár: **Török József** gyógyszerész, Budapest, Király-utca és **Thallmayer és Seitz** gyógyáru nagykereskedőknél Budapest, Zrinyi-utca

Csak akkor valódi, ha a „Fehér galamb-bet ábrázoló védjegyczyel van ellátva.

Férfiakat, nőket

egyaránt érdekel, hogy a **„Catechu-Injectio"** egyedüli szer a legmakacsabb hugycső- és fehérfolyásoknál fényesen tanusitják ezt a hálalevelek ezrei. Egy üveg uraknak 2 korona, nőknek 2.10 kor. Csak **Gyarmati**-féle Catechu-Injectiót fogadjunk el. Postai szétküldés:

Városi gyógyszertár a „Szent-Háromság"-hoz

BAJA, Fő-utcza 371. sz.

Jobb és megbizhatóbb

magvakat

olcsóbban sehol sem kapni, mint

Fábián Béla

magkereskedésében

Budapest, IX., Üllői-ut 73|B.

Árjegyzéket kérjünk.

Mindenki meggyőződhetik arról, hogy az

„Ilona-hajfestőszer"

(**barna** és **fekete**) a legjobb. Bámulatosan hat, teljesse ártalmatlan zsiradékot nem tartalmaz, **egyszeri használat elegendő.**

Egy üveg ára 1 korona 20 fillér.

1 kor. 60 fil. előleges beküldése esetén bérmentve. Kapható kizárólag a feltalálónál **IRGANG KÁLMÁN** „Sárkány"-drogeriája

BUDAPEST, IV., Egyetem-utcza 11|B.

A magyar GAZDA KÖZÖNSÉG

figyelmébe ajánljuk a

Hazai általános biztositó részvénytársaságot,

melynél nemcsak

előnyös feltételek mellett lehet biztositani, de ahol az előforduló károkat azonnal és méltányosan becsülik, és gyorsan ki is fizetik.

Kávéimport társaság **CONTINENTAL** Kávéimport társaság

Magyarországi főraktár és központi iroda:

Budapest, V. ker., Lipót-körut 13. szám.

Kizárólag kávé nagykereskedés

RAKTÁRAK:

Trieszt, Hamburg, Amsterdam.

A kávefajok helyes elnevezéséért kezeskedünk.

Árjegyzék-kivonat:

Az árak Budapesten átvéve értendők,

	Nyers	Pörkölt
	korona	
1 kiló reklám kávé Santosfaj tiszta	1.80	2.25
1 „ Superior háztartási kávé tisztaízü	2.—	2.50
1 „ Jamaika nagyszemü világos	2.20	2.75
1 „ Domingó előkelő jó kávé Javafaj	2.40	3.—
1 „ Guatemala zöld Cubafaj jó kávé	2.60	3.25
1 „ Javakávé liberiában nagy sárga	2.80	3.—
1 „ Legf. Malabar, Karacas Salvator vagy Martinik jó faj	2.80	3.50
1 „ Cuba, Portorica, Nelzserz, Ceylon, Mocca vagy arany Java finom és nemesfajok	3.20	4.—
1 „ Kegfinomabb és nagyszemü Cuba Portorica, Nelzserz, Ceylon, Mocca vagy arany Java	3.60	4.50
1 „ Gyöngykávé középfinom zöld	2.80	3.50
1 „ Gyöngykávé legfinomabb	3.60	4.50

4 és fél kilós postacsomagban, ha többféle is, bérmentve küldjük bárhova kilónként 10 fillérrel drágább árban.

Nagyrabecsült vevőink tájékoztatására van szerencsénk megjegyezni, hogy budapesti főraktárunkon csakis a legfinomabb és legnemesebb kávét tartjuk; a forgalomban annyira elterjedt festett, mosott és präparált kávék raktárunkon nincsenek. Külföldi raktárunkból (legkisebb mennyiség 60 kiló), minden létező kávefaj kapható. Mintákkal ellátott árjegyzékkel szolgálunk.



Ön kétségbe esik,

mert gyermeke folyton sir. Ön már mindenféle házi szert alkalmazott, Orvosa már nem tud tanácsot adni! Ezen állapotot a pelenka okozza, mert nem elégszik pupa, a varrások sértik a gyermeket. A számos gyermekorvos és szülésznő által ajánlott **hygienikus pelenka** alkalmazása mellett azonban a gyermek mindenkor jól fogja magát érezni. Ezzkben sem varrás, sem szegély nincsen, megakadályozzák a gyermek sebesülését, nem kell sem mangorolni, sem felteriteni és nem drágábbak mint a többiek. Egy tucat ára 10 korona. Megrendelések a főszétküldési helyre intézendők:

M. FEITH, Wien,

VI., Mariahilferstrasse 38.



Jószív-sorsjegyre	8 kor
Magyar vöröskereszt-sorsjegyre	22 „
Osztrak „ „	50 „
Olasz „ „	30 „
Bazilika-sorsjegyre	15 „

Nagyobb sorsjegyekre az árték 90 százalékát
Vidéki takarékpénztári részvényekre az árték 60 százalékát adja

Hecht Bankház Budapest,

Ferenczieek-tere 6. és Erzsébet-körut 32.

Visszafizetés könyelmes, tetszés szerinti részletek ban. Ha sorsjegyei már zálogban vannak, azoka saját pénzünkkel kiváltjuk és a többletet kiadjuk

---

A Jeruzsálemi szemvíz Szemgyógyvíz.

Több ezer éves titok már az én Jeruzsálemi szemvizem készitése, melyet eddig szentéletü remeték készitettek és árusitottak — s még ma is árulják a zarándokok.

Csak egyiptomi folyóvízzel készitve bathatós mint az enyém, amely meggyógyit szemszurást, rövidlátást, csipásodást, farkasvakságot, folytos látást, könyezést, szemvéreséget, kötőhártyalobot s minden szembetegséget. Nem csalás, mert még mindenkinek használt s ha még egészséges a szem — még akkor is tanácsos állandóan használni, mert megóvja a szemeket minden betegségtől — s még száz éves korban is erős és jól látást biztosit. Nem is kerül kincsekbe. 80 kr. ha postautalványon beküldetik, portomentesen lesz 1 üveg küldve, ha pedig 3 kor. 40 fillér küldetik, 3 üveggel küld a

Révész Nándor gyógyszertára Pozsony-Diósze

Raktár Török József urnál Pest Király-u. 12.

Kérjük minden gyógyszertárban a „Révész aláirással".



Poloskák

és azok petéit csupán a kitünő összetételü

KORYOS poloska-fekturával

lehet végleg kipusztitani. **KORYOS** nem mar, nem piszkit, nem hagy foltot maga után sem butoron, sem fehérnemün, tapétán stb. Türhető szagától fogva mindenütti szivesen használják.

Legolcsóbb!

1 üteres üveg ecsettel	4 kor.
1/2	2 „
1/4	1 „
Próbaüveg	50 fill.

KORYOS rovarirtó por

szóró dobozokban sváb, csotány, hangya, légy, bolha, ugy mint minden konyhaféreg kiirtására a legbiztosabb!

1 nagy doboz ára 1 kor., 1 közép doboz 60 fill., 1 kis doboz 30 fillér. — Egyedüli készitője:

Petrovits Miklós droguista,

IV., Bécsi-utcza 2. sz.

Világhirü

olmützi quarglit

ajánl nagyban legolcsóbban, körülbelül 5 kilós postadobozban **3 kor. 80 fillér** utánvéttel

E. Zorn saját-gyára **Olmütz.**

!! Végeladás !!

4 pár czipő

csak 5 korona

olcsó árért lesznek a nagy mennyiségben eszközölt bevásárlás miatt eladva. Egy pár férfi és egy pár női barna vagy fekete füzős czipő erősen szegelt talppal, legujabb alak, továbbá egy pár férfi és egy pár női divatos czipő zsinórzattal, elegáns és könnyü. **Mind a négy pár 5 korona.** Megrendelésnél elegendő a láb hossza. Szétküldés utánvét mellett.

Schuh-Export F. Windisch

Krakau D.I. szám.

Nem tetszőt azonnal visszavesszük.

Férfiak és Nőknek

a legmakacsabb heveny és idült folyások (tripper) **botcsókondozás nélkül a legbiztosabb gyógyszerek a**

„Sanid labdacsok"

bizonyultak. Egy doboz 100 labdacs tartalommal és pontos használati utasitással 6 korona. Vidékre 8 korona előleges beküldésre vagy utánvét mellett diskréten küldi.

Továbbá köszvényes reumatikus, podagrás bajok ellen legjobb a

Sapol-köszvény-kenőcsöt.

Meggyógyul! Munkabiró! Egészséges lesz

Eg, edüli biztos hatásu szer az összes reumatikus bajok ellen. Legyorsabban gyógyitja a köszvényt, csonthasogatást, nyilallást, keresztcsontfájdalmat, hátfájást, derékfájást, gyomor-, lépés májdaganatot, mirigyes bántalmakat, izomhüdést, az összezsugorodott, hajlithatatlan ereket és inakat, a fokatást és fogfájást, ára 5 kor. Egy doboz Ledorol féle vér- és gyomortisztitó labdacs 2 koronáért 40 fillér.

Kapható a fő- és szétküldési raktár:

„Magyar Király" gyógytárban Budapesten

V., Erzsebet-tér - Mérnökl-u. 2.F. sz.

Megrendelhető utánvét vagy a pénz előlegos beküldésre mellett.

Ezer és ezer hálanyilatkozat.

Lindner Róbert gyógyszerész-féle

Cosmeticum par excellence

ALAISKA reme

három kivalo tulajdonság által tünik ki: **Alaiska-crémet nem zsirosit, fémeket nem tartalmaz**, alkatrészei orvosilag vannak megvizsgálva és ajánlva, és **feltétlenül ártalmatlan.**

1 tégely 3 kor., 1 próba tégely 1 kor 20 fillér

Alaiska-puder az arcznak üde, rózsás szint ad, **fémeket nem tartalmaz**, sem zinket és bismouthot, **kitünően tapad és garantált ártalmatlan.**

Egy doboz fehér, vörös, vagy sárga puder 3 kor

Postai szétküldés a gyáros: **LINDNER ROBERT** által: Bécs XIII/19. — **Budapesti** főraktár: Török József gyógyszertára, Király-utca 12 és Andrássy-ut 29.

A legjobb legmegbizhatóbb gazdasági kertivetemény és virágmagvak

csakis (a volt **Nöthing**-féle 28 év óta fennálloti) most

GOMBÁS JENŐ

ujonnan berendezett **elsőrangu magkereskedésében**

Budapesten,

Kálvin-tér 9. sz. szerezhetők be. **Árjegyzék kivánatra ingyen és bérmentve.**

Pécsi quarglit

a legjobb minőségben 1 ládát, amely 4—5 schockot tartalmaz, schockonkint 1 koronáért ajánl a

Pécsi rogácsa saját-gyára PÉCS,

Basa-Malomi-ut 4. sz.

URANOS-KÉK

Ruhamosásra a legjobb kékitőszer

Mindenütt kapható.

KOCHSINGER TESTVÉREK

ofnézpostán, Mária-utca 38. szám.

Nyomatott a tulajdonos „Hirlapvállalat Részvénytársaság" könyvnyomdájában. Felelős szerkesztő Fülöp Viktor.

Gyümölcstermelésünk.

Hazánkban a gyümölcstermelés egyike a legfontosabb mezőgazdasági ágaknak. Vagy legalább annak kellene lennie, ha gazdáink elég ügyesek, belátók volnának, ha figyelembe vennék, hogy a vidéken, ahol a filoxera ette szőlők vagy semmit, vagy pedig alig számbavehető terméstadnak s a népnek a gyümölcstermelés egy jól jövedelmező kereseti forrást nyujthat.

Figyeljék csak meg a városunkhoz közel fekvő községeket, milyen szép jövedelemre tesznek szert a gazdák a piacra szállitott gyümölcs elárusitásából. Kora tavaszszal a cseresznyétől, késő őszig az alma és körte éréséig hányféle fajtáju gyümölcsöt lehet a piacra vinni, ahol mindennek van kelete és pedig nem ritkán olyan nagy ára, amely miatt vehetnek maguknak a termelők annyi fáradságot, hogy a gyümölcstermelést nagyobb gonddal fejleszszék.

Gyümölcs-kivitelünk is állandóan emelkedik. A külföld keresve-keresi a magyar földön termelt gyümölcsöt. Mert lehet a más ország gyümölcse szebb, lehet dusabb, a szemnek tetszősebb, de izre, zamatra nemcsak hogy el nem éri a mienket, de még csak megközeliteni sem tudja. A mi áldott földünket a Mindenható megáldotta mindazzal a tulajdonsággal, ami a jó gyümölcstermeléshez szükséges. És hogy még mindig nem tudtuk elérni a kivitelnél azt a maximumot, amelyet — a gyümölcstermelés mostani fejlődését tekintve — el kellett volna érnünk, az a mellett a közönyösség mellett, mely gazdálkodó népünk fatalizmusában rejlik, még a szállitás nehézségeinek — költséges voltának — is tudható be.

A mi szorosabb értelemben vett vidékünkön kevés, nagyon kevés sulyt fektetnek gazdáink a gyümölcs nemesitésére, a fák conserválására s a gyümölcs kezelésre. Pedig sok függ a kezeléstől is, elsősorban pedig magától a tenyésztéstől.

Igaz, hogy a föld népe konzervativ természetü, nehezen világositható föl, a megszokásnak olyan nagy hatalma, varázsa, ereje van rá, hogy nem egy könnyen szakit vele. „Atyám is igy tett, mégis holtig élt," mondja a magyar gazdaember; megmarad a megszokott nyomokon, azon halad és vajmi nehéz őt más ösvényre birni. Ritka azoknak a száma, akik külömbek akarnának lenni apjoknál. Akik gazdálkodásukban törekvőbbek, tanulékonyabbak akarnának lenni. Pedig elmultak azok a partriarchalis idők, amikor ugy volt jó, ahogy volt. Ma körültekintőbbnek, szorgalmasabbnak kell a gazdának lenni. Gazdálkodását intenzivebben kell vezetni, a földet jobban ki kell használnia, hogy a naponkint szaporuló és fokozódó külömböző terheket elviselni képes legyen.

Hirek

Városunk élelmezése.

Ha végig nézzük a vágóhid mult havi forgalmának kimutatását, arra, meggyőződésre jutunk, hogy nagyon sok vén tehenet ettünk. És mindamellett a hust budapesti árakkal fizetjük, sőt ha a székálló legénynek a „cubakot" haragosan, duplán tetszik hozzáadni, még annál is drágábban. Igaza lesz egy-két marhakereskedőnek, kik azt mondják, hogy a virstlinek való marhát elszedik a helybeli mészárosok. A kimutatásban több bivaly is, mint levágott van kitüntetve, melyeket ugyancsak marhahus gyanánt ettünk meg. Ezek csak a kimutatásokból állapithatók meg, hát mik ezekből nem tünnek ki, amik szabad szemmel láthatók, azok tanuskodnak legjobban arról, hogy mily drágán, rossz hust kell élvezni. Ha a vágóhid felé visz utunk, láthatjuk azokat a lesoványodott állatokat, melyeket ugyszólván támogatva tudnak a vágóhidra szállitani és mégis oly drágán kell a hust fizetni.

Kucséberek.

E cimen lapunkban megirt közleményre megjelent szerkesztőségünkbe Lózer helybeli kucséber és annak közlésére kért fel bennünket, hogy nem ő és alkalmazottjai voltak azok kik megromlott déligyümölcsökkel házalnak éjnek idején. Az igazság érdekében szivesen adunk helyt Lózer kérelmének annál is inkább, a hivatkozott cikk nem reá és alkalmazottjaira vonatkozik, kik iparengedély nélkül titokban járva be a lebujokat, szerencsejátékokat üznek.

Szerelem miatt.

Nehéz megválni az élettől fiatalon, mikor annak örömeit még csak megizleltük, az üröm poharából pedig fenékig ittunk. Szegény Németh Irmának korán kijutott a sors csapásaiból. Alig husz éves volt s már szabadulni akart a világ bajaitól. Valaki mélyebben nézett bogár szemébe, szép arca is megigézett valakit, akinek ő is rabja lett. Nem lehettek egymásé, a leány eljött városunkba, szolgálatba lépett s azt hitte, hogy feledni fogja szerelmesét, a falu leggazdagabb legényét. Ennek gazdagsága volt oka annak, hogy egymásé nem lehettek. Azonban itt sem tudott feledni, megérlelődött benne a halál gondolata, és hogy megválhasson az élettől, tegnap Csengery-utcai lakásán, hol szolgálatban volt, gyufaoldatot ivott. Nem tudott azonban megválni az élettől, mert tettét gyorsan észrevették és a gyorsan előhivott orvosok megmentették az életnek.

Az önérzetes tolvaj.

Varga Juli cselédleánynak, ki Lakatos Péter kocsissal egy gazdát szolgált, eltünt a ládájából két aranygyürüje és 10 korona készpénz. A meglopott leány Lakatos Péterre gyanakodott, nem takargatta véka alá, hanem nyiltan bevallotta. A gyanuba vett legény emiatt szörnyen felháborodott és egy kapanyéllel ugy vágta fejbe Varga Julit, hogy a leányt sérülésével a kórházba kellett szállitani. Lakatos gazdája e felháborodás dacára nem igen bizott kocsisa becsületességében és mig az tegnap távol volt hazulról, kikutatta a kocsis ládáját, a hol Varga Juli eltünt gyürüit is megtalálta. Az önérzetes tolvajt a rendőrség vette pártfogás alá.

Lövöldöző gyermekek.

Nagyon sok, gyakran végzetes szerencsétlenség történt már azzal, hogy gyermek kezébe fegyver kerül. A szülőknek nagy gondot és figyelmet kellene kifejteni, hogy gyerek soha fegyverhez ne jusson. Nagynál, felnőtnél is könyen történhetik szerencsétlenség, hát még gyereknél, aki nem is tudja milyen veszedelmes portéka a puska. Tegnap este felé is a temető hátamögött két 10—12 évesnek látszó gyermek lövöldözött vaktában egy revolverrel, mitsem törődve azzal, hogy a golyó hová kerül. Egy rendőr vetett végett a gyermekek lövöldözésének azzal, hogy a revolvert elkobozta és a rendőrségre hozta. A gyermekek bevallották, hogy a revolvert atyjuk szobájából hozták el. Helyén való lenne, ha a gondatlan atya ellen az eljárás megindittatnék.

Vigyázzunk a narancshéjra.

A közönséget ez uton is figyelmeztetjük, legyen óvatos, mikor az utcán eldobja a narancshéjat, mert csak az utolsó három napon városunkban a narancshéján való elcsuszás által komolyabb következményü baleset történt. Bármily izletes legyen is a narancs annak, aki azt élvezi, mégis csak kellemetlen az annak héján való elcsuszás és miután a testi épséget veszélyezteti az, aki az utcán eldobja a narancshéját, a rendőrök egyrészt vigyázhatnának arra, hogy a közönség ne dobja a héjat a frequentált helyekre és ahol azokat megtalálják, távolitsák el a veszélyes anyagot. Nagyobb városokban a szegényemberek összeszedik a a narancshéját, melyet értékesiteni is lehet, de nálunk hála Istennek oly jó dolguk van a szegény embereknek, hogy erre a jövedelemre nem szorulnak és ezért, mint minden közbiztonsági ügy, ugy ez is csak a rendőrséget terheli, mely ezen figyelmeztetésre bizonyára hivatalos ténykedése közben erre is ügyelni fog, mert ahol baleseteket meg lehet előzni, az mindig a rendőrség föladatát is képezi.

Elfogott tyuktolvaj.

Nem mindennapi rekkordot ért el a tyuklopás terén Gál József kiskanizsai legény. Rendőrségünk egy lopásból kifolyólag kihallgatta a 22 éves legényt, ki beismerte, hogy eddig igaz, hogy már évek hosszu sora óta 22 szárnyast lopott össze különféle helyen és időben. A lopott szárnyasokat egy tyukásznak adta el. A rendőrség a tolvajt tovább is pártfogása alatt tartotta.

Szerelmi történet.

Stand József rigyáci majoros-gazdának szemrevaló leánya van. Marinak hivják, 18 éves szép szemü leány, csak ugy bomlottak utána a legények. A szép Mari soká erősen ellent tudott állni a sok szerelmi ostromnak. Nevetve hallgatta a falusi legények szerelmi vallomásait. Ha azután valamelyik legény jobban elvetette a sulykot, no akkor volt mit hallania a szép Maritól. De ez csak tüzelte a legényeket s mind többen s többen legyeskedtek körülötte. Egy napon egy uj hős szerelmes lépett a porondra: Takács Gyuri szolgalegény. Csinos gyerek volt Gyuri s mi türés tagadás, szivesen látta maga körül a leány őtet. Ha a leány szerelmes, ez mindig bajt jelent. Nemsokára a rossz nyelvek suttogni kezdtek, hogy igy, meg ugy . . . . Hát tudja a Mari meg az a Gyuri . . . Most kedden azután már ott kelepelgetett a gólya Mariék portáján. Gyuri kezdett hidegülni a leány iránt, szégyelte a leány szerelmének zálogát s szégyenét elpalástolandó a szemétdombon rejtette el az ártatlan kis magzatot. Ott akadt reá Kis József napszámos, még lélegzett a csöpp jószág. A csendőr-szurony is megesillámlott Mariék házánál, de a bünös „leány-anyát" nem lehetett elvinni. Betegen fekszik odahaza. Most is egyre hajtogatja, hogy nem kell neki a kis magzat, mert ha elhagyta őt Takács Gyuri, hát akkor hadd vesszen az is, ami reá emlékeztetne . . . .

Vas- és páncél-ajtók,
Vas- és páncél-ablaktáblák,
Páncél-lemezek
ELADÓK.
Bővebbet az OSZTRÁK-MAGYAR BANK Nagykanizsai fiókintézeténél.

Legjobb és legmegbizhatóbb kerti és gazdasági **magvak,**

valódi magyar lucerna, belföldi vörös virágu lóher, Gróf Teleki Arvéd-féle sárga és óriási vörösfaju burgondia takarmány répamag; ugyszintén francia perje, muharmag, különféle fümag, baltacim, biborhere **arankamentes és csiraképes minőségben** a legolcsóbb árban kaphatók

Balaton Testvérek

füszer és magkereskedésében Nagykanizsán.

Egy jó karban levő **jégszekrény** **jutányos áron** **= eladó. =**

Bővebbet a kiadóhivatalban.

HIRDETÉSEK

felvétetnek

e lap kiadóhivatalában.

LACKENBACHER EDE

szállitási és költözködési vállalata

NAGYKANIZSA

Erzsébet királyné-tér. Kinizsy-utcza.

Üzletalapitás 1877. évben.

MILTÉNYI SÁNDOR CIPÉSZMESTER

ajánlja dusan felszerelt raktárát,

hol mindennemü uri-, női-, gyermek- és babycipők, bokavédők, bőrharisnyák (gamaschnik), bőr és cipőkenőcsök és minden e szakmába vágó áruk

= a legjobb minőségben =

jutányos áron beszerezhetők.

Mérték után rendelt lábbelik különös gonddal készülnek.

Hirdetmény.

Vb. Dr. Hauser János közadós csődtömegéhez tartozó a csődleltár 1322 és 1323. tétel számai alatt leltározott következő ingatlanok, u. m.:

a nkanizsai 702. sz. tjkvben 776. hrsz. a. felvett ház a 485. régi, illetve házak a 9 és 11. uj népsorszámok alatt udvar és kerttel;

az ugyanazon tjkvben 1328. hrsz. a. foglalt szántóföld az alsókukoricás kertben,

az ugyanazon tjkvb[illegible]2215. hrsz. a. foglalt szántóföld és pajta a szabad-hegyen és

az ugyanazon tjkvbe[illegible]513. és 4520. hrsz. a. foglalt rét a gondotai nyugoti dülőben, továbbá

a somogy-szent-miklósi 223. sz. tjkvben 1601. hrsz. a. felvett szentgyörgyvári szőllő, zárt irásbeli ajánlati verseny utján szabadkézből eladatnak. Az ajánlatok 1903. április 2-án délután 4 óráig az alulirt tömeggondnoknál benyujtandók, hol az ajánlati feltételek is betekinthetők és az ajánlattevők által aláirandók.

Dr. Bentzik Ferenc
tömeggondnok.

ÜZLETALAPITAS 1897. ÉVBEN

Papirkereskedés

KRAUSZ·ÉS·FARKAS

Könyvnyomda

MINDENNEMÜ KÖNYVNYOMDAI MUNKA PONTOS ÉS IZLÉSES ELŐÁLLITÁSA MÉRSÉKELT ÁRAKON.

II. évfolyam. 90. sz. Nagy-Kanizsa, 1903. kedd március 31 Egyes száma 2 fillér.

NAGYKANIZSAI FRISS UJSÁG

Előfizetési ára:
Helyben házhoz hordva egy hóra 60 fillér.
Vidékre póstai küldéssel egy hóra 1 korona 20 fillér.

Kiadó tulajdonosok: Krausz és Farkas.
Szerkesztőség és kiadóhivatal: Krausz és Farkas papirkereskedése.

Felelős szerkesztő: KLOSVA HUGO.

Megjelenik naponta korán reggel.
Nyomatott a „Nagykanizsai Friss Ujság" szerződéses nyomdájában.

A kormány ujabb indemnitást kér.
Zavargások mindenfelé.

Világosság és sötétség.

Olvasóink előtt nem kell ujból hangoztatnunk, hogy mi is a mi elvünk, mi a célunk és mi az irányunk. Mindezt ki lehet fejezni egyetlen mondatban: A Haza mindenek előtt. Mi első sorban ezt az elvet szolgáljuk, ezért kész vagyunk mindenre, minden egyebet másodrendü kérdésnek tartunk. Hekuba nekünk felekezet, nemzetiség, osztálygög. Arról minden olvasónk meg van győződve, hogy a haladás, a felvilágosodás hivei vagyunk, tehát nem a Néppárt gyujtó név alatt ismeretes fekete had viszályhordozója, de dacára annak, hogy a felvilágosodottság a haladás szolgálatában állunk és ennek egyik jövényezője a mai társadalmi rendben a szocialis irányzat, soha szociálistáknak sem valloltuk magunkat mert sajnos, a szocializmus nálunk is nemzetközi irányzattal indult meg, tehát mi pedig ismétaljük „a Haza mindenekelőtt elvét valljuk, mégis, bár nem vagyunk a nemzetközi szocialdemokrata párttal egy zászló alatt, örömmel látjuk erősebben megindulni azt a társadalmi harcot, melyet a a klerikatizmus ellen már századok előtt inditott meg a világ és melyet azóta kisebb nagyobb szerencsével mindenütt folytatott. Örömmel látjuk a szocialistákat a csatasorban azért, mert a magyar társadalomban egy idő óta buzgó akramunka folyik a reakció érdekében, igyekoznek terjeszteni a sötétség szellemét, elhinteni az egyenetlenség konkolyát összeveszejteni a magyart és magyarral csak azért, hogy a sötétséget visszasegitsék az uralomra.

Ennek az uralomnak pedig egyetlen és főcálja a nép elnyomatása, a népszabadság elkobzása.

A reakció a minap oktalanul kiugrott a tettetés, a szinlelés spanyolfala mögül, megmutatta torz pofáját a maga valóságában. A szociálisták helyesen tették, mikor nem rémültek meg ettől a Medusa fejtől, hanem kihuzva a szablyát, feléje indulnak, hogy levágják.

Rablótámadás a fővárosban.

Tegnap este az Aréna-uton egy suhanc megtámadta Fischer Sándorné szül. Stahl Jankát, leszakitotta nyakáról az óraláncát órájával együtt és futásnak eredt. Stahl Janka kétségbeesett kiáltásaira figyelmessé lettek a járókelők s néhányan a rabló után futottak.

Negyedóráig tartó hajsza után elfogták a rablót s bekisérték a főkapitányságra. Az óra és lánc még nála volt.

A rabló neve Warholt János 15 éves de már rovott multu.

Azzal védekezett, hogy a karja valahogyan beleakadt a Stahl Janka arany, láncába s akkor gondolt csak arra, hogy raboljon.

A tévedés áldozata



Pozsonyban egy kis szerelmi dráma játszódott le a minap.

Mikor a Hirschler-féle aranyveedronygyár munkásnői kijöttek, lövés dördult el és egy munkásnő, Kupecz Hilda súlyos sebbel rogyott össze.

Novomeczky Lajos péksegéd volt kedvesét, Mészáros Agnest várta a revolverrel és az esthomályban Kupecz Hildát lőtte le, azután önmagát lőtte halántékon és egy órával később meghalt.

Széll Kálmán értesíti az ex-lexet.

Széll Kálmán a minap beszélgetést folytatott a Neues Wiener Tagblatt kiküldött tudósitójával.

A miniszterelnök kijelentette, hogy abban az esetben, ha az ójelenzék a husvéti szünet után is folytatja az obstrukciót, akkor kiméletlenül és haladéktalanul megosinálja az ex-lexet. Majd meglátja, ki győzi tovább? Magyarországon, — mondta Széll Kálmán — nem irtóznak már oly nagyon a törvénytelen állapottól. Volt ex-lex 1898-ban is. Az Ausztriával való kereskedelem és vámszövetség dolgában mégis rendben ment minden. Semmi kár nem háramlott belőle az országra. S mikor bekövetkezett a Bánffy-féle két hónapos ex-lex, akkor sem fordult ki sarkaiból a világ.

Sőt még az adókat is kormánypárti tüntetéssel fizették. A kormányzás rendben ment és igy lesz ez most is. Veszedelmes volna az olyan ex-lex, melyet a korona, a kormány vagy a parlamenti többség idézne elő.

De amikor a kisebbség obstrukciója folytán áll be a törvénytelen állapot s a korona, a kormány, a többség tiszteli az alkotmányt, veszedelemről nem lehet szó.

Nagyon tévednek azok — folytatta Széll — akik azt hiszik, hogy a kormány megrémül az ex-lextől és lemond. Szó sincs róla. A kormány az ex-lexben is diadalra juttatja a jogot, törvényt és igazságot. A Házat természetesen nem oszlathatja fel, mert a megszavazott állami költségvetés nélkül nincs uj választás.

A helyzet csak akkor komplikálódnék ha az ország lakossága az ellenzékkel tartana és ellentállást fejtene ki a törvény nélkül való kormányzással szemben. Ettől azonban nem tartok. Rend van az országban, a lakosság rokonszenvez a kormánnyal. A vidéki tiltakozó küldöttségek az én szememben nem jelentenek egyebet, csak azt, hogy a Kossuth párt mindent elkövet, hogy helyzetemet megnehezitse . . .

Ime, ez a véleménye Széll Kálmánnak az ex-lexről.

-- **A hadtestparancsnok rendelete.** (Harc a kétfejü sasért.) Egerből kapjuk a hirt: Az idevaló pol. gárság egybekapcsolta a szabadság ünnepét a katonai javaslatok elleni tüntetéssel s a városban fáklyás menetet rendezett. A tüntetés vezetői azt is tervezték, hogy a vásártéren levő hadkiegészitő parancsnokság homlokzatáról lerepitik a kétfejü sast.

A katonaságát neszét vették a dolognak. Tanácskoztak, ide;oda és hallatszott oly hang is, hogy inkább le kellene venni a cimert, semhogy összeütközésre kerüljön a dolog a katonaság és polgárság között. Az ezredes azonban utasitásért Kassára sürgönyözött Mertens altábornagy hadtestparancsnoknak, aki elrendelte, hogy század katonaság éles töltéssel szállja meg azonnal az épületet és ha kell, használja fegyverét. A tüntetők erről értesülvén a cimer eltávolitását kihagyták programmjukból.

Budapest küldöttsége Széll Kálmánnál.

A főváros országgyülési képviselőit Vázsonyi Vilmost, Hock Jánost, Vészi Józsefet és Bernoviczy Albertet vezette Haimos János polgármester Széll Kálmán miniszterelnök elé, hogy átadja a főváros kérvényét.

Azt kérte, hogy csökkentsék a főváros hozzájárulását a rendőrségi költségekhez. Ez a hozzájárulás kitett 1881-ben 300.000 koronát; most pedig már két millió e költség. Vagyis kétszer annyi mint Bécs városáé. A fizetésrendezés ujabb költséget ró. A megcsappant bevételek ezt a terhet meg nem birják. A főváros nevében azt kérik, hogy a hozzájárulás évi átányos összegben állapittassék meg.

Széll Kálmán válaszában kijelentette, hogy nincs kifogása, hogy ez a hozzájárulás átalány összegben állapittassék meg. És ez átalány megállapitásában nem lesz méltánytalan. Bár nehéz e fontos kérdést kiszakitva tárgyalni, de mégis megkisérli. Nem tudja, hogy az mikor fog megtörténni, de a főváros kivánságát jogosultnak tartja.

A miniszterelnök szivélyes készségével bucsuzott a küldöttségtől.

ORSZÁGGYÜLÉS.

Képviselőház ülése.

Elnök: Apponyi Albert.
Jegyzők: Szőts, Teleky, Endrey.
Jelen voltak: Széll, Lukács, Plósz.

Lukács László pénzügyminiszter beterjeszti az indemnitásról szóló törvényjavaslat.

Következik az ujonclétszám felemeléséről szóló törvényjavaslat tárgyalása.

Lengyel Zoltán köszönetet mond a miniszterelnöknek, hogy az ülések meghosszabbitása utján alkalmat adott szólónak, hogy kellő részletességgel kifejtet álláspontját a törvényjavaslatban foglalt rabbitámadással szemben.

Elnök inparlamentaris kifejezéséért rendre utasitja szónokot.

Lengyel Zoltán azt találja, hogy ninesenek a teremben 40-en. Megszámlálás utján határozák, hogy 48-an vannak jelen. Beszél ezután a dinasztia bizalmatlan viselkedéséről velünk szemben, melyek nem árt, minthogy a magyar mindig hü volt a dinasztiakra. Most sem tudja felfogni, hogy a hadsereg melyre a felség jogainál fogva, hogy nem lehet magyar. A célszerüség szempontjából indokolják a német nyelv szükségességét. Hát az oláh, meg a tót megértik a német nyelvet? Foglalkozik a cim és jelvénykérdéssel s nem tudja miért választották a Habsburgot cimerüi a kétfejü sast, miért nem pl. a két farku oroszlánt. A bragoncai hercegnő tudja, hogy inkább a kétfarku oroszlánt választotta volna cimerül. (Helyeslés jobbfelöl.)

Porcel Dezső: Rendre. Ez még sem járja.

Elnök figyelmezteti a szónokot, hogy szomszédállamok cimerét tiszteletlenül nyilatkozni nem szabad. (Helyeslés jobbfelöl.)

Lengyel Zoltán letesz a ház asztalára egy zászlót, mely nemzetiszinü ugyan, de a tokjában a Gotterhalte dallama van elrejtve. (Derültség.) Szünetet kér.

Elnök az ülést tiz percre felfüggeszti.

Szünet után

Lengyel Zoltán folytatta beszédét s eseteket sorolt fel. Többek között elmondja, hogy egy Miklós huszárt azért, mert a szélsőbali jelölt mellett korteskedett, behivták gyakorlatra, dacára, hogy tiz év mult el, behivták s husz napi fogságra itélték el. Majd elmondja saját eseteit. Szólót ugy fogadta kapitánya, hogy „Marsch hinaus!“ (Derültség.) Majd felhozza, hogy a budavári udvari hivatal németül ajánlja a magyar cégeket. A 48. gyalogezredben egy főhadnagy arra tanitotta az oláh ujoncokat, hogy hazájuk nem Magyarország, hanem Ausztria. Schwarz mátészalkai fakereskedő egy alkalommal sótapálcájával védekezett egy szabadon száguldó huszárlóval szemben, mire egy kapitány utána kiáltott, hogy: „Hund, tu büdös zsidó.“ (Zaj.) Majd egy káplárt küldött utána, ki a kereskedőt inzultálta. Több eset felsorolása után kijelenti, hogy a javaslatot nem fogadja el. (Helyeslés a szélsőbalon.)

Elnök holnapra halasztotta a vitát.

Katonai javaslatok ellen.

— Saját tudósitónktól. —

Budapest, márc. 30.

Az egész ország megindult. Minden felöl jönnek küldöttségek, hogy a katonai terhek emelése ellen tiltakozzanak.

Ma is küldöttség járás volt a fővárosban, itt jártak a monoriak és a csabaiak.

Elsőknek a monoriak jöttek, 500 tagból álló óriási küldöttségben. Nyolc órakor érkeztek a keleti pályaudvarra, ahol Lukács Gyula és Nessi Pál képviselők várták őket.

Lukács Gyula üdvözölte a derék monoriakat, dicsérvén lelkes hazaszeretetüket. Azután megindult a felette impozáns menet. Elöl rézluvó banda haladt, utána husz fehérbe öltözött monori leány s mögöttük hat hatalmas nemzeti lobogó alatt 500 monori választó polgár.

A banda vidám magyar nótákat fujt, a nagy mozgolódást kellett a merementek a Kerepesi-uton, Erzsébet-körúton, Andrássy-uton és a Váci-körúton, melyeken végig mentek a parlament felé. Utközben több ezer főnyi közönség csatlakozott a küldöttséghez, mely 10 órakor ért a képviselőházba.

A küldöttségnek csak mintegy kétszáz tagját eresztették be a Házba. Lukács Gyula Apponyihoz intézett beszédében hangsulyozta, hogy a tiltakozáshoz a kerület német ajku polgárai is csatlakoztak, akik azt kivánják, hogy a hadsereg magyar legyen. (Lelkes éljenzés.) Apponyi a szokott sablonos szavakkal válaszolt. A fogadásnál jelen volt több függetlenségi képviselő, köztük Kossuth Ferenc is, akit zajosan megéljenezték.

Utánuk a Ház elnöke a csabaiak 100 tagu küldöttségét fogadta, melyet Barabás Béla vezetett. Apponyi szivesen fogadta a küldöttséget és válaszában azt mondotta, hogy ő is csabai polgár és nagyon örvend, hogy alkalma van itt a parlamentben a csabaiakat üdvözölhetni.

•

Kaposvárot ma délben Matolcsi József párteinök elnöklete alatti tiltakozó népgyülést tartottak mintegy harmadfél ezer főnyi hallgatóság előtt. A gyülésen Mezőssy, Eitner és Hentaller országgyülési képviselők beszéltek. A határozati javaslatot Kaposfy Jenő országgyülési képviselő nyujtotta be. Ott voltak Chernel és Nessi képviselők is. A gyülés rendben folyt le.

A kormány ujabb indemnitást kér.

Budapest, márc. 30.

— Saját tudósitónktól. —

A mai napnak szenzációja az, hogy — mint képviselőházi tudósitásunkban olvasható — Lukács László pénzügyminiszter a Ház mai ülésének elején törvényjavaslatot terjesztett be, melyben a kormány az indemnitásnak május 1-én tul való meghosszabbitását kéri, még pedig 1903. augusztus hó 1-éig.

A törvényjavaslat összesen csak két rövidke §-ból áll, melyeket a pénzügyminiszter a következőkkel indokol meg:

Indokolás

az 1903. év első négy hónapjában viselendő közterhekről és fedezendő állami kiadásokról szóló 1902. évi XXIV. törvénycikk hatályának az 1903. évi augusztus hó végéig való kiterjesztéséről szóló törvényjavaslathoz.

Az 1903. évi állami költségvetést még a mult év október havának 22-ik napján voltam bátor előterjeszteni s a képviselőház pénzügyi bizottsága a költségvetési előirányzatokat letárgyalván, jelentését folyó évi február hó 20-án be is terjesztette.

A t. képviselőház azonban a költségvetés tárgyalását a közös hadsereg és a honvédség ujonclétszámának megállapitásáról szóló törvényjavaslat folyamatban levő tárgyalása következtében mindez ideig meg sem kezdhetvén, alig lehet kilátás arra, hogy az 1903. évi állami költségvetésről szóló törvény 1903. évi április hó végéig megalkotható legyen.

Minthogy pedig az 1903. év első négy hónapjában viselendő közterhekről és fedezendő állami kiadásokról szóló 1902. évi XXIV. törvénycikkben nyert felhatalmazás április hó 30-án lejár, kénytelen vagyok az államháztartás menetének biztositása céljából a jelen törvényjavaslatot, amely szerint a most idézett törvénycikk hatálya még további négy hónapra, vagyis 1903. évi augusztus hó végéig kiterjesztetik, alkotmányos tárgyalás végett tisztelettel bemutatni; megjegyezvén, hogy ennek a törvénynek az érvénye az 1903. évi állami költségvetésről szóló törvény kihirdetése napján megszünik.

Budapest, 1903. évi március hó.

Lukács László s. k.
m. kir. pénzügyminiszter.

Az ellenzékről a törvényjavaslat beterjesztésekor azt kiáltották: „Abból semmi sem lesz.“

A zsebtolvajok királya.

Budapest, már. 30.

Az utazó zsebtolvajok csoportjába tartozik az az elegáns ur, ki felett ma mond itéletet a budapesti büntető törvényszék.

Burchardt Károlynak, egy bukaresti bank igazgatójának érdekes vasuti kalandja volt.

A bankdirektor egy első osztályu fülkében ülve, feltünően elegáns hölgyet látott beszállani a kupéba.

De a bankdirektor megbánta ezt az ismerkedést, mert mire Bécsbe értek, a zsebéből hiányzott a tárcája, melyben egy török 5 fontos bankjegy, 14 darab angol 5 fontos, 2 drb angol 10 fontos és 1 drb 100 frankos bankjegy volt. A meglopott utas nyomban jelentést tett a bécsi rendőrségnél, amely értesitette a bankokat, hogy milyen bankjegyek tüntek el jogtalanul. Alig pár órára ezután az egyik pénzváltó-intézet jelentette a rendőrségnek, hogy egy elegáns ur 5 fontos török bankjegyet kiván beváltani.

A detektiv odasietett s az elegáns urat letartóztatta. A bécsi rendőrség jó fogast csinált mert a gyanus elegáns urban felismerte Büchler Ádol Abrahám miskolci illetőségü zsebtolvajt, aki Bécs városából ki van tiltva s többrendbeli tolvajlás miatt el lett már itélve. Az ör fontosra vonatkozólag igen furcsa magyarázatot adott.

— Valamélyik kávéházban ültem — mondta, mikor hozzám lépett egy elegáns toilletes hölgy s kért, hogy váltsam be neki a török bankjegyet. En sohasem szoktam hölgyektől semmit sem megtagadni; természetesen beváltottam a külföldi bankót.

De a rendőrség nem nagyon hitt a cilinderes zsebmetszőnek, hanem fogva tartotta. A nyomozás mind máig nem deritette ki a lopás körülményeit, de más érdekes adatok napvilágra kerültek. Kindenekelőtt gyanus volt Büchlernek bécsi utazása. Titokban jött, kis szállókban buzta magát, nyilvánosan nem szeretett mutatkozni sehol; a hozzáintézett kérdésekre pedig hazugságokkal felel.

Érdekes ember ez a Büchler Abraham. A mesebeli elegáns tolvajnak diszesebb példája alig van nála. Megjelenése szerint az ember könnyen örgrófnak nézné; előkelő a modora, kitünő és válogatott izléssel öltözik, mindig csak első osztályon utazik, ha imponáló böröndjeivel beszáll a vonatba, méltóságosurazzák a kalauzok. A budapesti rendőrség nem ismeri őt, mert Büchler gyöngédségi tekintetből a hazájára, itthon nem müködött soha s üzleteit rendszerint külföldre kelyezte, hacsak véletlenül nem kellett a robogó vonaton valami sürgős alkalmat legombolyitani.

Különben törzsfőnök ő hatalmas tolvajbandájában, melynek tagjai sorában hercegnőkhöz hasonló eleganciáju hölgyek szerepelnek.

Most, hogy lépre került, a budapesti büntetőtörvényszék van hivatva itélkezni fölötte s Oláh biró elnöklete alatt ma kezdték meg a bonyolódott ügyben a végtárgyalást.

LEGUJABB.

—

A készfizetés.

Budapest, márc. 30. (Saját tudósitónktól.) Lukács László pénzügyminiszter a képviselőház holnapi ülésén terjeszti be a készfizetésekről szóló törvényjavaslatot.

—

Eltünt testőrtiszt.

Bécs, márc. 30. (Saját tudósitónk távirata.) A testőrség egy hadnagya, Bourgoing Károly nyomtalanul eltünt, azt hiszik, hogy öngyilkossá lett.

—

Az archimandrita megerősitése.

Bécs, márc. 30. (Saját tudósitónk távirata.) A király megerősitette Papp Jánosnak megválasztását, kit Aradon a minap választottak meg a görög keleti egyház archimandritájává.

—

A kiegyezés.

Bécs, március 30. (Saját tudósitónk távirata.) Az osztrák Reichsrath még e héten kezdi meg a kiegyezési törvényjavaslat tárgyalását. Az egyes pártok már megegyeztek abban, hogy a javaslatot simán letárgyalják és a kormánynak nehézségeket nem támasztanak.

Öngyilkosság idegenben.

Páris, márc. 30. (Saját tudósitónk távirata.) A Comédie Française tegnapi előadása alatt a nézőtéren agyonlőtte magát egy Szlávy Sándor nevü magyar származásu ember.

—

Az angol király utazása.

London, márc. 30. Edvárd király ma délután három órakor indul el földközitengeri utjára. A lisszaboni látogatásnak nagy politikai fontosságot tulajdonitanak. Ez a látogatás, hir szerint, összefügg a Delagoa-öböl megvételével.

—

A visszatért számüzött.

Szentendre, márc. 30: Hubert Marcel volt nacionalista képviselő, a kit Déroulede-del együtt számkivetésre itélt az államtörvényszék, négy nap óta eltünt innen anélkül, hogy tudnák, hová lett. Egy később érkezett távirat szerint a páriai lapok azt jelentik hogy Hubert Marcel családjával együtt visszatért Franciaországba.

—

Rémes jelenet.

Páris, március 30. A Mina olasz hajó kapitánya, a ki tegnap ideérkezett, azt beszéli, hogy a spanyol partvidéken Cette felé jövet sajátságos jelenséget vett észre. Hajója körülbelül harminc mértföldnyire volt Cettetől, amikor iszonyu robbanás történt a tengerben és egy magas tüzoszlop csapott föl. Nem tudja vajjon egy elsülyedt hajó robbant-e fel, vagy pedig egy tüzhányó tört-e ki.

—

Sztrájk.

Páris, márc. 30. A Löwenbach cég widachi szövőgyárában az összes munkások sztrájkolnak. Minthogy a gyár vezetősége a munkások megbizottjaival tárgyalni nem akart, a munkások elhatározták, hogy folytatják a sztrájkot.

Páris, márc. 30. A neusetteli II. Union-aknában szombaton d. u. mintegy 500 bányamunkás abbahagyta a munkát, mert három munkást félebbvalóiknak való ellenszegülés miatt rögtön, tizenötöt pedig felmondással elbocsátottak és azonkivül még tizennyolc munkásnak felmondtak munka hiánya miatt. Az akna egész munkásszemélyzete délután összegyült a lagénységi szobában. A gyülés után néhány munkás bevert negyven ablakot. A további zavargásnak a csendőrség vette elejét.

—

A venezuelai ügy.

Berlin, márc. 10. Diaz Porfirio elnök elfogadta a választott birói tisztet Spanyolországnak Venezuela ellen való reklamációja ügyében.

Dankó Pista meghalt.

Budapest, márc. 30.

Meghalt Dankó Pista. Most már ravatalon fekszik a magyar nóta mestere. Ravatalát a Pauler-utca 2. számu házban seregestül keresik föl barátai és tisztelői.

A temetés holnap délután négy órakor lesz. A cigányzenekarok az elhunyt nótáit fogják huzni, és Pósa Lajos bucsuztató beszédet mond.

A halottat a pályaudvarra szállitják és onnan Szegedre viszik.

Szeged város tanácsa ma délelőtt tartott ülésén elhatározta, hogy fődözi Dankó Pista hazaszállitásának költségét s a temetésen testületileg jelenik meg. A holttest kedden éjjel érkezik Szegedre. A hatóság Tömörkényi István városi könyvtárost küldte Budapestre, hogy gondoskodjék a tetem hazaszállitásáról.

A temetés szerdán délután három órakor lesz. Az egyházi szertartást a közmüvelődési palota előtt Varga Ferenc apátplébános fogja végezni fényes segédlettel. A bucsuztatót Tömörkény István fogja mondani. A temetői bizottság ingyen diszsirhelyet ad az elhunyt müvésznek. A temetésen az összes szegedi cigányzenekarok fognak játszani.

A Dugonics-társaság, a szegedi ujságok és a szegedi irók társasága koszorut tesz a ravatalra. Az utóbbi, mint a temetés rendezője, külön gyászjelentést adott ki.

Zavargások mindenfelé.

Nemcsak nálunk izzó a talaj, másutt a vulkánok nemcsak dörögnek, hanem működnek is. Ma is több helyről hoz forrongásokról híreket a távíró.

Igy egy pétervári távirat szerint a tiflíszi hivatalos lap azt jelenti, hogy március 22-én Batumban zavargások voltak. A mikor az ügyvédek, akik a zavargások miatt elitélt munkásokat védelmezték, Batumból eltávoztak, a pályaudvaron nagy néptömeg gyült össze zajongva vörös zászló alatt.

A mikor a vonat megindult, a tömeg elszaladt. A vonatot meg kellett állitni és hogy szerencsétlenség ne történjék, a pályatestről elkellett szoritani a tömeget, mire a vonat folytatta utját. A pályaudvarból a tömeg kormányellenes feliratokkal ellátott zászlókkal bejárta a város egyes utcáit és revolverrel lelövöldözött, de senkisem sérült meg. A katonaság közeledtére szétfutott a tömeg.

Egy madridi távirat jelenti a következőket: A Valenciából jövő táviratok megcenzurázva érkeztek ide. Azt hiszik, hogy komoly események történtek Valenciában, ahol a lakosság még folyton követeli a prefektus elmozditását. Az utolsó távirat szerint azonban már helyreállt a rend.

BUDAPESTI HIREK.

— **Nem igaz.** Darányi Ferenc orsz. képviselő valótlannak mondja azt, hogy ő visszavonta volna Molnár János apátúr azt, amit róla Aldinger képviselő mondott.

— **Osztálysorsjáték.** Az osztálysorsjáték mai huzásánál a következő számok nyertek: **400,000** koronát nyert: 29033. **25,000** koronát nyert: 20053. **10,000** koronát nyert: 46135. **5000** koronát nyert: 79481. **2000** koronát nyertek: 10611 12596 14027 17758 19410 28780 32827 40228 43816 45028 47382 47987 48361 54131 53925 58027 60548 69522 75405 76727 85936 90445 92785 93908 103832. **1000** koronát nyertek: 1988 6984 12740 19478 21927 24817 27991 29290 31110 31956 35837 36566 38339 37641 40347 42749 47107 47116 54965 56944 57321 57379 62386 67332 68743 70599 71407 75246 79410 80540 82320 83935 84832 88064 89541 97256 99147 101400 101859 106497 107888 107492. **500** koronát nyertek: 1480 1648 2915 4927 5492 9602 9822 11220 12550 14343 14866 15042 15660 21340 22918 22956 23907 27129 27326 27638 28845 29385 29571 30589 31960 35087 35591 38036 38086 38508 39871 40670 42635 42984 43536 44806 44924 45277 45354 46401 46672 47769 48799 51478 55609 56305 56556 58760 59381 60671 62619 64148 65203 65262 65599 67508 67916 68084 69688 69846 72817 73056 76103 77112 79077 82832 83755 84286 86578 87469 87541 88503 89262 91125 93124 93838 94628 98770 101253 101786 103444 103688. A többi kihuzott számok 200 koronát nyertek.

x **Mindenki tudja,** hogy a Mauthner féle impregnált takarmányrépamag a legnagyobb terméstadja, hogy konyhakerti magvaiból a legjobb főzelék és zöldség terem és hogy virágmagvaiból fakad a legszebb virág. Szóval a Mauthner-féle magvak a legjobbak, készletei a legnagyobbak és árai igen olcsók.

— **Öngyilkosság a Petőfi-szobor előtt.** Walter Rezső 30 éves bádogos mo hajnalban a Petőfi-szobor talpazata előtt a lépcsőre ülve forgópisztolylyal főbelőtte magát. Még élt, amikor a mentők eljöttek segitségére. Sebeit bekötözve szállitották a Rókus-kórházba. Öngyilkossági kisérletének oka nyomor.

x **Gézsa créme** hölgeink legkedveltebb és leghasználtabb arckréme. Egy tégely ára 90 fillér. Kapható kizárólag **Watterich Arnold** illatszer-nagykereskedőnél Budapest, VII. Dohány-utca 5 Alapittatott 1869-ben. Kitüntetetett 8 éremmel és számtalan elismerő oklevéllel.

x **Ingyen és bérmentve** kap mindenki egy kezelési könyvecskét, melyből bárki is képes hideg uton minden készülék nélkül még a legkisebb mennyiségben is likőröket és rumot az országszerte ismert áromáimmal előállitani. **Watterich Arnold,** Budapest VII. Dohány-utca 5. Alapittatott 1869-ben Kitüntetetett 8 éremmel és számtalan elismert oklevéllel.

HIREK MINDENFELÖL.

— **A franciaországi választások.** Párisban ma három községtanács pótválasztás vol. Megválasztották a 12. arrondissementben Friburg forradalmi szokialistát, a 17-ben Sochler kormánypárti jelöltet és a 18-ban Turut szocialistát.

— **Művészet és politika.** A következő afférről beszélnek mostanában sokat szobrászati, de politikai körökben is. Lányi Ignác szobrász két szobormüvet küldött be a Műcsarnokba a kiállitásra. Az egyik szobor cime Massage után, a másiké A jászberényi lelet. A zsüri mind két szobrot elfogadta. Fel is szólitották a szobrászt a két szobormű felállitására. Gróf Andrássy Tivadar azonban tegnap látogatást tett a Műcsarnokban és mint a képzőművészeti társulat elnöke megtiltotta a két szobormű felállitását. Oka ennek az intézkedésnek az, hogy a „Massage után" cimü szobormű egy karrikatura; Széll Kálmán miniszterelnököt ábrázolja, amint Széll egy uszónadrágban áll és a massage után liheg. A másik szintén karrikatura: Apponyi Albertet ábrázolja szintén meglehetősen hiányos öltözetben, amint az elnöki csengetyűt tartja a kezében. A szobrász a letiltás miatt kártéritési pört indit a Műcsarnok ellen.

— **Összeesküvés a cár ellen.** Rómából távirják. A „Secolo" jelenti, hogy Nápolyban több orosz egyént letartóztattak, mert kiderült róluk, hogy a cár élete ellen törnek. Az összeesküvés összes tagjait letartóztatták.

— **Leszakadt állvány.** Szerencsétlenség történt szombaton délután Kis-Pesten. Egy emeletes ház épitésénél az állvány leszakadt. A rajta volt három munkás közül Sebestyén István kőmivessegéd halálosan megsebesült.

— **Elfogott betörők.** Két veszedelmes embert fogott el tegnap a budakeszi csendőrség. Az illetők Bankos Sándor 36 éves rovott multu csavargó és Terkovics Antal 51 éves kőmives, akik a budakeszi és környékbeli nyaralóba betörtek és mindenféle holmit elfogtak.

Archűr és kezek ápolására ne használjon mást, mint a *Fortuna-crémet.* Egy tégely **1 kor.** Hozzávaló szappan **80 fillér.** Teljesen ártalmatlan! **A megfagyott testrészek** viszketése, metelliien és fájdalmas, mely ellen az egyedül biztos gyógyhatásu szer a *Halifax fagybalzsam.* Ára 1 korona. **Főfájást,** mely bármitől ered is, rövid pár perc alatt meggyógyit a *„Fortuna-Migrain-Pastilla".* Egy darab **30** fillér, 6 darab **1** korona **50** fillér, 12 darab **2** korona **80** fillér. Kapható **Schuberth Arnold** gyógytárában, Budapest, VII., Csengery- és Dobutca sarok

x **Árjegyzék.** Brucker Adolf papir kereskedéséből. Budapest, IX. kerület Mester-utca 25. sz., fiókja V. kerület Váci-ut 70. sz. — Husvéti képeslapok 100 drb finom préselt képeslap 60 kr. 100 drb selyemmel kolorirozva 75 kr. 100 drb fekete nyomásu kézi festéssel szinezve 1 frt 70 kr. Finom csontszinü levélpapir és boriték vizvoaallal 50 papir és 50 boriték 25 kr. Üzleti könyvecskék kor. fil. vonalzással jó papirból, keemény táblával mészárosoknak és henteseknek nagyon alkalmas. 100 drb 16 lappal 1 frt 50 kr, 100 drb 24 lappal 2 frt, 100 drb vászonkötéssel 60 lappal 10 frt. A legkisebb rendelést is ebben az árban szállitom. Ezek az árak ab Budapest értendők, postadi hozzá lesz számitva, a pénz előre beküldendő vagy pedig utánvét mellett 25 kr. levélbélyeg beküldése ellenében küldök teljes mintakollekciót posta dijmentesen

x **Fábián Béla** magkereskedő lapunk mai számában közölt hirdetését olvasóink szives figyelmébe ajnljuk.

x **A legérdekesebb tudnivaló a** a hölgyeknek az, hogy ilyenkor tavaszsza a legjobb, leghatásosabb arctisztitó a Dr Schihulszky Selyem-arczcréme (**drága, de jó**). 1 doboz 2 K. 20 F. A Dr. Schihulszky-féle szappan a világ legjobb szappana. 1 drb 70 fillér. Készit Kassa legrégibb gyógyszertára, az „Isten szemhez". Pontos cim: **Szókely gyógyszerész, Kassa.**

REGÉNY.

Társadalmi küzdelem.

EREDETI BÜNÜGYI REGÉNY.

Irta:

ILOSVAI HUGÓ.

Minden jog fentartva.

Először kikérdezik az érkezőt, ha tudott felelni akkor megváratják.

Ha idegen, vagy rendőrségi ember, bizonyára nem vár csendesen türelemmel.

Aztán a kapu melletti ablakból ujra világosság szürődött ki.

Az idegen, kinek a foga most már annyira vacogott, hogy tiz lépés távolságban hallani lehetett.

Odalépett az ablakhoz és megkopogtatta azt. Egyszer, aztán háromszor, majd ujra egyszer és aztán ujra négyszer.

Az öreg most ujra megjelent az ablaknál és haragosan mondotta:

— Mit lábatlankodsz itten? Ebben a házban nem lakik senki, csak én, menj a dolgodra!

— Jól van öreg, megvárom, amig jobb kedvü leszel.

De ahogy ezt elmondotta, rögtön hozzá is tette;

— Kedves öreg ur, tudom, hogy most ujabb félórát várnom kell azért, mert a mai jelhangot és jelszót nem ismerem, tehát beavatott nem vagyok. De ha én még egy félórát itt maradok, csak a csonttá fagyott testemet viszitek be, mert én rajtam alig van ruha és tegnap ótu nem ettem.

(Folyt köv.)

KÖZGAZDASÁG.

Az Adria magyar tengerhajós részvény-társaság most teszi közzé a következőkben 1902. évről szóló mérlegét: Vagyon: Tulajdon hajóink 28,846-168 korona 54 fillér. Társasági paloták és anyagraktár épület 4,337.138 korona 26 fillér. Pénztár-számla 31.601 korona 29 fillér. Bankoknál elhelyezett összegek 195.567 korona 03 fillér. Adósok 650.220 korona 64 fillér. Tengeri és vasuti szállitási dijak 373.146 korona 85 fillér. Értékpapirok 203.310 korona. 1903. évben elszámolandó utakra adott készpénzelőlegek és anyagkészletek 675.554 korona 66 fillér. Összesen 35,312.707 korona 27 fillér. Teher: Részvénytőke 10,000.000 korona. Elsőbbségek 3,748.200 korona. Jelzálog-kölcsön 1,222,923 korona 72 fillér. Tartalékalapok 15,176.510 korona 39 fillér. Hitelezők 2,692.579 korona 82 fillér. Atmeneti tételek 583,921 korona 35 fillér. Egyenleg mint nyereség 1,888571 99 fillér. Összesen 35,312.707 korona 27 fillér. Nyereség és veszteség-számla. Kiadás: Hajóbiztositási dijak 775.229 korona 68 fillér Értékcsökkenési tartalék-alap 1,150.900 korona 31 fillér. Leirások 195.251 korona 02 fillér. Általános költségek 695.327 korona 56 fillér. Megtéritett károk és hiányok 39.697 korona 63 fillér. Kamatok 444.303 korona 34 fillér. Egyenleg mint nyereség 1,888.571 korona 99 fillér. Összesen 5,189.281 korona 53 fillér. Bevétel: Nyereség áthozat 1901. évről 224.601 korona 56 fillér. Magyar királyi állami szubvenció 1.1440.000 korona. Hajók jövedelme 3.540.514 korona 33 fillér. Házbérek jövedelme 91.055 korona 63 fillér. Arfolyam nyereség 12.518 korona 72 fillér. Kamat jövedelem 128.982 korona 01 fillér. Különféle jövedelem 51.622 korona 28 fillér. Összesen 5,189.281 korona 53 fillér.

Tőzsde.

Március 30.

Budapesti gabonatőzsde.

Kötöttek: Buza 1903. áprilisra 7·35—7·36. Rozs ápr. 6·52—6·53. Zab ápr. 5·93—5·92. Tengeri máj. 5·93—5·92. Repce aug 11·00—12.—.

Budapesti értéktőzsde.

Hivatalos határidő: Osztrák hitelrészv. 689·75.— Magyar hitelrészvény 749.25— Magyar 4 százalékos aranyjáradék 101.45. Magyar koronajáradék 99.45.— Leszámitoló bank 464.50. Jelzálogbank 535.25 534·50. Rimamurányi vasmü 486.50— Osztrák-magyar államvasut részvény 694.— Déli vasut 49.—. Német birodalmi márka 117.11. Villamos vasut 816.—. Budapesti közuti vasut 617.—

Bécsi értéktőzsde.

Hivatalos határidő: Osztrák hitelintézeti részvény 687.75. Magyar hitelbank részv. 748.50 Osztrák-magyar államvasuti részv. 692.—. Union bank részvény 536.—. Osztr. koronajáradék 101.10. Angol-osztrák bank 274.— 20 frankos arany 19.08. Déli vasut 51.— 4 százalékos magyar aranyjáradék 121.45. Magyar koronajáradék 99.50. Márka bankjegy 117.15.

— **Közvágóhidi sertésvásár.** Hivatalos jelentés déli 12 órakor.) Tegnapról maradt 188 darab. Ma érkezett 479 darab. — Déli 12 óráig eladtak 137 darabot. Mai árak: Öreg sertés elsőrendü 110 korona, másodrendü 000—106 kor, selejtezett áru 98 kor. Fiatal sertés, nehéz 116—122 korona, Középsulyu 108—114 kor., könnyük, 98—108 kor., hussertés, süldő 92—96 kor. 100 kilogrammonkint élősulyban

KERPEL-féle

Kézfinomitó

folyadék

a durva és felrepedt kezet

3 nap alatt

bársonysimává és **hólehérré**

teszi.

1 üveg ára 90 fillér.

Postai szétküldés:

KERPEL gyógyszertár

BUDAPEST,

Lipót-körut 22 | 2.

4 üveg rendeléséné bérmentve.

A Balassa-féle valódi angol

UGORKATEJ

arany éremmel kitüntetve Párisban és Bécsben, az egyedüli feltétlen biztos hatású szépitőszer, amely azonnal eltávolit azoplót, májfoltot és mindenféle tisztátalanságot az arcról, annak gyönyörü üdeséget, fiatalságot kölcsönöz. Valódi angol minőségben kapható **BALASSA KORNÉL** gyógyszertárában **Temesvárt,** ahova minden postai rendelés intézendő. — Főraktár Budapesten: **Török gyógyszertárában** Királynéutca 12., Andrássy-ut 26. Kapható minden gyógyszertárban is. Óvakodjunk az utánzatoktól és figyeljünk, hogy minden üvegen a „Balassa" név látható legyen. — Egy üveg ára 2 korona. Valódi angol ugorka szappan 1 korona, pouder 1.20 és 2 korona.

Olcsó Kávé és Tea árak.

KÁVÉ

1 kiló háztartási (igen jó)	frt	1.20
1 „ Portorico	„	1.30
1 „ Portorico igen ajánl.	„	1.50
1 „ Cuba (finom)	„	1.70
1 „ Cuba (legfinomabb)	„	1.90
1 „ Gyöngy (finom)	„	1.50
1 „ Mocca	„	1.40
1 „ Mocca (legfinomabb)	„	1.60
1 „ Arany Jáva	„	1.40
1 „ Arany Jáva (igen fin.)	„	1.60

Különösen ajánlom naponta frissen pörkölt kávémat:

1 kiló vegyes pörk. (igen jó)	frt	1.40
1 „ finom pörkölt	„	1.60
1 „ Cuba pörkölt	„	1.80
1 „ Cuba és mocca vegyes	„	2.—

Kávéhoz csomagolható:

TEA

½ kiló Mandarin csász. kev.	frt	2.—
¼ „ Mandarin csász. kev.	„	1.00
⅛ „ Mandarin csász. kev.	„	—.85
½ „ Háztartási	„	2.40
¼ „ Háztartási	„	1.25
⅛ „ Háztartási	„	—.65
1 csomag tőgmelék	„	—.10

4½ kilós postaszállitmányt (melyben több fajta is küldhető) már vidékre is teljesen bérm. és utánvétre küld

Balogh László

kávé és tea-kiriteli üzlete Budapest.

Főüzlet és iroda: VII., Rottenbiller-utca 39. szám, üzl. VI., Andrássy-ut 56. szám.

Légszesz- és villamos

CSILLÁR

raktár a legmódernebb elismert kitünő minőségben

árnyvtalanul leszállított árak mellett

Krausz Béla

csillárberendezési üzlet

VI., Andrássy-ut 14. sz.

Raktár és mühely: **Róval-u. II. szám. Háromkaru bronzcsillárok 15 frttól, kétkarunk 14 frinttól.**

A magyar

GAZDA KÖZÖNSÉG

figyelmébe ajánljuk a

Hazai

általános biztositó

részvénytársaságot,

mélyről nemcsak

előnyös feltételek mellett lehet biztositani, de ahol az előforduló károkat azonnal és méltányosan becsülik, sőt gyorsan ki is fizetik.

Heliotrope rizs-pouder

a legjobb arcpouder, teljesen ártalmatlan, kitünő és az azon láthatatlan (erőkék részére fehér, rózsa színben, barnák részére sárga színben) 1 doboz 2 korona.

Heliotrope créme a legrövidebb idő alatt eltávolitja a szeplőket, börfoltokat, vörösséget, bőrkiütéseket stb. 1 tégely 1 korona 50 filler.

Eau Heliotrope elősegiti a créme hatását, megélénkiti és fehéríti a petyhüdt bőrt. 1 üveg 2 korona.

Savon Heliotrope, kitünő tulajdonainál fogva minden más toilette szappant felülmul. 1 darab 1 korona 5 koronás megrendelésnél minden postaállomáshoz franco. Szállitás naponta.

Raktár:

Dr. Polasek J.

„Angyal" gyógyszertárában Zágrábban.

Budapesten: Török Józsefnél VI., Király-utcza 12.

Hivatalos: **„BAUMANN-féle IDEÁL"** Teljesen ártalmatlan

Piperepúderpor a legkitünőbb a bőr ápolására,



a puder és arcfestéket feleslegessé teszi.

A bőr puha rózsás bársonypuha és üde lesz, meggátolja idő előtti öreg kinézést, ráncokat, pörsenéseket, bőrkiütéseket, foltokat, verpirosságot stb. Egy kitünő szer, tölti durva, vörös, felpattant bőr ellen — mert a bőr egy hasonszinü réteggel át lesz húzva. Kivalóan a szeplőkre, májfoltokra, kiütő bőrét a foltok és puder ronija — „Baumann Ideál"-ja egy felülmulhatatlan ápoló szer. Egy próba elég, hogy annak kitünő hatásáról meggyőződhessen. Kérjen „Baumann Ideál"-t és Ön meg lesz lépve.

Kapható minden jobb patikában, droguerlában és parfümeriában. Ára egy csomagnak 6 filler. 5 korona beküldése mellett 20 csomag ajánlatva, Próbakiküldemény 10 filler levélbélyegben. Szerkülditése az egyedüli feltalálónál és gyárosnál: **Baumann Jenő, Zimony, Budapesti Raktár: Irsay Kálmán** droguerla a „Sárkány"-hoz, IV., Egyetem-utcza 11. Továbbá: **Török-féle** gyógyszertára Király-utcza 12., **Lux Mihály** Muz.-körut 7., **Dr. Egger-gyógyszertár** Vácz-körut 17., **Molnár és Moser** Kerepesi-utcza 9., **Heruda Nándor** Kossuth-Lajos-utcza 7., **Petrányi Frigyes** Markóti-utcza 2. szám.

A legjobb

legmegbizhatóbb

gazdasági kertivetemény

és

virágmagvak

csakis (a volt Hötthing-féle 23 év óta fennálló) most

GOMBÁS JENŐ

ujonnan berendezett elsőrangu

magkereskedésében

Budapesten,

Kálvin-tér 3. sz. szerezhetők be. **Árjegyzék kivánatra ingyen és bérmentve.**

!! Végeladás !!

4 pár czipő csak 5 korona

olcsó árért lesznek a nagy mennyiségben eszközölt bevásárlás miatt oladva. Egy pár férfi és egy pár női barna vagy fekete füzős czipő erősen szegelt talppal, legujabb alak, továbbá egy pár férfi és egy pár női divatos czipő zsinórzattal, elegáns és könnyü. **Mind a négy pár 5 korona.** Megrendelésnél elegendő a láb hossza. Szétküldés utánvét mellett.

Schuh-Export F. Windisch

Krakau D.I. szám.

Nem tetszőt azonnal visszaveszek.

Első biztositó intézet

KATONAI SZOLGÁLAT ESETÉRE

Ő cs. és kir. fensége József főherceg védnöksége alatt m. sz.

Budapest, IV. Váci-utcza 34. I. e.

Fiugyermekek legelőnyösebb ellátása a védkötelezettség, illetve nagykorusitas idejére. — Olcsó dijtételek. — Szabadelvü szabályzatok. — Az üzembaszon a biztositottaké; a beszerzett ifjak szenfeldi telepes kiilön nyereményben részesülnek. Biztositási tőke 38 millió.

Biztositéki alapok hat és félmillió.

„ASTHMA"

nincs többé, ha **„Asthma-boremat"** használja. Tagadhatatlanul — elösmerésül bizonyitják, hogy a beteg már az első üveg elfogyasztása után jobban érzi magát. A sir széléről szólitja vissza és adja vissza az életnek az emberek ezreit ezen kitünő szer, valamint légcsőhurut, mell és torokbajoknál gyorsan és sikeresen gyógyit és hat.

Egyetlen kisérlet meggyőz mindenkit

ennek valóságáról.

Kapható 3 koronás üvegekben. 10 üveg bérmentve 27 korona.

Raktár: **Török József** urgyógytárában Budapest, Király-utcza 12., és majdnem minden nagyobb gyógytárban.

Készitő és feltaláló:

Kövész Nándor

gyógyszerész

Pozsony-Diószeg.

Ajándék!



Amerikai

burgonya- és gyümölcsgyalu,

melylyel bárki minden burgonyát (pommes frites), répát, retket, kalarabét czéklát stb. főtthöz való gyümölcsöt stb. rajz szerint tetszés szerinti alakra gyalulhat. **Darabja 50 kr**

Uj aranyozó

melylyel bárki azonnal mosóvizen Uj aranyozhat elavult tárgyakat és képkereteket stb. Üvegje 60 kr. (kiállítva 2 frt, negyed literes ecsettel 1 frt 50 kr. — Megrendelhető.

Kertész Tódornál

Budapest, Kristóf-tér.

Ki nem ismerné



már évek óta forgalomban levő és kitünő hatásu, kipróbált háziszert:

a Cassiorum-Opodeldokot

(Cassiorum sapotoi compositum) avagy Paprika Opodeldok mely biztosabb eredménnyel mint eddig ismeretes szerek használtatik hülésnél, szaggatásnál, izom-, ideg-, fej- és hátfájdalmaknál stb. ügyfele bajoknál.

Egy üveg ára 1 kor. 50 fill., **JEKELIUS NÁNDOR** gyógyszerésznél, Brassón. Budapesti főraktára **Török József-féle** gyógytár, Király-utcza 12. Beszerezhető minden gyógyszertárban. Csak a Jekelius névvel valódi.

Uj beőttek.

Világos, vágókemény, valódi; baross, mátrai, megy, ribiszke (hecserli), őszi baracskok

földi eper beőtt	kor.	1.60
narancs, citrom	„	1.50
alma	„	—.76
ananasz- beőtt	„	2.—
szilva (attört czukor szilvaiz)	„	—.58
csipkebogyó-compot	„	1.—
nettó 1 kilogrammonkint prágai raktárban egy minőségből 5 klg. vételénél 1 klg. 30 grammos dobozokban klg.-ként 14 fillérrel dragább.		
kitünő keverek (melange)	kor.	—.90
friss málna és meggy-lédarp	„	1.40
citromlé	„	2.—
paradicsom beőtt	„	1.—

á 1 klgként ajánlja

Taussig Hermann

conservgyára

Prag-Carolinenthal.

Meg nem felelőt franco visszaveszek.

Férfiakat, nőket

egyaránt érdekei, hogy a **„Catechu-Injectio"** egyedüli szer a legmakacsabb hugycső- és fehérfolyásoknál fényesen tanusitják ezt a hálalevelek ezrei. Egy üveg uraknak 2 korona, nőknek 2.10 kor. Csak **Gyarmati**-féle Catechu-injectiót fogadjunk el. Postai szétküldés:

Városi gyógyszertár a „Szent-Háromság"-hoz

BAJA, Fő-utcza 371. sz.

Hivatalos

Saját készitmény

LUKÁCS GYULA

férfiszabó

ezelőtt KIRÁLYHÍD ÉVA

BUDAPEST, IV. ker., Koszuth Lajos-utcza 13. szám,

(az Udvari-kávéház mellett).

Bus választék Bu- és gyermekruhákban!

Mindenkor kívánatra bérmentve küldök.

Vidéki megrendelések gyorsan, pontosan és tökéletesen eszközöltetnek.

A szigoruan szabott ár minden darabon látható.

Mértékszerinti megrendelésekre csakis kiváló jóminőségü hozzávalók és angol szövetek tartok raktáron.

Bus választék pique- és szövetmellényekben.

Sacco-öltöny	12 frt	Salon-öltöny	25 frt
Felsőkabát	10 „	Paletot Józsefnél	25 „
Dublé Raglan	12 „	öltöny	25 „
Ulster és Derby	12 „	Smoking-öltöny	30 „
Vizhatlan (gummi) felsőkabát	12 „	Frakk-öltöny	30 „
Kadrág	4 „	Pique-mellény	3 „
Jaquet-öltöny	20 „	Finálöltöny	6 „
		Gyermeknadrág	4 „

Férfiak és Nőknek

a legmakacsabb bevány és időtől folyások (tripper) befecskendezés nélkül a legbiztosabb gyógyszerek a

„Sanid labdacsok"

bizonyultak. Egy doboz 100 labdacs tartalommal és pontos használati utasitással 6 korona. Vidékre 6 korona előleges beküldése vagy utánvét mellett diskréten küld.

Továbbá köszvényes, rheumatikus, podagrás bajok ellen legjobb a

Sapol-köszvény-kenőcsöt.

Meggyógyul! Munkabiró! Egészséges lesz

Egyedüli biztos hatásu szer az összes reumatikus bajok ellen. Leggyorsabban gyógyitja a köszvényt, csonthasogatást, nyilallást, keresztcsontfájdalmat, hátfájást, derékfájást, gyomor-, lép- és májdaganatot, mirigyes bántalmakat, izombüdést, az összezsugorodott, hajlíthatatlan ereket és inakat, a lőtást és fogfájást, ára 3 kor. Egy doboz Ledoroi-féle vér- és gyomorélesztő labdacs 2 korona 40 filler.

Kapható a fő- és szétküldési raktár:

„Magyar Király" gyógytárban Budapesten V., Erzsébet-tér—Markóti-u. 2. sz.

Megrendelhető utánvét vagy a pénz előleges beküldése mellett.

Ezer és ezer hálanyilatkozat.

Nyomatott a tulajdonos „Hirlapterjesztő Vállalat" körforgógépén. (Czéulagjdonos: Székely Viktor

Egy ünnepély.

(F. J.) Csak az az esemény, az a cselekedett nem történt hiába, nem veszett el számunkra, amely bensőkben meghagyta nyomait emlékként az érzelem, tanulságképpen a gondolkozás világában. Küzdünk az élettel, mulnak napjaink egymás után anélkül, hogy a lepergő idő s az egyformán éltető órák gondolatokat szülnének. Illő tehát, hogy amikor az unalmas egyforma napok után ünnepet ülünk, ne hagyjuk annak emlékét nyomtalanul eltünni, az elmult hétköznapos dolgok homályában.

Szépen sikerült lélekemelő ünnepélyben volt része városunk azon közönségének, melynek kenyerét közvetlen az anyaföld szolgáltatja. Egy pásztorember volt az ünnepély tárgya: Dolmányos István, ki majd félszázadon át szolgálta a város VI—VII. ker. gazdaközönségét Már 13 éves korában szolgálatban állott és azóta, a most már meggörnyedt öreg, folyton egyik bajnoka volt állattenyésztésünknek. Mert az állattenyésztés egyik főkelléke, ami most már nagyon ritka: a jó pásztor.

Ezeket méltányolta a földmivelésügyi miniszter akkor, mikor Dolmányos Istvánt 100 koronа jutalomban részesitette és diszoklevéllel tüntette ki.

Ezen jutalmak vasárnap lettek ünnepélyességgel átadva a kitüntetettnek, mely ünnepélyesség nem a nagysága, de azon körülmény miatt érdemli meg, hogy bővebben foglalkozzunk vele, mert ez alkalommal az érdem, a hűség lett megjutalmazva egy elaggott pásztor személyében, kinek az volt fő érdeme, hogy emberi kötelességének megfelelt. Ami a mai világban már igazán jutalmazásra mélto, oly kevés a hivatásának, kötelességének élő ember.

11 órakor vette kezdetét az ünnepély, ünnepélyes szentmisével, mely alkalommal Zányi szentferencrendi áldozár méltatta az ünnepély jelentőségét. 12 órakor a VI—VII. ker. polgári olvasókör zsufolt termeiben folytatódott az ünnepély Vécsey Zsigmond polgármester megnyitó beszédével, majd Hertelendy Béla ismertette a kitüntetés történetét és adta át elismerésének kifejezése mellett a kitüntetettnek a jutalmakat.

Jerfi Adolf a gazdaságnak fő eszközét, a jó pásztort köszöntötte fel Dolmányos István személyében. Vécsey Zsigmond polgármester záró szavaival ért végett az ünnepély, megköszönve a jelenvoltaknak, hogy ily szép számmal megjelentek és buzditotta őket a munkásságra, becsületességre és hűségre.

½1 órakor 54 teritékü banket következett a nagyvendéglőben, hol a társadalom minden rétege képviselve volt. Az első felköszöntőt Vécsey polgármester mondta Darányi földmivelésügyi miniszterre, aki földmivelésügyünket annyira fellenditette és aki méltányolja a munkást, hűséget, becsületességet. Hertelendy a gazdaközönséget, Jerfi a polgármestert, Golubich a kitüntetettet és nejét, Hegedüs László a város pennáját Lengyel főjegyzőt köszöntötte fel. Végül Vécsey Zsigmond polgármester ugy a szabad természet ölén nevelkedett Dolmányos, mint a saját nevében is megköszönte a jelenvoltak megjelenését, ezután az ebéd, a szózat végső akkordjaival 3 órakor végett ért.

Hogy kit illet ezen lélekemelő ünnepélyért az elismerés, nem is keressük. Azonban örömmel tölt el bennünket az, hogy azok, kik részben politikai, részben általános okok miatt az anyavárostól mindig elhuztak, oly szép tanujelét adták érettségüknek, hogy ezek után büszkén állithatjuk, hogy nem kell már a két városrész polgárait összehozni: egyek azok. És ha ezen együtt érzés minden alkalommal a közérdek kérdésében is oly szépen meg fog nyilvánulni, akkor városunk közönsége is meg fog jutalmazva lenni és bizalommal nézhetünk városunk jövője felé.

Hirek.

Szórakoztató délutánról.

Vasárnap volt a nagykanizsai kath. legényegyletnek tavaszi utolsó szórakoztató délutánja, mely alkalommal mint mindig, zsufolásig megtelt a főgymnasium rajzterme. Elsőnek Tomori Irénke k. a. az „Árva leányt" szavalta el nagy érzéssel, ezt követte Deák Péterné zongora és Hofrichter Emma hegedü-játéka, melynek végeztével óriási tapssal adózott a szereplőknek a hálás közönség. „A váratlan fordulat" cimü párbeszédet Mák Mariska, Gráf Károly és Molnár Linuska oly precizen adták elő, hogy akár szinészeknek is dicséretükre vált volna. A madarak védelméről Huber Imre főgymn. tanár tartotta érdekfeszitő előadását. Purger Linus k. a. „A kis kiváncsi" monológot, Frankó Ferenc „A jó tanitót" adták elő állandó derültség közben. Ezután Deák Péterné urnő zongorán előadott legujabb magyar népdalokkal szórakoztatta a közönséget. Befejezésül „A kakas ülő" monologot Reithoffer Lajos adta elő nagy humorral.

A sorozást elhalasztották.

Multkor jeleztük, hogy városunkban a fősorozás április hó 29-én és 30-án lesz. A honvédelmi miniszter az idei fősorozást ujabban ismét előre nem jelezhető időre elhalasztotta.

Öngyilkosság.

Vizelli József 40 éves kőmüves Árpád-uton 35. szám alatti lakós, hétfőre virradó éjjel öngyilkossá lett, melynek oka a nyomora volt, melyen az is sulyosbitott, hogy lábbaja miatt munkaképtelen volt. Azzal a karbollal ölte meg magát, melyet az orvosok szenvedései ellen rendeltek neki.

Becsületes tolvaj.

Néha csak az ellentállás ingerli birvágyunkat. Van azonban eset, hogy megijedünk a nem várt sikeren, azon a gondolaton, hogy nem lesz többé miért fáradni. Igy járhatott azon tolvaj is, ki tegnap garzon lakasba álkulcscsal belopózott és ott összerakott a mit ért és aztán minden zsakmány nélkül odébb állt.

Szerelem.

Hiába, a szerelem a legerősebb szenvedély, mely uralja a világot és minden jónak és rossznak okozója. Szerelem, meg egy kevés féltékenység volt oka annak, hogy Pávek János lakatos-segédet a szó szoros értelmében lepedőbe szállitották haza. Egyet szerettek Pávek és Schön kenyeres-társak, azonban Balog Julinak, Pávek felé hajlott szive. A mély körülmény oly fájdalmasan hatott Schönre, hogy vasárnap éjjel orvul ugy fejbe ütötte Pávekot, hogy sulyos sérülésével lakására kellett szállitani. A féltékeny legényt feljelentették.

Elitélt kabát tolvaj.

Csak egy viselt télikabátot lopott Kertész István és ezért a törvényszék 6 havi börtönre itélte. Soknak látszik, maga az elitélt is annak tartja, mert felebbezett, azonban ez még sem sok, mert Kertész már két izben büntetve volt lopásért. Visszaesés esetében a törvény ugy intézkedik, hogyha a lopott tárgy értéke kicsi is, mégis szigoruan kell büntetni. A tárgyalás alatt Kertész azzal védekezett, hogy ő nem akarta ellopni a télikabátot, nem is tudta, hogy elvitte, otthon vette észre, amikor a télikabátban felébredt.

Barátok mint finánczok.

A franciskánusok szigoritása alkalmából számos fráter lépett ki a zárdák csendjéből s látott világi foglalkozás után. Számosan léptek be a pénzügyőrök testületébe s a szombathelyi főbizottság területén is 2 kiérdemült barát jelenleg mint közfinánc vitézkedik.

332 kivándorló.

Kivándorolni szándékozó honfitársaink ez utóbbi időben ijesztő nagy számban kelnek utra az uj világ felé. Ennek a szomoru jelenségnek kétségkivül a népbolondito ügynökök az okai, a kik azzal csábitják most az ország lakóit a kivándorlásra, hogy jobb most elhagyni hazájukat, mint később, mert a most szentesitett kivándorlási törvény nagyon szük korlátok közé fogja szoritani a szabad költözködés jogát. Sajnos sokan, nagyon sokan vannak olyanok, a kik hitelt adnak a spekuláns ügynökök szavának és sietve tuladnak minden holmijukon, hogy minél előbb elhagyják szülőföldjüket. Hétfőn is egy ilyen könnyenhivő, 332 főből álló csapat érkezett Fiumeba a szomszédos Horvat községekből, a közeli szigetekről, Isztriából és Dalmáciából. A kivándorlásra három fiumei kivándorlási ügynökség biztatta fel őket. A kivándorlók, a kik között körülbelül 15—20 asszony és több 16—18 éves ifju is volt, kedden reggel utaztak el Fiuméből részint Genuába, részint Havreba. Tiz kivándorló még a tegnap esti vonattal elutazott innét.

Sertésforgalmi korlátozás.

Az alsólendvai és novai járásból sertéseknek Ausztriába való beszállitását a földmüvelésügyi m. kir. minisztérium 17721/903. számu rendeletével megtiltotta.

Az iszákosság ellen.

Az iszákosság korlátozása céljából Kopenhága városának hatósága azt a rendeletet bocsátotta ki, hogy az utcán talált embert a rendőrség kocsin kiséri lakásába, de a bérkocsi diját azon korcsma vagy vendéglő tulajdonosa tartozik kifizetni, kinek helységében a lerészegedett ember utoljára ivott.

Japán iskolái.

Nincs állam a világon, amely az utolsó félszázad alatt akkorát haladt volna, mint Japán. A tanárok és tanitók összes száma 87,853, a tanulóké 4.168,717. Az iskolák fönntartásának költsége évenkint körülbelül 46.000,000 jen, a mi pénzünk szerint mintegy 115.000,000 korona.

Egy jó karban levő
jégszekrény
jutányos áron
eladó.
Bővebbet a kiadóhivatalban.

Nyilttér.*)

Nyilatkozat.

Alulirott ezennel kijelentem, hogy folyó évi március hó 5-én épületem leégett, mely a „Transsylvania" ált. kölcs. biztositó banknál volt biztositva. Mai alulirott napon megejtett tüzkárbecslés teljesen megelégedésemre eszközöltetett és semmi levonás nem tétetett, miért is ezuton hálás köszönetem nyilvánitom a fenti intézetnek és többi polgártársaimnak a legmelegebben ajánlom.

Kelt Kerecseny, 1903. március 25.

Réti Ferenc s. k. Réti Gábor földmives.
Horváth Gyula s. k. tanuk.

*) E rovat alatt közoltekért felelősséget nem vallal a Szerk.

Legjobb és legmegbizhatóbb kerti és gazdasági **magvak,**

valódi magyar lucerna, belföldi vörös virágu lóher, Gróf Teleki Arvéd-féle sárga és óriási vörösfaju burgondia takarmány répamag; ugyszintén francia perje, muharmag, különféle fümag, baltacim, biborhere **arankamentes és csiraképes minőségben** a legolcsóbb árban kaphatók

Balaton Testvérek

füszer és magkereskedésében Nagykanizsán.

Üzletalapitás 1877. évben.

MILTÉNYI SÁNDOR CIPÉSZMESTER

ajánlja dusan felszerelt raktárát,

hol mindennemü uri-, női-, gyermek- és babycipők, bokavédők, bőrharisnyák (gamaschnik), bőr és cipőkenőcsök és minden e szakmába vágó áruk

a legjobb minőségben

jutányos áron beszerezhetők.

Mérték után rendelt lábbelik különös gonddal készülnek.

Értesités.

Van szerencsém a nagyon tisztelt hölgyközönséget értesiteni, hogy Boronkay Károly cégtől kiléptem és helyben, Főtér 10. sz. (Dobrovits-féle ház) saját lakásomon a női kalap-divat keretébe vágó cikkeket gazdag választékban raktáron tartok, kalapokat diszitek, átalakitok.

Uj kalapok nagy választékban.

Nagykanizsán 20 évi működésem elég biztositék arra, hogy a n. t. hölgyközönség izlésének minden tekintetben megfelelhetek.

Szives pártfogásukat kérve

kiváló tisztelettel

Böhm Cecilia.

Megrendelésekre kellő felvilágositással Kohn L. Lajos ur is készséggel szolgál.

Hirdetmény.

Vb. Dr. Hauser János közadós csődtömegéhez tartozó a csődleltár 1322 és 1323. tétel számai alatt leltározott következő ingatlanok, u. m.:

a nkanizsai 702. sz. tjkvben 776. hrsz. a. felvett ház a 485. régi, illetve házak a 9 és 11. uj népsorszámok alatt udvar és kerttel;

az ugyanazon tjkvben 1328. hrsz. a. foglalt szántóföld az alsókukoricás kertben,

az ugyanazon tjkvben 2215. hrsz. a. foglalt szántóföld és pajta a szabad-hegyen és

az ugyanazon tjkvben 4513. és 4520. hrsz. a. foglalt rét a gondotai nyugoti dülőben, továbbá:

a somogy-szent-miklósi 223. sz. tjkvben 1601. hrsz. a. felvett szentgyörgyvári szőllő, zárt irásbeli ajánlati verseny utján szabadkézből eladatnak. Az ajánlatok 1903. április 2-án délután 4 óráig az alulirt tömeggondnoknál benyujtandók, hol az ajánlati feltételek is betekinthetők és az ajánlattevők által aláirandók.

Dr. Bentzik Ferenc
tömeggondnok.

• ÜZLETALAPITÁS 1897. ÉVBEN •

Papirkereskedés

KRAUSZ·ÉS·FARKAS

Könyvnyomda

MINDENNEMÜ KÖNYVNYOMDAI MUNKA PONTOS és IZLÉSES ELŐÁLLITÁSA MÉRSÉKELT ÁRAKON.