ZA[illegible]

[illegible]nyi Könyvtára

BUDEA[illegible]

Postafi[illegible]

Ugyanannyi aratómunkást kell [illegible]lkalmazni a kulákoknak, mint tavaly

Óhíd aratási és cséplési versenyre hivta ki a megye összes községeit

A MNDSz felhivása a magyar nőkhöz

Jövő héten indul a vikendvonat

54. évfolyam 150. szám. Nagykanizsa, 1949. július 1. pentek Ára 60 fillér

A JUGOSZLÁV NÉP GYŐZNI FOG

Ma egy éve, 1948. július 1-én a Szabad Népben értesült a dolgozó magyar nép a Kommunista és Munkáspártok Tájékoztató irodájának közleményéről, melyben bírálat tárgyává lette a Jugoszláv Kommunista Párt helyzetét és megállapította, hogy az letért a marxizmus-leninizmus, a proletár nemzetköziség útjáról, nacionalista álláspontra helyezkedett és úton van az imperializmus felé. A Tájékoztató iroda határozata részletesen felsorolta Titóék hibáit, bűneit, mellyel pártjukat kiszakitották a forradalmi munkáspártok nagy családjából és népüket ujra az elnyomatásba taszitották.

Az események menete igazolta, hogy Tito és bandája nem valami nemlétező harmadik uton jár a szocializmus felé, hanem a nemzetközi nagytőke legádázabb ügynöke, a békés együttműködés dühödt ellensége. Szertefoszlott az a dicsfény is, mely Titot övezte, Tito, a »szabadsághős« — ma az angolszász imperialista sajtó és rádió gyakran emlegetett harcosa, kormányaiknak szerződéses partnere, a nép elnyomásának erőskezű »harcosa«.

Ostobaság ma már arról fecsegni, hol kezdődött Tito árulása. Talán akkor, amikor a parasztságot egységes osztálynak tekintve utat nyitott a kulákok elhatalmasodásának? Vagy akkor, amikor katasztrófapolitikája kendőzésével államosította a fodrászüzleteket és a kávéméréseket? Hiba volt ez is, az is, de ezeket a hibákat még ki lehetett volna javitani, ha akarták volna. A kommunista, ha hibázik, hibáját megbirálják — önbirálatot gyakorol és hibáját kiküszöböli. Igy lesz a kommunista és igy lesz minden jóhiszemü becsületes ember. De Titoék se nem józanok, se nem becsületesek és még kevésbbé kommunisták. Hibáik nem »hibák«, hanem bünök, melyeket tudatosan azért követtek el, hogy Jugoszláviát visszavezessék a kapitalizmusba. Mérhetetlen gőggel szembefordulni a testvérpártok birálatával, semmibe sem venni a Szovjetunió, a Bolsevik Párt tapasztalatait, Lenin és Sztálin tanitásait — ez Titoék politikájának alapvető oka. Ez és még sok más.

Mert aki nemet mond a szovjet barátságra, az a világ dolgozóival való közösséget és együttmüködést tagadja meg. Aki jottányit is letér bármilyen kérdésben a Szovjetunióval és a népi demokráciákkal való együttmüködésről, az egyhamar az imperialisták karmai közt találja magát. Igy van ez Jugoszláviában is. Dühöng a terror, a börtönök telve, a dolgozók nyomorognak, a vékony uralkodó klikk dőzsöl és a bányákkal, iparvállalatokkal, vasutakkal együtt szőröstől-bőröstől kiszolgáltatják az imperialistáknak országukat, népüket.

A Tájékoztató Iroda határozata egy évvel ezelőtt értetlen örömet keltett az imperializmus táborában. Azt hitték, hogy ez valami erjedési folyamatnak a kezdete a béke táborában. Odaát nem érlelték meg, hogy egy álarcától megfosztott belső ellenség felfedése az nem gyengeséget, hanem erejét jelenti a demokratikus tábornak. S Azóta? Még szorosabbra záródott a Szovjetunió és a népi demokratikus államok szövetségi rendszere. A világ népeinek szeme még jobban felnyilt, nem utolsósorban éppen Tito példáján okulva. Maga a jugoszláv nép is gyülölettel fordul elnyomója nyakára ült zsarnokoktól és várja a pillanatot, hogy visszatérjen a szabad népek szocializmust épitő családjába. Ha az imperialisták a Tito-ügyet egy év előtt győzelemnek könyvelték el, nos jó: szövetségesünk sikerült megnyerniök egynéhány tucat orvgyilkost, de mi ez ahhoz az erőgyarapodáshoz képest, amit a Szovjetunió győzelmei, a népi demokráciák sikerei és a béke világmozgalomnak előrehaladása egy év alatt elért. Titoék lelepleződése a demokratikus tábor győzelme volt, mint ahogy győzelem és erőgyarapodás a bolgár, albán és a magyar trockisták, nacionalisták felgöngyölitése.

A béketábor egységes és szilárd. Arról ábrándozni, hogy ezen valamiféle rést lehet ütni, már hiábavaló. Amennyire összekovácsolódott a Szovjetunió szeretetében, a szocializmus épitésében és az imperialisták gyülöletében a béketábor, ugy foszladozik a Marshall-terv és az Atlanti Szövetség pókháló-tákolmánya. Erről beszéljenek az imperialisták!

A jugoszláv árulók a Szovjetunió és a szomszéd népek ellen hangolják a jugoszláv népet. De a jugoszláv nép, mely fegyvert fogott a német fasizmus ellen s ugy várta be a felszabaditó Szovjet Hadsereget, el fogja söpörni mai önkényuraikat is. A jugoszláv nép nem hiszi el, hogy ha a magyar, román, bolgár, csehszlovák és a többi nép megérti egymást, kéz a kézben, kölcsönös segitséggel, a Szovjetunióra és egymásra támaszkodva, az egyedüli lehetséges uton halad a szocializmus felé, akkor éppen a jugoszláv néppel nem értenék meg egymást. A jugoszláv nép nem azonos Jugoszlávia áruló vezetőivel. A jugoszláv népben mélyen él a felszabaditó Szovjetunió iránti hála és a szomszéd népek szeretete. A jugoszláv nép szabadságszeretete, párosulva a Szovjetunió és a népi demokráciák rokonszenvével, nem nyujt már hosszu életet Titoék pünkösdi királyságának.

Szembefordulunk a világ kettészakitásával

és harcolunk a békéért

A Szakszervezeti Világkongresszus első napja

Szerdán délben megkezdődött Milanoban a Szakszervezeti Világszövetség II. Kongresszusa. A megnyitó beszédet di Vittorio elvtárs, a Világszövetség Kongressszusának elnöke mondotta. — A mi kongresszusunk — mondotta — a világ dolgozó millióinak nevében messzehangzó szóval kiáltja és az összes szervezett dolgozók nevében kijelenti, hogy szembefordul a világ kettészakitásával és harcolunk a békéért. — Di Vittorio beszéde után megválasztották a bizottságokat.

A négy legfőbb célkitüzés

Ezután Louis Saillant elvtárs, a Szakszervezeti Világszövetség főtitkára emelkedett szólásra. Főtitkári referátumát először négy pontban foglalta össze a Világszövetség alapokmányában lefektetett célkitüzései szerint. Ezekben a pontokban a Szakszervezeti Világszövetség leszegezi, hogy

támogatja a munkásokat minden országban a szocializmus épitése terén, leküzdi a fasizmus bármilyen formában történő jelentkezését, harcol a háborus uszitók ellen, küzd a tartós békéért és támogat minden nemzetközi szervezetet, melynek tevékenysége arra irányul, hogy szembeszálljon a háborus uszitókkal.

A legmesszebbmenő támogatást nyujtja szociális és gazdasági téren a munkásságnak, védelmezi a demokratikus szabadságjogokat, támogatja a nemzeti szakszervezeteket minden országban és

kiszélesiti a nemzetközi szakszervezeti mozgalmat.

Büszkék lehetünk, hogy tagjaink sorában van a Szovjet Szakszervezeti Szövetség

Saillant elvtárs ezután felvetette a kérdést, hogy kik birálják a Világszövetséget, kik támadják és miért? — Azok támadják, akik mindig ellenségei voltak a nemzetközi munkásmozgalomnak. Mi, a Szakszervezeti Világszövetség tagjai, 70 millió szervezett dolgozó nevében kijelentjük — mondotta emelt hangon Saillant elvtárs — büszkék vagyunk arra, hogy tagjaink sorában van a 28 és fél millió tagot számláló Szovjet Szakszervezeti Szövetség. — A szakadárok egységbontó törekvését megbélyegezve, Saillant kijelentette, hogy nem hisz abban, hogy az a szakadás, amely nemrégiben bekövetkezett a nemzetközi szakszervezeti mozgalomban, végleges és teljes legyen. A szakadás előidézői a külföldi hatalmak szolgálatában állanak. Rámutatott a továbbiakban, hogyy a nemzetközi proletárszolidaritás gondolata benne él a Világszövetségben.

A munkásmozgalom erejét nem lehet szétzuzni

Saillant ezután az ipari szakosztályok munkájáról beszélt. Megállapitotta, hogy a szakmai tagozat létesitése jelentős lépést jelent előre. Saillant beszéde további során a kongresszusnak a béke védelmében kifejtett tevékenységével foglalkozott. A mostani körülmények között, hogy egyre jobban fenyeget a kapitalista világválság és egyre sulyosabb árnyékként nehezedik a világra a harmadik világháboru fenyegető veszedelme, melyet az imperialisták akarnak előidézni, a világ dolgozóinak fokozott éberséget kell tanusitani. A harmadik világháboru kirobbantása esetén nem kétséges, hogy az a háborus uszitók szigoru és megérdemelt megbüntetéséhez vezetne. A munkásmozgalom növekvő erejét semmiféle hatalom nem tudja szétzuzni.

A Szakszervezeti Világszövetség áll és állni fog

— A mai körülmények között elsőrendü fontosságu feladat a nemzetközi munkásmozgalom akcióegységének biztositása. A szervezett munkások ne türjék a kapitalista országokban sem, hogy rés támadjon a nemzetközi munkásszolidaritásban. A Világszövetség az egységbontó törekvések ellenére is állandóan nő és erősödik. 1945-ben még 65 millió tagja volt és ma a szakadárok aknamunkája ellenére is 70 millió. A Szakszervezeti Világszövetség áll és állni fog.

Louis Saillant elvtárs beszámolóját viharos éljenzéssel és tapssal fogadták. Ezután a küldöttségek és a hallgatóság lelkes ünneplése közben Di Vittorio átadta a kongresszusnak az olasz Szakszervezeti Szövetség ajándékát, a Szakszervezeti Világszövetség első zászlaját. Ezzel a Szakszervezeti Világszövetség II. kongresszusának első napja véget ért. Csütörtökön a főtitkári referátum vitájával folytatja munkáját.

ALÁIRTÁK A MAGYAR-BOLGÁR KULTURÁLIS MUNKATERVET

A magyar-bolgár kulturális egyezmény végrehajtására alakult vegyesbizottság befejezte tárgyalásait, amelyek során kidolgozta kulturális egyezmény keretében végrehajtásra kerülő jövő évi munkatervét.

A munkatervet szerdán délután ünnepélyes keretek között irták alá a külügyminisztérium tanácstermében, amelyet magyar és bolgár nemzeti szinek s Rákosi Mátyás és Georgi Dimitrov elvtársak arcképei diszitettek.

A munkatervet magyar részről Mihályfi Ernő, a vegyesbizottság elnöke és Bóka László elvtárs államtitkár, a vegyesbizottság magyar tagozatának vezetője, bolgár részről pedig Katja Avramova, a vegyesbizottság bolgár tagozatának vezetője irta alá, majd Mihályfi Ernő és Katja Avramova méltatták a munkaterv jelentőségét.

Amerika számol azzal, hogy a Marshall terv kudarccal fog végződni

Páris. A Marshall-államok pénzügyminisztereinek párisi értekezlete feszült légkörben kezdődött meg. A de Gaulisták lapja, a *„Paris Press"* megállapitja, hogy

az Egyesült Államok contra Nagybritannia párbajban mindkét fél megsebesült.

A lap szerint Angliában egyidőben tört ki a tőzsdei és a gazdasági válság, viszont az Egyesült Államok gazdasági helyzete is nagy veszélyben van. A Wall-streeti tőzsde-krach alapjában rázta meg mindkét hatalom gazdasági életét. Az angol gazdasági válság átterjedt Nyugat-Európa gazdasági együttmüködő szervezeteire is" — irja elsőoldalas feltünő szedésü cikkében a *„Le Mond"* és

reménytelennek tartja, hogy a párisi értekezlet amerikai pénzügyi köret továbbra is nyomást gyakoroljanak Angliára a font-sterling leértékelése érdekében.

Washingtoni jelentés szerint Hoffmann, a Marshall-terv igazgatója semmiféle ujabb javaslatot nem tett Angliának. Washingtonból jelentették azt is, hogy az Egyesült Államok kormánya számol azzal, hogy a Marshall-terv kudarccal fog végződni, ezért most ujabb terven töri a fejét.

Egyre csökken Anglia kivitele az USA-ba

Az angol külkereskedelmi államtitkár egyik előadásában megállapitotta, hogy Anglia kivitele az Egyesült Államok felé 1949 első negyedében 14 százalékkal alacsonyabb volt, mint egy évvel ezelőtt. Az Amerikába irányuló angol kivitelt mondotta — nagyon megnehezíti az Egyesült Államok országaiban mutatkozó gazdasági hanyatlás.

Kormányrendelet kötelezi a kulákokat, hogy a DéFOSz utján a multévivel azonos számu aratómunkást alkalmazzanak

Az ország több vidékéről érkezett hirek szerint a kulákság helyenkint megkisérli, hogy a mezőgazdasági munkák menetét megzavarja. Igyekeznek megkerülni a rendeleteket, megtagadják az előirt bérek fizetését — több helyen nem kötnek aratási szerződést a munkásokkal. Ennek megakadályozására, az aratómunkások érdekeinek védelmében kormányrendeletet adtak ki.

A rendelet szerint az a gazdálkodó, akinek mezőgazdasági művelés alatt álló összes földterülete a 25 kat. holdat, vagy birtokának kat. tiszta jövedelme a 350 aranykoronát eléri vagy meghaladja,

köteles az 1949. évi aratási és betakaritási munkákhoz szükséges számu mezőgazdasági munkavállalót alkalmazni a DÉFOSz munkaközvetitő irodája utján.

A most szerződtetett mezőgazdasági munkavállalók száma nem lehet kisebb annál, mint amennyit a gazdálkodó tavaly, ugyanakkora területen alkalmazott.

A rendelkezések megtartását a DÉFOSz ellenőrzi. Ha az ellenőrzés során egyes gazdákról megállapitják, hogy azok kellő számu mezőgazdasági munkavállaló alkalmazásáról idejében nem gondoskodtak, a DÉFOSz jelentése alapján

a népi bizottság javaslatára a szükséges számu munkavállalót a községi elöljáróság (városokban a polgármester) szerződteti

és a munkát hatóságilag végezteti el. A szerződtetés a gazdálkodó terhére történik.

A kormányrendelet, amelynek pontos végrehajtása megakadályozza, hogy a kulákság veszélyeztesse, az aratási és betakaritási munkák időben való elvégzését, — hatálybalépett. Megszegőit — ha cselekményük sulyosabb büntető rendelkezés alá nem esik — három évig terjedhető fogházzal, illetve 24 ezer forintig terjedhető pénzbüntetéssel sujtják.

„NÉPSZAVÁT minden szervezett dolgozó kezébe"

Ezzel a jelszóval indult el a Népszava-kampány mintegy három héttel ezelőtt. Ennek jegyében ültek össze junius 8-án Budapesten és a megyék székhelyein, igy Zalaegerszegen is az aktiva-értekezletek, amelyek hivatottak voltak a kampány hivatalos beindítására. A gyülések résztvevőinek hatalmas száma már meginduláskor arra mutatott, hogy funkcionáriusaink megértették a Népszava terjesztésének fontosságát. A lelkesedésre jellemző a táviratok nagy mennyisége, amelyekben az üzemek dolgozói és a Népszava bizottságai biztositották a Szaktanácsot vállalt feladataik teljesitéséről.

Megyénk is bekapcsolódott ebbe a mozgalomba és Népszava terjesztési versenyre hivta ki Somogy megyét, a verseny feltételeibe azt vette be, hogy tulteljesiti előirányzatunkat 40%-al, behozzuk lemaradásunkat ezen a téren. Mindez a Szakszervezeti Világszövetség II. kongresszusának megerősitésére, a szakszervezet mozgalom megerősitésére ajánlottak fel. Mint azt a Népszava irta: *»Zala megye bányáiban, olajtelepeiben és üzemeiben hatalmas lendülettel fogtak hozzá a szakszervezet harcá a Népszava terjesztéséhez.«* És ennek a lelkes, odaadó és lendületes munkának eredményeképpen megyénk három hét alatt elérte a 2 hónapra előirányzott mennyiséget. Természetesen ezt a lendületet továbbra is fenn kell tartani, hogy az elénk kitüzött feladatokat sikeresen meg tudjuk oldani. Ki kell emelni ebben a munkában a sümegi és a tapolcai járást, amelyek előirányzatukat már tul is teljesitették és önként vállalták az eddig teljesitett mennyiségnek ujabb 40 százalékát.

Mit mutat az, hogy megyénk dolgozói ilyen nagy számban rendelik meg, fizetik elő a magyar szakszervezetek harcos napilapját, a Népszavát. Kétségtelenül azt, hogy dolgozóink ma már tisztán látják, hogy a munkássajtó olvasása számukra elengedhetetlen. Tudják azt, hogy jó termelőmunkát csak politikailag felvilágosult és a gyakorlati munka minden ágában jártas dolgozó tud végezni. Tudják azt, hogy a munkaverseny, a tapasztalatcsere és az ujitások a Népszaván történő ismertetése segiti a dolgozókat munkájukban, tanitja őket és nagyban hozzájárul a termelés magasabb foku fellendítéséhez. A munkássajtó a termelésben előforduló hibák kiküszöbölésének legjobb eszköze. Felhivja figyelmüket a hibákra, ugyanakkor segit ezeket a hibákat megszüntetni.

Lemaradásunk a Népszava terjesztése terén igen nagyméretü, különösen akkor, ha a Szovjetunió szakszervezeti lapjának, a Trudnak, de bármely más népi demokratikus lapjának elterjedtségét vesszük figyelembe. Ezek a lapok százalékarányban számitva ötszörhatszor nagyobb példányszámban fogynak el, mint a Népszava.

Be kell hozni sulyos mulasztásunkat, amelyet ezen a téren elkövettünk. A Népszava-kampány ezzel a céllal indult és szakszervezeti funkcionáriusaink, bizalmiaink jó munkát tudnak végezni, ha állandóan szemük előtt lesz a munkássajtó pótolhatatlan segitsége és terjesztésének jelentősége.

A szakszervezetek központi lapjának, a Népszavának fokozottabb terjesztése, a Népszava felajánlások és a felajánlások sikeres végrehajtása nagyban hozzá fog járulni a Szakszervezetek Világkongresszusának méltó megünnepléséhez.

Zala megye dolgozói! Előre a Népszava fokozottabb terjesztéséért és ezen keresztül országunk, népi demokráciánk további megerősitéséért.

Molnár László

Növekedjék meg a munkaversenyben résztvevő nők száma

Az MNDSz felhivása a magyar nőkhöz

Az MNDSZ felhivást intézett a magyar nőkhöz.

Az MNDSZ büszkeséggel és elismeréssel tekint azokra a munkásnőkre, akik családi otthonukban és munkahelyükön egyaránt megállták a helyüket s nagyszerü teljesitményekkel épitették népi demokratikus rendszerünket. Növekedjék meg minden üzemben a munkaversenyben résztvevő nők száma, emelkedjék a női élmunkások és a női brigádok száma. Válaszolnak az üzemi munkásnők fokozott munkával arra az egyenjoguságra, amelyet népi demokráciánktól kaptak és amelynek eredményeképen üzemeink, közigazgatásunk legmagasabb posztjait egymásután foglalják el a nők, és elsősorban a munkásnők. Mutassák meg az üzemi munkásnők: tudják, hogy a béke védelméért és a szocializmus épitéséért folyó harc egy fontos szakasza a termelés frontja és ők a férfiakkal egysorban tudják és akarják erősiteni ezt a frontot.

A felhivás végül a dolgozó asszonyok elé példaképül állitja az üzemi munkásnőket, akik az épitő munkában s az ellenségeink elleni harcban bátran és lelkesen küzdenek családjaik és népünk boldogabb jövőjéért.

Béke-nagygyülés Nagykanizsán

Vasárnap, julius 3-án a nagykanizsai MNDSz hatalmas, tüntetőjellegü béke-nagygyülést rendez, amely sokezer asszony harcos kiállását fogja kinyilvánitani a béke megvédése mellett és gyülöletét az imperialista háborus uszitók ellen. A nagygyülés ünnepi szónoka az MNDSz országos központjának kiküldöttje lesz. A kanizsai asszonyok körében egyre nagyobb érdeklődés nyilvánult meg a gyülés iránt és mind többen jelentkeznek, hogy a béke melletti tüntetés előkészitésében résztvehessenek.

*

Péntek délután 6 órakor az MNDSz rendkivüli taggyülést tart, melynek tárgya a csütörtöki megyei aktiva ülés ismertetése és a vasárnap tartandó békegyülés előkészitésének megbeszélése. Minden MNDSz-tag ott legyen.

Sümegprága kettős ünnepe

Kettős ünnepe volt szerdán Sümegprága dolgozó parasztságának. Elkészült a hároméves terv keretében, a lakosság lelkes, odaadó munkája, a Népi Bizottság jó irányitása mellett a község főutcája, amelyet ezen a napon ünnepélyes keretek között adtak át rendeltetésének. A második ünnep az aratás megkezdésének ünnepe amely felvonulással kezdődött s az erdőben megtartott müsoros ünnepéllyel folytatódott. Utána tánc következett, amelynek bevételét a szegénysorsu gyermekek nyaraltatására forditják.

Szervezett tapasztalatcsere az államositott épitőiparban

A gyárak és üzemek dolgozóinak lelkesedése, amellyel a hároméves terv sikeres befejezéséért, a munka termelékenységének fokozásáért elindították a munkamódszerátadási mozgalmat, az épitőipari munkásság között is visszhangra talált. Az épitésügyi minisztérium szervezte meg a munkamódszerátadást ugy, hogy a 150 épitőipari ujitásból elfogadott és kipróbált ujitásról szemléltető rajzokat készitett. A rajzokat 1500 példányban sokszorositották és a hét folyamán mind a 36 magyarországi magasépitőipari nemzeti vállalat dolgozóihoz eljuttatják. Abban az esetben, ha szükségesnek látszik, az ujitás feltalálója személyesen is ellátogat az egyes nemzeti vállalatokhoz, hogy elősegitse utmutatásaival az ujitás gyakorlati megvalósitását. Az ujitások között van az ugynevezett horonyvésőgép, amellyel lakásonként 10 munkaórát lehet megtakaritani. Ennek az ötéves terv során hatalmas jelentősége lesz.

4500 ifjusági társasutazás indul Moszkvából

A moszkvai gyermekek szórakoztatására az összes kerületekben uj gyermeksporttelepek létesülnek. Tapasztalt tanitók vezetése alatt sportolnak, lég- és napfürdőznek, vizigyógykezelésben részesülnek az iskolások.

A moszkvai ifjuság szórakoztatására 4500 társas kirándulást szerveznek. A gyermekek, a főváros iskoláinak diákjai végiglátogatják Moszkva környékének nevezetességeit.

Bérleszállitás a General Motorsnál

Az amerikai General-Motors autógyárban 340.000 munkás és tisztviselő bérét havi 5 dollárral csökkentették, ami átlagosan 10—15 százalékkal jelent kisebb keresetet. Ez csak a teljes hetet dolgozókra vonatkozik, mert a részleges munkanélküliséggel foglalkoztatottaknál (azaz a hetenként csak két-három napot dolgozóknál) a béresökkentés tetemesen többet jelent. Természetesen a bérleszállitásokkal párhuzamosan nem szállitották le az élelmiszerek árát és a lakbéreket.

A GYÁR KOLLEKTIV GAZDÁJA

3.

A SZOVJET GAZDASÁGI RENDSZER sajátossága éppen abban nyilvánul meg, hogy fejlődésének lehetőségei határtalanok és ez a munkásoknak a munkához való viszonyával és az államtól kapott termelési feladatokkal szemben foglalt magatartásával magyarázható. Az elmondottaknak legszembetünőbb példája a sztáhánovista mozgalom.

A sztáhánovisták munkájával megdöntötték az ugynevezett keretnormákat a berendezés kihasználásával illetően és jóval felülmulták azokat. Megállapitották az uj, saját, haladottabb normáikat, melyek a munka jobb megszervezésén, a berendezések és felszerelések ésszerü kihasználásán és tökéletesitésén, a fütő- és nyersanyagokkal való takarékoskodáson alapultak. Ez pedig a termelékenység magasfoku emelkedését eredményezte, végül pedig a terv tulteljesitését. Ez igy megy végbe nemcsak a gépkocsiiparban, hanem a népgazdaság minden ágazatában.

LÁTTUK TEHÁT, hogy a gyár vezetésének és munkájának alapjául a terv szolgál.

Hogy történik annak gyakorlati végrehajtása? A terv végrehajtásáért elsősorban a gyár igazgatója felelős, — ő a terv gyakorlati területre való átvitelének szervezője és vezetője.

Az igazgató egyedüli főnök. Parancsa feltétlenül kötelező erejü. Azonban egyetlen jelentős intézkedést nem tesz a kollektiv alkotó gondolat igénybevétele nélkül.

Mind az igazgató, mind pedig helyettesei — hogy a gyár működésének alapvető kérdéseit megtárgyalják — gyakran hivnak össze gyári értekezletet, termeléstechnikai és gazdasági konferenciát. Ezeken a megbeszéléseken felszólalnak sztáhánovista élmunkások — a termelés vezetői előadják észrevételeiket és elképzeléseiket arról, hogy mi szükséges a termelési terv teljesitéséhez és tulteljesitéséhez.

ITT EGYIK-MASIK vezető munkáját is birálják. Az ilyen megbeszéléseknek, vagy konferenciáknak minden egyes résztvevője felelősnek érzi magát az állam előtt a gyár munkájának sikeres menetéért.

A munkások közvetlenül érdekelve vannak a gyár mennél jobb működésében. A dolgozók progresszív akkordmunkabére, valamint a mérnökök és technikusok jutalmazása a termelési terv teljesitéséért és tulteljesitéséért ösztönzi a gyár munkásait, növeli egyéni érdekeltségüket a terv teljesitésében és tulteljesitésében.

A fennálló törvények értelmében a tervben előirányzott nyereség 4 százaléka, a terv tulteljesitéséből eredő nyereségnek 50 százaléka pedig az igazgató külön pénztáralapját képezi.

AZ IGAZGATÓSÁGNAK joga van ezt a pénzalapot a következő szükségletek kielégitésére költeni: a vállalat dolgozói kulturális ellátásának megjavitására, a különösen kiváló munkások megjutalmazására, a szükségben levők számára anyagi segitség nyujtására, munkáslakások épitésére és javitására stb.

A Szovjetunióban a munkást nem fenyegeti a munkanélküliség, a nyomor és az éhinség réme. A Szovjetunióban évről-évre nő a népgazdaságban foglalkoztatott munkások és tisztviselők száma, növekszik az évi átlagos munkabér.

Az állam biztositja a munka, a pihenés, az önképzés jogát, betegség és elöregedés esetén pedig anyagi biztositást nyujt. Ilyen jogokkal a világ egyetlen kapitalista országában sem rendelkezik a munkásság.

A SZOVJET ALLAMBAN a nehéz teher helyett, amilyen régen volt, a munka a becsület, a dicsőség, az önfeláldozás és a hősiesség ügye lett.

A szovjet állam bőségesen jutalmazza a dolgozókat becsületes munkájukért, szeretettel és tisztelettel veszi körül őket.

(Vége)

„Rajta leszünk, hogy odahaza is minél előbb megvalósitsuk"

Mit látott a magyar paraszküldöttség a sisovói gépállomáson?

A Szovjetunióban tartózkodó magyar parasztküldöttség meglátogatta a voronyezsi kerület mezőgazdasági intézményeinek tanulmányozása során a sisovói gép- és traktorállomást.

A gépállomás igazgatója, egy Lenin-renddel kitüntetett asszony, aki a Szovjetunió Legfelsőbb Tanácsának is tagja, szivélyes örömmel fogadta a magyar parasztesoportot és megismertette volük a traktorállomás munkáját.

Az igazgatónő elmondja...

— 59 traktorunk, 11 aratócséplőgépünk van, amiből kettő a legmodernebb kombajn — mesélte, majd Szücs Ilona traktorvezetőnő kérdésére elmondta, hogy a gépállomás 18 kolhoznak dolgozik 18 és félezer hektáron.

— Minden évben szerződést kötünk a kolhozokkal — magyarázta. — A szerződés mindkét fél kötelezettségeit magában foglalja. — Tóth László, a szolnoki gépállomás alosztályvezetője a munka megszervezéséről érdeklődött. — 16 traktorbrigádunk van — jött a válasz. — Télen, amikor nincs munka a mezőn, készülünk a tavaszi munkákra. Ebben az évben már decemberben elvégeztük a gépek javitását s igy mi lettünk a munkaverseny győztese. A gépállomás kollektivája 30 ezer rubelt kapott a legjobb munkások jutalmazására és vándorzászlót kaptunk — mesélte büszkén a traktorállomás igazgatónője.

„Lenin rend", „A Szocialista Munka Hőse"

— Hogyan igazgatják a gépállomást? — érdeklődött Keresztes Mihály elvtárs államtitkár. Az igazgatónő elmondta, hogy az állomás élén az igazgató áll, melletto egy tanács működik, amelynek a traktorbrigádok vezetői, a legjobb traktoristák a tagjai és határozata az állomás mindon tagjára kötelező. Azt is megtudták, hogy azok a kolhozok, amelyeknek a sisovói gépállomás müveli földjüket, magas terméshozamot értek el. Ezért kapott az igazgatónő Lenin-rendet, két traktorbrigádvezető pedig »Szocialiszta Munka Hőse« cimet.

Ezután megnézték a magyarok a szerelőmühelyeket, elcsodálkoztak a hatalmas kombájn látványán és elmagyarázták működésüket. Másnap aztán kilátogattak a mezőre, a dolgozó traktorbrigádokhoz.

Rádió-adóvevőkészülék

— Hogyan tartják fenn az összeköttetést a gépállomás és a mezőn dolgozó traktorok között? — kérdezte Tóth László. Ekkor következett a magyar küldöttség egyik legnagyobb meglepetése. Tóth Lászlót bevitte egy autó a gépállomásra, Keresztes Mihály a mezőn maradt. És rövid idő mulva Tóth László hangja szólalt meg a brigád rádióján. — Halló itt Tóth László. — Halló — felelt Keresztes Mihály elvtárs és rövidesen folyékony beszélgetés indult meg a gépállomás adó-vevő rádiótermében lévő Tóth László és az 1. sz. traktorbrigád rádiója előtt üló Keresztes elvtárs között. Keresztes elvtárs rádión keresztül elmondta benyomásait ,megragadó élményeit a látottakról. Beszélt Rupcov elvtársról, a brigád vezetőjéről, akit 1947-ben »Szocialista Munka Hőse« cimmel tüntettek ki, mert a jó munkája következtében hek-Kirov-kolhoz területón a brigád táronként 22.15 mázsa rozstermett. Tavaszi árpából 24 mázsa volt az átlagtermés, mig a cukorrépa átlag 240 mázsát adott.

„Sokat tanultunk, tapasztaltunk"

A rádió hullámain keltek szárnyra Keresztes elvtárs szavai, amikor megkérdezte Tóth Lászlót: — Jó lesz-e, ha odahaza is ilyen rádió köti össze a gépállomásokat az alközpontokkal? — A felelet mi is lehetett volna. — Nos, akkor rajta leszünk, hogy minél előbb megvalósitsuk — küldte az igéretet Keresztes elvtárs.

Nehezen bucsuzott el két napi látogatás után a magyar küldöttség. — Nagy esemény volt számunkra — mondta bucsuboszédében Keresztes elvtárs. — Nálunk Magyarországon is vannak gépállomások, de felszerelésük, méreteik, munkafeltételeik tekintetében össze sem lehet hasonlitani azzal, amit a Szovjetunióban láttunk. De rövid ittartózkodásunk alatt sokat tanultunk, tapasztaltunk és mindezt felhasználjak gép- és traktorállomásaink épitésében.

Pártunk és Rákosi elvtárs vezetésével

— A szocializmust, Lenin és Sztálin tanai alapján, Pártunk vezérének, Rákosi Mátyásnak vezetésével épitjük országunkat. Nagyon hálásak vagyunk a Szovjetuniónak, hogy megismerkedhettünk a kolhozrendszerrel és a szovjet mezőgazdasággal — fejezte be Keresztes Mihály elvtárs. A magyar parasztküldöttség két napi nagyszerü, egész életre szóló élményével gazdagabban utazott el Sisovóból.

ZALA VÁRMEGYE



40 körzetében 773 cséplőgép 1000 ellenőr és az egész dolgozó parasztság VÁRJA AZ ARATÁST

A DEFOSz vármegyei titkárságán Trombitás Dezső elvtárssal a közeljövőben megindulő cséplési munkálatokról beszélgetünk.

— A közellátási felügyelőséggel karöltve

feltérképeztük az egész megyét,

kijelöltük a kerületeket és a cséplési ellenőrök kinevezése megtörtént — kezdi nyilatkazatát.

Zala vármegyében közel ezer cséplőgép-ellenőr van, 729 közülük be is van állitva. Mellettük még a bizalmiak is ott lesznek. A megyét 40 körzetre osztottuk. A körzetek élén főellenőrök állnak. A gépek cséplési eredményeit naponként ellenőrzik. Az ellenőrőket mindenütt ugy állitottuk be a Népi Bizottságokkal karöltve, hogy a kulákbefolyás teljesen ki legyen zárva, hiszen tudjuk, hogy a kulákság, ugyanugy, mint az elmult esztendőben, most is szabotálásra készül, ezért éberen őrködünk arra, hogy

minden szem gabona a dolgozók asztalára jusson.

— Kioktattuk, kiképeztük a főellenőröket és felelős cséplőgépvezetőket, valamint az ellenőrök hatalmas táborát. Személyes ellenőrző körutankon meggyőződtünk arról, hogy kellő módon elsajátitották a cséplési, mázsálási napló és nyilvántartás vezetését.

— *Hány cséplőgéppel indul Zalában a cséplési csata?*

— A felülvizsgálat a cséplőgépeknél megtörtént. A kijavitott gépekkel együtt csatasorban áll 758 cséplő. Még ehhez hozzájön a gépállomások 25 cséplőgépe is. Ezeknek az elosztása

a termésátlag,

a gépek teljesitőképessége és gabonával elvetett őszi- és tavaszi területek figyelembevételével megtörtént. A géptulajdonosok az üzemanyag megszerzéséről máris gondoskodtak.

Tudatában van a megye dolgozó parasztsága, hogy mit jelent a cséplési és terménybegyüjtési csata sikeres megnyerése és ebben a szellemben fog is hozzá ehhez a munkához. Tudja azt, hogy a cséplés jó ellenőrzéstől és a terménybegyüjtés sikerétől függ az, hogy minél több traktor szántson a falvak határában, még több pirostéglás ház épüljön a falvakban, de ezen tulmenőleg igy erősödik a munkás-paraszt szövetség, amely minden eddigi eredményeinknek az alapja.

A falujárókra az eddiginél is *NAGYOBB FELADAT VÁR*

Megyei falujáró értekezlet Zalaegerszegen

A Magyar Dolgozók Pártja zalamegyei központi pártiskolája mozgalmas képet mutat. Egymásután futnak be teherautókon Zalaegerszegre a megye különböző járásaiból, üzemeiből a legjobb falujáró-csoportok vezetői, hogy meghallgassák Putnoki Lajos elvtársnak, Pártunk országos központi kiküldöttének a falujáró munka munka további feladatairól és szervezési kérdéseiről szóló beszámolóját.

A választási siker a falujárók győzelme is

— A Pártunk által vezetett Függetlenségi Népfront — kezdte beszédét — azért is aratott olyan mindent elsöprő győzelmet, mert a választást eddig nem látott hatalmas felvilágositó munka előzte meg. Falujáró csoportjaink ebből a munkából méltóképp vették ki részüket, hiszen valóságos nevelőiskola lett népünk számára a választások előtti néhány hét.

— További feladataink, hogy elmélyitsük a felszabaditó Szovjetunió, Pártunk és a magyar dolgozók nagy vezére, Rákosi elvtárs iránti szeretetet és hüséget Zala megye szorgalmas népe között. Fordítsuk figyelmünket a béke kérdésére, hároméves tervünk teljesitése, a szövetkezeti mozgalom, az éberség kérdése és különösen a most előttünk álló gabonabegyüjtés fontos munkája felé.

A falujárás Pártunk kinyujtott karja

Majd arról szólt, hogy magasabb minőségi fokra kell emelnünk a falujáró munkát. Még tervszerübben szabjuk meg feladatainkat. Az osztályharc falun méginkább kiélesedik, tehát a falujárókra az eddiginél nagyobb feladat vár.

Az egész falujárás Pártunk és a munkásosztály kinyujtott karja kell, hogy legyen a falu felé — hangsulyozta. — Hogy ezt a kart edzett és keménnyé tegyük, meg kell ismernünk Pártunk parasztpolitikáját, magának a falunak az életét és minden problémáját. — A tanulás szükségességéről szólt ezután, majd a falujáró munka szervezeti megerősitésével — fejezte be beszédét.

Tervszerüsitjük a falujárást

Radó Dezső elvtárs megyebizottsági tag arról szólt, hogy a falujárást ezután állandóvá tesszük, nem pedig mint ahogy eddig ötletszerüen végeztük. A nagylétszámu csoportokat csökkenteni fogjuk. Mindegyik nevet kap majd és állandóan egy-egy falut látogat. Felhivta a falujáró aktiva értekezlet figyelmét a pártsajtó rendszeres olvasására.

— Anélkül, hogy a napi eseményekkel tisztában ne lennénk, jó falujáró munkát nem végezhetnénk — mondotta. Különös hangsullyal beszélt a tanulás, oktatás fontos kérdéséről.

— Állandóan emelni kell népnevelőink politikai képzettségét, hogy meg tudjunk felelni az előttünk álló nagy feladatoknak.

Felirat Rákosi elvtárshoz

A lelkes hangu aktiva ülés ezután határozati javaslatot fogadott el, amelyben határtalan felháborodással itélte el Rajkot és társait, az aljas imperialista trockista ügynököket és hálájukat fejezték ki Rákosi Mátyás elvtársnak azért az éberségéért, amivel dolgozó népünk jövője és Pártunk tisztasága felett őrködött.

A lelkes aktivaértekezlet a Szovjetunió és annak bölcs vezére, Sztálin elvtárs, a Párt és a magyar nép bölcs tanitómesterének, Rákosi elvtársnak lelkes éltetése után az Internacionálé eléneklésével ért véget.

Óhid aratási és cséplési versenyre hivta ki a megye összes községeit

Mint a hullámzó tenger, amelyben felkavarodott az iszap, sárgán hullámzik a buza, a rozs. A gazda minden reggel kimegy megnézni: — Vághatnánk-e már s szakértő marka áhitattal tapogatja a szemeket. — Már keményedik — mondja és ezt minden reggel megállapitja. Hétfőn már vágni lehet a rozsot, ezt meglátja a szemeken. A falusi házakban éles csengéssel sikonganak a kaszák a kalapács alatt. »Bankót« vágnak az erdőn a gyerekek.

Ohidon gyülést tartottak a DéFOSz-parasztok. Csik Kálmán, a DéFOSz elnöke beszélt. Arról, hogy milyen nagyjelentőségü a dolgozó paraszt és az egész nemzet életében az aratás.

— Csináljuk emberek az idén versenyben az aratást, meg a cséplést — mondta. Aztán megtárgyalták a dolgok mélyét is. — Kihivjuk versenyre a megye összes községeit — határozták el.

Azóta Ohidon megkétszerezödött a kaszák zenebonája s azóta még több gazda jár ki reggel a mezőre, hogy megnézze: érett-e már.

A szalszki körzet kolhozai elsőnek fejezték be az állami erdősitési tervet

A Szovjetunió nagy erdősitési tervének végrehajtására egész sor mezővédő állomást állitottak fel. A szalszki állomást ez évben létesitették. A szalszki körzet kolhozai az állomás segitségével elsőként fejezték be az állami erdősitési tervet a Don mentén. Ezenkivül elvégezték az ugar őszi ültetéshez való előkészitését és a asztyeppén többszáz hektár földet munkáltak meg uj gyümölcsösök és szőlők telepitésével.

Brazil békekongresszus — rendőrsortüzzel

A Braziliai Nemzeti Diákszövetség békekongresszust rendezett. A megnyitó ünnepségek után fegyveres rendőrség támadta meg a küldötteket. Többet közülük megöltek és nagyszámu résztvevőt sulyosan megsebesitettek.

FIZIKA, SZÁMTAN, FÖLDRAJZ



Az egyik moszkvai általános iskola folyosóin vidáman zsibongva élvezik a gyerekek a szünet örömeit. A zajba éles csengő hasit: vége a szünetnek, kezdődik a tanulás. Földrajz óra következik, a diákok nagyon kedvelik. Hogyne kedvelnék, hiszen ilyenkor a tudás szárnyán járják a világot, megismerik a földgolyót, a rajta élő népeket és azt a küzdelmet, amelyet az elnyomott országok dolgozói elnyomóik ellen folytatnak.



Afrikát ábrázolja a térkép és Iván, pálcával mutatva a helységeket, folyókat, hegyeket, valóságos előadást tart tanárai előtt. A szovjet iskola célja: müveltséget, szakismeretet nyujtani a munkások, parasztok, értelmiségiek gyermekeinek. A tanárnő, aki hallgatja Iván ragyogó feleletét, joggal érezheti: jó munkát végzett.

Olga, az általános iskola IV. osztályos tanulója vizsgázik. A táblán hosszu számoszlopok sorakoznak. Olga nyugodtan, magabiztosan felel. A szovjet iskolákban a tudás mellett a főcél az, hogy értékes, öntudatos, talpig embereket neveljenek a diákokból, akik ha kikerülnek az életbe, a munkapadok és az iróasztalok mellett egyaránt kifogástalanul felelnek meg feladataiknak és valamennyien hasznos, épitő tagjai lesznek a szovjet hazának.



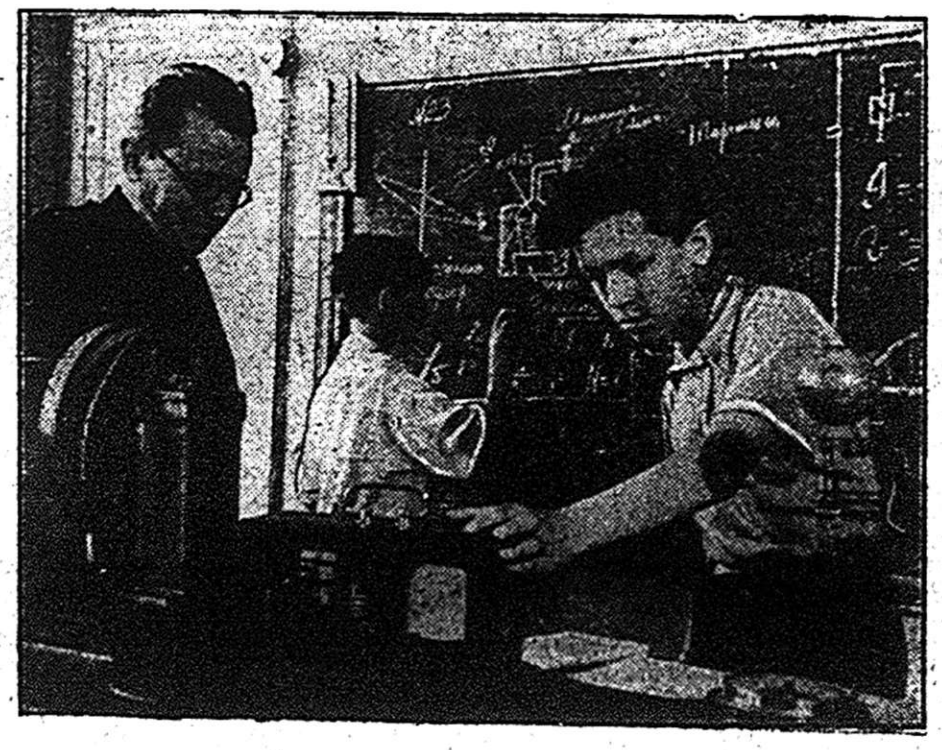

A fizikai laboratóriumban feltárul a csodák világa. A kitünően felszerelt laboratóriumban az elméleti oktatást a gyakorlati ismeretek alapos elsajátitása követi. Akik itt most a fizikát tanulják, talán alkotó mérnökök, ujitó munkások lesznek, ha kikerülnek az iskolapadból...

A VILÁGPIACON IS KERESETT CIKK
A MAGYAR VILLANYÉGŐ

Népünk felemelkedésében fontos szerep jut az elektromos áramnak. Nagymértékben segiti elő az iparosodást, a mezőgazdaság gépesitését és szinte felmérhetetlen az a szolgálat, amit a felvilágositás, a müveltség terjesztésében, a kulturszinvonal emelésében tesz.

Népi demokráciánk teljes mértékben felismerte ezeknek a kérdéseknek döntő fontosságát, minden erejével támogatja a villamositási terv megvalósitását és a magyar vidék bekapcsolását az áramszolgáltatásba. A hároméves terv alatt mintegy 500 községet villamositunk, az ötéves terv során pedig minden faluba és tanyába elvezetjük a villanyt. Ilyen mértékü villamositás természetesen megköveteli, hogy villanyégő-gyártásunkat alaposan felfejlesszük. A harmadik tervévben az általában használt villanyégőkből 7 millió felé exportra kerül. Villanyégőgyártásunk ugyanis nemzetközi viszonylatban is olyan fejlett, hogy gyártmányaink a világpiac keresett cikkei.

Nagy lehetőségek állnak az »F lámpa« (fluoreszcens lámpa) előtt, amely különösen hivatalok, mühelyek és olyan munkahelyek számára rendkivül gazdaságos, ahol szinte állandóan kell égnie a lámpának. Áramfogyasztásuk mintegy egyharmada a szokásos izzólámpák áramfogyasztásának. Tömeges gyártásukat még az idén megkezdjük.



A kolomenszki gőzmozdonyépitő gyár ujitóinak és élmunkásainak hatalmas megtakaritása

A moszkvai Kujbisev nevét viselő kolomenszki gőzmozdonyépitő gyár fém, tüzelőanyag és villanyenergia megtakaritására tervet dolgozott ki. Sztálin elvtárshoz intézett levelükben bejelentették, hogy ebben az esztendőben 1800 tonna vasat, 2500 tonna tüzelőanyagot és másfélmillió kw villanyáramot takaritanak meg. Ezen felül 12 gőzmozdonyt készitenek a terven felül.

A gyár ujitói és élmunkásai mindent megtesznek vállalt kötelezettségeik végrehajtására. Már az év négy hónapja alatt 486 tonna vasat, 1938 tonna tüzelőanyagot, 234 ezer kw villanyáramot sikerült megtakaritaniok és a terven felül 3 gőzmozdonyt készitettek el. A kolomenszki mozdonyépitő kollektivája előreláthatólag még ezt az ujabb igéretét is tulteljesiti.

Reformok az anyakönyvvezetés terén

Megszünik a házasságkötés előtti kihirdetés

Közigazgatási rendszerünk már régóta rászorult az ujjászervezésre. Most végre megkezdődött az anyakönyvi kérdések rendezése. Felesleges idő és aktapazarlás volt a házasságkötés előtti kihirdetés, ezért ezt teljesen megszüntetik. A diszpenzációt is könnyebben és gyorsabban lehet majd megkapni. A rendelet előirja, hogy a »törvénytelen« gyermek természetes apját törvényes apaként jegyezzék be. A hatóság az érdekelt gyermek kérésére képzelt apát is bejegyezhet. Megszünik a vallási kényszer. Nem születik senki bele valamely vallásba, hanem a szülők valláskijelölése a döntő. Az uj születési bizonyitványban kivánatra nem szerepel a szülők életkora, az érdekeltek vallása és névváltoztatása sem.

Ha a nyár is ugy akarja
10-én indul az 5 forintos vikendvonat Balatonra

Hetekkel ezelőtt még ugy volt, hogy néhány nap — és megindul. A szakszervezetben, vasutnál, szerkesztőségünkben gyakran csengett miatta a telefon: — Mikor megy már? — kérdezték innen is, onnan is. A hőmérő a 30 fokot is játszva tulhaladta s a kánikulai hőségben mindenki a Balaton hüvös hullámaira gondolt és szeretett volna hétvégén utra kelni s kikötni Keszthelyen, Fonyódon, esetleg Márián. Aztán egyszerre nem lett sürgős a dolog, mert ruhában és szárazon is hüvös lett a nyár. Az emberek mind gyakrabban szidták Medárdot, amely idén megszegte — ugy mondják — a szokást.

A meteorológiai intézet jelentései s emellett persze a vasárnapi és hétfői biztató meleg a vikendvonat ügyét ismét felszinre dobták. A szakszervezetben ugy értesültünk, hogy a vonat inditására a közlekedésügyi minisztériumból az engedély megérkezett. A vikendvonat Fonyódig megy Kaposvárról, oda-vissza 5 forintba kerül s ha a nyár is ugy akarja, az első julius 10-én el is indul.

A terménybegyűjtésben a párttagoknak kell jó példával előljárniok

A palini taggyűlés megbélyegezte a Rajk-bandát

A volt kastély tornáca előtti kavics a bakancsok alatt csikorog. Napszitta arcu öreg parasztok, fiatalemberek jönnek, aztán követik őket a gépállomás overallos traktoristái. Nyolcan, tizen, huszan, harmincan vannak már a feldiszitett terem durva fapadjain, amikor az ikszlábu asztal körül helyet foglal Dér Ambrus elvtárs, Varga elvtárs, Gál Sándor elvtárs, a járási pártbizottság kiküldöttei, Szabó Gyula elvtárs, Kovács József elvtárs, a gépállomás vezetője. Palinban taggyülést tart a pártszervezet.

Állandósitsuk a felvilágositó munkát

Varga elvtárs nyitja meg a gyülést, aztán a szemek Dér Ambrus elvtárs felé fordulnak. Dér elvtárs utmutatást ad Palin vezető elvjének. Arról beszél, amelyet már minden elvtárs lázasan várt: a feladatokat ismerteti, amely előttük állnak. Dér elvtárs a nagy választási győzelemről beszél. Lelkes tapsra verődnek a tenyerek, amikor Rákosi szavai szállnak el Dér elvtárs ajkáról: Ebben a választási harcban először közelitettük meg a Bolsevik Párt tömegagitációs módszereit. Lelkesedés csillog a szemekben, amikor arról van szó, hogy a népnevelőmunkát minden párttagunknak állandósitani kell, különösen most, amikor tudatositani kell a terménybegyüjtés fontosságát. — S a terménybegyüjtésben a párttagoknak kell jó példával előljárniok — hangzik az előadó szava és taps rá a felelet.

Az osztályharc élesedik a falun is

Aztán Dér elvtárs beszél a középparasztság megnyeréséről és a kulákok elleni fokozott osztályharcról, amelyet nem lehet elaltatni. Éberségről csak szó és komor redőket öltenek a homlokok, amikor Rajk neve kerül szóba. — Az ellenség rajta keresztül épült be a pártba, ikém volt társaival együtt — világitja meg a kérdést Dér elvtárs s amikor a kérlelhetetlen leszámolásról beszél az árulókkal szemben, zug a taps.

Diadalra visszük Pártunk célkitüzéseit

Aztán a megyebizottság elismerő okleveleit adják át Szabó Antal, Kovács József, Németh Gyula elvtársaknak a választást előkészitő jó munkájukért. Kovács József elvtárs, a gépállomás vezetője köszöni meg a többiek nevében is a kitüntetést. — Ezután még nagyobb igyekezettel leszünk azon, hogy Pártunk célkitüzéseit diadalra vigyük — mondja s szavaira »ugy lesz« feleletet ad a feltörő taps.

Határozati javaslatot terjeszt a taggyülés elé Szabó Antal elvtárs, a gépállomás pártszervezetének titkára. — Vállaljuk, hogy a terménybegyüjtésben elsők leszünk és a felvilágositó munkát ugy visszük, ahogy a választások alatt — hangzik a határozati javaslat. Aztán táviratot küldenek a Központi Vezetőséghez. — Legmélyebben elitéljük az áruló trockista bandát és kérjük a vezetőséget, hogy a legerélyesebben büntesse meg őket. Igérjük, hogy ezután fokozottabb mértékben őrködünk Pártunk tisztasága felett.

A párttitkár az első ember a faluban

Ekkor uj vezetőséget választ a taggyülés. Németh Gyula elvtárs, aki négy és féléven keresztül vezette jó uton a palini pártszervezetet, lemondott s a taggyülés Bedő Károly elvtársat érdemesiti arra, hogy a pártszervezet titkára legyen. — A párttitkár az első ember a faluban — mondja Dér elvtárs — s Bedő elvtárs biztosan megfelel ennek a nagy feladatnak — teszi hozzá. Bedő elvtárs fiatal ember s elhatározása kemény. Egyöntetüen választja meg a tagság.

Az ablakon kopog az eső, a tornác előtti kavicson tócsákban áll a viz, bent a teremben a gyülés befejeződött s a tagság sokáig együtt marad. A megismert feladatokról beszélgetnek.

Népbüfé lesz az államositott Centrálban

Rendbehozzák a szállodát

Tegnap a nagykanizsai Centrál szállót állami kezelésbe vették. A Centrálban ma megkezdődött az átvétellel kapcsolatos munka. Bóna elvtárs vállalatvezető kérdésünkre kijelentette, hogy a legközelebbi terv a Centrál vendéglő és szállodai részének kifogástalan felszerelése és kiemelése abból a posványból, amibe került. A vendéglői részben népbüfét fognak felállitani, amely áraival és áruival a dolgozók igényeinek felel majd meg.

— Mielőbb életet kell verni ebbe az elhanyagolt üzembe és gondoskodni kell arról, hogy alkalmazottai emberi körülmények közé kerüljenek — mondta még rövid nyilatkozatában Bóna elvtárs.

Részünkről még csak annyit: biztosak vagyunk benne, hogy Kanizsa egyik legszebb vendéglátó üzeme most az államositás után hamarosan fellendül.

— VADHÁZASTÁRSÁVAL összeverekedett Árva József keszthelyi községi pásztor. Az asszony sikitásaira a szomszédok segitségére siettek, Árva rájuktámadt és szidalmazta a rendőrséget. Büntetése: 200 forint.

— UJFAJTA OLCSÓ TIPUSBUNDA kerül forgalomba az őszszel. A vulkanizált irhabőrt kordbársonyra vagy szövetre dolgozzák fel és ezáltal szebb, tartósabb lesz az eddigi tipusbundáknál.

— A HIRHEDT KU-KLUX-KLAN mozgalom ujjáéledt Amerikában, „Fajvédő" célokkal a négerek ellen irányul. A védtelen négereket csuklyás, fehérköpenyes alakok fogják el, megvesszőzik vagy meglincselik. Ellenrendszabályok? Nincsenek.

— 10 KILÓIG VÁMMENTESEN lehet husi vinni Budapestre. A julius 1-én életbelépő rendelet megszünteti a husfélék után eddig szedett vámokat.

„Rákosi-kör"-t alakitott

és természettudományi előadássorozatot inditott a kanizsai III. körzet

A nagykanizsai III. körzet Karsits László titkár elvtárs inditványára megalakitotta a »Rákosi-kör«-ét. A kör célja, hogy a párttagokat és tagjelölteket, akik a természettudományi kérdések iránt érdeklődést mutatnak, a tudománynak erre a területére bevezetni. Az előadások nyomán a hallgatóság megismeri, mit jelentett a marxi-lenini elmélet a természettudományok fejlődésében és milyen nagy távlatokat nyit meg előtte a jövőben. A kör számára az első előadássorozatot Karsits elvtárs tartja. Tegnap este a világ keletkezését ismertette a modern természettudomány álláspontjának megfelelően. A hallgatóság élénk figyelemmel hallgatta az előadást és több hozzászólással tette érdekessé az első összejövetelt.

„Aki a Párt ellen tör, a mi életünkre tör!"

A kanizsai járási EPOSz vezetőségi értekezlete

Mintegy harminc fiatal fordul feszült figyelemmel a beszélő felé. A nagykanizsai járásnak csaknem valamennyi EPOSz szervezetét képviselik ezen a nagyjelentőségü értekezleten. Skvorcz Ferenc elvtárs, MINSz kiküldött beszél.

— Népi demokráciánk ujabb veszélyt okozott az imperialistáknak a Rajk-féle kémbanda leleplezésével. Az árulók célja Pártunk egységének megbontása és ütőképességének gyengitése volt. Mi, magyar fiatalok jól tudjuk, mit jelent ez. Mi

a Pártnak köszönhetjük boldog jelenünket, ragyogó jövőnket

és éppen ezért tudjuk, hogy aki a Párt egysége ellen tör, az a mi életünkre tör!

— A kémbanda másik aljas célja az volt, hogy szakadékot teremtsen a magyar nép és hős felszabaditója, a Szovjetunió között. Mi jól tudjuk, hogy a Szovjetuniótól való eltérés boldog jövőnkről, az élotről való lemondást jelentené. Mi, fiatalok tudatában vagyunk annak, hogy a Szovjetuniót szeretni egyenlő hazánk szeretetével. Éppen ezért gyülölettel és megvetéssel fordulunk el a hitvány árulóktól.

Skvorcz elvtárs ezután beszámolt a Világifjusági Találkozó előkészületeiről.

— Azoknak a fiataloknak, akik a termelés, müvelődés és sport vonalán kifejtett jó munkájukkal hozzájárulnak a Találkozó sikeréhez, lehetővé tesszük az azon való részvételt. Juliusban minden EPOSz-szervezetünk 5 napos esti tanfolyamon ismerteti a Találkozóval kapcsolatos tudnivalókat. Mindenütt megerősitik az őrszemmozgalmat,

cséplő- és aratóbrigádokat szerveznek

a rászorulók segitésére.

Czibor Béla elvtárs, járási EPOSz-titkár ezzel kapcsolatban elmondotta, hogy a miháldi szervezet már eddig két arató- és cséplőbrigádot alakitott. Ez a szervezet vállalta egy kollégiumba készülő fiu teljes felruházását is. Balatonmagyaródon cséplőbrigád alakult, az őrszem-mozgalom pedig mindenütt erősödik.

A miháldi EPOSz kiküldötte, Gyuranecz Károly beszámolt a husz tagu kulturcsoport megalakulásáról, amely népi táncokkal, énekkel és szinmüvekkel készül a Találkozóra. Bejelentette, hogy szervezete elfogadta a zalalövői EPOSz versenykihivását és egyuttal versenyre hivja a járás szervezeteit az arató- és cséplőmunka elvégzésére.

Több hozzászólás után Czibor elvtárs inditványára határtalan lelkesedéssel elhatározták, hogy az értekezletről

táviratot küldenek Rákosi elvtársnak.

»A nagykanizsai járás EPOSz-fiataljai elitélik a Rajk-féle kémbanda aljas munkáját, mely a pártegység megbontására és az ifjuságnak a Párttól való elszakitására is irányult. Kérjük Rákosi elvtársat, kemény kézzel sujtson le Rajkra és mindazokra, akik a mi egységünket meg akarják bontani.«

— A BALATONEDERICSI földmüvesszövetkezet strandfürdője vasárnap, julius 3-án ünnepélyesen megnyilik. A fürdővendégek kényelmét és vidám hangulatát büfé, korlátlan italmérés és táncleheto-ség biztositja.

A pártmunka összes kérdéseit megvitatta a MAORT taggyülése

„Ökolbeszoritott kézzel kiáltjuk: *Vesszenek az árulók:*

Gondozó elvtárs kovács mosolygó arccal nyujtja uj tagsági könyvét a kékinges Rgárdista felé. Megnyilik előtte az ut. Belép a terembe, ahol most kezdődik a taggyülés. Választás óta első a MAORT-nál. Leül a terem közepe táján egy padra és figyel.

Nagy esemény most ez a taggyülés. Már ahogy Lovrek elvtárs, ez a barázdált arcu veterán harcos, aki évtizedes harcban megtanulta, mi a mozgalom és a Párt, megnyitó szavakat mond — ugy hullanak a szavai, mint ahogy a vas szól kalapácsa nyomán — sulyt és jelentőséget ad. Sikerek és hibák, tapasztalatok és uj tervek tárulnak fel és születnek itt — ezt mindenki érzi.

Peregnek az események. Munkások állnak fel és beszélnek. Egymás után, gyorsan. Éberség, árulás, külpolitikai helyzet. Az élő ujság beszél, a taggyülésen megelevenedik pár percre Sanghájtól Párisig, Moszkváig a világ. Kispéter élvtárs az üzemi párttitkár beszámol. Mit végeztünk választáskor és mit végeztünk azóta? Jó: a MAORT népnevelők munkája. Hiba: a választás utáni pihenés a babérokon. A rosszemlékü MAORT a multé. A szellem már nem hibás. Ki a hibás? Az üzemi pártszervezet nevében Kispéter elvtárs önkritikát mond. Megoldás: — Sokkal szorosabbra vonjuk a munkássággal a pártvezetőség kapcsolatát, felfrissitjük és erősre épitjük a tizes csoportbizalmi hálózatot, hogy valóban gerince legyen pártunknak és elevenné tegye kapcsolatunkat a párttagsággal.

A jó vezetésről beszél Ferenczi elvtárs is, akit lelkesen fogad az üzemi szervezet tagsága. Negyvenhárom kiváló népnevelőnek kiosztja a megyei és városi pártbizottság elismerő oklevelét. Az uj feladatokról is szól. Állandósitani és szervezetté tenni a munkát falun és városon. A népnevelők elméleti szinvonalát emelni kell. Minden népnevelőnek szemináriumot kell végezni, a csoportvezetőknek kétheles pártiskolát. Népnevelőnek lenni: komoly kitüntetés és nagy feladat. Kommunisták vagyunk, megnézzük kire bizzuk népünk felvilágositását, oktatását. És beszél a párthüségről, a becsületes munkáról, a Párt tisztaságáról. Ez a taggyülés más, mint a többi. Vannak még hibák, vannak, akik hiányoznak róla, de akik itt vannak, azokat uj harcok, uj munka tüze hevit. A feltörő taps, Sztálin, Rákosi elvtárs és Pártunk viharos éltetése is erre vall. És erre vall az árulókkal szemben hozott határozat, amit Turza elvtárs olvas fel. — A taggyülés forró kommunista szeretettel üdvözli Rákosi elvtársat és megvetéssel itéli el Rajkék áruló bandáját, amely hátba akarta dőfni a Pártot. Ökölbe szoritott kézzel kiáltjuk: vesszenek az árulók — szól a határozat. — Egyemberként állunk Pártunk vezetősége mögött.

Ez a taggyülés jobban kommunista, mint a többi volt. Egymásután szólalnak fel az elvtársak. Arról beszélnek, hogy rendszeresiteni kell Kanizsán is az állandó népnevelést, a kisgyüléseket. — Igy jobban harcolhatunk a kóválygó buta hirek, a tudatlanság, a tájékozatlanság ellen. Egy másik elvtárs a pártsajtó fontosságáról beszél. — A sarokig nem mehetünk el központi lapunk nélkül. A kommunisták fegyvere a kommunista sajtó. — Legyünk éberek — mondja a harmadik, de ne csak abban, hogy a kaput őrizzük, hanem a munkában is. — Jobban példát kell mutatnunk a termelésben is. Panaszokat is hoznak fel. Egyes üzemrészekben döcög a munka. Az adminisztrációt javitani kellene.

Igy folyik az első taggyülés. Sok minden szóba kerül, de mégsem vész el a lényeg: Több munka, jobb nevelés, éberség és nagyobb figyelem. Mindezekben élen jár és fényesebb példát mutat a Pártunk.

Mai postárkából

Javitsák meg a Kisfaludy-utcát

Örömmel tapasztaltuk, hogy a város vezetősége a már csaknem járhatatlan Zrinyi Miklós-utca útjestét megjavittatta. Nagy örömmel értesültünk a Zalából arról is, hogy a város vezetősége ezen az utcán kivül több másik utca elkészitését is tervbe vette. Ezzel kapcsolatban szeretnénk felkérni a szerkesztőséget, amelynek már sokszor tapasztaltuk segitőkészségét, hogy juttassa el illetékes helyre azt a kérésünket, hogy a Zrinyi-utca után a Kisfaludy-utca megjavitását tüzzék ki, mert ez az utca, különösen az Ady Endre-ut és Csengery-ut közötti része talán még rosszabb, mint a Zrinyi-utca. Hatalmas gödrök tátonganak, s a kocsit minden pillanatban tengelytörés fenyegeti.

Meg vagyunk győződve róla, hogy kérésünket a város vezetősége méltányolni fogja és a Kisfaludy-utcai munkálatok hamarosan elkezdődnek.

Tisztelettel:

A Kisfaludy-utcai lakói.

*

A városi mérnöki hivatalban közölték velünk, hogy a Kisfaludy-utca megjavitása tervbe van véve. A polgármester legutóbb Budapesten igéretet kapott az épitésügyi minisztériumban 17 ezer forint segély kiutalására, amelynek a napokban történő megérkeztével azonnal nekilátnak az épitésnek.

A HÉT FILMJEI

Acélszivek

A német megszállás évei alatt a lengyel hazafiak a szovjet ellentámadást készitik elő lengyel földön.

Pergő jelenetek során bontakozik ki szemünk előtt az összes nehézség, mellyel meg kell küzdeniök és melyeket végül is sikerül elháritani az utból.

A sziléziai vashámorban és bányában a partizánok harci tevékenysége főleg arra irányul, hogy a német hadigépezet fő ipari támaszpontjai ellen szabotázscselekményeket készitsenek elő és hajtsanak végre bátor önfeláldozással. Páratlan izgalmat jelent minden egyes akció fokról-fokra történő részletes kibontakozásának megelevenedése.

A németek azonban rájönnek a szabotázscselekményeket irányitó illegális mozgalom létezésére, kinyomozzák az ellenük irányuló cselekmények elkövetőinek névsorát.

Kivégzik őket, de a forradalmi mozgalom természetében rejlik, hogy a kivégzett tizek és százak helyébe ezrek és százezrek támadnak.

Üt a bosszu órája. A nácihorda patkányként menekül a hősiesen előrenyomuló szovjet hadsereg elől. Hiába, nem menekülhetnek. Gonosz tetteikért felelnek, büneiket megtorolja a felszabadult nép.

Az egész bányavidék uj életre ébred. Ünnepélyesen felvonulnak, de mialatt a szabadságnak örvendeznek, szivük mélyén nem feledkeznek meg azokról, akik szabadságukat előkészitették és életüket áldozták az eszméért.

NÉP-FILMSZINHÁZ

Uj gép- és hangberendezés!

Junius 30-tól julius 3-ig

Csütörtöktől—vasárnapig

Acélszivek

A halál árnyékában is rettenhetetlen acélszivüek küzdelme

Előadások: hétköznap 6 és 8 órakor, Vasárnap 4, 6 és 8 órakor

Váltson mozibérletet: 3-at fizet, 4-et kap

SPORT

Megérkezett Nagykanizsára a magyar női atlétaválogatott

A vasárnapi nagykanizsai osztrák—magyar nemzetközi női atlétikai verseny elé nagy érdeklődéssel tekintenek nemcsak Budapesten, hanem Bécsben is. Budapesten Levelekiné Regdánszky Matild véglegesen összeállitotta a magyar csapatot. Csupán a gerelyvetésben nem talált megfelelő második embert és ezért ugy döntött, hogy válogatóversenyt rendez ebben a számban — a hét közepén. A versenyen két férfi szám is lesz. 110 m. gáton a „négy nagy" Lippai, Dulgyovay, Kiss, Agocs csapmajd össze, 8000 méteren pedig válogató verseny lesz a soronkövetkező férfi nemzetközi atlétikai versenyre. Megállapodott a magyar és az osztrák atlétaszövetség abban is, hogy a verseny műsorán 100 m, 200 m, 800 m, 80 m. gát, magas, távol, sulylökés, diszkoszvetés, gerelyhajitás és váltófutás szerepel.

*

A magyar válogatott csütörtök délben megérkezett Nagykanizsára. Délután edzést tartottak a pályán, melynek talaját kitünőnek találták. Pénteken is edzést tartanak a leányok.

Végre!

Vasárnap szinvonalas ökölvivómérkőzést láthat a nagykanizsai sportközönség

Szines plakátok hirdetik Nagykanizsán a MAORT ökölvivó csapatának két soronkövetkező igen „rázós" mérkőzését a Törekvés és a Kistext ellenit.

— Azért hozunk kemény ellenfeleket — mondja Zimonyi János intéző —, hogy egyrészt a csapatot jó formába hozzuk az osztályozókra, másrészt a kisebb képességü ellenfelek után végre a kanizsai közönség jó ellenfeleket és kitünő mérkőzéseket láthasson.

A csapat tervszerü munkával készül a mérkőzésekre. A hangulat bizakodó. A Törekvés ellen győzelmet várnak, de a Kistext ellen már 6 pont is sikernek számitana.

A vasárnapi mérkőzés időpontja — tekintettel az osztrák-magyar női atlétikai versenyre — megváltozott. A viadal *pontosan négy órakor* kezdődik a Gimnázium udvarán.

A sport nem szerencsejáték

Zalaegerszegen érthető elkeseredést okozott, hogy a diákszövetségi bajnoki cimtől csak a balszerencsés sorsolás ütötte el a csapatot. Mi sem helyeseljük azt, hogy egy ilyen fontos bajnoki cimet „fej vagy irás" alapon döntik el. Sokkal sportszerübb lett volna, ha a mérkőzést ujrajátszották volna.

—o—

ERŐSIT AZ NVSE

A labdarugó bajnoki küzdelmeknek már vége. A csapatok a levezető edzéseket végzik. A vezetőségek azonban most látnak a nagy munkához, az erősitéshez.

— Az elmult bajnoki szezonban a legtöbb bajunk a csatársorral volt — magyarázza Hagara elvtárs az NVSE főtitkára. — Horváth, Tura, Kocsis és most Sztraka kiválásával ujjá kell szerveznünk támadósorunkat.

— Most három jóképességü csatárral, Kniffel, Lovásszal és Schweiczerrel tárgyalunk. Knif már hetek óta nálunk dolgozik, ő a mi játékosunknak tekinthető. Schweiczer és Lovász áthelyezése már csak napok kérdése s nemsokára ők is a mi játékosaink lesznek.

— Kisst, a KVSE nálunk dolgozó kapusát ugyancsak le igazoljuk.

Lovásziban Kristóf edző szerint átszervezik a MAORT MSE-t. Kristof edző megválik a csapattól, Zalán és Petrovai pedig a kanizsai MAORT játékosai lesznek.

TOTÓ-JOSLATAINK

SZAC—MTK 2, 2. Ferencváros—Tatabánya 1, 1. SalBTC—Kispest 1, x. Szeged—MATEOSz 1, 1. ÉTO—Vasas x, 2. GSE—Ujpest 2, 2. Sz. Lokomotiv—Soroksár 2, 2. Kistext—Csepel 2, 2. MMNVTE—Gázgyár 1, x. Kecsk.MTE—Ganz 1, 1. Orosháza—Békéscsaba x, 1. SzolMTE—EMTK 1, x. Polgári Sör—DVTK 2, 1. KMTE—Csepel tartalék 1, 1. Meszhart Dinamó—Kecsk. AC 1, 1. Hatvan—Vasas tartalék 1, x.

Rövid sporthirek

Az Országos Sport Hivatal kezdeményezésére a kultuszminisztérium fiuk részére két testnevelési gimnáziumot létesitett Esztergomban és Kiskunfélegyházán. A két sport-szakgimnázium a közismereti tárgyakon kivül kiképzést ad tanulóinak sportélettanból, közegészségtanból, a sportszervezés, sportlélektan és nevelés, valamint az ének és a zene területén is. Természetesen a testnevelés és a sport gyakorlatok óraszámait is 11 órára felemelték ezekben az iskolákban.

Nagykanizsa város hirdetménye

Felhivom mindazon háztulajdonost, akinek birtokában háborus rongálódás következtében lakatlan romos lakás van, lakhatóvá tétele érdekében a helyreállitási munkálatokat haladéktalanul tegye folyamatba, mert ellenkező esetben a helyreállitási munkálatokat költségére hatósági uton végeztetem el és ezen [illegible] birság[illegible] fogom sajtani.

A helyreállitási munkálatok elvégzésére a tulajdonos kedvezményes feltételek mellett az Országos Épülethelyreállitási Alaptól hosszulejáratu kölcsönt kaphat. A kölcsön igénylésére vonatkozó felvilágositásokat a városi mérnöki hivatal (Ady Endre-ut 1. sz. II. em.) adja meg.

Egyben értesitem az érdekelteket, hogy a háborus események következtében elpusztult üvegezés pótlását, illetőleg helyreállitását kölcsön nyujtása nélkül is, kedvezményes feltételek mellett elvégezhetik a következő módon.

Az érdekelt fél (tulajdonos, vagy bérlő) ablak, ajtó stb. méretét és darabszámát egy levelezőlapon bejelenti az Üvegezési Munkaközösségnek Budapest, VII., Madách Imre-ut 5. III. emelet. Ez a munkaközösség kijelöli azt a helybeli iparost, aki a 10.464—1949. A. H. III. sz. rendelettel megállapitott következő egységárakon az üvegezési munka lebonyolitására jogosult és köteles elvégezni.

A rendeletben megállapitott egységárak négyzetméterenként a következők:

4/4 mm. gépüvegezés 60x60 cm.-ig 20 forint,

4/4 mm. gépüvegezés 70x160 cm.-ig 21 forint,

4/4 mm. gépüvegezés 130x160 cm.-ig 22 forint.

Egyéb különleges és speciális üvegezési munkálatok egységára a v. mérnöki hivatalban megtudható.

MDP hirek Nagykanizsa

Ezen a héten összes üzemi és körzeti alapszerveink

TAGGYÜLÉST

tartanak, melyen a tagság megjelenése kötelező. A taggyüléseken kerül sor a választási munkában kiváló munkát végzett elvtársak kitüntetésére.

A taggyülések időrendi beosztása és azokon a Városi Pártbizottság kiküldöttei az alábbiak:

CSÜTÖRTÖK:
OTI d. u. 3. Böhm József
Honvédség d. u. 6. Bóna József.
Karhatalmi sz. d. u. 6. dr. Fendler Károly.
IV. körzet. d. u. 7. dr. Kertai Györgyné.

PÉNTEK:
MÁV d. u. 3. Lidith Imre
Rendőrkapitányság d. u. 5. Szántó Jenő.
Posta d. u. 7. Horváth Vilmos.
Közigazgatás d. u. 7. Szluka György.
I. körzet d. u. 7. Bori Ferenc.
III. körzet d. u. 7. Karsics László.
V. körzet (Kiskan.) d. u. 7. Lendvay László.

SZOMBAT:
Téglagyár d. u. fél 4. Vukits László.

Bünügyi kis krónika

— ENGEDÉLYNÉLKÜLI FEGYVERTARTÁSÉRT 15—15 napi fogházra itélte a nagykanizsai törvényszék Sebők József és Marton József zalaszabari lakosokat.

— SZIDTA A RENDŐRSÉGET. Nagy Béla keszthelyi borkereskedőnek lakásából két szobát másnak utalt ki a lakáshivatal. Nagy azonban az uj lakóknak nem volt hajlandó átadni a lakást. Vita keletkezett, melynek hevében becsmérlő kijelentéseket tett a demokratikus rendőrségre. 1000 forint pénzbüntetést kapott.

— HÁSZONÉLVEZETRE vett át állatokat Hortobágyi István nagykanizsai lakos. Egy-két hónapi gondozás után az állatokat a tulajdonos megkérdezése és beleegyezése nélkül eladta és az érte kapott pénzt elköltötte. Sikkasztás vétségéért 2 hónapi fogházbüntetést kapott.

— ELHERDÁLTA A KÖLCSÖNT. Lenkovics József bucsutai kömüvesmester cserépvásárlás céljára 1.800 forintot vett fel Tislerics Ferenc földmüvestől. Lenkovics a pénzt nem saját céljaira forditotta. Egy hónapi fogházat kapott.

— NŐSÜLNI AKART Recse József dióskáli napszámos és ezért megkérte barátját Gerencsér Józsefet, hogy szerezzen neki egy asszonyt. Pár nap mulva Gerencsér meg is jelent az általa kiszemelt menyasszonyal, aki Recse tetszését is megnyerte. Pár heti jegyesség után Gerencsér nem éppen hizelgő kifejezéssel illette az általa bemutatott menyasszonyt, mire Recse feldühödött és mellbeszurta barátját. A kanizsai törvényszék Recsét 6 heti fogházra büntette.

Nagykanizsai gőzfürdő nyitva reggel 7-től este 6-ig.

Cseke József és Koch György Autóbusz-vállalata.

MENETREND

Érvényes május 15-től

Deák-térről:		Vasutállomásról:
3·10	13·10	Visszaindulások a vonatok érkezése után.
3·55	14·15	
4·35	16·40	
7·25	19·00	
8·00	20·30	
10·45	21·10	
12·40		

Viteldij:

Deák-tér—Szemere-utca 80 fill.

Deák-tér—Vasutállomás 150 „

Tanulójegy:

Deák-tér—Vasutállomás 80 fill.

SZINHÁZ

Csütörtökön este 8 órakor Molnár-Zerkowitz: Doktor ur cimü operettjét mutatja be a szinház. A darabot pénteken este is játszák.

× A MAGÁNALKALMAZOTTAK nagykanizsai Szakszervezete által hirdetett alapfoku kettős könyvelői tanfolyam julius 1-én megkezdődik. Felhivjuk a tanfolyamra jelentkezett Kartársakat, hogy julius 1-én d. u. 6 órára fontos megbeszélésre jelenjenek meg a Szakszervezet Fő-ut 8. sz. alatti helyiségében. *Titkárság.*

*

A nagykanizsai Magyar Magánalkalmazottak Szakszervezete julius 2-án, szombaton este 9 órai kezdettel *MÜSOROS TÁNCESTÉLYT* rendez a Pannonia kerthelyiségében, melyre mindenkit szeretettel vár a *Rendezőség.*

× A TÉLI SZÉNSZÜKSÉGLETÉT most szerezze be. Szászvári kovácsszén kapható! TÜKERT NV lerakatánál Nagykanizsai Földmüvesszövetkezet Fő-ut 7.

× HITELESITÉS!? Költséget takarit meg, ha mérlegeit előbb nekem mutatja be. Dijtalan felvilágositás, Szakszerü javitás. *Scholcz János* mérlegkészitő mester Nagykanizsa, Eötvös-tér 30.

— A BŐRIPARI munkások szakszervezete nagykanizsai csoportja f. hó 3-án (Vasárnap) délelőtt 9 órai kezdettel választmányi gyülést tart. Tárgy: Vezetőség ujjáválasztása. Kérjük tagtársainkat pontos időben való megjelenésre. *Vezetőség.*

— 30.000 UJ ÉPITŐ SZAKMUNKÁST képeznek ki háromszor háromhónapos tanfolyamokon segédmunkásokból. Az oktatás biztositására 180 tantermet, ujabb tanulóotthonokat épitenek és állitanak helyre.

Kanizsai KISOSz hirek

Adóközösségi értesitő — 1949 év junius hó 30-án az adóközösségi félév lezárul. A lezárt félévi leszámoláshoz és a második félévi előlegek megállapitásához szükséges az első félévben elért forgalom bevallása. A bevalláshoz szükséges nyomtatványok kaphatók az irodánkban. A bevallások benyujtásának határideje f. év julius hó 10. A bevallásokat, mint eddig is két példányban a bevételeket havonta részletezve kell elkészitenie.

Tekintettel arra, hogy a Pénzügyigazgatóság időhöz köti a leszámolás és a kivetés elkészitését, kérjük a tagokat, hogy a fenti időpontig feltétlen adják be irodánkba a bevallásaikat.

Uj tagok is jelentkezhetnek felvételre és az ily irányu kérelmet irodánk (Kölcsei-ut 2) azonnal elintézi.

APRÓHIRDETÉSEK

Eladásra az összes ingatlanok nyilvántartva, érdeklődni, bármikor, Kováts irodája, Nagykanizsa, Szabadság-tér 1. szám. (Centrállal szemben.) TELEFON 151.

Perzsaszőnyeg eladó. Nagykanizsa, Attila-u. 12. 935

Zabosbükköny lábon álló eladó Rigyác határában; érdeklődni Nkanizsa, Petőfi-ut 20. 939

Rázott és hulló cseresznyét vásárol a nagykanizsai Földmüvesszövetkezet. Átvétel a Dunántuli Szeszgyárban. 943

100-as Sachs moorkerékpár eladó. Nagykanizsa, Csengery-u. 54. 948

2 drb. svájci fejős anyakecske eladó. Cim a nagykanizsai kiadóban. d.

Eladó. Magyar-utcai kétszobakonyhás kertes magánház, más egyéb mellékhelyiségekkel. Ettől külön összefüggő hozzátartozó 600 □-öles házhely kertterülettel. Bővebbet Horváth ingatlanközvetitőnél Nagykanizsa, Sugár-ut 42. 949

ZALA politikai napilap.
Felelős szerkesztő: *Szántó Jenő*
Szerkesztőség: Fő-ut 7. Tel.: 54.
Kiadóhivatal: Fő-ut 5. Telefon: 31.
Nyomatott a Közgazdasági R.-T. Nagykanizsa nyomdájában, Nagykanizsán.
Felelős kiadó és a nyomdáért felelős *Szendrői Géza*

ZALA

54. évfolyam 151. szám. Nagykanizsa, 1949. július 2. szombat Ára 60 fillér

OSZ. SZÉCHÉNYI KÖNYVTÁR

A Vármegyei Törvényhatósági Bizottság letárgyalta az 1950 es költségvetést

Szombaton iktatják be hivatalába Siklósi Mihályné elvtársnőt, Zalaegerszeg polgármesterét

Szövetkezeti mozgalmunk nagy eseménye: a SzÖVOSz vasárnapi értekezlete

KOMMUNISTÁK A TERMELÉS ÉLÉN

A magyar demokrácia gyors sikerei annak köszönhetők, hogy kommunisták vezetik az országot és kommunisták haladnak mindenütt elöl jó példával a termelésben, motorként ragadva magukkal a dolgozó tömegeket. Szálloige lett, hogy a kommunisták az ujjáépitésnek s egyáltalán az épitőmunkának, a termelésnek a motorjai s a kommunisták áldozatos, határt nem ismerő munkáját ma már mindenki elismeri.

Mi a kommunisták munkabirásának és törhetetlen épitőakaratának magyarázata? A marxi-leninj elmélet, amelyről azt tanitja Pártunk, hogy anyagi erővé válik, ha a tömegekbe kerül. Ez a nagyszerű elméletből lett anyagi erő ad mindig uj épitőkedvet a kommunistának.

A marxi-leninj elmélet vezeti a kommunistát a termelés élén. Nézzünk körül. Nem a kommunistákat látjuk-e mindenütt az ipari termelésben itt Zalában is az első vonalban. Nem közülük kerültek-e ki az ujitók, az élmunkások, a verseny legjobbjai? Nem közülük lejük-e meg azokat, akik az uj munkástipusnak az arcát mutatják, azét a tipusét, amely már egészen másképpen nézi a munkát, a munkahelyet. Nem idegennek tekinti a gyárt, nem lélektelen robotnak a munkát, hanem egy uj rend, egy szebb élet, a szocializmus épitése eszközének. Nem a kommunista mutatja-e meg az uj ember arcát a termelésben, aki munka közben is munkástestvéreire gondol, mert eltéphetetlen láncban látja valamennyi dolgozó életét és munkáját.

Ha azt mondjuk, hogy a kommunistáknak a termelés, a napi munka területén élen kell járniok, mert az dönti el: igaz, jó kommunisták-e, vagy csak frázislovagok, akkor látunk elég sok jó példát nálunk is erre az igaz megállapitásra. Vannak nálunk is példamutató kommunisták szép számmal a termelésben. Ki ne ismerné el például a MAORT-nál Éles elvtársnak, a lakatos-élmunkásnak lelkiismeretes, kommunista termelőmunkáját. — Nemcsak a közvetlen környezete becsüli, hanem az összes mühely kommunista és pártonkivüli dolgozója megbecsüléssel és tisztelettel tekint rá. Ő és társai, akik teljesitményükkel bebizonyitották, hogy a jó kommunista nem vizet prédikál és bort iszik, hanem tettekkel épiti a szocializmust, igen sok megbecsülést és tiszteletet, igen nagy népszerüséget szerzett a Pártnak azoknak körében, akik azt éppen rajtuk keresztül ismerték meg. Vagy nem bizonyitotta-e be a kommunisták hovatállását a termelésben az Illés-brigád, amelynek vezetője és legjobb tagjai kommunisták, amikor az eléggé szabatos normák mellett is 115-120 százalékos teljesitményével hónapokon keresztül végzett olyan munkát, amilyent minőségileg sem végeztek azelőtt az üzemnél: gyárat épitett, a munka közben tanulta meg és alkalmazta azokat a módszereket, amelyekkel jobbá és gyorsabbá teheti a termelést. Mindig uj részlettervet tüzött maga elé és a tervet mindig tulszárnyalta s egy félév munkáján is egy hónapot röviditett.

Kinek nem jut eszébe, ha a kommunisták munkastilusáról beszélünk Bakos István elvtárs, a fiatal vájár, akit a termelésben elért jó munka és kommunista példamutatás a nép parlamentjébe vezetett. Vajjon mi adott erőt a néhány év előtt még elmaradottságban élő fiatal pásztorgyereknek, hogy egy-két év után hihetetlen ügyességet és munkaakáratot szerezzen munkájával, eredményeivel magasan előreszökve utat mutasson idősebb társainak? A Párt adta neki ezt az erőt, a marxi-lenini elmélet, mely alformálta a fiatal bányászt és alkalmassá tette arra, hogy az uj munkamodszernek, az uj, szocializmust épitő normának élharcosa legyen. Persze nem maradt hatástalanul környezetében, hogy 150-160 százalékra teljesitette ja fennálló normákat, teljesitménye magával ragadta a többit is és jó kommunista munkájával fellendítette a termelést.

A termelőterületen végzett jó kommunista munka mindennél fontosabb. Az igazi kommunista nem veszit egyetlen percet sem el pártmunka cimén a termelésből, az igazi kommunistát arról lehet megismerni, hogy ha tisztsége van a Pártban, a munkahelyén annál jobban dolgozik. Nem igazi kommunista, aki fegyelmezetlen a munkahelyén és az, nem végezhet másutt sem jó munkát, mert hiába mond, tesz bármit: munkatársai, akik látják, hogy munkaterületén nem áll helyt, csak legyintenek: vizet prédikál, bort iszik.

Pártunk világosan kifejezésre juttatja a termelőmunka és a jól termelő munkás iránti igen nagy megbecsülését, amikor kimondja, hogy uj tagjelöltjeinket a termelő munka élvonalán küzdő munkásokból, élmunkásokból, ujitókból brigádvezetőkből kell kiválogatnunk. A termelő munka területe — bár onnan számos munkáskádert emeltünk és emelünk ki az ország vezetésének és épitésének egyéb vonalára — a legérdekesebb és legfontosabb terület a szocializmus épitésében. Ezen a területen dolgozni és jó munkát végezni kommunistához méltó feladat.

Visinszkij elvtárs nyilatkozata:

A párisi tárgyalásokon győzedelmeskedett a nemzetközi együttműködés megvalósitását célzó szovjet álláspont

Visinszkij elvtárs szovjet külügyminisztor nyilatkozott a párisi külügyminisztori értekezletről. Visinszkij elvtárs megállapitotta: Az Egyesült Államok, Nagybritannia és Franciaország kormányai 1946 óta sorozatos kisérletet tettek arra, hogy a külügyminisztorek tanácsának munkáját ne vegyék tekintetbe és Németországot kettészakitsák. Számtalan intézkedés tanusitja ezt. Mindezeknek célja arra irányult, hogy a nyugatnémet övezetekot bekapcsolják a Marshall-tervbe. Álláspontjuk azonban olyan kudarcra volt itélve, mert a békéért küzdő népek érdeke Németország egységes, demokratikus rendezése.

Az „erős kéz" politikája

Ilyen előzmények után ült össze a párisi értekezlet. A nyugati külügyminiszterek az »erős kéz« politikáját akarták követni, vagyis rákényszeriteni a Szovjetunióra a német kérdésben tett külön, Potsdammal ellenkező intézkedéseiket. Céljuk az volt, hogy a Szovjetunió egyszerüen fogadja el a bonni alkotmányt, a megszállási szabályzatot és vesse alá magát a három nyugati kormány diktátumának. Ez a gyakorlatban azt jelentette volna, hogy a három nyugati küldöttség tetszése szerint szabhatta volna meg Németország megszállásának időtartamát.

A német kérdés négyhatalmi rendezése

A Potsdamhoz hü, következetesen demokratikus szovjet álláspontot elutasitották anélkül, hogy érdemboni vitába szálltak volna vele. Mindamellett az értekezlet eredményes volt, mert sikerült elháritani a nyugati küldöttségek terveit. Ezek kénytelenek voltak más alapot keresni a megegyezésre, lényegében olyat, amilyeneken a szovjet javaslatok állottak.

A tanácskozásokról kiadott záróközlemény kimondja, hogy a megszálló hatóságok továbbra is együttesen fognak tanácskozni Németország gazdasági és politikai egységének helyreállitására. Imo a szovjet álláspont győzelme! A háromhatalmi megbeszélésekről visszatérés a négyhatalmi megegyezés felé. S ugyanigy a többi pontokban is.

Acheson dicsekszik

Visinszkij ezután rámutatott arra, hogyan akadályozták meg a nyugati külügyminiszterek Németország egységének helyreállitását célzó többi szovjet javaslatot. Mindezek ellenére Acheson arról beszélt, hogy az Egyesült Államok erőfeszitéseket tett a német béke irányában, de a Szovjetunió megakadályozta céljai elérésében. Hozzátette, hogy a párisi sikereket a Marshall-tervnek lehet tulajdonitani. Ugyanakkor az igazság az, hogy a Marshall-terv kudarca téritette el a nyugati külügyminisztereket eredeti célkitüzéseiktől.

A szovjet irányvonal győzelme

Visinszkij végül összegezte a párisi ülésszak eredményeit. Az osztrák szerződésről szóló megegyezésről Visinszkij kijelentette, hogy Jugoszlávia képviselői már két évvel ezelőtt a Szovjetunió háta mögött titkos tárgyalásokat folytattak Angliával. Az ülésszak legfontosabb eredménye, hogy a Németország kettészakitására és a nemzetközi kapcsolatok kiélezésére irányuló politika megbukott. Győzedelmeskedett az az irányvonal, amely a nemzetközi kapcsolatok megjavitására, a nemzetközi együttmüködés megvalósitására irányul.

A Szovjetunió és a népi demokráciák minden támogatást megadnak a Szakszervezeti Világszövetségnek

A Szakszervezeti Világszövetség Kongresszusa csütörtöki ülésének nagy eseménye volt Szolovjev elvtárs, a szovjet szakszervezetek kiküldöttjének felszólalása. Szolovjev elvtárs a résztvevők hatalmas tapsa közepette emelkedett szólásra.

— A szovjet kormány és a népi demokráciák kormányai az Egyesült Nemzetek Szervezetén belül minden támogatást megadnak a Szakszervezeti Világszövetségnek — kijelentette meg beszédében Szolovjev elvtárs. — Az imperialisták, a munkásosztály egységének megbontói arra törekszenek, hogy egyengessék az utat a háborus uszitók céljainak megvalósitására. A tőkés országokban a munkanélküliség, az éhinség és a nyomor egyre nő és mindezzel együtt nő a terror is.

A Világszövetség nyitva áll minden ország dolgozói előtt

Szolovjev ezután a szovjet delegáció nevében a főtitkári jelentés elfogadására tett javaslatot, majd az amerikai imperialisták zsoldjába szegődött szakadárok és árulók megbélyegzéséről beszélt. — Le kell szegeznünk — mondotta —, hogy a Szakszervezeti Világszövetség nyitva áll minden ország szakszervezetei számára, azok számára is, amelyeknek áruló vezetői elhagyták a Világszövetséget, amelynek teljes jogu képviseletet kell biztositani az Egyesült Nemzetek Szervezetében.

Beszéde végén a szovjet szakszervezeteknek azt az elhatározását tolmácsolta, hogy továbbra is erősitik és támogatják a Szakszervezeti Világszövetséget.

Szüntelenül erősödik a nemzetközi munkásmozgalom

A beszédet követő fergeteges tapsvihar elülte után a francia CGT kiküldöttje a nemzetközi proletárszolidaritás nagyszerű megnyilvánulását méltatta. Ezután Toledano a latin-amerikai dolgozók nevében megbélyegezte az imperialistákat és azokat, akik munkásellenes tevékenységet folytatnak. Megállapitotta, hogy a nemzetközi szakszervezeti mozgalom az ellensége geskedések ellenére is szüntelenül erősödik. Meg kell erősiteni a nemzetközi szakszervezeti egységet. Amerika, Anglia és Kanada munkásaival szoros kapcsolatot kell létesiteni. A Világszövetségnek meg kell kettőznie erőfeszitéseit a gyarmati és félgyarmati országok dolgozóinak védelme érdekében.

Apró Antal elvtárs felszólalása

A délutáni ülésen Apró Antal elvtárs, a Magyar Szakszervezeti Szövetség főtitkára volt az első előadó. Bevezető szavaiban a magyar munkásosztály üdvözletét tolmácsolta. Ezután nagy beszédben vázolta azokat a hatalmas eredményeket, amelyeket a magyar munkásosztály elért.

— Bizonyosak vagyunk abban — mondotta —, hogy a Szakszervezeti Világszövetség II. Kongresszusa jelentős mértékben hozzájárul a munkásmozgalom nemzetközi egységének további megszilárdulásához. A kongresszus munkájával, határozataival azoknak az országoknak dolgozói is egyetértenek, akiknek vezetői az árulás miatt nem lehetnek jelen a nemzetközi munkásmozgalom ezen nagy találkozóján. A mi oldalunkon van az igazság, de a mi oldalun-

Felháborító itélet A WINTENTHURI PERBEN

A wintenhuri svájci biróság csütörtökön mondot itéletet a Vitianu román diplomata ellen inditott komédiaperben. Vitianut, a berni román követség gazdasági tanácsosát a svájci biróság egy év és hathónapi börtönbüntetésre itélte. Hitlerista módszerek alkalmazásával, szégyenteljes tárgyalás után a svájci biróság bebizonyitotta, hogy a »per« valójában a román népi demokrácia ellen irányul. Ez kitünt az ügyész felszólalásából, aki a perben »Svájc érdekeit« erősen veszélyeztetve látta. Ez az itélet szembeszáll a nemzetközi jogokkal és csak azokat leplezi le, akik az egész pert kitervelték és akik a haladó erők tábora ellen uszitanak.

kon van az erő is. Ez a kongresszus megmutatja, hogy a dolgozók 100 milliói mindenütt a Világszövetséget támogatják munkájukban, amelynek célja egységes táborba tömöríteni, fajra, nemzetiség e, vallásra és politikai felfogásra való tekintet nélkül a dolgozókat szerte a világon. Beszédét a Szakszervezeti Világszövetség és a Szovjetunió élteléséve fejezte be.

Kelet Németország a fejlődés útján

Ezután Rossi, a Nemzetközi Nőszövetség elnöke 75 ország 80 millió asszonya nevében üdvözölte a kongresszust. Utána a keletnémetországi szakszervezetek küldöttségének vezetője hangsulyozta, hogy míg Nyugat-Németország imperialista elnyomás alatt van, addig a keleti övezet erőteljes fejlődésnek indult, békés munkát folytat és egész sor demokratikus reformot hajtottak végre. Ezután felszólaltak még a lengyel és csehszlovák szakszervezetek kiküldöttjei.

A Vármegyei Törvényhatósági Bizottság

megbélyegezte a trockista árulókat,
üdvözölte a Szakszervezeti Világszövetséget,

letárgyalta az 1950-es költségvetést

A Zalavármegyei Törvényhatósági Bizottság pénteken Barati József főispán elnökletével rendkivüli ülést tartott. A napirend előtt Lendvai József, a Független Kisgazdapárt megyei titkára kért szót. Felszólalásában a Magyar Dolgozók Pártja Központi Vezetőségének azzal a határozatával foglalkozott, melyben a Pártba befurakodott trockista árulókat és külföldi imperialista ügynököket kizárta soraiból.

— Nemcsak a Magyar Dolgozók Pártjának, hanem az egész magyar népnek pártállásra való tekintet nélkül, mélységes gyülölettel kell, hogy megvesse a békénket, eddigi munkánk eredményeit megdönteni igyekvő, a függetlenségünk és békénk ellen törő, népünk ellenségeit — mondotta. — Majd határozati javaslatot terjesztett a megyei törvényhatóság elé.

Hálánkat fejezzük ki a Szovjetunió és nagy vezetője, Sztálin iránt

„Zala vármegye Törvényhatósági Bizottsága 1949. jun. 30-án tartott értekezletén foglalkozott a MDP Központi Vezetőségnek határozatával, melyben a Pártba befurakodott árulókat az imperialisták ügynökeit kizárta soraiból.

Zala vármegye Törvényhatósági Bizottsága ugy véli, hogy az árulók leleplezése az egész magyar nép ügye, mert ha Rajk, Szőnyi, Justus és társainak aljas terve sikerül, ugy ennek az egész dolgozó magyar nép látta volna kárát.

Zala vármegye Törvényhatósági Bizottsága a megye dolgozói nevében üdvözli az MDP Központi Vezetőségének a határozatát és kéri a Központi Vezetőséget, élén szeretett vezérét, Zala megye képviselőjét, Rákosi Mátyást, hogy kiméletlenül számoljanak le a magyar nép árulóival.

A Törvényhatósági Bizottság felháborodással értesült arról, hogy az árulók el akartak tántoritani bennünket felszabaditónktól és példaképünktől, a dicsőséges Szovjetuniótól. Ezt az alkalmat is felhasználjuk, hogy ragaszkodásunkat és hálánkat kifejezzük a Szovjetunió és nagy vezetője, népünk tanitója és barátja, Sztálin iránt.

A Törvényhatósági Bizottság igéretet tesz arra, hogy saját területén az eddiginél éberebben vigyáz arra, hogy közigazgatásunkba, de az élet minden területén ne furakodhassanak be az imperialisták ügynökei.

A Törvényhatósági Bizottság kéri a MDP-t és népünk szeretett vezetőjét, Rákosi Mátyást, továbbra is erős kézzel őrködjenek népünk biztonsága fölött."

A határozati javaslatot egyhangu lelkesedéssel fogdta el a vármegyei törvényhatóság, és percekig tartó lelkesedéssel éltette a Magyar Dolgozók Pártját és annak nagy vezérét, Rákosi Mátyás elvtársat. A határozati javaslatot elfogadása után azonnal továbbitották a Magyar Dolgozók Pártja Központi Vezetőségének.

Ezután Molnár László, a szakszervezetek megyei titkára emelkedett szólásra, aki a Szakszervezeti Világszövetség milánói II. kongresszusának hatalmas jelentőségét méltatta felszólalásában. Majd a következő határozati javaslatot terjesztette elő:

Üdvözlet a Szakszervezeti Világszövetségnek

„A Zala vármegyei Törvényhatósági Bizottság üdvözletét küldi a Szakszervezetek Országos Tanácsának a Szakszervezeti Világszövetség II. kongresszusa alkalmából. Tudjuk, hogy a párisi és prágai békekonferenciák után a Világszövetség milánói konferenciája a világ népeinek ujabb hatalmas megmozdulása és ez a hatalmas seregszemle kifejezésre juttatja a dolgozók százmillióinak békeakaratát. Zala vármegye Törvényhatósága és Zala vármegye dolgozó népe minden erejével, munkájával a reakció elleni harcában támogatja a szakszervezeti Világszövetség célkitüzéseit."

A vármegyei törvényhatóság a javaslatot egyhangu lelkesedéssel magáévá tette.

A költségvetés

Ezután a napirendi pontokra tért át a törvényhatóság. Énekes Béla a vármegyei számvevőség főnöke beterjesztette a vármegyei háztartási alap költségvetését az 1950-es évre és azt részleteiben is ismertette. A költségvetést a törvényhatóság részleteiben és általánosságban elfogadta. Ezekszerint az összes vármegyei kiadások összege 2,482.261 forint. A szociális otthonok fenntartásával kapcsolatos kiadások összege 319.891 forintot tesz ki. Az általános kulturális kiadásokra 37.400 forintot fordit a vármegye.

A napirenden szereplő kisebb ügyek letárgyalásával ért véget a Vármegyei Törvényhatóság rendkivüli ülése.

Siklósi Mihályné elvtársnő
Zalaegerszeg uj polgármestere
Szombaton iktatják be hivatalába



Szombaton délelőtt iktatják be Zalaegerszeg megyei város uj polgármesterét, Siklósi Mihályné elvtársnőt. Az ország ötödik, a megye első női polgármestere lesz Siklósi Mihályné, kiben a munkásosztály és a magyar dolgozó nép asszonyát ünneplik Zala megye dolgozói.

Egyszerű munkáscsaládból származik. Ő maga is gyárimunkás volt. A budapesti Orion rádiógyárban dolgozott 1943-tól, ahol munkatársai szorgalmáért, harcos kiállásáért megbecsülték.

Az elnyomatás legsötétebb idején is küzdött a dolgozók jogaiért. A fasiszta rendszer börtönnel sujtotta. Siklósiné elvtársnőnek nem számitott. Kiszabadulása után tovább szervezte az üzem munkásait. Tanult, olvasott, művelte magát.

A felszabadulás után a Magyar Kommunista Párt tagja lett. Az üzem dolgozóinak bizalmából a Párt titkári tisztségét töltötte be. Sok nehézséggel kellett megbirkózniok, sok ellenséget kellett legyürniök, hogy az ország valóban a dolgozóké legyen, hogy ők maguk irányitsák sorsukat. De a Siklósi Mihálynéknak a vezetésével ez is sikerült.

A Párt felfigyelt munkájára, iskolába került, ahol tudásban gyarapodva, felvértezve a marxi-lenini ismeretekkel, mint pártiskolai előadó Zalaegerszegen tanitja, neveli a jövő szocializmusának épitőit, legjobb kádereit. A zalai üzemek munkapadjai mellől, a legöntudatosabb dolgozó parasztjai közül a legkiválóbbak kerülnek azokhoz az iróasztalokhoz, ahonnan a maguk, a dolgozó nép sorsát irányitják. A népből jöttek ők, a népért dolgoznak.

Egyéves zalaegerszegi munkálkodása után megszerették, szivükbe zárták Zala megye, de különösen a megyeszékhely dolgozói Siklósiné elvtársnőt, ki a munkapadoknál, az oktató teremben bebizonyitotta, de a polgármestori székben is be fogja bizonyitani, hogyan kell a népért, a szocialista magyar jövőért dolgozni.

Zalaegerszegre érkezik Budapestről erre az alkalomra a XIII. kerület dolgozóinak népes küldöttsége is, hogy részt vegyenek az ország ötödik polgármestor asszonyának ünnepélyes beiktatásán.

Kocsis gazda megérti,
mi az igazság a terménybeadás körül,
mert kint jártak a népnevelők

HARMINCOTEN szorongtak a robogó teherautón: a kanizsai vasut üzemi pártszervezetének tiz népnevelője és a 25 tagu vasuti dalárda. Énekük messzire vitte a szél, amint kanyarogtak a poros utakon a kis zalai község, Fityeháza felé. A frissütemü mozgalmi indulók hangja gyorsabb a hirnél s mire befordultak a község első utcájába, a falu apraja-nagyja már várta őket. Nagy eseménynek számit a népnevelők megérkezése igy vasárnap délután, hát még ha kulturgárda is jön velük.

*

KOCSIS JÁNOS éppen az ebédutáni pipáját szivta és az utcára tekintett. Amikor megpillantotta a hatalmas MAORT-kocsit, egyszerüen földerült az arca. Kiverte a hamut a pipából és odaszólt a feleségének:

— Vedd ki a szekrényből a kabátomat. Elmegyek, beszélek a városiakkal — ők megmondják, mi az igazság a terménybeadás körül. Mert a kulák múltkor is be akart csapni, de én már... Na, majd meglátjuk.

*

MIRE ODAÉRT, már ott volt a fél község. Föl is tünt neki, hogy mennyi asszony jött össze. Hát ezekbe meg mi ütött — gondolta —, hogy ennyire érdeklődnek? Nem sokáig csodálkozhatott, mert felcsendültek a nóták, valaki verset szavalt, aztán egy népnevelő elvtárs beszélt. Röviden, érthetően ismertette a politikai helyzetet, majd áttért az aratás és cséplés kérdéseire. Különösen ez a rész érdekelte Kocsis Jánost. Félhangosan mondta is a beszélő után, hogy megjegyezze:

— ...aki többet ad be, az többet őrölhet... megjutalmazzák a gyors terménybeadókat... mázsánként 5 forint, ha augusztus 13-a előtt adja be...

*

TETSZETT NEKI nagyon ez a beszéd, de azért voltak még kétségei. Oda is ment utána az előadóhoz, Aradi Károly elvtárshoz és megkérdezte tőle:

— Hát aztán mondja csak... nekem van 3 és fél hold szántóföldem. Akkor mennyit kell beszolgáltatnom?

— Semennyit, János bátyám! A szegényparasztokra nem vonatkozik a beszolgáltatási rendelet. Hát elfelejti, hogy népi demokrácia van? Magának nem kell egy szemet se beadni. A mezőgazdaságfejlesztési járulékot sem maga fizeti hanem a kulák, igaz-e?

— Ugy igaz a' — bólint rá Kocsis gazda —, de azért mégse hittem volna, hogy annyire védik a szegény ember érdekeit. Hiába no, más világ van manapság, nem olyan mint régen. Hát a viszontlátásra, Aradi elvtárs, jöjjenek ki máskor is...

A Magasépitési NV átvette a MAORT épitési részlegét

Tegnap Nagykanizsán járt az ipari központ kiküldötte és közölte a Magasépitési NV igazgatójával, Bölcsföldi Lajos elvtárssal, hogy az illetékes minisztérium alá irtá az NV-nek a MAORT épitési részlegével kapcsolatos szerződését. Ezerint a MAORT épitési részleg a NV-be olvad. Tegnap megtörtént az épitési anyagraktár átvétele, az irodaépületbe ma költözik be a Nemzeti Vállalat. 90 MAORT munkást, kőmüvest, lakatost, bádogost, akik az épitési részleghez tartoztak, átvette az NV.

A vállalat több, mint 200 ezer forintos költségvetéssel megkapta az iharosberényi és palini gépállomás épitési munkáit, valamint nagyszabásu épitésbe kezd Kanizsán a volt sörgyárnál, ahol 500 ezer forintért raktárépületeket emelnek a Közraktárak részére.

Megyénk szövetkezeti életének nagy eseménye:
a SzÖVOSz vasárnapi konferenciája

Vasárnap délelőtt Zalaegerszegen az Arany Bárány nagytermében 193 vármegyei földmüvesszövetkezet 31.700 szövetkezeti tagjának mintegy 300 kiküldöttje vesz részt a vármegyei első szövetkezeti konferencián. A SZÖVOSZ erre a konferenciára meghivta a Magyar Dolgozók Pártja megyei bizottságát, a szakszervezeteket, a MINSZ, a DÉFOSZ kiküldötteit. De részt vesznek azon a termelőszövetkezeti csoportok képviselői, a gépállomások dolgozóinak kiküldöttei, a földmüvelésügyi igazgatóság, megjelennek a szövetkezetekkel kapcsolatos összes hatóságok, az alispán, főispán.

A szövetkezeti konferencia központi előadója Bendl Rudolf, a földmüvelésügyi minisztérium szövetkezeti osztályának vezetője lesz. Az MDP részéről Gerencsér György elvtárs, országgyülési képviselő, megyebizottsági tag fog beszélni. Ezen a nagyfontosságu értekezleten megtárgyalják a földmüvesszövetkezetek előtt álló feladatokat és megválasztják az országos konferenciára küldendő zalamegyei kiküldötteket.

Hétfőn: DéFOSz-gyülés Nagykanizsán

Julius 4-én reggel 8 órakor a nagykanizsai városháza tanácstermében a DéFOSz járási szervezete gyülést tart, amelynek tárgya a cséplési ellenőrök beállitása, eskütétele, kioktatása lesz, valamint ezen a gyülésen adják át a cséplési ellenőröknek a megbizóleveleket is. Feltétlenül szükséges, hogy a járá valamennyi cséplőgépve etője és cséplési ellenőre megjelenjen a gyülésen.

7000 kievi lakos saját házába költözik

Ukrajnában évről-évre nő azoknak a száma, akik saját házat épitenek. Kiev több kerületében nagy telepek alakultak ki, ahol csupa olyan szovjet dolgozó lakik, akik maguk épitették házaikat. Ebben az esztendőben mintegy 7000 kievi lakos költözik saját házába.

Maorfosok olvassák el!

8 nap alatt 1290 méter mélységű kőolajkutat furt egy bakui brigád

A. Orlov, a Szocialista Munka Hőse fedezte fel a kőolajkutak gyorsított kimélyítésének legjobb módszerét. Ezt a módszert az egyik bakui tröszt furóbrigádjai sikeresen alkalmazzák és tökéletesítik. Az év folyamán négy uj gyorsfurási rekordot állitottak fel.

A Pravda beszámolt arról, hogy E. Dzsojent mester brigádja állitott fel először komoly rekordot, amelyet most S. Faktuljev furómester brigádja megdöntött. A kőolajkutak furásának történetében egyedülálló az uj rekord: Nyolc nap alatt a brigád 1290 méter mélységű kutat furt.

Ismét egy uj szőlőfajta

Iván Szolcsuk, az ismert Micsurin-követő tudós néhány uj szőlőfajtát tenyésztett ki a bjelarussziai gyümölcs- és zöldségkisérleti állomás pinszki telepén. A most kitenyésztett uj szőlőfajták Fehéroroszország időjárási körülményei között is jól beérnek.

Eredményesen honositják meg a polleszjei terület hojniki kerületének kolhozaiban a déligyümölcsöket is. Jelenleg Bjelorusszia harminc kolhozában termesztenek szőlőt.

200 brigád 24.000 munkás versenyez A LEGJOBB MINŐSÉGI BRIGÁD CIMÉRT

Ez év elején a szovjet üzemekben hatalmas arányu mozgalom indult meg a jó minőségü termelésért. Ezzel párhuzamosan, az élen járó munkabrigádok most a termelékenység emeléséért és a nyersanyagmegtakarítás fokozásáért is megkezdték a harcot. A „Legjobb Minőségi Brigád" cimért 24.000 munkást foglalkoztató, mintegy 200 brigád és üzemi osztály versenyez.

A jobb munkáért folyó harcban az egyes brigádok kitünő eredményeket érnek el. Igy például a kievi 1. számu cipőgyárban az elsőrendü minőségü cikkeket gyártó munkabrigádok három hónap alatt 1370 kilogramm talpat, 39.000 négyzetméter cipőanyagot és 20 ezer négyzetméter krómot takaritottak meg.

...hogy lássa a dolgozó parasztság:

ez a gépállomás cséplőgépe

A távolban homályosan kéklenek a balatoni hegyek, s a domb alján nagy zöld kockák között sárgán hullámzik a gabona. Itt jobbra pirostetős házak néznek ki a gyümölcsfák lombjai közül, s megszürődve, muzsikáló zajjal hallatszik az udvarokból a kaszák csengése. A palini gépállomáson vagyunk.

A Szőcs-brigád

Az udvar kopaszra taposott talaján négyes-ekék, tárcsák sorakoznak egymás mellett, s lenn a traktorszinben 10 Hofherr néz a belépőre.

— Pihennek — nevet Szabó Antal elvtárs, a gépállomás helyettes vezetője, a pártszervezet titkára. — 630 hold földet szántottunk meg 3 traktorral tavasszal. A többieket más állomásoknak adtuk kölcsön. Most érkeztek meg.

A kovácsmühelyben sürgölődnek a traktoristák. Satuba fogott ekevason fülsértő zajjal fut a reszelő. Elezik a tarlóbuktatásra. A másik asztalnál a gépállomás művésze rajzol egy réztáblába. Keze nyomán egy traktor képe alakul ki, s felette a felirat: »Szőcs-brigád.«

1332 hold tarlóhántás, 2586 hold őszi szántás

— Ez a brigádunk dolgozott a három traktorral, s a gépállomások közötti munkaversenyben a 6-ik helyet értük el — mondja. — Pedig csak a tavaszi szántást tudtuk elvégezni.

— Ebben az évben 1332 hold tarlóhántást akarunk elvégezni, s ezen felül még 2586 holdat akarunk az ősszel megszántani — meséli a terveket Kovács József elvtárs, a traktorállomás vezetője.

Nyugodtan készülhetnek terveket. Mindenütt a környéken megismerték, megszerették a traktort a dolgozó parasztok. — Ugy vagyunk vele általában, mint Fityeházán akkoriban — meséli az egyik traktorista. — Bementünk, ferde szemmel néztek ránk — végül alig akartak elereszteni.

Jó dobkosár — nincs magveszteség

A domb oldalán, az ut mellett nyitott szinben négy cséplőgép áll. — Ez most a legfontosabb munkánk — mutat a cséplőgépek körül szorgoskodó overallos emberekre Szabó elvtárs. — Készülünk a cséplésre. — Molnár József, egyik traktorista, kezében hidegvágó csattog a kalapács alatt. — Ez a dobkosár élezés — mutat munkájára. — Ilyet sohasem csinált a falusi géptulajdonos. Elkopott a dobkosár éle, a szemet csak imigy-amugy verte ki. Mi azt akarjuk, hogy tökéletesen dolgozzék a cséplőgép, hogy lássák, ez a gépállomás cséplőgépe.

A másik cséplőgépnél a gépállomás Tündéje, Kovács Mária dolgozik. A sajci volt cseléd lánya hátrakötött fejjel, olajos nadrágban cipel egy jókora tengelyt. — Nem nehéz? bátorkodunk egy kérdéssel, s a kendő alól igen haragos pillantást kapunk: — Nem ám — mondja, s a benzines ruhájával nekilát lendületesen a tengely, meg a csapágy tisztításához. A másik pillanatban már a harmadik cséplőgép tetején van, segit egy dob kiszerelésénél.

A mi munkánk a parasztság nevelése is

— Minden gépet szeglől-végig átvizsgálunk — mondja Csendes Mihály elvtárs, a főgépész. De fontos is. Hiszen pontos terv van a cséplési munkára. — Gépenként napi 100 mázsa gabonát akarunk kicsépelni, s az egész idény alatt 144 vagon gabonát — mondja Tóth László elvtárs az iroda vezetője. Szabó elvtárs még hozzáteszi: — Közben minden cséplőgép vezetőnk 8 izben 20 perces előadást fog tartani a dolgozó parasztoknak. Az őtéves tervről, a szövetkezetekről, a Szovjetunióról. Mert a mi munkánk a parasztság vezetése és nevelése is. Ezért tanul minden gépállomási alkalmazott. Szabó elvtárs politikai, Csendes Mihály műszaki, Tóth László mezőgazdasági, Kovács József kulturális szemináriumokat tart naponta a traktoristáknak, a segédvezetőknek.

A kultura otthona

Az udvarra élesen hallatszik ki a kocsimühelyi kopácsolás, összevegyül a cséplőgépek szinje felől érkező éles csengéssel, s igy a munka jóleső hangjai mellett mélyebb értelmet kap Szabó elvtárs minden szava. — Megépitjük majd az uj épületeket, s rövidesen az is leszünk, ami az egyik legfőbb hivatásunk: a kultura otthona.

A magyar parasztküldöttség elindult Moszkvából hazafelé

A szovjet földmüvelésügyi minisztérium fogadást rendezett a magyar parasztküldöttség tiszteletére. A küldöttséget Labanov elvtárs, szovjet helyettes földmüvelésügyi miniszter és a minisztérium több vezető tisztviselője fogadta.

A küldöttség tagjai közölték benyomásaikat a Szovjetunió különböző vidékein megtett utjukról.

Nagy Gábor földmüves ezt mondotta: „Már otthon is sok jót hallottam a szovjet parasztok életéről, de amit itt láttam, felülmulta minden várakozásomat.

A gépek és a tudományos vivmányok széleskörü alkalmazása, nemcsak magasabb termést biztosit, hanem megkönnyiti a földmüves dolgozóknak munkáját.

Erdei Mihály elvtárs a küldöttség nevében megköszönte a meleg fogadtatást. — Küldöttségünk sok helyre látogatott el és saját szemével látta, milyen tisztelet veszi körül a kolhozfalu dolgozóit. Meggyőződtünk arról, hogy a mezőgazdaság felemelkedésének egyetlen utja a parasztok önkéntes szövetkezése a társas gazdálkodásra — mondotta.

Lelkes tapssal fogadták a jelenlévők Erdei elvtárs zárószavait: „Éljen a szovjet és a magyar nép barátsága! Éljen a nagy Sztálin!"

A szovjet tudomány dolgozói nevében Jakuskin akadémikus üdvözölte a küldöttséget.

Ezután Labanov elvtárs, helyettes földmüvelésügyi miniszter szólalt fel:

„Amit Önök láttak, csak egy része annak a hatalmas munkának, amely országunkban folyik. 234 ezer kolhozban és számos gépállomáson sokszázezer gép könnyiti meg a földmüvesek munkáját. A szovjet kormány, a Párt és Sztálin elvtárs nagy gondot fordit a kolhoz-rendszer felvirágoztatására. Nagyon fogunk örülni — mondta befejezésül Labanov elvtárs —, ha tapasztalataik hasznosak lesznek az Önök munkájában."

A magyar parasztküldöttség 30-án elindult Moszkvából hazafelé.

Tulteljesitette a tervet | rohammunkára készül

a Drávavölgyi R.-T.

A Drávavölgyi Villamos Áramszolgáltató R. T. dolgozói az utolsó hónapok munkatervét teljes mértékben végrehajtották. Igy például junius végére befejezték az üveggyár és a Vár-uti ipari üzemeket ellátó transzformátor épitését. Elkészitették a Pécs—Pellérd közötti tiz kilométer hosszu távvezeték épitésének a tervét s a helyszini előkészitő munkát

egy hónap helyett három hét alatt

elvégezték. Ennek a távvezetéknek az épitése julius 15-én indul meg s az uj vezeték lehetővé teszi a jelentős áramveszteség leszorítását.

A Drávavölgyi dolgozói egy hónapon belül rohammunkával uj transzformátort épitenek az OTI rendelőjéhez s még ebben az évben elkészitik a városi vizmü uj kutjaihoz is a vezetéket.

Az éberség fokozásával sikerült a mult ősszel még igen magas százalékot mutató áramlopásokat mintegy 20 százalékkal csökkenteni, de ebben az irányban még

további eredményekre törekszenek

különféle ötletekkel, ellenőrzési módszerekkel.

— A munkaversenyhez mi is hozzájárulunk — mondják az irodai dolgozók. A szabadságolások alatt sem esik vissza a munka, akik elmennek, azoknak a munkakörét brigád-alapon a többiek maradéktalanul ellátják. Tulóra és helyettes nélkül oldjuk meg a szabadságokat is, nehogy a munkaversenyben Szigetvár mögött lemaradjunk.

ARATÁSI ÉS TERMÉNYBEADÁSI előkészületek a Szovjetunióban

A moszkvai lapok érdekes szemelvényeket közölnek az aratási és beszolgáltatási munkálatok elvégzésével kapcsolatos rendeletek visszhangjáról. A kolhozisták egyhangu örömmel fogadták a Szovjetunió minisztertanácsának és a Bolsevik Párt Központi Bizottságának rendeletét, amely utat mutat a magas terméshozamért és az állami beszolgáltatások határidő előtti teljesitéséért folytatott munkálatokhoz.

A kolhozok és szovhozok mezőin gazdag termést várnak. Délkazakszténban már megkezdődött a gabonafélék learatása. Az araló-cséplőgép vezetők az aratás első napján a norma kétszeresét teljesitették.

Régen nem emlékeznek olyan szép rozstermésre, mint amilyen a szaratovi járásban várható, a Volga alsó folyásánál. A járás kolhozistái elhatározták, hogy az egyes cséplő-aratógépekkel 20 hektárnyi területen egy nap alatt végzik majd el a munkát. A Szovjetunió más járásaiból is rendkivül kedvező jelentések futnak be az aratás és beszolgáltatás előkészületi munkálatairól.

Uj Marshall-terv?

Az egész nyugati gazdasági élet sulyos válságban van, ismeri be a Newyork Herald Tribune vezércikkében és megállapitja, hogy a Marshall-terv nem váltotta valóra a hozzáfüzött reményeket. Az egész nyugati gazdasági élet sulyos válságon megy át. A Paris Soir londoni tudósitója szerint Snyder amerikai pénzügyminiszter uj Marshall-terv kidolgozását fogja ajánlani. A párisi baloldali körök véleménye szerint ennek sulyos következményei lesznek, ugyanis Amerikának ezzel az a célja, hogy teljes mértékben ráfegye kezét a nyugateurópai iparra.

Párosversenyt inditott három kanizsai forgalmi brigád

Három uj brigád alakult a napokban a nagykanizsai vasuti forgalomnál. Elhatározták, hogy igazi szocialista brigádmunkával versenyre kelnek és minden eredményüket pontosan ellenőrzik.

— Menni fog — mondták —, hiszen hajszálra ugyanazt a munkamenetet végzi mind a három brigád, csak éppen egymást váltjuk.

A forgalmi brigádokban benne vannak a forgalmi szolgálattevők, a távirdászok, kocsirendezők, árumozgatók. A brigád munkaköre elég változatos: magában foglalja a forgalomnak ugyszólván minden mozzanatát az indulástól az érkezésig. Sőt a munka előbb kezdődik és később végződik a fenti két időpontnál, mert nemcsak az inditás tartozik ide, hanem a berakás, tolatás, vonatösszeállitás, a kirakás. A munka sulypontja a kocsirendezőkre esik, igen fontos az észszerü tolatás.

Amelyik brigád jól dolgozik, az jelentős megtakaritást ér el szénben, időben és a gépek használásában. A forgalmi brigádok pontosabbá teszik a vonatok járását és olcsóbbá a szállitást, hosszabb életivé a mozdonyokat és a kocsikat.

Fiu vagy lány?

Ime egy igaz történet a kanizsai anyakönyvi hivatalból. A napokban megjelent X szülésznő és amint az szokás bejelentette, hogy M. J.-t és feleségét leánygyermekkel áldotta meg az ég. Másnap M. J. is jelentkezett — ez is szokás — és közölte, hogy fia született. Kérdezték, vajjon nem téved-e, de ő szilárdan kitartott állitása mellett. Erre a hivatal, nem tudván távollétében dönteni a gyermek neméről, elrendelte a szülésznő, az orvos és a férj megidézését és tanuságtételét. Érdeklődéssel nézünk a fejlemények elé: vajjon apai hiuság, vagy sajnálatos tájékozatlanság játszott-e közre az anyakönyvi zürzavar kialakulásánál.

Anyakönyvi hirek Nagykanizsa

Junius 23-ika és 30-ika között a következő bejegyzéseket tették a nagykanizsai anyakönyvi hivatal könyveibe:

Születés:

Három leány és hat fiugyermek született. Horváth János MAORT kovács és Horváth Szidóniának leánya, Kovács István János kereskedő és Pelyva Margitnak fia, Veigel Andor MÁV fütő és Szép Etelkának fia, Dánosi Károly földmüves és Etelvári Margitnak fia, Rátkai Gyula folyammérnöki hivatali alkalmazott és Lencz Erzsébetnek fia, Knausz József földmüves és Godinek Juliannának fia, Horváth Imre János vizvezetékszerelő és Kiss Erzsébetnek leánya, Pálfi László erdészeti napszámos és Varga Teréziának fia, Godinek Károly MÁV üzemi altiszt és Hegedüs Máriának leánya.

Házasság:

Hat pár kötött házasságot. Dolmányos József asztalossegéd és Tompa Ilona. Tóth József postaaltiszt és Varga Rozália. Sasvári Ferenc asztalosmester és Kolonics Erzsébet. Ács József géplakatossegéd és Kovács Ilona. Korom Sándor szücs és Csörge Etelka. Horváth Ferenc mozdonyvezető és Kummer Julianna.

Halálozás:

Heten hunytak el. Özv. Faller Józsefné Benkő Katalin 76 éves. Mihalecz József 72 éves. Milley Ferenc fuvaros 58 éves. Gáspár István vendéglős 71 éves. Sipos Mózes ny. törvényszéki irodafőtiszt 77 éves. Dervalics Lászlóné Polai Anna 81 éves. Berzsényi Lajos városi éjjeli őr 71 éves.

1949. 1194 vght.

ÁRVERÉSI HIRDETMÉNY

Dr. Jámbor Sándor ügyvéd által képviselt Szablics Rezső gépipari bej. cég. lakos javára 6000 forint tőke és több követelés és járulékai erejéig, amennyiben a követelésre időközben részletfizetés történt, annak beszámításával a zalaegerszegi járásbiróság 1948 évi P. K. 10658 sz. végzésével elrendelt kielégitési végrehajtás folytán végrehajtást szenvedőktől 1948 évi május hó 8-án lefoglalt 15.000 forintra becsült ingóságokra az árverés elrendeltetvén, annak az 1908 évi XLI. tc. 20. §-a alapján a következő megnevezett: Dr. Piller Arthur ügyv. ált. képv. Szegő József javára, dr. Mohácsy János ügyv. ált. képv. Kelemen István javára, továbbá a foglalási jegyzőkönyvből ki nem tünő más foglaltatók javára is, az árverés megtartását elrendelem, de csak arra az esetre, ha a kielégitési jogúk ma is fennáll és ha ellenük halasztó hatályu igénykereset folyamatba nincs. Szablics Rezső cég mühelyében Zalaegerszegen, Munkácsy-u. leendő megtartására határidőül 1949 évi julius hó 18 napjának délelőtti 10 órája tüzetik ki, amikor a biróilag lefoglalt traktor pótkocsival, gumikkal s egyéb ingóságokat a legtöbbet igérőnek készpénzfizetés mellett, szükség esetén becsáron alul is — de a kikiáltási ár kétharmadánál alacsonyabban nem — el fogom adni még akkor is, ha a végrehajtató a helyszinen nem jelenne meg, ha csak ellenkező kivánságot — irásban nem nyilvánit! Azon ingóságokra, amelyeknek a kikiáltási ára 1000 forinton felül van, az 5610—931. M. E. számu rendelet értelmében csak azok árverezhetnek, akik a kikiáltási ár egytizedrészét bánatpénzül leteszik.

Zalaegerszeg, 1949. junius 20.

Lukács Sándor
jbirósági végrehajtó

Köszönetnyilvánitás.

Mindazon jóbarátainknak és ismerőseinknek, valamint a biról karnak és volt kartársaknak, kik drága jó férjem, édesapánk

Sipos Mózes

temetésén megjelenésükkel fájdalmunkban osztozni szivesek voltak, ezuton mondunk hálás köszönetet.

Sipos család.

Nagykanizsai gőzfürdő nyitva reggel 7-től este 6-ig.

SPORT

Már Nagykanizsán edz a női atlétaválogatott

Frissen, jókedvüen bizakodó hangulatban megérkezett Nagykanizsára a magyar női válogatott. A lányok ebéd után kimentek a mérkőzés szinhelyére a MAORT pályára, ahol kiadós edzést tartottak. Eldőlt a sokat vitatott kérdés is, hogy ki képviseli második emberként a magyar válogatott szineit a gerelyvetésben. A keddi válogatóverseny után a szövetségi kapitány választása Umbrairа esett, aki 37.25-re hajitotta a gerelyt. Gyarmati Olgát a szerdai váltóedzésen kisebb balesett érte: egy kis huzódást szenvedett.

Hétfőn este megtörtént az osztrák csapat összeállitása is. Az osztrákok negyvenfőnyi csapata szombaton délután a szombathelyi vonattal érkezik Nagykanizsára. Csupán Bauma, az olimpiai bajnok indulása kétséges, ő ugyanis karsérüléssel bajlódik. A 4×100 méteres váltójukat csak közvetlenül a viadal előtt állitják össze.

A nemzetközi atlétikai versenyt vasárnap este 6 órakor kezdik a MAORT pályán.

PÁROSITÁS A MAORT—TÖREKVÉS ÖKÖLVIVÓMÉRKŐZÉSRE

A Törekvés ellen készülődő MAORT öklözői a városi erdőben szabadtéri edzéssel készülődnek a vasárnapi mérkőzésre. Az edzés után Sipos edző véglegesen összepárositotta a versenyzőket a pestiekkel. Ezek szerint Kele II—Rácz, Tabányi—Bedi, Bódi—Pápai, Horváth—Pintér, Fülöp—Birkás, Galambos—Szekszárdi, Kele I—Fekete, Budai—Dravarits, Lukács—Tóth, és Bajusz—Kovács összecsapásokat láthat a kanizsai közönség. A mérkőzést jó idő esetén a gimnázium udvarán tartják délután négy órakor. Rossz idő esetén a viadal a tornateremben kerül lebonyolitásra.

KI TUDJA, HOGY LESZ AZ NB I?

A jövő évi labdarugó bajnokság problémája foglalkoztatja már a nagykanizsai szurkolókat. Két kérdésre várnak választ: 1. Lesze átigazolási lehetőség más csapatokból? Hir szerint csak az illető szakmában dolgozók igazolhatók át. Az igazolási tervezet állitólag már készül a szakszervezet sportosztályán. 2. Lesz-e létszámemelés? Hirek szerint nem lesz, csupán az őszi egy fordulós bajnokságokra beosztják az NB II második és harmadik helyezettjeit is. De ezek a tavasszal induló két fordulós bajnokságban még akkor sem indulhatnak, ha esetleg előbbre végeznek, mint egy NB I-es.

Rövid sporthirek

Megkezdődött a nagy érdeklődéssel várt Tour de Hongrie országuti kerékpáros verseny. A Magyar Körverseny első napján Bourgeteau (francia) győzött. A legjobb magyar, Kovács csak ötödik lett. A körverseny negyedik napjának befutója Keszthelyen lesz.

Ünnepélyes keretek között osztják ki vasárnap Nagykanizsán az érmeket az alapfoku bajnokságot nyert asztali tenisz csapatok számára. A dijkiosztás után a MAORT és az NVSE versenyzői bemutatót tartanak. Az ünnepélyes dijkiosztás délelőtt 9 órakor lesz a MINSz helyiségében.

Sehol a világon nincs olyan magas fokon a falusi sport, mint a Szovjetunióban. A kolhozparasztok nemcsak futballoznak, hanem atlétizálnak, usznak és teniszeznek is. A vidéki szovjet sport méreteire jellemző, hogy egyedül a vinnicai kerületben 37 stadion és 11 sport-telep áll a félmilliónyi sportoló rendelkezésére.

Keszthelyen játszott a nagykanizsai szakszervezeti válogatott barátságos mérkőzést, melyet a kanizsaiak 4:0 arányban fölényesen megnyertek. A nagykanizsai Szakmaközi Bizottság sportosztályán most olyan tervvel foglalkoznak, hogy a nyári holtszezonra két portyacsapatot állitanak össze, amely fel fogja keresni a legeldugottabb falvakat is.

Nemesvitán a balatonedericsi EPOSz labdarugócsapata 5:0 arányu fölényes győzelmet aratott. A gólokat Molnár és Kálmán III 2—2, valamint Bogdán lőtték.

— A NAGYKANIZSAI SZABADSÁGHARCOS SZÖVETSÉG közli, hogy a jul. másodikára hirdetett táncmulatságot elhalasztották a központ által előirt motorvizsga miatt és jul 9-én szombaton ugyanott tartják meg. Az eladott jegyek érvényben maradnak.

— A MAORT SPORTBALT julius 2-án este fél 9 órakor az *Iparoskörben* tartjuk.

RÁDIÓMÚSOR

SZOMBAT, JULIUS 2.

Kossuth Rádió: 7.45 Az Élet és Tudomány müsora. 8.00 Könnyü muzsika. 11.30 Hanglemezek Gluck müveiből. 12.15 Magyar nóták. 13. Asztali muzsika. 14.15 Eseményjáték. 14.30 Zenei kaleidoszkóp. 15. Magyar Enciklopédia. 15.30 Frank Lajos gordonkázik. Hajdu István zongorázik. 16.00 Utravaló nélkül. 16.20 Gyermekrádió. 17.30 A rádió tánczenekara. 18.15 Vidám zenés hétvége. 20.50 Rádióvarieté. 22.20 Magyar nóták. 23.00 Zenekari müvek 0.30 Táncszámok.

Petőfi Rádió: 7.20 A kisgyermek egészsége. 7.30 Orosz dallamok. 8.10 Operarészletek. 9.00 Magyar nóták. 9.35 Görög gyermekek müsora. 9.50 Vöröskereszt-közlemények. 10.15 MEFESz-müsor. 14.30 Népek zenéje. 15.00 Szivküldi szivnek szivesen. 16.00 Brahms: D-dur hegedüverseny. 17.10 Közvetités a Magyar Szinházból. 20.00 Zenekari müvek. 20.20 Operettrészletek. 21.05 Hangos Ujság. 22.05 Mi ujság a sportvilágban? 22.25 Könyvszemle. 22.50 Táncszámok.

SZINHÁZ

DOKTOR UR

Szellemes vigjátéknak és fülbemászó muzsikáju operettnek szerencsés összetételü keveréke Molnár Ferenc és Zerkowitz Béla darabja. Maró gunnyal tárja a nézó elé a régi ügyvéd, s a régi rendőrfogalmazó alakját, közben élesen világit rá a századforduló pesti polgárának erkölcseire, amikor a társaság legerkölcsösebb alakjának tünik Puzsér, a betörő. Rendkivül szellemes a »Lehoznám néked« sláger paródiája Jánoky Sándor és Bázsa Éva tálalásában. Kautzky József, illetve Jánoki Sándor alakitásában az ügyvéd és a rendőrfogalmazó figurája élményszerüen hatott. Selmeczy Mihály Puzsérja nagyszerü volt Bázsa Éva a csapodár Ella asszony, Máté Éva, a szerelmes diáklány, Máthé László Bertalan ügyvédbojtár, Garami Jolán Marosiné szerepében nyujtják azt, amiért érdemes megnézni a darabot.

Pénteken: Doktor ur.
Szombat-vasárnap: Sybill. *Kamaraszinház.*
Szombat: Ócskavas nagyban
Vasárnap: Az álszent.

Faliszőnyeg, óra eladó Széchenyi tér 11. Nagykanizsa. 961

MDP hirek Nagykanizsa

Ezen a héten összes üzemi és körzeti alapszerveink

TAGGYÜLÉST

tartanak, melyen a tagság megjelenése kötelező. A taggyüléseken kerül sor a választási munkában kiváló munkát végzett elvtársak kitüntetésére.

A taggyülések időrendi beosztása és azokon a Városi Pártbizottság kiküldöttei az alábbiak::

PÉNTEK:
MÁV d. u. 3. Lidjth Imre
Rendőrkapitányság d. u. 5. Szántó Jenő.
Posta d. u. 7. Horváth Vilmos.
Közigazgatás d. u. 7. Szluka György.
I. körzet d. u. 7. Bori Ferenc.
III. körzet d. u. 7. Karsics László.
V. körzet (Kiskan.) d. u. 7. Lendvay László.

SZOMBAT:
Téglagyár d. u. fél 4. Vukits László.

Értesitjük az összes alapszervezeteket, valamint a népnevelő munkában résztvevő összes elvtársakat, hogy *julius 5-én, kedden este 7 órakor* a Városi Pártbizottság székházának nagytermében

ÖSSZEVONT NÉPNEVELŐ ÉRTEKEZLETET

tartunk, melyen a falujáró és népnevelő pártmunkát végző elvtársak megjelenése kötelező.

Előadó: *Udvardi Ferenc* elvtárs.

Tágysorozat:

Kül- és belpolitikai beszámoló.

Elkövetkezendő népnevelői feladatok.

Az éberség kérdése.

Tagkönyvét mindenki hozza el.

Az Iparoskörben tartják az MNDSz békenagygyülését

Az MNDSz nagykanizsai szervezete vasárnap délelőtt 10 órakor az Iparoskör nagytermében nagyszabásu békenagygyülést tart. A nagykanizsai és környékbeli asszonyok harcos békevágyának megnyilatkozása ez a gyülés, amelynek előadóját az MNDSz megyei központja küldi ki. Előreláthatólag Fehérné elvtársnó, a megyei MNDSz szervező lesz a gyülés előadója. A nagygyülésnek szórakoztató müsora is lesz.

Az egész város készül az MDP kertünnepélyére

Nem lehet pontosan megállapitani, hogy az MDP nagykanizsai I. és IV. körzetének tagsága, vagy a város ifjusága készül-e lázasabban a vasárnap délutáni kerti ünnepélyre, amelyet az Iparoskör kerthelyiségében rendeznek meg — hacsak az udvariatlan idő közbe nem szól. Mert akkor a kerti ünnepély teremünnepéllyé változik, tekintve, hogy az előreláthatólag szép számu közönség a nagyteremben kell hogy táncoljon, szórakozzon, nevessen és lepődjék meg. Ezeknek a lehetőségében ugyanis nagyon bővelkedik a kerti (terem) ünnepély, viszont a müsor tervét még mindig nagy titokban tartják a két körzetben. Azt akarják ugyanis, hogy az ünnepély csupa kellemes meglepetés legyen.

ZALA politikai napilap.
Felelős szerkesztő: *Szántó Jenő*
Szerkesztőség: Fő-ut 7. Tel.: 54
Kiadóhivatal: Fő-ut 5. Telefon: 31
Nyomatott a Közgazdasági R.-T. Nagykanizsa nyomdájában, Nagykanizsán.
Felelős kiadó és a nyomdáért felel: *Szendrői Géza*

HIREK

— AZ EGÉSZSÉGVÉDELEM megjavitására 1 milliárd forintot fordítunk az ötéves terv során. Gyógyszertermelésünk értéke ebben az évben 226 millió forint, 1954-ben pedig már 400 millió forint lesz az uj gyógyszergyárak termelésével.

— A GYAPOTMAG fehérjéből sikerült a szovjet tudósoknak fonalat előállitani. A gyapotmagvakat először olajtalanitják, majd fehérjetartalmát lugos anyagokkal vonják ki. Ezzel a termelés gazdaságosabbá tehető.

— A MAGYAR-SZOVJET TÁRSASÁG nagykanizsai csoportja felhivja tagjait, hogy igen fontos megbeszélésre jöjjenek el hétfőn, julius 4-én délután 5 és 8 óra között a Társaság helyiségébe, Fő-ut 5. I. (MNDSz helyiség).

— VÁLTOT HAMISITOTT özv. Baticz Józsefné keszthelyi lakos. Büntetése: egy évi börtön és három évi politikai és hivatali jogvesztés.

× A TÉLI SZÉNSZÜKSÉGLETÉT most szerezze be. Szászvári kovácsszén kapható! TÜKERT NV lerakatánál Nagykanizsai Földmüvesszövetkezet Fő-ut 7.

Nagykanizsa város hirdetménye

Értesitem a lótartó gazdákat, hogy a Lóértékesitő Nemzeti Vállalat az Állami Mezőgazdaságok Központja részére julius hó 4-én (hétfőn) 12 órakor a vásártéren tenyésztésre alkalmas kiváló minőségü hideg- és melegvérü kancákat (vemhes és csikós kanca is) vásárol.

Korhatár: Hidegvérüeknél: 2½—7 évesig, melegvérüeknél: 3½—7 évesig. Egészen kiváló állami vagy volt magánménes bélyegzőivel besütött kancák korhatára 12 év.

Irányitott marhalevelet minden eladni szándékozó gazda hozzon magával.

A julius hóra kiadott általános közellátási jegy kenyérszelvényei (70. sz. nyomtatvány) szelvényenkint 50 dkg. kenyérre, vagy 32 dkg. kenyérlisztre váltható be, mig a 31-iki szelvényre 20 dkg. kenyérliszt adható.

—o—

A julius hóra kiadott kenyérpótjegyek testi, nehéztesti, rendőrpótjegy és terhes és szoptatós anyák pótjegye — a multhavi fejadag szerint váltható be.

Polgármester

Csipkefüggönyök, ágyteritő nagy méretben eladók. 5—6-ig. Szemere 5/a. Nagykanizsa. 959

Eladásra az összes ingatlanok nyilvántartva, érdeklődni, bármikor Kovács irodája, Nagykanizsa, Szabadság-tér 1. szám. (Centrállal szemben.) TELEFON 151.

Zabosbükköny lábon álló eladó Rigyác határában; érdeklődni Nkanizsa, Petőfi-ut 20. 939

Eladó 250-es Jáwa motorkerékpár, Zrinyi M.-u. 52. Nagykanizsa. 960.

Elcserélném olcsóbérü kis szobakonyhás lakásomat nagyobbra. Cim a nagykanizsai kiadóban. 956

Eltünt férjéről Szigeti István soproni gépkocsivezető honvédről kér valami hirt felesége. (Utolsó tábori lapja 219/59 1943 jan. 6-án énkezett.) Haláláról vagy helyzetéről bármi felvilágositást a nagykanizsai Sz. Imre (piarista) plébániára kéri a család. 952

NÉP-FILMSZINHÁZ

Uj gép- és hangberendezés!

Junius 30-tól julius 3-ig

Csütörtöktől—vasárnapig

Acélszivek

A halál árnyékában is rettenhetetlen acélszivüek küzdelme

Előadások: hétköznap 6 és 8 órakor, Vasárnap 4, 6 és 8 órakor

Váltson mozibérletet: 3-at fizet, 4-et kap

ZALA

54. évfolyam 152. szám. Nagykanizsa, 1949. július 3. vasárnap Ára 60 fillér

ORSZ. SZÉCHÉNYI KÖNYVTÁR

Megyénkben megkezdődött a gazdag termés aratása

Budapestre érkeztek a Szabad Kina szakszervezeteinek küldöttei

A nagykanizsai MAORT letárgyalta a hároméves terv utolsó részlettervét

ASSZONYOK A BÉKÉÉRT

Irta: Dr. JÓBORU MAGDA

A béke védelméért folyó nagy harcban, az élet csatájában világszerte döntő szerepük van a nőknek. A nők, mint édesanyák, feleségek és testvérek, és mint öntudatos hazafiak, mindenütt támogatják a béke erőit. Évről évre növekedik erőben és az imperialisták elleni harc elszántságában az asszonyok hatalmas nemzetközi szervezete, a ma már több mint 80 millió tagot számláló Nemzetközi Demokratikus Nőszövetség.

Sok millió asszony tettekkel bizonyította be a béke ügye iránti feltétlen hűségét és áldozatkészségét.

Bebizonyították azok a nagyszerű szovjet asszonyok, akik a gyárakban, a földeken, a tudomány és művészet területén dolgoznak és lelkes szocialista munkájukkal erősítik a békefront legszilárdabb, legbiztosabb bástyáját, a Szovjetuniót.

Bebizonyították azok a hős kínai és görög asszonyok, akik fegyverrel a kezükben győzelmet győzelem után aratnak az imperialista rablókon. Bebizonyították azok a francia és olasz asszonyok, akik törhetetlen elszántsággal szállnak szembe az imperialistákkal emboráló kormányaikkal és bátran kiáltják szemükbe: »Sohasem adjuk oda fiainkat a Szovjetunió elleni háborúba!«

A békéért küzdő milliók táborának egyre erősebb támasza a dolgozó magyar asszonyok. A magyar asszonyok, akik valamikor, azz elnyomás éveiben még saját országuk politikai viszonyait sem értették meg, ma már tullátnak hazánk határain, megértik a magyar és nemzetközi események szoros összefüggését.

Tudják, hogy a mi építő erőfeszitéseink csak akkor hozzák meg gyümölcseiket, ha nemzetközi méretekben győznek az épités, az alkotás erői és feltartóztatják a rombolás, pusztitás sötét eróit.

Ezért asszonyainkban fokról-fokra erősödik a dolgozók nemzetközi szolidaritásának az érzése. Testvéri szeretettel fordulnak mindenki felé, aki a békéért küzd és megvető gyülölettel mindenki felé, aki uj háboru uszitásán mesterkedik.

A magyar asszonyokban elevenen élnek még az elmult háboru borzalmas emlékei és veszteségei.

De asszonyainkat nemcsak a háboru borzalmaitól való félelem állitja a béketábor oldalára. A béke elszánt harcosai teszi őket az is, hogy együtt a többi dolgozóval egyre inkább igazi, forrón szeretett felett hazájuknak érzik országukat.

Látják, hogy maguknak termelnek a gyárakban és földeken. Látják, hogy egészségük védelme és művoltségük növelése államunk egyik legfőbb gondja. Látják, hogy egyenjogusúguk nem üres szóbeszéd, mint a kapitalista országokban. Női vállalatvezetői, főispánjai, sőt már minisztere is van az országnak. S látják, hogy ma már gyermekeik előtt nyitva van a tanulás, az érvényesülés minden utja, az élet ezernyi gazdag lehetősége. Ezért az asszonyok szivében egyre erősödik az igazi hazafiasság érzése. Egyre jobban érzik, hogy minden áldozatra készek volnánk, hogy népi demokráciánk vivmányait, épülő hazánkat ellenségeivel szemben megvédjék. Erzik, hogy eddig nem ismert energiák fakadnak lelkükben, melyek elsöprő erőként tudnának szembeszállni mindenkivel, aki kezet merne emelni szabadon és békében épitő hazánkra.

Igy fonódik össze a nemzetközi szolidaritás és a hazafiság érzése a magyar asszonyok agyában és szivében és válik a békéért folyó harc hatalmas erőforrásává.

Büszke öntudattal vesznek részt a termelés fokozásából, a munkaversenyből, brigádmozgalomból. És büszkén és boldogan adják fiaikat hadseregünk tisztikarába és legénységébe. Büszkén tekintenek hadseregünkre, melynek katonái a népből jöttek és a nép ügyét szolgálják. Magukénak érzik azt a hadsereget, amely sohasem fog igazságtalan háborúba menni egyetlen nép ellen sem, de mindenkor kész lesz a mi igaz ügyünk, szabadságunk és békénk védelmére.

A magyar asszonyok egységesen támogatják kormányunk békepolitikáját, a béke belső és külső ellenségei elleni harcban egységesen támogatják az MDP-t és vezérét, Rákosi Mátyást.

A mi asszonyaink között egyre kevesebben vannak olyanok, akiket meg tudnak téveszteni ellenségeink szépen hangzó, üres szólamai. Igy egyre kevesebben adnak hitelt annak az ellenséges szólamnak, mely mindenkit egyformán kéklükre ölelő szeretet szükségességét és nagyszerüségét hirdeti. Egyre jobban megértik, hogy csak az tud igazán szeretni, aki tud igazán gyülölni is. Csak az szereti igazán családját, népét, dolgozó embertársait, aki gyülöli azokat, akik pusztitásra és rombolásra készülnek, akik utját akarják állni a családok, a népek, a haladó emberiség béke és boldog fejlődésének.

Asszonyaink már tudják, hogy ez az egyetlen igazi alkotó szeretet, mert csak ez képes arra, hogy könyörtelenül lesujtson minden ellenségre és győzelemre vigye a dolgozó emberek nagy és igaz ügyét.

Ez a szeretet öntött halálmegvető bátorságot és kitartást azokba a szovjet emberekbe, akik ezernyi belső és külső ellenség ellen küzdve felépitették hazájukban a szocializmust. S ez a szeretet, melyből természetesen folyt a fasiszták elleni kiolthatatlan gyülölet, vezette őket győzelemről győzelemre a nagy felszabadító háboruban.

Ez a szeretet a nép iránt és az egész haladó emberiség iránt táplálja azokat a kiapadhatatlan erőket, melyekkel harcolnak és épitenek világszerte a szabad és békés jövő élharcosai, a kommunisták.

Ahogy erősödik a magyar asszonyokban a harcos békeakarat, ugy erősödik bennük a tisztelet és a szeretet a békefront nagy vezetője, a Szovjetunió iránt. Tudják, hogy a mi népünk és sok más nép azért haladhat a békés szocialista épités utján, mert a világ békéje fölött őrködik a hatalmas Szovjetunió.

Ezért asszonyainkban, akik a béketábor lelkes harcosai, egyre erősebb a hála és az őszinte és forró szeretet a hős szovjet nép, a dicsőséges Vörös Hadsereg és a szovjet nép nagy vezére, Sztálin generalisszimus iránt.

A magyar asszonyok erős és egységes szervezete, az MNDSz szüntelenül azon fog dolgozni, hogy a magyar asszonyok tántoríthatatlanul helytálljanak a békeharcban, az élet csatájában. S nem kétséges, hogy az asszonyok helyt fognak állni. Mélységesen átérzik azoknak a megrázó erejü szavaknak az igazságát, amelyekkel a Nemzetközi Nőszövetség mult év decemberi kongresszusáról fordult a világ asszonyaihoz:

»Felelősek vagyunk gyermekeink, népeink, az emberiség és a történelem előtt. Ha mi asszonyok, az emberiség fele, törhetetlen erőként lépünk fel, nem lesz háboru!«

„Véglegesen megerősödtünk meggyőződésünkben, hogy a dolgozó parasztság felemelkedésének egyetlen módja a mezőgazdaság fejlesztésének szocialista utja"

A Szovjetunióból hazatérő parasztküldöttség levele Sztálin generalisszimuszhoz

A Szovjetunióban tartózkodó parasztküldöttség tagjai hazautazásuk alkalmából levelet intéztek Sztálin generalisszimuszhoz. A levél a következőket mondja:

„A magyar parasztküldöttség a szovjet mezőgazdasági miniszternek meghivására 5 hétig tartózkodott a világ leghaladottabb népének hazájában a kolhozok, gépállomások, szovhozok és tudományos kisérleti intézetek tanulmányozására. A határátlépés óta, amióta szovjet földön tartózkodunk, mindvégig éreztük annak a baráti szeretetnek melegségét, amely a nagy szovjet nép részéről a demokratikus Magyarország dolgozói felé árad. Minden kérdésre, amelyre választ vártunk tőlük, kimeritő feleletet kaptunk. Tanulmányutunk véglegesen megerősitett bennünket abban a meggyőződésben, hogy a dolgozó parasztság gazdasági és kulturális felemelkedésének egyetlen helyes utja a mezőgazdaság fejlesztésének szocialista utja. A magyar dolgozó parasztságnak a szabadságot és a földet is a dicsőséges Szovjet Hadsereg hozta meg, ezért parasztságunk szivében örök szeretet és hála él a felszabaditó hatalmas szovjet nép és Ön iránt, Sztálin generalisszimusz!

Visszatérve hazánkba, ismertetni fogjuk népünk előtt azokat a hatalmas ereményeket, amelyeket a szovjet parasztság a kolhozok segitségével, az Ön utmutatásai alapján, a temrészet átalakitásáért vivott harcában, a szocialista mezőgazdaság megteremtésében eddig elért. Az itt szerzett gazdasági tapasztalatainkat felhasználjuk odahaza a magyar szövetkezeti mozgalom megerősitésére és fejlesztésére. Ugy érezzük, küldöttségünk tanulmányutja jelentős mértékben hozzájárult, a szovjet-magyar nép barátságának elmélyitéséhez és a Szovjetunió által vezetett békeszerető népek táborának megerősitéséhez. A magyar dolgozó parasztság nevében hálás szivvel mondunk köszönetet a Szovjetunió kormányának azért, hogy lehetővé tette számunkra, a világ legfejlettebb mezőgazdaságának tanulmányozását.

Kelt Moszkva, 1949. jun. 30."

A levelet a küldöttség valamennyi tagja aláirta.

Nincsen olyan hatalom, mely a muskásosztályt megakadályozhatná küzdelme folytatásában

A Szakszervezeti Világkongresszus pénteki ülése

A Szakszervezeti Világszövetség kongresszusának pénteki ülésén Misa, az albán szakszervezetek kiküldötte ismertette azokat a hatalmas eredményeket, amelyeket az albán dolgozók a Szovjet Hadsereg által történt felszabaditásuk óta elértek. 1948-ban a termelés 237%-a volt a háboru előttinek. — A következő felszólaló Apostol, a román szakszervezetek főtitkára volt. Kijelentette, hogy a Világszövetség a munkásárulók bomlasztó tevékenysége ellenére erősödik, mert a világ dolgozó milliómak egységes akaratából jött létre. Ezután a román szakszervezetek munkáját ismertette. Egymillió hétszázezernél több tagjuk van, irányitják a munkaversenyt és szervezik a szociális vivmányokat. Apostol méltatta a Szovjetunió gazdasági segitségét, melyet a román népnek nyujt.

Köszönet a szovjet szakszervezeteknek

Di Franceschi az Olasz Szakszervezeti Szövetségben tömörült munkások nevében hangsulyozta, hogy az olasz munkásosztály egységesen száll szembe a reakció kisérleteivel. Utána Franciscano, az argentin szakszervezetek küldötte, Wikremasinghe, a ceyloni és az indiai dolgozók nevében beszélt, majd a chilei kiküldött szólalt fel. Valamennyien megemlékeztek arról a hathatós támogatásról, amelyet a Szakszervezeti Világszövetség a leigázott munkásságnak nyujt, köszönetüket fejezték ki a szovjet szakszervezeteknek, amelyek megmutatták, hogyan kell harcolni a szocializmus megvalósitásáért.

A Marshal-terv és az Atlanti Szövetség a háborus uszitás eszközei

A következőkben az ausztráliai Thornton az amerikai CIO-hoz tartozó bőripari és szőrmeipari munkásság táviratát olvasta fel, amelyben legteljesebb támogatásukról biztositják a Világszövetséget, megbélyegzik a Marshall-tervet és az Atlanti Szövetséget, mint a háborus uszitás eszközeit.

Ezután Blagojev, a bolgár szakszervezeti tanács titkára

(Folytatás a 2-ik oldalon)

(Folytatás az 1-sö oldalról.)

szólalt fel és ismertette, hogyan bélyegezték meg a bulgár munkások a szakadárok árulását, végül azokat a mélyreható változásokat ismertette, amely Bulgáriában a Szovjetunió által történt felszabadítás óta végbementek. Utána Rossi az Olasz Katolikus Munkásszervezet nevében biztosította szolidaritásáról a kongresszust, majd a hollandiai és trieszti küldöttek beszéltek. Ezután Louis Saillant elvtárs, a Világszövetség főtitkára válaszolt a felszólalásokra.

Louis Saillant elvtárs válasza

A világ minden részéből érkező levelek és táviratok bizonyítják, hogy a világ dolgozói figyelemmel kísérik találkozásainkat — mondotta. Majd ismertette a Szabad Kina szakszervezetének táviratát, bejelentette, hogy az egyiptomi hatóságok erőszakkal megakadályozták az egyiptomi szakszervezeti küldöttség elutazását. Az irányban foganatosított terrorintézkedésekről megbélyegzően szólt Louis Saillant, végül így fejezte be beszédét:

— Nincs olyan hatalom, mely a munkásosztályt megakadályozhatná szabadságáért vívott küzdelme folytatásában.

Ezután Szolovjev elvtárs, szovjet kiküldött javaslatára bizottságot alakítottak, mely kiáltvány szövegez meg azon országok dolgozóihoz, ahol az áruló munkásvezetők elhagyták a Világszövetséget. Ennek a bizottságnak tagja Magyarország is.

A szombati ülés nagy eseménye Kuznyecov elvtárs, a Szovjetunió Szakszervezeti Tanácsa elnökének beszéde.

Bernhard Shaw:

A Szovjetunió valamennyi ország közül a legjobban érdekel

Bernhard Shawt meghívták a moszkvai Puskin ünnepségekre. A kiváló angol író a meghívással kapcsolatban levelet küldött Zarubin szovjet követnek. A levélben megköszöni a meghívást és a következőket írja: »Igen fájlalom, hogy magas korom miatt nem látogathatok el ismét Moszkvába, úgy mint 1931-ben. Az akkori moszkvai látogatásom valamennyi emlékem közül a legkedvesebb. A Szovjetunió valamennyi ország közül a legjobban érdekel, beleértve saját országomat is.«

Sztahanovista mezőgazdasági iskola a Don mentén

A donmenti Roszlov városán lévő Azovi Mezőgazdasági Gép- és Traktorállomáson gyakorlati sztahanovista iskolát létesítettek. Az iskolában állandó előadásokat tartanak és megvitatják a tapasztalatcsere legfontosabb kérdéseit. Az előadásokat az iskolában a legjobb brigádosok traktorvezetők, kombájn-kezelők, képesített szakmunkások, mezőgazdászok, stb. tartják.

Az egyik kombájn-kezelő arról tartott előadást, hogyan lehet a gabonabetakarítással együtt a szalmát is begyűjteni. A gépközpont könyvelője érdekes útmutatást adott a traktorista brigádok költségvetési autonómiájának megteremtéséről.

Mao Cé-Tung:

A Nagy Októberi Forradalom

mutatta a kinai dolgozóknak az utat

(Péiping. — Uj Kina Hirügynökség.)

Mao-Ce-Tung a Kinai Kommunista Párt megalakulásának 20. évfordulója alkalmából nagy beszédet mondott. Hangoztatta, hogy a Kinai Kommunista Párt elért nagy győzelmeit a marxista-leninista tanok következetes alkalmazásának köszönheti. Kina népe számára a külföldi imperializmus megnyilvánulása az első világháborúban jelentette az első nagy politikai megrázkódást. A Nagy Októberi Forradalom ezután megmutatta a kinai dolgozóknak az utat, amelyen nekik is járniok kell, ha ki akarják vívni szabadságukat, függetlenségüket és az imperialista kizsákmányolás megbuktatását. A Kinai Kommunista Párt élére állott a kinai szabadságharcnak és éveken át tartó kemény harcokban kivívta a győzelmet a belföldi reakció és a külföldi imperializmus fölött.

A mostani helyzetről beszélve Mao-Ce-Tung kifejtette, hogy a kinai népnek világosan állást kellett foglalnia a világszerte folyó harcban vagy az uj imperializmus, vagy a béke erői mellett. Az egyik táborban az imperializmus és a kapitalizmus áll, másikban vannak a Szovjetunió vezetése alatt a haladás és a béke erői. Csak e között a két tábor között lehet választani, harmadik ut nem létezik.

A Szovjetunió nagy eredményei, az európai népi demokráciák megerősödése és a kinai szabadságharc győzelme — Mao-Ce-Tung — teljesen megváltoztatták a világ képét. Ezen az uton, melynek alapja a marxista-leninni eszme, haladunk továbbra is. Szivvel-lélekkel, minden erőnket latbavetve, a jövőben is a Szovjetunió által vezetett imperialista-ellenes arcvonal harcosainak valljuk magunkat. Biztosak vagyunk, hogy kivivjuk a végső győzelmet is a kinai dolgozók és a világ valamennyi békeszerető és szabadságszerető népének felszabadítására.

Budapestre érkeztek a Szabad Kina szakszervezeteinek kiküldöttei

Pénteken este érkezett meg a budaörsi repülőtérre a kinai szakszervezetek 30 tagu küldöttsége. A küldöttség a Szakszervezeti Világszövetség milánói kongresszusára készült, de a dollárzsoldos de Gasperi-kormány nem engedélyezte nekik a beutazást. Budapestre néhány napi csehszlovákiai tartózkodás után érkeztek. A küldöttség fogadására a repülőtéren Ratkó Anna népjóléti miniszter, Piros László és Gács László elvtársak, a Szaktanács főtitkárhelyettesei és több szakszervezeti vezető jelent meg. A kinai szakszervezeti küldöttség vezetőjét, Liu-Ning elvtársat, a kinai szaktanács főtitkárát, a Szakszervezeti Világszövetség elnökét, kitörő örömmel fogadták. Liu-Ning régi ismerős még a magyar szakszervezeti kongresszusról. A magyar szaktanács nevében Piros László üdvözölte a kinai küldöttséget. — A szervezett magyar munkások — mondotta — nagy szeretettel és szolidaritással figyelik a kinai nép hősies szabadságharcát. Ez a látogatás méginkább elmélyíti majd a két nép közötti kapcsolatokat.

Liu-Ning a következőket mondotta válaszában. — Nagy örömmel jöttünk Magyarországra, annál is inkább, mert hiszen tavaly már személyesen is találkoztunk és láttuk a magyar ujjáépítés nagy eredményeit és beszámoltunk otthon, Kina dolgozóinak az itt szerzett tapasztalatokról. A Szabad Kina kiküldöttei magyarországi tartózkodásuk alatt meglátogatják az ország nagyobb üzemeit, gyárait, szociális és kulturális intézményeit, hogy hazatérve beszámoljanak tapasztalataikról, a magyar dolgozók szocializmust építő munkájáról.

Harcos kiállás lesz az MNDSz békenagygyülése

Vasárnap délelőtt fél tiz órakor már az asszonyok tömegei gyülekeznek a nagykanizsai MNDSz helyisége előtt. Rendezett sorokban vonulnak át az Iparoskör disztermébe, ahol az MNDSz országos központjának kiküldötte fog beszélni. Ha a központ kiküldötte mégsem érkezik meg, az ünnepi beszédet Fehér Ferencné megyei kiküldött mondja. A munkásság, parasztság és haladó értelmiség részéről egy munkásasszony, Zoltán Rozika és Tibolt Jolán fognak felszólalni a nagygyülésen. A felszólalások után müsor következik szavalatokkal és a Balassa-tánccsoport közreműködésével. A nagysikerünek igérkező gyülés a kanizsai asszonyok hatalmas tömegét sorakoztatja majd fel a béke megvédésére.

Megalakult a Katolikus Akció morvaországi bizottsága

Prágából jelentik: Nagyszámu katolikus pap és hivő jelenlétében csütörtök este megalakult a Katolikus Akció morvaországi bizottsága. Az alakuló gyülés határozatot hozott, amelyben a Katolikus Akció-bizottságba tömörült lelkészek és hivek kijelentik, hogy hozzá akarnak járulni az állam és az egyház megbékéléséhez. — Szlovákia több körzetében is megalakultak a Katolikus Akció bizottságai.

A MARSHALL-TERV CSŐDJE

TALÁN MÉG ki sem józanodott mindenki a nagy ünnepi hangulatból, amit a Marshall-terv egyéves születésnapján nemrégiben az imperialisták csaptak, máris komoly, az eddigieknél is mélyrehatóbb ellentétek mutatkoznak az aláíró nagyhatalmak között. Attlenius Anglia megelégelte, hogy »saját« gyarmataival is Amerikán keresztül kereskedjék: hogy harmadik államnak a Wall Street mindenható hatalma és beleegyezése nélkül nem köthet szerződést — és Argentinával kereskedelmi egyezményt irt alá. Most aztán dulnak-fulnak Amerikában, Hoffmann zsarolja Crippset, folyik a fenyegetőzés, hogy többé egy centet sem, s igy tovább.

AZ ELLENTÉT a Marshall-terv miatt egyáltalán nem újkeletü. Akkor sem mondanánk igazat, ha azt irnók: annyi idős, mint maga a terv. Nem. Az imperializmus belső ellentétei öregebbek a Marshall-tervnél. Annyi idősek, mint az imperializmus. A Marshall-tervnek csak annyi köze van hozzá, hogy még jobban kiélezze azokat, még néhánytucat millió embert kiábrándított az imperializmusból, Szembeszegülni a Marshall-bilincsel — nem valami forradalmi cselekedet. Az angol tőkések nem nemzeti, hanem tőkés érdekből kerülték meg a »szolgálati utat«, gazdájuk tudta nélkül szerződést irtak alá.

S hogy az angol lépés mennyire nem cselkélység, mennyire kihat az egész imperialista táborra, azt jól tudják Amerikában is. »A Marshall-terv és az Atlanti Szerződés alkalmazhatatlanná vált — irja a Newyork Herald Tribune. Tehát az Atlanti Szerződés is. Mert a kettő az egy. Ugyanannak az imperializmusnak két arca. A Marshall-terv gazdasági, az Atlanti Szerződés katonai rablánc. Egyik a másik nélkül — semmi.

MI OKOZTA ezt a fordulatot az imperialista táborban? Az, hogy a tőkések nem tudnak abban a reményben, hogy husfejadagjukat valahogy kiegészitsék. A Daily Mail c. konzervativ ujság közzétette egy parlamenti tag nyilatkozatát, aki ezt mondta: »Most olyan időszakot élünk át, amely valahol középütt van az elégtelen közellátás és a leplezetlen éhinség között.«

AKKOR PEDIG feltartóztathatatlanul kirobban az amerikai válság, melynek előszelére is ugy megriadtak Angliában, hogy kelet felé is tekintenek. Ha elszakad a Marshall-terv kötőfékje, semmivé foszlik az Atlanti Szerződés szappanbuboréka, a hatalmi egyezmény és minden imperialista manőver a népek szabadsága és békéje ellen.

Ezért erőtartaléka a demokrácia erőinek az imperialista államok belső ellenmondása, mely most a felszin e tört és a közeljövőben nem csillapodni, hanem erősödni fog.

Szántó Jenő

Angliában nem lehet jóllakni

Angliában az összes fontosabb élelmiszereket, csakugy, mint a háboru alatt, jegyre adják. Egy emberre havonként 35 deka zsir, 20 deka sajt, 90 deka hus jut. A »Die Weltwoche« c. svájci lap szerint a lóhus és bálnahus fogyasztása mindennapos jelenség lett Angliában. A lóvágás annyira elterjedt, hogy a földmüvelésügyi miniszter többször figyelmeztette már a farmereket: ha igy megy tovább, kipusztul Anglia egész lóállománya. Vasárnaponként a londoniak puskákkal és csapdákkal felfegyverkezve kimennek a környékre és nyulakra, seregélyekre, rigókra, mókusokra, sündisznókra és görényekre vadásznak.

Ötven fajta gyümölcs

A világ legnagyobb gyümölcsöse a szovjet Szlavjánszki szovhoz birtokában van. A kanyargós Protok patak partján levő gyümölcsös területe 2180 hektár. Ebben az óriási kertben mintegy ötven különféle gyümölcsöt termelnek.

Az almafák most virágzanak. A szovhoz dolgozói az idén közel 400.000 pud első osztályu gyümölcsöt adnak az államnak. A szovhoz kollektivája eredményesen kiküszöbölte a német megszállás okozta pusztításokat. A háboru óta a gyümölcsöskertben 30.000 uj gyümölcsfát ültettek.

NÉP-FILMSZINHÁZ

Uj gép- és hangberendezés!

Junius 30-tól julius 3-ig

Csütörtöktől—vasárnapig

Acélszivek

A halál árnyékában is rettenthetetlen acélszivüek küzdelme

Előadások: hétköznap 6 és 8 órakor, Vasárnap 4, 6 és 8 órakor

Váltsa mozibérletét: 3-at fizet, 4-et kap

DOLGOZÓ PARASZTSÁGUNK LEGJOBB SEGITŐTÁRSA

A GÉPÁLLOMÁS

Az ipari munkásság versenyéhez ez évben elsősorban a gépállomások dolgozói, majd a termelőszövetkezeti csoportok, földmivesszövetkezetek és az egyéni gazdálkodást folytató dolgozó parasztok csatlakoztak.

Most, a verseny első szakaszának kiértékelése után, megállapithatjuk, hogy mezőgazdaságunkban

a gépállomások versenye

volt legjobban megszervezve és itt fejlődött ki legjobban a versenyszellem. Ez azért volt lehetséges, mert a gépállomások dolgozóinak egy része ipari munkás, akik az ipari versenyben élen jártak, versenytapasztalatokkal rendelkeznek és ismerik a jelentőségét a szocialista munkaversenynek.

Most itt vannak közöttünk, elküldte őket a munkásosztály, hogy tapasztalataikat átadják parasztságunknak, utat mutassanak, segitségére legyenek a termelésben és ezáltal is szorosabbra füzzük a munkás-paraszt szövetséget.

A tavaszi tervet a megyénk parasztsága a kitüzött idő előtt teljesitette. Ehhez nagy mértékben hozzájárult azon körülmény, hogy gépállomásaink

segitségére siettek

dolgozó parasztságunknak

a tavaszi szántási és vetési munkálatokban.

Márciusban 5 traktor-brigád indult el a keszthelyi, türjei és a palini gépállomásokról a megye különböző részeibe, hogy felszántsa azokat a területeket, amelyeket parasztságunk igaerő hiányában nem tudott elvégezni.

A termelőszövetkezeti csoportok gépmunkáját a gépállomás végezte és végzi jutányosabb áron. Olcsóbbért tudja végezni, mert egy tagban van



a föld, nem kell annyit forgolódni, nincs annyi üresjárat igy kevesebb időt vesz igénybe és kevesebb üzemanyagra is van szükség.

Mindezt látta parasztságunknak az a része, amely földjeik megmüvelésére

szövetkezetbe tömörült

Tudták azt, hogy amennyivel olcsóbban termelnek, az ő hasznuk s ezzel az egész dolgozó nép jobblétét és saját maguk jobblétét segitik elő.

A kulákság igauzsorájának ideje is lejárt már. Nem szolgál a szegényparaszt 7—8 napot egy hold fölszántásáért, amikor a traktorállomás gépei azt jobban és mégis olcsón megmüvelik.

A középparaszt is látja azt, hogy nem érdemes 3—4 napig kinlódni és az állatokat kinozni egy hold felszántásán, amikor a gépállomás azt olyan olcsón csinálja, hogy tejben megtérül a szántási dij többszöröse. Ő maga pedig hasznosabb munkával töltheti el idejét.

Most, amikor a cséplés és tarlószántás megkezdése előtt állunk, minden község DéFOSz-szervezetének és földmivesszövetkezetének érdeke, hogy

a munkák zavartalanságát biztositsa

Meg kell szervezni, hogy a cséplési és tarlószántási munkák idejében megkezdődjenek és minél előbb befejeződjenek.

Dülőnként kell megszervezni és ugy, hogy az üresjáratot minél alacsonyabbra lecsökkentsük. Ne kelljen a határ egyik végéről a másikra menni a gépnek sokszor 2—3 km. távolságra is kihasználatlanul.

A gépállomások dolgozói, — akik a DéFOSz-nak, a Földmüvesszövetkezetnek tagjai — segitségére sietnek parasztságunk munkájának könnyebbé tételében. Összekötő kapocs a munkásosztály és a dolgozó parasztság között és ez a szoros kapcsolat biztositék arra, hogy 5 éves tervünket, amely szebb és boldogabb életet biztosit minden dolgozónak, az MDP vezetésével megvalósitsuk.

Fejes Miklós
DéFOSz termelési felelős

Talajjavitással az 5 éves tervért

Irta: Dr. CZIKE KÁLMÁN
a Talajjavitási NV keszthelyi laboratóriumának vezetője

AZ 5 ÉVES TERV minden vonalon hatalmas fejlődést biztosit országunk életében. Mezőgazdaságunk fejlesztése, korszerüsitése a terv egyik alapvető programpontja.

A Talajjavitási Nemzeti Vállalat laboratoriumai bekapcsolódnak az 5 éves tervbe és segitségére sietnek az állami gazdaságoknak, szövetkezeteknek és kistermelőknek a többtermelés elérésében.

Elsőrendü nemzetgazdasági, de egyéni érdek is talajainkat a termelésre legkedvezőbb állapotba hozni.

Ezt csak oly módon lehet elérni, ha a termelők tisztában vannak talajaik minőségével, azok hibáival, a hibák orvoslásának lehetőségével és mindenkor a legmegfelelőbb talajmüvelést alkalmazva, olyan növényeket termelnek, melyek a talajadottságokhoz legjobban tudnak alkalmazkodni.

HAZÁNKBAN a részletektől eltekintve, 2 fő »talajbetegség« van. 1. a talajok szikessége, 2. a talajok savanyusága. Ehhez járul legtöbb esetben a rossz tápero állapot. Minket elsősorban a savanyu talajok megjavitása érdekel, mert szikesek ezen a vidéken nem igen fordulnak elő. A gazdálkodással foglalkozók jól tudják, hogy lucerna, árpa, repce, cukorrépa, bab csak kellő mészállapotu talajban termik meg rendesen. A burgonya, zab, rozs, paradicsom, vöröshere viszont elég jól türi a savanyu talajt. A sárga, kék, évelő csillagfürt, a karórépa pedig egyáltalán csak savanyu talajban érzi jól magát.

Savanyu talajoknál sem a meszezés a kizárólagos probléma, hanem megfelelő müveléssel és helyesen választott növények termesztésével ott is lehet kielégitő eredményt elérni, ahol a nagy költségek miatt nem lehet a meszezést végrehajtani. Általánosságban jó talajról csak akkor beszélhetünk, ha annak megvan a kellő mésztartalma és igy alkalmas arra, hogy helyes kezeléssel a legmegfelelőbb állapotban tarthassuk.

HA VALAKI talajairól tájékozódást akar szerezni, nem szabad megelégednie az egyszerü tapasztalati eredményekkel. A Talajjavitási Nemzeti Vállalat laboratóriumai azért létesültek, hogy a gazdáknak minden kérdésére kellő vizsgálat alapján feleletet adhassanak és őket tanácsadásukkal támogassák. Ilyen laboratóriumok vannak Szegeden, Debrecenben, Miskolcon, Magyaróváron és Keszthelyen.

Ha egy talajt meg akarunk vizsgáltatni, akkor abból mintát kell venni. Kisebb, összefüggő, egynemü területről elég egy minta, éspedig a feltalajból kb. 20—25 cm. mélység kivéve, mintegy félkilónyi sulyban. A mintát erős papir vagy zsákzacskóba tesszük, a zsákra táblácskát kötünk, melyen megjelöljük a tulajdonos nevét, a mintavétel pontos helyét, idejét és feltüntetjük a terület nagyságát, melyre a minta vonatkozik.

SZUKSÉG ESETÉN a laboratórium kiküldi szakközegét, aki megcsinálja a mintavételt és néhány helyszini vizsgálatot. De az előbb emlitett módon bárki maga is elvégezheti a mintavételt, majd azt a Talajjavitási Nemzeti Vállalat laboratóriumának elküldve, a minta laboratóriumi vizsgálat alá kerül s abból szükség szerint megállapitjuk a mészigényt, vagy ha kell, az egyéb tápanyagigényt is mérsékelt dijazás ellenében, s az eredményről a termelőt értesitjük.

Ha valahol öntözéssel, fásitással kapcsolatos probléma merül fel, erre vonatkozó kérdésekben is készséggel nyujtunk felvilágositást. A mésszel való javitásra legalkalmasabb a cukorgyári mészisap, mert ez finom eloszlásu és a mészen kivül más fontos, hasznos anyagokat is tartalmaz. Az állami meszezési akció keretén belül olcsón juthatnak a termelők mészisaphoz. Részletes felvilágositást bárkinek készséggel nyujtunk e tekintetben is.

AZ IDÉN kb. 1500—1900 kat. holdat, jövőre pedig 2200 kat. hold savanyu talajt javitunk meg meszezéssel, a keszthelyi laboratórium körzetében, állami támogatással. A meszezéssel megjavitott föld bőségesen megtéritl a kiadásokat és hosszu évekig jobb terméstbiztosit.

Megkezdődött az aratás

Az őszi árpát nagyrészt learatták, a jövő hét elején kezdik a rozsot, néhány nap mulva a buzát

Hiába felhős az ég, hiába fenyeget minduntalan esővel a barométer, az idő eljárt a gabona felett. A kalászban megkeményedett a szem, a szár szalmaszinre sárgult, s a tő megérett a kaszára.

Megyeszerte megkezdődött az aratás.

A Mezőgazdasági Igazgatóságtól nyert értesülésünk szerint az őszi árpa aratása a megye minden részében teljes ütemben folyik, többhelyütt már be is fejezték.

Az átlagos termési eredmények igen kedvezőek.

Holdanként átlagban 9—9 és fél mázsás terméseredmények vannak kilátásban.

A kenyérgabonafélék közül a rozs a legkorábban érő. Elsőnek a sümegi, tapolcai és lelenyei járásban kezdték vágni. Ezen a téren a jövő hét elején lendül teljes ütembe az aratás. Az eddigi tapasztalatok szerint ebben a gabonafajtában is igen

jónak mutatkoznak a terméseredmények.

Általában dolgozó parasztjaink. 8—9 és fél mázsás holdankénti átlagra számitanak.

A buza, amelynek aratása rendszerint a rozs után szokott következni, még nem érett meg megyei viszonylatban a kaszára. A Mezőgazdasági Igazgatósághoz befutott jelentések szerint

a jövő hét végén indul meg megyeszerte a buza aratása.

Eddig csupán Türjén álltak neki néhányan a buza learatásának. Termelőszövetkezeti csoportjaink közül még egy sem arat.

300 kiküldöttje van a SZÖVOSz konferenciának

A Szövetkezetek Országos Szövetsége vasárnap délelőtt a megye 193 szövetkezete 300 kiküldöttjének részvételével tartja első szövetkezeti konferenciáját. A konferencián résztvesz a Magyar Dolgozók Pártja megyei bizottsága, valamint a MINSz és a DéFOSz kiküldöttjei. Megjelennek a nagyszabásu gyülésen a termelőszövetkezeti csoportok, gépállomások, földmüvelésügyi igazgatóság képviselői is.

A konferencián a kiküldöttek megtárgyalják a szövetkezetek előtt álló legközelebbi feladatokat és megválasztják az országos konferencia zalamegyei kiküldötteit.

A szövetkezeti konferencia előadója Bendl Rudolf, a földmüvelésügyi minisztérium szövetkezeti osztályának vezetője lesz. Gerencsér György országgyülési képviselő szintén beszédet mond a konferencián.

Termelés, tanulás, sport

Igy készül a nagykanizsai MINSZ a Világifjuságí Találkozóra

Dél van. Ebédszünet.

Berger István sietve bekap néhány falatot, aztán felpattan a korékpárra és elrobog. Ugyan mi dolga lehet ilyenkor délidőben? Valaki fejcsóválva meg is jegyzi:

— Ne, ez még ebédolni is elfelejt, amióta sportfelelős lett a MINSz-ben.

Ezek szerint valószinüleg most is a MINSz-be sietett. Valóban, a kanizsai MINSz kis irodahelyisége szinte zsufolásig tele van már, amikor belépünk. A nemrég választott vezetőség tagjain kivül itt van Kása Lajos elvtárs, a MINSz megyei titkára is. Ő viszi éppen a szót, a többiek feszülten figyelnek.

Az elméleti szinvonal emeléséért

— Megállapithatjuk, hogy Nagykanizsán általában jó irányba fejlődnek szervezeteink. A komolyabb hibákat sikerült máris kiküszöbölnünk. Igy a vezetésben mutatkozó lazaság az alapszervezetek vezetőségének felfrissitésével megszünt, az elméleti szinvonal emelésére is igyekeztünk megtenni a szükséges intézkedéseket. A közeljövőben több alap- és középfoku szeminárium indul, ezenkivül julius 6-án 5 napos esti tanfolyamot kezdünk, melyen a Világifjuságí Találkozóval kapcsolatos tudnivalókat ismertetjük. Tegnap voltam a MAORT üzemi SzIT szervezet taggyülésén. Bizom abban, hogy a megválasztott vezetőség és különösen Szentesi István titkár jó munkát fog végezni.

Németh József elvtárs veszi át a szót:

Arató- és kulturbrigádok

— A többiek sem maradnak el. Az üveggyári SzIT-csoport ifjumunkás-brigádja máris 118 százalékra teljesitette tul a normát. De Németh György vezetésével még nagyobb eredményeket fognak elérni. Benczo Gyulától a Vasutas SzIT, Siklósi Lászlótól az ipariskolai SzIT szervezet ujjáéledését várjuk. Ez természetes, hiszen egy szervezet teljesitménye elsősorban a vezetők lelkesedésétől függ.

— Terveink között szerepel egy összevont MINSz kulturgárda létrehozása is — mondja Kuszik István oktatási felelős. — Ahogy a MAORT SzIT-től az aratóbrigádok, tőlünk ez a »kulturbrigád« járja majd a falvakat vasárnaponként.

Irány: a Világifjuságí Találkozó

— Julius 17-én ifjuságí napot rendezünk — folytatja a felsorolást Nagy József elvtárs, MINSz városi titkár. — Valamennyi alapszervezetünk közös kirándulás keretében mutatja be tudását. A legjobb eredményeket elért SzIT és EPOSz szervezet résztvehet majd a budapesti Világifjuságí Találkozón. A nagykanizsai MINSz máris vállalta néhány gyarmati fiatal teljes ellátását. Most indulnak az MHK próbáztatások is az alapszervezeteknél. Termelés, tanulás, sport — minden vonalon lázasan készülünk a Találkozóra.

Oktat, nevel, szórakoztat, gyönyörködtet
A SZOVJET FILM

A NAGY OKTÓBERI Szocialista Forradalom után nehéz körülmények között indult meg a szovjet filmgyártás. Az orosz filmipar ugyszólván teljesen megsemmisült, tehát teljesen ujat kellett alkotni. Lenin felismerte azokat a lehetőségeket, amelyek a filmben, mint a művészetek között a legfontosabban, rejlenek. Sorra épültek az uj studiók és emelkedtek ki a népből olyan rendezőnagyságok, mint *Eisenstein, Pudovkin, Donszkoj, Romm, Pirjev, Rajzmann* és a többiek.

A sok nemzetiségü cári birodalomban természetesen csak orosz filmgyártás volt. A szovjet rendszer lehetővé tette a nemzetiségi kultura fejlődését és a kormány segitségével megalakultak a nemzetiségi gruz, tadzsik, örmény, turkmen, stb. filmgyárak.

A SZOVJET filmgyártás a film minden müfajára kiterjed és uj müfajokat is hozott létre. A játék-, dokument-, ifjusági-, rajz-, népszerü tudományos filmek, a háromdimenziós sztereo-filmek nemcsak külön studiókkal rendelkeznek, hanem a nagyobb városokban külön mozikban is kerülnek a közönség elé.

A 25 évvel ezelőtt megindult szovjet filmgyártás müvészileg, tartalmilag és technikai téren elérte, sőt tul is szárnyalta a világ legfejlettebb filmiparát is. De a filmnek sehol a világon nincs is olyan hallatlan jelentősége, mint a Szovjetunióban. Legjobban az oktatás terén nyilvánul ez meg. A film olmaradhatatlan tanszerként bevonult a szovjet iskolákba. A háboru megindulásakor, 1941-ben csak az orosz szovjetköztársaság területén 7500 iskolai moziberendezés müködött. Ezek nagyrészt megsemmisültek vagy megrongálódtak a háboru alatt. A háboru után pótolták a hiányokat, s 1947-ig ujabb 6000-rel szaporitották az iskolai moziberendezések számát.

A HÁBORU befejeztével ismét nagy lendületet vett a szovjet filmgyártás fejlődése. Uj filmkáderek kiképzésére a Szovjetunió minden részében a meglévőkön kivül uj filmmüvészeti iskolák nyiltak. Az uj studiókban fokozzák a filmgyártást, s az uj ötéves terv utolsó esztendejében 100 játékfilmet készitenek. Szaporitják a filmszinházak számát is. A cári birodalomban 680 mozi volt csupán. A második világháboru előtt már 28 ezer filmszinházban játszották a legujabb szovjet filmeket, az ötéves terv végén pedig már 46,700 filmszinház lesz a Szovjetunióban.

A szovjet filmgyártás 1945-ben 573 millió nézőt szolgáltak ki, az uj ötéves terv filmfejlesztő tervei eredményei következtében már 1 milliárd százmillió néző kiszolgálására lesz képes.

HOGY MENNYI embert foglalkoztat a szovjet filmszakma, annak jellemzésére álljon itt a következő néhány adat: a szakszervezet a háboru előtt mintegy 60.000 tagot számlált, ma 188 ezret. 1950-re 178.000 tagja lesz a szakszervezetnek.

A szovjet film igazi müvészetet ad, az emberi kulturát juttatja el a széles néptömegekhez, harcol a jobb emberi társadalomért, a békéért.

Kinek kell „Cilike — rövid ruhában"?

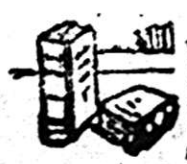

A könyvkereskedések hozzátartoznak egy város arculatához. Fontos feladatuk van: a legszélesebb tömegek szellemi szükségleteit kell kielégiteniök. Hogyan tesznek e hivatásnak eleget?

Vannak könyvkereskedők, akik ma sem ismerik fel a valódi szükségleteket és a multból itt maradt kispolgári szemetet kinálják a kirakatban. A nagykanizsai Fő-utca egyik könyvesboltja kirakatában például egész sor Cooper-könyv van. A „Vadölő" cimü könyv cimlapja azt a jeleneted ábrázolja, amikor a fegyveres fehér ember hidegvérüen lepuffantja a „vadat": az indiánt. A könyv természetesen dicsőiti a „vadölő" fehérembert.



És a könyvkereskedő? Erre a vadnyugati szellemre akarja nevelni a fiukat?

Egy másik, Ady-uti könyvkereskedés a serdülő leánygyermekek számára tartogat multból itt felejtett maszlagokat. 30—32 forintért kelleti magát a »Csöpike kalandos utazásai« és »Cilike rövid ruhában«. De itt van Ignácz Rózsa sovinizmustól csöpögő »Anyanyelve magyar« cimü könyve és egy másik »Erzsébet királynő«-ről szóló könyv. Vajjon kit érdekel mindez — a könyvkereskedőn kivül?

Annál különösebb mindez, mert hisz néhány lépéssel odébb, a Fischel-féle könyvesboltí kirakatában a legjobb, haladószellemü könyvek vannak. A közelmult könyvnapok bebizonyitották a tömegek izlésének, érdeklődésének egészséges fejlődését. Csak a könyvkereskedők nem tanulnak? Vagy már a kassza siker sem fontos?

Nagytakaritást kérünk a könyvesboltokban. Nem követelünk könyvmáglyát, de a szemetet távolitsák el — legalább a kirakatból.

Cz. I.

110 ezer szovjet dolgozó üdül idén SZOCSIBAN

A Krim félszigeten lévő festői szépségü Szocsi fürdőhely teljesen felkészült az idei fürdőévadra. Az egész várost pompázó növényzet illata tölti be. A parkokba, a terekre 3 millió virágot ültettek.

A fürdőszezonban a város 54 szanatóriuma áll az üdülni vágyó szovjet dolgozók rendelkezésére. A Szovjetunió minden részéből naponta repülőgépen, gőzhajón és vasuton érkeznek az ujabb és ujabb üdülő csoportok. Jelenleg 7000 dolgozó üdül a szocsi fürdőhelyen, ahol az egész évadban több mint 110.000 dolgozó talál pihenést és gyógyulást.

Megindult már a fürdőhelyen a hajózási évad is. A nyaralók felejthetetlenül szép tengeri sétahajózásokat tesznek a fekete-tengeri partvidék mentén. A yachtok és gyorsjáratu tengeri motorcsónakok rendszeresen közlekednek.

— A DIAFON nevü szovjet találmány segitségével a bemutatásra kerülő diapozitiv kép a hangos magyarázó szöveggel együtt jelenik meg. Az előadás ezáltal sokkal szinesebbé, élményszerübbé válik. A diafon cserélhető szalagja 12 perces zenei és 30 perces beszédhang leirására elég. Gyári előállitása megkezdődött.

— A HALÁLBÓL HOZTA VISSZA egy szovjet professzor uj gyógyitási módszerével Cserepanov szovjetkatonát. A halál beállta után néhány perccel 40 fokos preparált vért fecskendezett az ereibe és a mesterséges légzés egyidejü alkalmazásával uj életre támasztotta a halottat.

Zalai tarkaságok

TÚSKESZENTPÉTER és Aranyód község elöljárósága a község népi bizottságával és a dolgozók széleskörü bevonásával összeállitották a két község 1950. évi költségvetését.

BADACSONYTOMAJ népi bizottsága határozotthangu felhivásban közölte a község lakosságával, hogy a betakaritás és cséplés idejére a tüzbiztonsági felszerelések minden udvarban készen legyenek. Ahol mulasztást tapasztalnak kiküldötteik, ott a legszigorubban fognak eljárni.

BALATONMAGYARÓD nagyközség az egész járás községeit aratási és gabonagyüjtési versenyre hivta ki.

BÁNOKSZTGYÖRGY községben a gazdák az aratás befejezése után nyomban hozzáfognak a tarlószántáshoz. Annak a gazdának, akinek fogaterő hiánya van, a fogattal rendelkezők segitségére sietnek.

OLTÁRC község, ahol a dülőfelelősök jó munkát végeztek és jelentéseiket pontosan elkészitették, a bánokszentgyörgyi körjegyzőség községei között az első helyre került. A legjobb munkát végzett dülők a Kalapálás és Kanizsavölgyi dülők. Bánokszentgyörgyön a legdolgosabb munkát Varga István és Varga György kislakpusztai gazdák érték el.

BECSEHELYEN a legyek és szunyogok elleni DDT permetezés megtörtént. A permetező brigádok jó munkát végeztek.

BOCFÖLDÉN az aratás kezdetétől a cséplés befejezéséig tüzfigyelő és tüzkészültségi szolgálatot tartanak. Mindezek a tüzvédelmi intézkedések a nemzet vagyonát óvják.

BORSFA községben julius 3-án nagyszabásu aratóünnep lesz. A község dolgozó parasztsága mint az év egyik legnagyobb eseményét, munkája eredményének betakaritását fogja méltóképpen ünnepelni.

BÁZAKERETTYÉN is megtartotta a határjárásokat a községi népi bizottság. Megállapitotta, hogy a község dolgozó parasztsága szorgalmasan gondozza, kapálja a kapásokat, a gabonafélét. Állapota kitünő, a munkaverseny szelleme jó. A hibákra is rátaláltak. Nagy Gyulának a házhelyén vetett krumplija még egyszer sem volt megkapálva, ugyancsak kapálatlan Kóbor Ferencnek a borsfai határban levő kukoricája is.

A FELSŐBORSFAI határban a legszebb kertje és leggazdagabb konyhakerti vetőmagvai Kovács Erzsébetnek és Vető Arankának van. Szorgalmukért minden dicséretet megérdemelnek. A legjobb gazda viszont Pék Ferenc.

A LENTI gépállomás holdanként 17 forint 80 fillérért végzi el a tarlóhántási munkálatokat.

PETRIKERESZTÚR községben egy udvarban sertésvész lépett fel.

GALAMBOKON a németek nyilas bérenceik által felrobbantott betonhid a 8 éves terv keretében a napokban elkészült. Az állami uttest munkálatai most vannak folyamatban.

NEMESHANY és Bodorfa községekben a 3 éves terv keretében rövidesen megkezdődnek a villamositási munkálatok.

GYÉPÜKAJÁN aratási és terménybetakaritási versenyre hivta ki Szentimrefalva községet, Káptalanfa pedig Ukk és Nyirád községekkel versenyez.

A LENTI körjegyzőség területén a Gyapjukereskedelmi NV veszprémi kirendeltsége a Földmüves szövetkezetet jelölte ki a gyapju felvásárlására.

KISAPÁTI község dolgozó parasztjai gazdagyülés keretében elhatározták, hogy a terménybegyüjtési verseny sikeresebbé tétele érdekében a terménybeadást közvetlen a géptől végzik a Földmüvesszövetkezet raktárába.

SÁGOD községben julius 1-én nyári napközi otthon nyilt. A gyermekek egész nap gondozónő felügyelete mellett állanak. A község dolgozó népe a napközi otthon tejellátásáról bőségesen gondoskodik.

ZALASÁRSZEG község elöljárósága 1950. évi költségvetése keretében tüzoltószertár és rendőrpihenő épitését határozta el.

— BÁNOKSZENTGYÖRGYÖN gyógyszertár létesül a hároméves terv utolsó évében. Az országos tervhivatal 700.000 forintot fordit 17 uj vidéki gyógyszertár létesitésére. Bánokszentgyörgy eddig 18 kilométerre volt a legközelebbi gyógyszertártól. Most a község régi vágya teljesedett.

Bünügyi kis krónika

— BILLIÁRDOZNI akart az egyik vendéglőben Zentay Lajos nagykanizsai lakos. Zentay felkérte Bencze Józsefet, hogy engedje át neki az asztalt, mire Bencze feldühödött és a kezében lévő dákóval fejbeverte Zentayt. Benczét könnyü testi sértésért 200 forint pénzbüntetésre itélte a nagykanizsai törvényszék.

— SZENVEDÉLYES lőfegyver töltény gyüjtő hirében állott Iróczy Gyula szentpéteruri földmüves. A házkutatás során 88 darab különféle katonai és vadász töltényt és egy ágyulövedéket találtak nála. Tekintettel arra, hogy a lőfegyver beszolgáltatási rendelet a töltényekre is vonatkozik, Iróczyt a nagykanizsai törvényszék két hónapi fogházra itélte.

— HALÁLOS KIMENETELŰ kerékpár baleset. Rákos György MAORT-munkás, lenyei lakos kerékpáron hazafelé hajtva a derecskei lejtőn szivrohamot kapott, elvesztette eszméletét és a száguldó kerékpárral az egyik útszéli oszlopnak szaladt. Koponyaalapi törést szenvedett és azonnal meghalt.

— AZ ENGEDÉLYNÉLKÜLI fegyvertartók az utóbbi időben nagy mértékben elszaporodtak. A rendőrség ezek felkutatására széleskörü nyomozást folytat. Szerdán este házkutatás során Harcsai József murakeresztúri lakos szekrényében találtak egy német „Walter" mintáju revolvert. Harcsait őrizetbe vette és átadták az ügyészségnek.

— ELSIKKASZTOTTA a kezelésére bizott 463 forint községi erdőpénzt Rácz József zalaapáti lakos. A nagykanizsai törvényszék 1 hónapi fogházra büntette. Tekintettel arra, hogy a kárt időközben megtérítette, az itélet végrehajtását 3 évi próbaidőre felfüggesztették.

— SZERELMET akart zsarolni Dékány György nagykanizsai lakos egy asszonytól. A nő ellenállt, mire Dékány össze-vissza verte. Testi sértésért 100 forint pénzbüntetést kapott.

A Szegedi Kenderfonógyár RT. értesiti a kendertermelő közönséget, hogy

Figyelem!

Pécsett, a teherpályaudvaron Suk István szállitó raktárában állandó csereraktárt

létesitett, ahol tiloit kenderért és kócért kenderfonalat, kis- és nagyzsákot, kötélárut, szőlőkötöző fonalat, peckes kéveköteiet, kendertepedővásznat, törülközőt, törlőruhát, vizmentes ponyvavásznat cserél.

A csere értékét a helyszinen azonnal kiszolgáljuk, tehát várni nem kell!

A VERSENYT ÁLLNI KELL!

„A MAORT Vasvázas végrehajtja a tervet"

A tervértekezleten kibujik a szeg a zsákból. Ilyenkor már úgy van az, hogy az ember nem rejti véka alá a véleményét. Kis torok-köszörülés és felszólal ez is, az is. Nehézkes a szó? Döcög a mondat? Ki nézi azt? Lám Szatmári elvtárs az imént mondta, hogy

a hathónapos terv nélkül nincsen ötéves terv

s az ötéves terv — ezt itt a Vasvázasban mindenki tudja —: az életünk szebbé változása. Szedjük csak össze az erőt, meg a leleményt, nyissuk ki a szemet, nézzük meg hol szorít a cipő, aztán vágjunk neki, szaktársak!

Így áll a helyzet körülbelül most a hegesztőben, ahol a tervértekezlet folyik. Hallgassuk csak figyelemmel Szatmári elvtársat.

— A kanizsai központi MAORT javitómühely sikerei közé tartozik, hogy felépitettük egy hónappal a lovászi koromgyárat, havonta megjavitottunk 200—220 gépkocsit, amelyek negyedrésze generáljavitás volt, elvégeztünk havonta a telepeknek 5—600 különféle javitási munkát s ezzel az olajtermeléshez,

a termelési terv teljesitéséhez hozzájárultunk.

Hát ez szép dolog, sokan bólogatnak is hozzá. De most jönnek a bizonyos szegek. A terv gyengéje: nem teljesült eléggé a selejtcsökkentés, az önköltségcsökkentés. Gyöngy elvtárs itt a második sor szélén el is határozza magában, hogy hozzászól. Megerősiti Szatmári elvtárs szavait: többet kell felhasználni az udvaron heverő öreskavasból. A legjobb az volna, ha nem is lenne öreskavas, de ha már van, akkor ne szakmunkás keresgélje, mert azzal idő vész el s az idő drága pénz, hanem segédmunkás, vagy tanonc. És azt is felhozza, hogy ne kelljen annyit szaladgálni a raktárba a nyersanyagért. Oda lehet azt készitteni a munkáshoz, a brigádhoz. A kis munkában is legyen tervszerüség.

Hallgatják a tervet a munkások csendes figyelemmel. — A Vasvázas teljes mértékben vállalja a telepek javitási munkáinak elvégzését. Vállalja, hogy

késedelem nélkül szállitja a munkát

s ez nagy szó, mert itt órás késések is millióba kerülhetnek, ha fontos motorról, szivattyuról van szó. Rendben van, ez nem is lehet másképp. Emellett Szatmári elvtárs ilyen tervpontokat sorol fel: Az uj, Szovjetuniótól kapott furóberendezés üzemképessé tétele, hozzá szállitóeszköz, vaslemezből iszapcsatornarendszer és hat darab furótorony készitése. És jön hasonló nagy munkák tekintélyes sora. Egy-egy darabhoz hozzá se igen szól az ember. Hogy ezt mind megvitassuk — mondják —, arra nem elég egy értekezlet. Azt azonban kijelentik:

jobb szervezéssel, fegyelmezett munkával

menni fog. Pete elvtárs a munka gyorsasága érdekében emel szót, amit sokszor az adminisztráció is terhel. — Arra kell törekedni, hogy az anyagkiutalást egyszerüsitsük, gyorsitsuk.

Fokozott fegyelem és öntudat a munkában — ezt kivánják a felszólalók. Felelőtlenség elrontott munkáért, selejtért bért követelni. Aki önhibájából ront, hozza helyre a maga rovására a kárt. Hetesi élmunkás a diósgyőri kihivásra emlékeztet. — Büszkén elfogadtuk, de a versenyt állni kell. El kell ismerni: igaz, amit az imént Pénzes elvtárs, a termelési felelős mondott: a brigádmozgalom kicsit ellaposodott, az ujitások alkalmazása akadozik az üzemvezetés bürokráciáján,

a tapasztalatcsere fejletlen,

a tudást még sokan titoknak tartják.

Az uj versenyterv tetszik. Jobb lesz, hogy megalakulnak az üzemi termelési bizottságok és az is jó, amit Faluvégi mérnök mond: az üzemrészek pontos tervet kapnak és a teljesitésének, a versenynek pontos eredményeiről rövid időközökben értesülnek. Varga szaktárs is javasol a motorszerelőben néhány ujitást, Pénzes portás a villany, viz és egyéb nyersanyagtakarékossági módot vet fel. — Itt lehet megmutatni az öntudatot. Igazán öntudatos munkás nem használ semmiből többet, csak amennyi kell. Fodor elvtárs esztergályos a tervértekezlet határozatát mondja el s ezt mindenki egyforma lelkesedéssel éljenzi és tapsolja:

A MAORT-Vasvázas megfogadja, hogy végrehajtja a 6 hónapos tervet.

900-ból 554

»Itt csak szervezett munkások dolgoznak« — hirdeti a felirat öntudatosan legtöbb üzemünk telepén, valahol a bejárat körül, hogy a járó-kelők messziről lássák és értsék: ez az üzem a szocializmust épiti, dolgozói felismerték a szervezettségben rejlő legyőzhetetlen erőt.

A MAORT nagykanizsai telepe — sajnos — nem dicsekedhet ezzel. Ki hinné például, hogy a valamivel több, mint 900 MAORT-dolgozó közül csak 554 mondhatja magáról, hogy szervezett dolgozó? Mi van a többivel? Hát bizony a többi alig kivánhatja, hogy szervezett munkásnak hivják, mivel féléve, éve, másféléve nem fizet szakszervezeti dijat.

Ezen a hibán feltétlenül sürgősen segiteni kell. Rossz fényt vet a MAORT-ra, amely pedig elég sok eredménnyel bizonyitotta a termelés és a politikai fejlődés terén, hogy megszünt a reakciónak a melegágya lenni és becsületesen dolgozik a szocializmus épitésén. Nem szabad tovább átnézni ilyen fegyelmezetlenség, lazaság fölött.

Bizonyára nem véletlen, hogy a szakszervezeti tagságukat elvesztettek tulnyomó százaléka nem fizikai munkás, hanem értelmiségi. Nem vigasztaló, de meggondolásra, késztető, hogy a MAORT-nál Kanizsán a tisztviselőknek, technikusoknak, mérnököknek jelentékeny része nem becsüli a szakszervezetet és nem tartja fontosnak, hogy tagja legyen.

Meg kell ezt irni akkor, amikor a magyar szervezett munkásság a Szakszervezeti Világszövetség milánói konferenciáján a világ harcos, demokratikus szakszervezeteivel és a benne tömörült dolgozók millióival együtt tesz hitet a szocializmus további épitése, a béke elszánt védelme és a törhetetlen szakszervezeti egység mellett.

NEM CSODA EZ, HANEM

szövetkezeti termelőcsoport

Tenger, amelyet lágyan fodroz a nyugati szél: a gabonatábla. Rél, amelynek minden füszálán fehér virág mosolyog a nyárba: a burgonyaföld. Mintha szépen ki akarták volna diszitem az ut két oldalát, mintha virágcsokrokat ültettek volna batra, mintha sárga falat emeltek volna jobbra, ugy érzi magát, aki Palinba tart. A palini táblás-csoport földje ez. 8 ember állt neki a tavasszal, hogy a kulák halott földjéből életet fakasszon, maguk, s mások jobb életéért. Nem volt semmijük, csak akaratuk, dolgos kezük és hitük. Ellenük voltak sokan, de mellettük volt a Párt. Rongyosak voltak, s most gazdag aratás előtt állnak. Érdemes visszatekinteni munkájukra.

A napló mindent elmond

A pepitakockás füzet szürke vignettáján gondosan gömbölyitett tiszta betükkel áll a felirat: A palini József Attila tábláscsoport naplója. Megalakulás áll az első oldalon a cim, s utána Németh Lászlóné betüivel sorakoznak egymás után az események, egy fiatal csoport története.

III. 19. Megkezdtük munkánkat a magyar népi demokráciáért, egy szebb és boldogabb jövő reményében. Felbugolt a traktor... — áll a harmadik oldalon az irás — és ott állunk a tábla szélén én, Papp Gábor, Miholics Jenő, Toth János, meg a többiek emlékszik vissza Németh László elvtárs a táblás-csoport elnöke — néztük a földünket, ami nekünk azelőtt soha sem volt.

Semmink sem volt, segitséggel kezdtük

A gépállomás traktora szántott, boronált, utána szuperfoszfáttal, pétisóval együtt hullott a buza, a rozs a irissen szántott földbe.

— Vettünk 3 és fél hold zabot, 6 hold tavaszi buzát, 9 hold zabosbükkönyt, 7 és fél hold sörárpát, s mind mütrágyás talajba. — Németh elvtárs beszél. — Csupa nemesitett vetőmagot vettünk, s persze szerződést is kötöttünk.

— Semmink sem volt, amikor nekiláttunk — mondja tovább — 860 kiló vetőmagot kaptunk, lovakat, kocsit kaptunk, az államtól, s ezzel kezdtük el. Szerződéses kender, dohánytermelésre léptünk. Kaptunk magot a nemzeti vállalatoktól, meg 1400 forint előleget a dohányra, 1325 forintot meg a kenderre a Szombathelyi Kenderfonó NV-től. Igy kezdtünk élni, mozogni.

Jövőre többen leszünk

Elvetették a krumplit. Traktor után fél nap alatt egy holdat. A másik három holdat kapával vetették el két és fél nap alatt.

— S most az a jobb, amelyikel traktor után vetettünk — mondja nevetve Németh elvtárs — mélyebbre került a mag, jobban kikelt. De jövőre többen leszünk és nem bajlódunk a kapával többet.

Aztán jött a válság. Néhányan kiléptek a csoportból, hallgattak a kulákok szavára. — De kibirtuk. Néhány nap multva már ismét megvoltunk, s a krumplikapálásra már nyolc pár állott ismét munkába. Belépett a felsőrajki Bunger János, a bakónaki Oszkó Lajos, meg a két Somogyi, István és a Kálmán — mondja Németh elvtárs, s a naplóra mutat.

Ezért vagyunk boldog emberek

— Hát most elérkeztünk oda, amikor meglátjuk a munkánk eredményét. Szép a gabonánk, nem azért mondom, de csodájára járnak a vidéken. Látszik a mütrágya nyoma. Ad a bazánk 10 mázsás átlagot is holdanként — teszi hozzá és elmondja, hogy ezt a nemesitett gabonát beadják és 120 kiló másik gabonát kapnak érte mázsánként. Lesz még vagy két mázsa dohányuk is. És minden mázsa dohány 10 mázsa buzának felel meg. A kenderért is kapnak mázsánként 36 forintot, meg jutányos áron a legjobb minőségü vásznat, amennyit akarnak.

— Van két hold szójababunk is, jó termés lesz belőle — mondja tovább Németh elvtárs, aztán előszedi az irományokat. Itt van a szerződések halmaza. — Ez mindért ték, ez a mi támaszunk, s ezért vagyunk mi most boldog emberek.

Mellettünk a Párt

Ruhát veszünk, butort veszünk, egy kis malacot, tehenet — nevet. Azok már, amik soha sem voltak: emberek. — Aztán a jövőre kapunk egy fél tehén és disznótörzset. A Papp Gabi meg visszajön a Keszthelyi agráregyetemről. Munkánk lesz, tudásunk is lesz, pénzünk is és földünk is. Más meg nem is kell, mert mellettünk van a Párt.

Egy fél év alatt a semmiből élet, a senkiből ember született. Nem csoda: szövetkezés.

„Érdemes eljárni a asszonykörbe"

Megindult a tanulás az MNDSz-ben

— Hogyan változott a társadalmi rend a történelem során?

— Az első kialakult rendet őskommunista társadalomnak nevezzük. A termelőeszközök fejlődése magával hozta a vagyoni egyenlőtlenséget, ez az alapja a rabszolgatársadalomnak, majd az ezt felváltó hübéri és kapitalista társadalomnak. A kizsákmányolás csak a szocialista társadalomban szünik meg.

Resid Rainé kérdez, Pete Ferencné, Wild Zsigmondé és a többiek válaszolnak. Aztán fordul a helyzet. Ők kérdeznek s az asszonykör vezetője válaszol a problémákra. Végül minden tisztázódik, az asszonytársak kivétel nélkül megértették és ismerik az anyagot. És ez jóleső érzés.

— Már csak ezért is érdemes eljárni az asszonykörbe — mondja Anda Katalin. — Sokmindent világosabban látok és a napipolitika kérdéseiben is könnyebben tudok eligazodni, amióta foglalkozom a társadalomtudománnyal. A tudás: hatalom — ezt egyre több asszony ismeri fel.

Vukits Lászlóné elmondja, hogy két hónapon belül 16 asszonykört fognak beindítani, s ezzel 3—400 asszony tanulását biztositják. Az MNDSz 120 falujáró nőnevelője részére pedig 5 napos iskolát szerveznek meg.

Két lovászi MAORT munkás a pécsi uzsorabiróságban

Mint értesülünk, az igazságügyminiszter két lovászi MAORT-dolgozót nevezett ki a pécsi uzsorabirósághoz. Az egyik Kovács Sándor, a csőszerelőcsoport tisztviselője, a másik Nagy Ferenc szállitásrendező. Az uj uzsorabirák ma Pécsre utaztak, hogy elfoglalják uj munkahelyüket.

Használjunk aluminiumot

Előadás Nagykanizsán kisiparosok részére

A magyar kisipar is egyre nagyobb mértékben alkalmazza az aluminiumot, ezt a kitünő és hasznos fémet, elsősorban az épitkezéseknél, a tetőszékek, tetőfedések, épületbádogos, szerelési és lakatosmunkáknál.

Feltétlenül szükséges, hogy kisiparosaink gyakorlati és elméleti utmutatást szerezzenek

az aluminium felhasználásához.

Ezt a célt kivánják szolgálni azok az előadássorozatok és aluminiumtanfolyamok, amelyeket a Metalloglobus Fémértékesitő NV tart országszerte. Ennek kapcsán július 7-én Nagykanizsára érkezik Garb Béla, az NV vezérigazgatója, valamint Arányi Árpád osztályvezető igazgató és Kurovszky István főmérnök, az aluminiumfelhasználás kiváló szakemberei és délután 5 órai kezdettel az Iparoskör nagytermében

az aluminium kisipari felhasználásának lehetőségéről és módjáról elméleti és gyakorlati előadást tartanak.

Minden iparos a saját érdekében cselekszik, ha az előadáson résztvesz.

SZINHÁZ

Városi színház: Szombat, vasárnap, hétfőn este Martos—Jakobi 3 felvonásos nagyoperettje, a «Sybill« van müsoron. Vasárnap délután 5 órakor »Doktor ur«.

Kamaraszínház: Szombat este »Oeskavas nagybani« vigjáték; vasárnap este »Az álszent« van müsoron.

Nagykanizsa város hirdetménye

A julius hóra kiadott általános közellátási jegy 1, 2, 3 „LISZT" szelvénye. szelvényenkint 40 dkg. finomlisztre, a 4-es „LISZT" szelvénye 80 dkg. főzőlisztre.

A rendőrségi pótjegy 240 sz. nyomtatvány „Liszt" felirásu szelvénye 30 dkg. finomlisztre váltható be.

Polgármester

Pk. 480 sz. 1949. 1949 vghtói 62

ARVERÉSI HIRDETMÉNY

Dr. Kuhár Ottó nagykanizsai ügyvéd által képviselt Battyányi József eszteregnyei lakos javára 2032 F. 58 f. tőke és több követelés járulékai erejéig a letenyei járásbiróság 1949 év 154 sz. végzésével elrendelt kielégitési végrehajtás folytán végrehajtást szenvedőtől 1949 évi május hó 21-én lefoglalt 3020 forintra becsült ingóságokra a letenyei járásbiróság fenti számu végzésével az árverés elrendeltetvén, annak az 1908. évi XLI. t.-c. 20. §-a alapján a fent megnevezett s a foglalási jegyzőkönyvből ki nem tünő más foglaltatók javára is az árverés megtartását elrendelem, de csak arra az esetre, ha kielégitési joguk ma is fennáll és ha ellenük halasztó hatályu igénykereset folyamatba nincs. Bánokszentgyörgyön leendő megtartására határidőül 1949 évi julius hó 7 napjának d. u. 5 órája tüzetik ki, amikor a biróilag lefoglalt butorok rádió, irógép. téglák stb. s egyéb ingóságokat a legtöbbet igérőnek készpénzfizetés mellett, esetleg becsáron alul is el fogom adni. Azon ingóságokra, amelyeknek a kikiáltási ára egyezer forinton felül van, az 5.610/931 M. E. számu rendelet értelmében csak azok árverezhetnek, akik a kikiáltási ár egytizedrészét bánatpénzül leteszik.

Letenye, 1949 junius 15.

Elek László
bir. végrehajtó, mint bir. kiküldött

Kanizsai KISOSz hirek

Adóközösségi értesitő — 1949 év junius hó 30-án az adóközösségi félév lezárul. A lezárt félévi leszámoláshoz és a második félévi előlegek megállapitásához szükséges az első félévben elért forgalom bevallása. A bevalláshoz szükséges nyomtatványok kaphatók az irodánkban. A bevallások benyujtásának határideje f. év julius hó 10. A bevallásokat, mint eddig is két példányban a bevételeket havonta részletezve kell elkészíteni.

Tekintettel arra, hogy a Pénzügyigazgatóság időhöz köti a leszámolás és a kivetés elkészitését, kérjük a tagokat, hogy a fenti időpontig feltétlen adják be irodánkba a bevallásaikat.

Uj tagok is jelentkezhetnek felvételre és az ily irányu kérelmet irodánk (Kölcsei-ut 2) azonnal elintézi.

Eladó Magyar-utcán nagy kerttelekkel két kisebb magánház. Katonaréten azonnal beköltözhető kétszoba-konyhás családiház. Bővebbet Horváth ingatlanközvetitőnél Nagykanizsa, Sugár-u. 42. 970

Elcserélném Keszthelyen közel a vasútnál lévő 1 esetleg 2 szobás összkomfortos lakásomat Kanizsán a város belterületén lévő 1 esetleg 2 szobás lakással. Érdeklődni lehet a MÁVAUT kirendeltségnél Nagykanizsán. 971

Elcserélném egyszobás lakásomat, kétszobásra. Ugyanott mély gyermekkocsi eladó. Nagykanizsa, Rákóczi-u. 18. 972

1000 forint jutalmat adok annak a becsületes megtalálómak, aki junius 25-én este Kossuth-tér, Kisfaludy-Csenger[illegible] elveszett arany Omega [illegible] megtalálta és az [illegible] kanizsai kiadóban leadja. Jóhoz[illegible] pénzt azonnal megkapja.

SPORT

Érdekes versenyek, nyilt küzdelem az osztrák-magyar női válogatott atlétikai viadalon

Először fordul elő Nagykanizsa sporttörténetében, hogy a városban válogatott atlétikai versenyt rendeznek. A viadal éppen ezért óriási érdeklődéssel nyilvánul meg megyeszerte. Nagykanizsán a felszabadulás után komoly fejlődésnek indult az atlétika és ma már a MAORT az egyik legerősebb vidéki sportegyesületek közé tartozik az atlétikában is. Ezért és a kitünő pálya miatt esett a MASz választása a városra.

A két nemzet kanizsai atlétikai viadala még sohasem igérkezett olyan nyiltnak, mint most — állapitották meg a fővárosi atlétikai szakkörökben. Az osztrákok erősen titkolóznak, panaszkodnak, hogy legjobbjaik Bauma, Oberreyer és Steuer sérültek és aligha vállalhatják a válogatottságot. Versenyzőik futószámokban tehetséges fiatalokat küldenek, a dobószámokban pedig a Szovjetunió versenyzői után a legerősebbek az egész világon.

A magyar versenyzők közül Gyarmati, Lohász és Rohonczi a legjobbak. Különösen Gyarmatira hárul nehéz feladat, akinek a gátfutásban, a távolugrásban és a magasugrásban is helyt kell állnia. Az osztrákok több számban esélyesek, mint a magyarok, ennek ellenére győzelmet várunk a magyar lányoktól.

A nagy viadal szinhelyét a MAORT-pályát vasárnapra üzemképes állapotba hozzák. A salakot még egyszer alaposan lehengerlik, az ugró és dobóhelyeket megtisztitják. A verseny kezdetére a pályát lobogódiszbe öltöztetik. Ma a délutáni szombathelyi vonattal érkezik meg Nagykanizsára az osztrák vendégegyüttes, akiket az állomáson ünnepélyes keretek között fogadnak.

A BAJNOK MAORT TÁVIRATA AZ OSH-HOZ

A bajnokságot nyert MAORT MSE sportolói és vezetősége a következő szövegü táviratot küldte az OSH-hoz és az MLSz-hez:

„Az állami kezelésbe vett MAORT NB I-be jutott labdarugó csapata és összes sportolói üdvözlik az OSH-t és az MLSz elnökségét. Kommunista vezetéssel küzdünk tovább népi demokratikus sportcélkitüzéseinkért az MDP sportprogramja alapján."

—o—

VIDÉK? BUDAPEST?

A MAORT ökölvivói befejezték az utolsó előkészületeiket a Törekvés elleni találkozó előtt.

— Ez a mérkőzés kitünő összehasonlitási alap lesz arra nézve, hogy az NB III vidéki, vagy a fővárosi csoportja jobb-e az ökölvivásban — mondja Sipos edző. — Mi mindenesetre azon leszünk, hogy ezt a kérdést a vidék javára döntsük. — Hogy sikerül-e, az majd kiderül a vasárnap délutáni találkozón.

—o—

A KERÉKPÁROS KÖRVERSENY RÉSZTVEVŐI KESZTHELYEN

A Magyar Körverseny első fordulójának eredményhirdetésébe egy kis hiba csuszott. A verseny rajtja előtt ugyanis a két francia kerékpáros, Bourgeteau és Varnay felcserélték a startszámokat. A versenyintézőség csak később jött rá a dolgokra és helyesbbitette az eredményt, mely szerint Varnay lett az első napi győztes. A Debrecen—miskolci utszakaszon ismét balszerencsés versenyt vivtak a magyarok. Egy sereg tőmlőszakadást szenvedve lemaradtak az élmezőnyből. Ennek az utszakasznak a versenyét a román Sandru nyerte meg az osztrák Lauschával szemben. A legjobb magyar versenyző, Sere, a hatodik helyen végzett. Szombaton kerül sor a negyedik utszakasz, a Budapest—Keszthely utvonalon lekerekezésére. A Magyar Körverseny résztvevői előreláthatólag este 7 órakor futnak be Keszthelyre.

—o—

Vasárnapi sportmüsor:

ATLÉTIKA:

Nagykanizsa: Magyar-Osztrák nemzetek közötti atlétikai viadal. MAORT-pálya 6 óra.

ASZTALI TENISZ:

Nagykanizsa: Az alapfoku bajnokság ünnepélyes dijkiosztása a SzIT helyiségében délelőtt 9 órakor. Utána bemutató mérkőzések.

LABDARUGÁS:

Nagykanizsa: NTE—Balatonboglár bajnoki, délután 5 órakor az NTE pályán.

Tapsony: Az NVSE bemutatómérkőzése.

ÖKÖLVIVÁS:

Nagykanizsa: MAORT—Törekvés barátságos, délután 4 órakor a Gimnázium tornatermében.

Zalaegerszeg: Városi és Oncsatelepi ökölvivók mérkőzése este fél 9 órakor a kulturházban.

VIZISPORT:

Szekszárd: TDSE—MAORT bajnoki vizilabda-mérkőzés.

RÁDIÓMŰSOR

VASÁRNAP, JULIUS 3.

Kossuth Rádió: 7.00 Reggeli zene. 7.30 A szabadegyházak vallásos félórája a studióból. 8.20 Szív küldi szivnek szivesen. 9.00 Francia zenekari müvek. 10.00 Evangélikus istentisztelet közvetitése 10. 45 Külügyi negyedóra. 11.00 Rimszkij-Korszakov Spanyol capriccio. 11.15 Kamarazene. 12.15 Csajkovszkij: Mise. 13.00 Tánczene. 13.30 Hangos Ujság. 14.15 Ünnepi hanglemezek. 15.00 Magyar nóták. 16.00 Fischer Annie zongorázik. 16.30 Lányi Ernő emlékmüsor. 17.10 A rádió tánczenekara. 18.15 Hanglemezek Berlioz müveiből. 19.30 Vasárnapesti szerenád. 20.50 Vidám Rádiószinház. 22.15 Hangképek a vasárnap sportjáról. 22.30 Totohirek. 23.00 Kertner Lajos zongorázik. 0.30 Hirek eszperantó nyelven.

Petőfi Rádió: 8.00 Margittay Sándor orgonál. 8.40 Magyar sanszonok. 9.00 Fejtörő séta Zenopotámiában. 10.00 Zenopotámia postája. 10.15 Szív küldi szivnek szivesen. 11.15 Kis riportok a képzőművészet világából. 11.30 Orosz dalok. 11.40 Vasárnapdéli Rádiószinház. 12.00 Térzene. 13.00 A Néphadsereg hiradója. 13.00 A világirodalom kincsesháza. 14.00 Szalonzene. 15.00 Nagy elbeszélők. 15.20 Walter Rózsi énekel. 15.45 Vasárnapi krónika. 16.00 Halló, vasárnap délután! 16.55 Magyar Parnasszus. 17.40 Komoly zene, vidám zene. 18.30 Studióoperett: „Három a kislány." 20.05 Hurikán-hiradó. 20.20 A lengyel rádió szórakoztató müsora. 21.15 Tánczene. 21.40 Magyar nóták. 22.00 Szines szőttes.

× A TÉLI SZÉNSZÜKSÉGLETÉT most szerezze be. Szászvári kovácsszén kaphatól TÜKERT NV lerakatánál Nagykanizsai Földmüvesszövetkezet Fő-ut 7.

Irógépet, lehet hordozható is veszek Szabó Antal fő-uti üzlete Nagykanizsa. 937

ZALA politikai napilap.
Felelős szerkesztő: *Szántó Jenő*
Szerkesztőség: Fő-u. 7. Tel.: 54
Kiadóhivatal: Fő-ut 5. Telefon: 31
Nyomatott a Közgazdasági R.-T Nagykanizsa nyomdájában, Nagykanizsán.
Felelős kiadó és a nyomdáért felel: *Szendrői Géza*

MDP hirek Nagykanizsa

Értesitjük az összes alapszervezeteket, valamint a népnevelő munkában résztvevő összes elvtársakat, hogy *julius 5-én, kedden este 7 órakor* a Városi Pártbizottság székházának nagytermében

ÖSSZEVONT NÉPNEVELŐ ÉRTEKEZLETET

tartunk, melyen a falujáró és népnevelő pártmunkát végző elvtársak megjelenése kötelező.

Előadó: *Udvardi Ferenc* elvtárs.

Tágysorozat:

Kül- és belpolitikai beszámoló.

Elkövetkezendő népnevelői feladatok.

Az éberség kérdése.

Tagkönyvét mindenki hozza el.

Julius 3-án: MDP kerti ünnepély Nagykanizsán

A Magyar Dolgozók Pártja nagykanizsai I. és IV. körzete julius 3-án délután 5 órakor az Ipartestület kerthelyiségében, rossz idő esetén a nagytoronban nagyszabásu kerti ünnepélyt rendez. Olyan komoly és ujszerü müsorról és szórakozási lehetőségekről beszélnek a kerti ünnepély megrendezői, amire nyugodtan rá lehet mondani: ilyen még nem volt. A tervekben csupa meglepetés szerepel és a sok meglepetés jó szórakozást jelent.

APRÓHIRDETÉSEK

Eladásra az összes ingatlanok nyilvántartva, érdeklődni, bármikor Kovats irodája, Nagykanizsa, Szabadság-tér 1. szám. (Centrálban szemben.) TELEFON 151.

Eltünt férjéről Szigeti István soproni gépkocsivezető honvédről kér valami hirt felesége. (Utolsó tábori lapja 219/59 1943 jan. 6-án érkezett.) Haláláról vagy helyzetéről bármi felvilágositást a nagykanizsai Sz. Imre (piarista) plébániára kéri a család. 952

Eladó 250-es Jáwa motorkerékpár. Zrinyi M.-u. 52. Nagykanizsa. 960.

Eveszett Héviz-Pacsa közötti utvonalon, U. B. rendszámtábla, megtaláló jutalom ellenébe juttassa el Bencze kalapos-hoz Zalaegerszeg. Z27.

Eladó egy könnyü parasztkocsi, Kiskanizsa, Varga Károly, Felsőtemető-u 10. 968

Nyugdijas tisztviselő nőül venne anyagiakkal rendelkező nőt korkülönbség nélkül. Cim a nagykanizsai kiadóban. 958

Prima 350 kcm. Szuper-Puch motorkerékpár minden elfogadható árért eladó. Sugár-u. 21. Nagykanizsa. 964

Keresünk üzemképtelen Sachs motort. Sárecz müszerész Nagykanizsa. 965

Eladó Gesztenye hegyen 1600 □ szőlőbirtok lakható épülettel, termésssel, berendezéssel. Azonnal átvehető. Márfi György tulajdonosnál. 966

Philips rádió 4+2 csöves kitünő állapotban eladó. Nagykanizsa, Babóchay-u. 14. 967

Megvételre keresünk: Opel Blitz 3 tonnás, Opel Blitz 1.5 tonnás, Chevrolet, Rába Super, Rába speciál, GMC, Büssing Tátra Diesel gyártmányu tehergépkocsikat. *Teherfuvar Nemzeti Vállalat Nagykanizsa, Fő-ut 8.* 953

100-as Sachs 125-ös DKW motorkerékpár eladó. Kiskanizsa, Szt. Flórián-tér 9. 954

Nyugalmazott tanár közös háztartásra lépne nyugdijas nővel. Cim a nagykanizsai kiadóhivatalban. 957

Egy majdnem uj galambszürke férfiöltöny magasabb termetre eladó. Szloboda Nagykanizsa, Bazár-udvar. 969

HIREK

— ÁLLANDÓ BEJELENTŐLAPPAL kell rendelkeznie minden személynek. Aki lakóhelyét elhagyja, bejelentő lapját vigye magával.

— GABONÁT kézzel csépelni nem szabad. Azoknak, kiknek kévekötés vagy zsuppnyerés céljából kézicséplésre van szükségük, azok a megfelelő mennyiség erejéig a községi elöljáróságnál ezt kérelmezhetik. Indokolt esetben a kézicséplésre engedélyt kapnak.

— ÜGYELJÜNK ARRA, hogy termény behordás alkalmával a szomszéd gazdatársunk asztagától, kazlától a mi terményeinket legalább 15—20 m-es távolságba rakjuk. Ha ezek a távolságok nem biztosithatók, az asztagok csak az elöljáróság előzetes engedélyével szabad belségre hordani és ott elcsépelni.

— MINDAZOK A DOLGOZÓ PARASZTOK, akik aratási és egyéb mezőgazdasági munkában (testi munkában) maguk személyesen résztvesznek, fejadagjukon felül fejenként 40 kg. aratópáronként 80 kg buza vagy rozs vámőrlésre jogosultak.

— MUNKAALKALOM! A kanizsai járási DéFOSz titkárság felhivja a mezőgazdasági munkavállalókat, hogy akik aratási munkát akarnak végezni, jelentkezzenek hétfőn délelőtt 10—12 óráig a titkárságon.

— A NAGYKANIZSAI SZABADSÁGHARCOS SZÖVETSÉG közli, hogy a jul. másodikára hirdetett tánmulatságot elhalasztották a központ által előirt motorvizsga miatt és jul. 9-én szombaton ugyanott tartják meg. Az eladott jegyek érvényben maradnak.

— A MAGYAR-SZOVJET TÁRSASÁG nagykanizsai csoportja felhivja tagjait, hogy igen fontos megbeszélésre jöjjenek el hétfőn, julius 4-én délután 5 és 8 óra között a Társaság helyiségébe Fő-ut 5. I. (MNDSz helyiség).

— 24 SOROS VETŐGÉPET gyártanak a Szovjetunióban. Az ujfajta gépek a földmüvelés füves vetésforgósrendszerének bevezetéséhez szükségesek. A kolhozok máris nagy számban alkalmazzák a 24 soros vetőgépeket.

— UJFAJTA „TAKARÉKSZAPPAN" gyártását kezdik meg. Mélyedés lesz a szappan oldalában, ide lehet ragasztani a régi szappanmaradékokat. Ez az ujitás kb. 1 millió forint értékü megtakaritást jelent népgazdaságunk számára.

— 500 KÖNYVET IRT és ma is fáradhatatlanul dolgozik Obrucsev, a 86 éves szovjet tudós. Két legujabb könyvének cime: „Közép-ázsia hegyeiben és sivatagaiban" a másiknak pedig „Utazásaink Szibériában". Obrucsev a szovjet geológiai iskola feje, világszerte ismert kutató és utazó.

— A MOSÓSZAPPAN uj fogyasztási ára szabadforgalomban 12 forint, kenőszappan 5.90, pipereszappan 22—29 forint, borotvaszappan 1.90—2.36 forint.

— FÁBÓL NYÁRI RUHA. Egy lengyel vegyész olyan eljárást dolgozott ki, amelynek segitségével fából vagy más cellulóze tartalmu nyersanyagból könnyü nyári ruhaanyagokat lehet előállitani. Az uj anyag hasonlit a nylonhoz.

— UJ FEJTŐGÉPET terveznek a magyar szakemberek. A szénfejtőgép feleslegessé teszi a robbantást és önmüködőleg rakja kocsira a kifejtett szenet. Nemcsak az önköltségeket csökkenteni, hanem a szén minőségét is javitja és ötven százalékkal többet lehet vele termelni. Rövidesen sorozatban gyártják.

— LONDONBÓL JELENTIK: a Marshall-terv amerikai urai közölték az angol kormánnyal azt a határozatukat, hogy ők állapitják meg a lakásépitési program kereteit. Ez vonatkozik a többi európai Marshall-országra is.

— 45 SZOVJET REPÜLŐMÉRNÖK Sztálin-dijat kapott. A szovjet repüléstechnika minden vonatkozásban a világ repülőtechnikájának élén jár és ezzel a béke egyik legfontosabb biztositéka.

— A MAGYAR MAGÁNALKALMAZOTTAK Szakszervezete nagykanizsai csoportja a julius 2-i müsoros estjét a hideg idő miatt a Centrálban rendezi meg.

Rendezőség.

ZALA

Utat mutatott dolgozó paraszságunknak a SZÖVOSZ választmányi értekezlete

A Szaktanács Elnökségének felhivása a hároméves terv győzelméért

Totó-eredmények

54. évfolyam 153. szám. Nagykanizsa, 1949. julius 5. kedd Ára 60 fillér

ORSZ. SZÉCHÉNYI KÖNYVTÁR

Mélységes gyász

érte a világ dolgozóit. Georgij Dimitrov elvtárs, a nemzetközi munkásmozgalom kimagasló alakja, Lenin és Sztálin egyik legjobb tanitványa meghalt. Dimitrov elvtárs a Bolgár Kommunista Párt főtitkára, Bulgária miniszterelnöke, de a veszteség a nemzetközi munkásmozgalomé, melynek több mint félévévszázad óta legjobb harcosai, vezetői közé tartozott. 15 éves volt Dimitrov, mikor nyomdászinasként a munkásmozgalomba került, 18 éves korában a nyomdászszakszervezet titkára, a Szociáldemokrata Párt baloldalának élharcosa. 1919-ben ebből fejlődött ki a Kommunista Párt, melynek megalakulása óta volt vezetője. 1920-ban a Kommunista Internacionálé kongresszusán ismerkedik meg Leninnel és Sztálinnal, akiket munkásságukon keresztül már évtizedek óta követett. 1923-ban Dimitrov elvtárs a bolgár fasizmus elől emigrációba kényszerült, de harcát még erőteljesebben vitte a dolgozó nép felszabaditásáért. 1933-ban a német nácik felgyujtották a Reichstagot, hogy Dimitrovot és rajta keresztül a kommunizmust vérbirák elé állitsák. Az egész haladó emberiség megtanulta a lipcsei perben tisztelni és becsülni a kommunistákat, Dimitrovot, aki a fasiszta bíróság előtt rásütötte a gyilkosság és rombolás bélyegét Hitler banditáira. 1935-ben a Komintern VII. kongresszusán Dimitrov elvtárs vázolta fel Sztálin zseniális utmutatása alapján a népfront-politikát, mely a fasisztaellenes, imperialistaellenes harc egyetlen sikeres módszere a népek számára. A felszabadulás után már megrendült egészségi állapottal vezette pártját és népét a népi demokrácia utján a szocializmus, a kommunizmus felé, melynek bátrabb harcosa alig volt nála a világon.

Dimitrov elvtárs tanitásai életének példamutatásával világitó fáklyaként vezetnek a világ dolgozói felé. „Nem lehet igazi marxista az, aki nem igazi leninista és nem lehet igazi leninista az, aki nem sztálinista" — mondotta Dimitrov elvtárs a bolgár KP IV. kongresszusán. Tőrhetetlen hüség és következetesség a Szovjetunióhoz, a forradalmi munkásmozgalomhoz, a lenini, sztálini tanitásokhoz — ez jellemzi Dimitrov elvtárs félévszázados pályafutását, ez vezette a gyakorlatban, mikor évszázadok óta elnyomott népét a fejlődés és a felemelkedés biztos utjára vitte, a Szovjetunió vezette béketáborban. A magyar dolgozó nép mély fájdalommal áll Dimitrov elvtárs koporsójánál. Dimitrov elvtárs meghalt, de százmilliók meritenek erőt, tanulságot és győzelemre viszik a zászlót, melyet Sztálin elvtárs tart magasra, s mely alatt mi Dimitrov elvtárs egyik legjobb harcostársának, Rákosi Mátyás elvtársnak vezetése alatt menetelünk.

Az egész haladó világ gyászolja GEORGIJ DIMITROV ELVTÁRSAT

Vasárnap délelőtt kisérték utolsó utjára Moszkva dolgozói Georgij Dimitrovot. Az éjszaka folyamán a moszkvaiak tizezrei vonultak fel a szakszervezeti székház oszlopcsarnokába, Dimitrovnak, a lángoló forradalmárnak megszámlálhatatlan koszoruval körülvett ravatalához. Reggel 9 óra 45 perekor halkultak el az oszlopcsarnokban a gyászzene hangjai. A buesuzás utolsó percei következtek. A ravatalnál felsorakoztak Dimitrov rokonai és barátai. Pontosan 10 órakor a diszőrség tagjai felemelték a koporsót Dimitrov holttestével és kivitték az oszlopcsarnokból. A székház előtt várakozó ágyutalpra állitották és a menet gyászinduló hangjai mellett, katonai diszszázad kisérötében haladt végig a Gorkij-uton a pályaudvar felé. Közvetlenül a koporsó mellett haladtak a Bolsevik Párt és a szovjet kormány képviselői, a miniszterek és a Legfelsőbb Tanács képviselői, a moszkvai pártszervezet vezetői, Moszkva közigazgatási kiküldöttei, az elhunyt rokonai és barátai, a népi demokratikus országok, Csehszlovákia, Lengyelország, Románia és Magyarország követségeinek vezetői. 10 óra 50 perc. A menet megérkezett a Bjelorusz pályaudvarhoz. A koporsót leveszik az ágyutalpról és a felsorakozott diszőrség előtt kiviszik és elhelyezik a vörös-fekete drapériákkal diszitett vagonba. 11 óra 5 perc, a nagy forradalmár holttestét szállító vagon elindul Szófia felé. Moszkva utoljára mondott búcsut a feledhetetlen emlékü Georgij Dimitrovnak. A gyászvonattal utaztak a bolgár fővárosba a szovjet kormány és Moszkva város dolgozóinak kiküldöttei, Dimitrov rokonai és barátai, valamint a bolgár Kommunista Párt és a bolgár kormánynak a gyászeset alkalmából Moszkvába érkezett küldöttsége.

A Szovjetunió Kommunista (bolsevik) Pártja Központi Bizottságának részvéttáviratа

A Szovjetunió Kommunista Bolsevik Pártjának Központi Bizottsága a következő táviratot intézte a Bolgár Kommunista Párt Központi Bizottságához:

»A Szovjetunió Kommunista (bolsevik) Pártjának Központi Bizottsága osztozik a nemzetközi munkásmozgalom nagy harcosának, a Bolgár Kommunista Párt és a bolgár nép vezetőjének, Georgij Dimitrov elvtársnak halála felett érzett mély gyászában. Georgij Dimitrov ragyogó alakja, örök lelkes példakép marad a szocializmus győzelméért, a népek békéjéért, a szovjet és a bolgár köztársaságok közötti megingathatatlan barátságért folytatott harcban.

A Szovjetunió Kommunista (bolsevik) Pártjának Központi Bizottsága.«

„Velünk vagy és mindig velünk leszel"

Az Unita cimü olasz lap vasárnapi számában Togliatti, az Olasz Kommunista Párt főtitkára cikket irt Dimitrovról. Dimitrovval a munkásosztály egyik legnagyobb vezetője távozik az élők sorából. Dimitrov egyike volt azoknak a férfiaknak, akik a legmélyebb hatást gyakorolták az utóbbi évek történelmére. A cikk igy fejeződik be. Velünk vagy és mindig velünk leszel, velünk, munkásokkal, dolgozókkal, akik egyre biztosabb lépésekkel haladunk egy uj világ megteremtése felé — irta Togliatti elvtárs.

Georgij Dimitrov halálának hire éppen akkor érkezett Berlinbe, amikor a Német-Szovjet Társaság évi rendes értekezletét tartotta. A közgyülés résztvevői helyükről felállva hallgatták meg Wilhelm Piek elvtársnak, a Német Szocialista Egységpárt elnökének gyászbeszédét. Emlékezzünk vissza arra a pillanatra — mondotta —, amikor Dimitrov 15 évvel ezelőtt a német birodalmi bíróság előtt a vádlottak padjáról a történelem magasságába emelkedett és vétót emelt a szabadság ellensége, a fasizmus terrorja ellen. Az akkori szabadságharcosok, a gyüjtőtáborokban sinylődők, a földalatti mozgalomban és az emigrációban résztvevők meghatottan szereztek tudomást Georgij Dimitrov bátor kiállásáról, amely megerősitette harcukat.

A gyászeset alkalmából kegyeletes részvéttáviratot intéztek a bolgár kormányhoz a Szovjet Szakszervezeti Szövetség Központi Tanácsa, a Szovjetunió Lenini Kommunista Ifjusági Szövetsége és a Szovjet Nők Antifasiszta Bizottsága.

A Szovjetunió parasztsága a föld szabad és boldog birtokosa

Hazaérkezett a Szovjetunióban járt parasztküldöttség

Egy hónappal ezelőtt 80 tagu parasztküldöttség indult a szocializmus országába, a nagy Szovjetunióba. A magyar parasztküldöttség 5 hét alatt számos kolhozt, szovhozt és tudományos intézetet látogatott meg és saját szemével tapasztalhatta és győződhetett meg arról, hogy a parasztságnak csakis a szövetkezés biztosit megfelelő életfeltételeket, nyugodt, gondtalan életet és magas kulturát. A küldöttség vasárnap, a késő esti órákban érkezett vissza Budapestre.

A küldöttség fogadására a pályaudvaron megjelentek Erdei Ferenc földmüvelésügyi miniszter, Donáth Ferenc elvtárs, a Magyar Dolgozók Pártja központi vezetőségének tagja, Rácz Gyula elvtárs, a DéFOSz főtitkára. Este 21 óra 28 perckor gördült be a vonat. Kitörő taps és éljenzés fogadta az Erdei Mihály és Keresztes Mihály vezetésével megérkezett küldöttséget. A percekig tartó ünneplés elültével Donáth Ferenc elvtárs lépett a mikrofon elé és a Magyar Dolgozók Pártja nevében üdvözölte a hazatért parasztküldöttséget.

Köszönet Sztálin generalisszimusznak és a szovjet kormánynak

— Most először nyilt lehetőség arra — mondotta —, hogy a dolgozó parasztság képviselői ellátogathassanak a Szovjetunióba, a szocializmus hazájába. Először nyilt alkalmuk, hogy tanulmányozzák a Szovjetunió szocialista mezőgazdaságát, amely a világ leghaladottabb mezőgazdasága. A magyar parasztság képviselői most megláthatták az igazságot. Tapasztalhatták, hogy a parasztság felemelkedésének utja a mezőgazdaság szocialista fejlődésének utja, a kolhozok utja. Most, amikor ujból itthon vannak, ismételten hálatelt szivvel köszönjük meg a szovjet kormánynak és bölcs vezetőjének Sztálin generalisszimusznak, hogy lehetővé tette számunkra ezt a tanulmányutat. (Sztálin nevének emlitésekor fergeteges taps és éljenzés tört ki, a hazatért küldöttség és a fogadására összegyült tömeg percekig ünnepelte Sztálin és Rákosi elvtársakat.)

Valósitsátok meg idehaza, amit odakint tapasztaltatok

Ezután Erdei Ferenc földmüvelésügyi miniszter a kormány nevében üdvözölte a hazatért küldöttséget. — Azt várja tőletek a mi dolgozó parasztságunk, hogy a mi állami gazdaságainkban, a mi gépállomásainkon, a mi tudományos intézeteinkben és a mi szövetkezeteinkben gyümölcsöztessétek a Szovjetunióban nyert tapasztalatokat és kovászai legyetek mezőgazdaságunk szocialista fejlődésének.

Rácz Gyula elvtárs, a DéFOSz nevében üdvözölte a küldöttséget. — A falvak, járások és megyék dolgozó parasztsága szeretettel vár benneteket, hogy meghallgassa tapasztalataitokat és beszámolóitokat a kolhozok, szovhozok, gépállomások, tudományos intézetek munkájáról, a szovjet nép és a szovjet parasztság lelkes, szocializmust épitő munkájáról.

A küldöttség nevében Erdei Mihály, a DéFOSz alelnöke köszönte meg az üdvözléseket.

Példát veszünk a szovjet mezőgazdaságról

— Öt hetet töltöttünk a Szovjetunió mezőgazdaságának tanulmányozásával és elmondhatjuk, hogy nem volt hiábavaló a küldöttség utja. Saját szemünkkel győződhettünk meg arról, milyen hamis és hazug volt a reakciónak a kolhozokról terjesztett meséi. A kolhozokban sokkal gondtalanabbul élnek a Szovjetunió parasztjai, mint a mi dolgozó parasztjaink. A szovjet parasztok nem rabjai, hanem boldog és szabad birtokosai a földnek, melyet közösen munkálnak meg a modern agronómia és agrotechnika segitségével. A mi parasztságunk példát vesz és erőt merit a kolhozok parasztságának épitő munkájából. Köszönjük a szovjet népnek azt a baráti és meleg fogadtatást, amelyben részesitettek bennünket. Köszönjük a Magyar Dolgozók Pártjának és Rákosi Mátyásnak, hogy megteremtették tanulmányutunk előfeltételeit. Igérjük, hogy méltók leszünk arra a bizalomra, mellyel bennünket megajándékoztak. Éljen a Szovjetunió, éljen a szovjet és a magyar nép megbonthatatlan, örök barátsága — mondotta befejezésül Erdei Mihály.

A háborus bün jutalma Finnországban

Tanner, a háborus bünös, volt finn miniszterelnök, nemrég szabadlábra került, mert kegyelmet kapott. A szociáldemokraták inditványára most — nyilván »érdemei« elismeréséül — az Elanto nevü fogyasztási szövetkezet elnökévé választották Tannert, a legveszedelmesebb háborus bünösök egyikét.

Az I. G. Farbenra alkusznak az amerikai tőkések

Bizonia gazdasági tanácsának kommunistapárti csoportja azt követeli, hogy akadályozzák meg az I. G. Farbeninduszlrie amerikai tőkések által történő megvásárlását. A külföldi sajtó nyiltan ir arról, hogy az USA kapitalistái saját számukra kivánják megszerezni az I. G. Farbeninduszlriet. A mainamenti Frakfurtban már hosszabb ideje müködik az a hivatal, amely a háboru alatt hirhedtté vált I. G. [illegible]triе eladását előkészi[illegible] igazolja, hogy az amerik[illegible] kés[illegible] németországi politikája főképpen a nagyvállalatok megszerzésében merül ki

Megyénk fejlődő szövetkezeti mozgalmát tárgyalta a SZÖVOSz választmányi ülése

Kijelölték a zalai küldötteket az országos közgyűlésre

Már a Zalaegerszegre befutó kora reggeli vonatokkal, de felvirágzott teherautókon vidám énekszóval sorra érkeznek az Aranybárány elé a SZÖVOSz első megyei választmányi ülésére Zala szövetkezeti életének legjobbjai, hogy megtárgyalják ügyeiket, kijelöljék a legközelebbi tennivalókat, megválasszák a SZÖVOSz országos küldött-közgyülésére azt a 10 tagot, kik méltóképpen képviselik ott majd megyénket. A söjtöri földmives szövetkezet teherautójával a környező községek küldöttei e percben érkeztek. Csupa virág a kocsi, rajta vörös zászlók lengedeznek. „Szövetkezetekkel a boldog jövőért" — olvassuk a kocsi oldalán a feliratot. A keszthelyi járás napbarnitotta arcu küldötteinek kalapjai mellett kövér sárguló buzakalász. Harmonika zenekart alakitottak magukközött. De ugyanilyen ünnepi emelkedett a hangulat minden érkező teherkocsin, vagy lovasszekéren.

Fennt a hatalmas emeleti terem virág és zászlóerdő. Sztálin és Rákosi elvtársak képei alatt helyet foglal a közel 300 szövetkezeti küldött. Szépszámmal jöttek fejkendős parasztasszonyok, akik a megyei választmány építő munkájából derekasan kivették munkájukat. Az egész szövetkezeti nagyválasztmányi ülést az ujtipusu magyar parasztság bátor kiállása, a szocialista jövőért folytatott elszánt küzdelem, a munkás-paraszt szövetség széttéphetetlen szövetsége, a Szovjetunió és a Párt, annak bölcs vezére, Rákosi elvtárs melletti hitvallása jellemezte.

A dolgozó parasztság legjobbjai megbeszélik közös ügyeiket

Rill Károly elvtárs, a SZÖVOSZ megyei helyettes ügyvezetője mélységes megrendüléssel jelenti be a választmányi ülés résztvevőinek Dimitrov elvtárs halálhirét. Helyükről felállva egyperces néma gyásszal adóznak a bolgár nép miniszterelnöke, a világ dolgozóinak békéjéért folytatott küzdelem nagy harcosa emlékének.

Ezután a 15 tagu elnökség megválasztása következett. Holicska István elnöki megnyitóját élénk figyelemmel hallgatja valamennyi választmányi tag.

Mosonyi István, a SZÖVOSZ központi kiküldötte emelkedik szólásra ezután.

Beszéde bevezető részében párhuzamot von a most összeült megyei választmány és a régebben lezajlott panasznap jellegü FOK megyei választmányi ülések között.

— Első alkalom ez, amikor a dolgozó parasztság legjobbjai, a zalai szövetkezeti mozgalom irányitói együtt beszélik meg közös ügyeiket a központ képviselőivel.

A döntés álláspontján dolgozó parasztságunk

— Fényes tanubizonysága ennek az a tény, hogy ma már a dolgozó parasztsággal szövetséges munkásosztályé a hatalom. A vezetés most már szövetkezeteinknél is a dolgozók kezében van. — Ezután a szövetkezeti mozgalom eddigi eredményeiről szólott Mosonyi István. A földmüvesszövetkezetek tagsága a demokratizálódás után ugrásszerüen megnőtt. A várakozás álláspontjáról a döntés álláspontjára helyezkedett parasztságunk. Mivel magyarázható ez? — teszi fel a kérdést. — A megváltozott viszonyok, továbbá a megszilárdult népi demokrácia, helyesli a Magyar Dolgozók Pártja és bölcs vezérének, Rákosi Mátyásnak falusi politikáját. Parasztságunk végül, de nem utolsó sorban, köszönheti szövetkezeteink nagy fejlődését a hatalmas Szovjetunió felszabaditó hős Vörös Hadseregének és az ő gazdasági segitségének, valamint békepolitikájának. Aki tehát ellensége a Szovjetuniónak, az gyülöli saját hazáját is.

Tegyük tömegszervezetekké a földmüvesszövetkezeteket

— Vigyáznunk kell, hogy helyesen vezessük szövetkezeteinket, soha el ne tévesszük szem elől a lenini hármas jelszót, támogassuk a szegényparasztot, de a középparasztsággal megegyezve harcoljunk a kulákok ellen. Hibáinkról is beszélnünk kell. Néhol nem engedik be szövetkezeteinkbe a középparasztságot, máshol a nők, vagy a fiatalok előtt zárják le a kapukat. Nem egy helyen a kellő osztályéberség hiányzik. »A kulák leszavazott, miért harcoljunk ellenük« — mondják több helyen. Veszélyes hiba ez a gondolkodásmód. Ellenség a kulák, csak most köpenyt fordított. Folytatnunk kell ellene a harcot! Javitani kell hibáinkat. Arra vegyük az irányt, hogy tömegszervezetté tegyük a földmüvesszövetkezeteket. Igen fontos feladat, hogy a földmüvesszövetkezetek támogassák a termelőcsoportokat. Erősiteni kell a kapcsolatot a gépállomások dolgozóival. Igy tudjuk csak megvalósitani a nagyüzemi termelést, amely minden dolgozó jobb megélhetésének alapja. Az ujonnan alakitott SZÖVOSZ nem egy rideg hivatal, hanem erős harcos mozgalmi szerv és a dolgozók legjobbjai vezetik.

A kulákok harci módszerei

A nagy tetszéssel fogadott beszéd után Szigeti József elvtárs, a Magyar Dolgozók Pártja megyei szövetkezeti felelőse, a zalai szövetkezetek életéről számolt be. — Egy évvel ezelőtt — mondotta — a szövetkezetek vezetői itt Zalában is kupecek, kulákok és veszélyes osztályidegen elemékből tevődtek össze. A demokratizáló és fuzi... ...gyülések után megváltozott a helyzet. 157 fuziós és demokratizáló közgyülésen részt vett 25.000 szövetkezeti tag. Kizártak ezeken 665 kulákot és kupecot és ezzel a szövetkezetek ügyeinek intézését a dolgozók vették a kezükbe. A kulákok eleinte nyiltan harcoltak, majd eredménytelen támadások után tettlegességhez folyamodtak, mint Pusztaszentlászlón, ahol megtámadták az előadót, vagy Molnáriban, ahol 20 kulák szervezetten felvonult a szövetkezet ellen, de támadásukat visszaverték. Ezután gyujtogatáshoz folyamodtak, mint Szentgyörgyvölgyön, vagy raboltak, mint Kehidán, vagy megszöktek a kulákokkal cimboráló volt vezetők, mint Bezeréden, vagy Zalavég községekben.

Napról napra emelkedik a szövetkezeti árudák forgalma

Ezután a hiányosságokról szólt Szigeti elvtárs. — Nem végeztünk jó szervező munkát a nők körében. Pedig a kiskomáromi és zalalövői példa igazolta, hogy a falusi osztályharcot helyesen viszik a nők. Nagy hiányosságunk volt, hogy az ifjuságot is szintén kevéssé kapcsoltuk be ebbe a munkába. A tornyiszentmiklósi és miháldi szövetkezetek közgyülése is bizonyitotta ezt. Végeredményben a fuziós kampány jó politika és nevelőiskola volt. A fuziós kampány megkezdése alkalmával a taglétszám 18.125 volt. A fuzlós és demokratizálós ülések után 31.771-re emelkedett a taglétszám. Ha megnézzük szövetkezeteink fejlődését, megállapithatjuk azt is, hogy a fogyasztás terén a forgalom nagymértékben megnövekedett, mégpedig egy év előtti forgalmunk két és félszeresére emelkedett. A Nagykanizsai Áruellátó NV forgalma ez év januárjában 950.000 forint volt, márciusban már 1.842.000 forint. A sümegi Földmüvesszövetkezet az elmult hónapban 110.000 forintot, a gelsei 60.000 forintot, a letenyei 80.000 forintot jövedelmezett. Bizonysága ez annak, hogy ebben az országban a dolgozók helyzete napról-napra javul.

Hibák és eredmények

Vannak azonban itt is hibák. A SZÖVOSSZ funkcionáriusok kis körzeteik ellenére nem végezték el alaposan ellenőrző munkájukat. A zalakarosi Földmüvesszövetkezet például kapitalista vállalkozást akart létesiteni és nyerészkedésre akart berendezkedni. Pördeföldén egy kulák veje az üzletvezető, a pákai földmüvesszövetkezet vezetése egy család kezében van. Ezeknél a földmüvesszövetkezeteknél sem a termelés, sem az állattenyésztés nem fontos és azért nincs is ezen a vonalon eredmény. Ezzel szemben jó eredményt ért el az óhidi, a galamboki és a nóvai Földmüvesszövetkezet. Ezután a termelő csoportok munkájáról szólott Szigeti elvtárs. Több csoportunknak a törzstenyészetét 150—160 ezer forintra lehet értékelni. Voltak termelőcsoportok, ahol 40 darab anyasertést, 27 darab lovat, 107 darab göbölyt hizlaltak. Ha a termelő csoportok gazdálkodását nézzük, látjuk, hogy annak a megszervezése más, mint az egyéni gazdálkodásé. A nagyfakospusztai termelőszövetkezet tagjai a traktorok és gépek nélkül már el sem tudják képzelni a gazdálkodást. Vagy nézzük a föld minőségének feljavitása terén elért eredményeinket. Termelőcsoportjaink több mint 6 vagon mütrágyát használtak fel. 550 holdon folytatnak szerződéses termelést és sokkal jobb a termelésük, mintha egyéni gazdálkodást folytatnának. Ugyanez vonatkozik az állatállományok minőségére is. Megemlitette, mint jól működő termelő csoportokat a becsehelyi, a nagyfakospusztai, a kisapáti és a diszeli szövetkezeteket. Gyengébben megy a munka a zalaszentlászlói és a nagybecsei csoportoknál.

A falu dolgozói felismerték az MDP politikájának helyességét

A kulákok és a reakciósok támadásai már gyengébben mutatkoznak, mint az elmult esztendőben, de egyre kevesebb azoknak a dolgozó parasztoknak a száma is, akiket most már félre lehetne vezetni. A négy és fél esztendő jó szövetkezeti munkája megyénk dolgozó parasztsága felett nem ment el nyomtalanul. Egyre inkább látják, hogy az a falusi politika, melyet a Magyar Dolgozók Pártja visz, az ő érdekeiket szolgálja. Egyre többen és többet olvasnak a világ legfejlettebb mezőgazdaságáról, a Szovjetunió mezőgazdaságának a berendezéséről. A Szovjetunió ezen a téren is nagyon sokszor segit bennünket.

Következetes munkával félreállitjuk a szövetkezeti mozgalom ellenségeit

Beszédének befejező részében utalt Szigeti elvtárs arra, hogy a szövetkezeteken keresztül erősiteni kell a munkásság és a parasztság szövetségét, erősiteni kell a szocializmus épitésének biztos alapját. — Szeressük ezt a Pártot, mely következetes politikájával és kemény kiállásával félre állitotta és félre fogja állitani az utjából mindazokat, akik a dolgozó nép fejlődését és felemelkedését gátolni akarják. Ha mindezeket megyénk földmüvesszövetkezetei és termelő csoportjai megértik és Pártunkat támogatják ebben a munkában, akkor Rákosi elvtárs vezetésével egyre gyorsabb ütemben haladunk a szocializmus felé — fejezte be beszédét Szigeti elvtárs.

Ezután érdekes hozzászólások következtek, majd a SZÖVOSZ országos közgyülésére a 10 kiküldött megválasztása következett. Utána a zalamegyei szövetkezeti funkcionáriusok megválasztása történt meg. Az értékes választmányi ülés az Internacionálé eléneklésével ért végét.

Jó Alpár Marcali tejiparos üzemét az Irányitásunk alatt álló egyik vállalat átvenni szándékozik, Felhivjuk nevezett tejiparos hitelezőit, hogy nevezettel szemben esetleg fennálló üzleti követeléseiket öt napon belül nálunk irásban annál is inkább jelentsék be, mert későbbi bejelentéseket nem lesz módunkban figyelembevenni. TEJIPARI KÖZPONT Budapest, VII., Rettenbiller-utca 31.

Előre a hároméves terv győzelmes befejezéséért!

A Szaktanács Elnökségének felhivása

A Szakszervezetek Országos Tanácsának Elnöksége felhivást intézett az ország dolgozóihoz a hároméves terv teljesitésére és tulteljesitésére.

A felhivás kifejti, hogy a hároméves terv végrehajtása eddig a hatalmon lévő munkásosztály és szövetségese, a magyar dolgozó parasztság számára a győzelmek szakadatlan sorozatát jelentette. Pártunk, a Magyar Dolgozók Pártja, Rákosi elvtárs vezetésével biztosan haladunk előre a szocializmus épitésének utján.

A továbbiakban ismerteti a felhivás a soronkövetkező feladatokat a termelés vonalán és felszólitja a gyárak, üzemek, irodák dolgozóit, haladéktalanul dolgozzanak ki tervet a hároméves terv teljesitése, tulteljesitése érdekében, Rákosi elvtárs által megjelölt feladatok alapján.

1. Forditsanak nagyobb figyelmet arra, hogy a tervet minden részletében a kitüzött célnak megfelelően teljesitsék, illetve tulteljesitsék.

2. Fokozottabban kell harcolni az önköltség csökkentéséért.

3. Az eddiginél nagyobb gondot kell forditani a minőség javitására.

— Elvtársak! — hangzik a felhivás. — Mozgósitsuk üzemeink belső tartalékait, fokozzuk az ujitó mozgalmat, mélyitsük a szocialista munkamódszereket. Mozgósitsunk minden erőt a terv sikeres befejezése, a dolgozó magyar nép, a munkásosztály, a Párt ujabb döntő győzelme érdekében.

Előre a mi nagy dicső Pártunk, a Magyar Dolgozók Pártja vezetésével a szocialista munkaverseny további sikeréért, a hároméves terv győzelmes befejezéséért.

Éljen a szocialista munkaverseny!

Éljenek a szocializmust épitő magyar dolgozók!

Szakszervezetek Országos Tanácsának Elnöksége

500 millió rubeles megtakaritás

A leningrádi ipar az ujitók és racionalizálók különböző javaslatainak gyakorlati alkalmazása révén 400 millió rubel megtakaritást ért el. A takarékossági mozgalom élén haladó racionalizálók és ujitók most kötelezettséget vállaltak, hogy olyan javaslatokat fognak kidolgozni és elfogadtatni, amelyek segitségével a leningrádi ipar az idén legalább 500 millió rubelt fog megtakaritani.

Mozdonyvezetők munkaversenye

Az északpacsorai vasutak kuloji fütőházának kötelékébe tartozó mozdonyvezetők csatlakoztak a »Vasutasok napja« tiszteletére inditott munkaversenyhez. A fütőház mozdonyvezetői kötelezettséget vállaltak, hogy nehéz tehervonatokkal átlagon felüli teljesitményt fognak elérni. A verseny már értékes eredményeket tud felmutatni. Volésinszkij és Adamenko gépészek egy olyan tehervonatot vezettek, amelynek terhelése 1070 tonnával meghaladta a normát és vezetésük alatt ez a vonat 4 órával a szokványos időpont előtt megérkezett rendeltetési helyére.

— A MAGYAR-SZOVJET TARSASÁG nagykanizsai csoportja felhivja tagjai figyelmét és a Társaságba belépni szándékozókat, hogy hétfőn délután 5 és 8 óra között fontos megbeszélésre jelenjenek

Akik szabadságunkra törnek, szembetalálják magukat az asszonyok harcos tömegével

MNDSz békenagygyűlés Nagykanizsán

Vasárnap délelőtt 10 óra. A nagykanizsai MNDSz helyisége előtt hosszu sorokban gyülekeznek az asszonyok. Legtöbbjük már hajnalban felkelt, hogy az ebédet idejében elkészithesse, de a békegyülésről sem maradjon le. S nemcsak az MNDSz-tagok jöttek el, hanem sokan mások is: a béke védelmének ügye egységbe forrasztotta a kanizsai asszonyokat.

A hosszu menetet vörös és háromszinü lobogók és »Éljen a Párt!«, »Éljen a Szovjetunió, a béke őre!« — feliratu táblák tarkitják. A Sugár-ut elején hatalmas diszkapu fogadja az asszonyokat. Felirata: »Megvédjük a békét!«

A békéért való küzdelem elválaszthatatlan a nemzeti függetlenségtől

Fél 11. Az Iparoskör nagyterme zsufolásig megtelt. Az asszonyokon kivül itt vannak a honvédek, rendőrök, vasutasok és az üzemek dolgozói. Hátul a MAORT-zenekar helyezkedik el. Felcsendülnek a Himnusz hangjai majd Téglássi Dezsőné, az MNDSz országos központjának kiküldötte kezd beszélni. A párisi, prágai és budapesti békekongresszusokat ismerteti, aztán igy folytatja:

— Mi, magyar asszonyok tudjuk, hogy a megnőtt háborus veszély az imperialisták műve. Tudjuk azt is, hogy a békéért való küzdelem elválaszthatatlan a nemzeti függetlenség megvédésétől. Hogy elnyomás és háboru borzalmait elkerülhettük, meg kell valósitanunk a legszélesebb nemzetközi egységet. A népi demokráciák országain belül ez már sikerült is. A béke táborának ereje elsősorban abban rejlik, hogy hatalmas és legyőzhetetlen szocialista ország, a Szovjetunió vezeti. (Lelkes taps. »Éljen Sztálin!«) A Szovjetunió nem akar háborut. Nincsenek gazdasági válságai, melyek elől háborúba kellene menekülnie. S nekünk, magyar asszonyoknak tudnunk kell, hogy a béke ügye és a Szovjetunió elválaszthatatlanok egymástól.

Szilárdan állunk a Szovjetunió vezette békefrontban

— A második világháboru romokba döntötte az országot, mégis gazdagabban kerültünk ki belőle, mint Amerika, mert elnyertük a szabadságot. S ha valaki ma meg akarná akadályozni békés épitőmunkánkat, el akarná rabolni szabad életünket, az szembetalálná magát az asszonyok harcos tömegével. (Hatalmas taps. »Megvédjük a békét!«, »Veszszenek az árulók!«, »Éljen a Párt!«) Mi, asszonyok testvéri szeretettel fordulunk mindenki felé, aki a béke ügyéért harcol. Gyülöljük a háborus uszitó imperialistákat. Megfogadjuk, hogy szilárdan állunk a Szovjetunió mellett és a jövőben is méltók leszünk a nagy szovjet nép és vezetője, Sztálin elvtárs bizalmára. (Fergeteges taps. »Éljen Sztálin!«, »Éljen Rákosi!«)

A kommunisták a békefront legjobb harcosai

A központi kiküldött beszéde után Szántó Jenő elvtárs, a Magyar Dolgozók Pártja nagykanizsai bizottsága nevében üdvözölte a békenagygyülést.

— A május 15.-i választásokon egész dolgozó népünk, az asszonyok, leányok is egységesen szavaztak a Népfrontra, melyet a Magyar Dolgozók Pártja, a kommunisták vezetnek. Elismerték ezzel, amit ma már az egész világon tudnak, hogy a kommunisták nemcsak az épités, hanem a békeharc legjobb katonái — mondotta többek között. — Amint a Szovjetunió, Sztálin vezeti a nemzetközi békefrontot, ugy tömörülnek a magyar dolgozók Pártunk és Rákosi elvtárs köré.

Szántó elvtárs ezután megemlékezett Dimitrov elvtárs elhunytáról és a békenagygyülés egyperces néma felállással adózott a nemzetközi munkásmozgalom kimagasló egyénisége emlékének.

Deák Jánosné a munkásasszonyok nevében köszöntötte a békenagygyülést. Ahogyan kivettük részünket az ország felépitésében — mondotta —, ugyanugy készek vagyunk arra is, hogy a béke megvédésére nyiltan kiálljunk a háborus uszitók ellen.

— Egyszerű parasztasszony vagyok — szólalt fel Zoltán Rozika —, sokat szenvedtem a háboru alatt és előtt. Köszönöm a Szovjetuniónak, hogy megszabaditott bennünket a kizsákmányolóktól, köszönöm a kommunistáknak, hogy megvédik jogainkat a kulákokkal szemben. Csak azt tudom mondani az asszonyoknak: fogjunk össze a boldog és békés jövendő megvédése érdekében.

Bátran felvesszük a harcot az imperialisták törekvése ellen

Szommer Józsefné felszólalásában határozati javaslatot terjesztett a gyülés elé.

»Az MNDSz nagykanizsai szervezete szeretettel köszönti Rákosi elvtársat a nagygyülés alkalmából. Mi, kanizsai asszonyok együttesen csatlakozunk a Szovjetunió vezette béketáborhoz és igérjük, hogy bátran felvesszük a harcot az imperialisták háborus törekvései ellen családunk, népünk és jövönk boldogságáért.«

A javaslatot a gyülés határtalan lelkesedéssel elfogadta.

Noé Anna szavalata után az Internacionálé éneklésével ejeződött be a békegyülés, melynek résztvevői ezután zárt sorokban a Városi Pártbizottság székháza elé vonultak, hosszan éltetve Sztálint, Pártunkat és népünk nagy vezérét, Rákosi elvtársat.

Igy szilárdul meg város és falu dolgozóinak szövetsége

Nagykanizsai munkások kezdeményezése

Szép és jelentős mozgalom indult a kanizsai járás munkássága és dolgozó parasztsága körében. A kanizsai munkások elsősorban a DEFOSZ munkástagozatain keresztül füzik szorosabbra a barátságot a falu dolgozóival. A téglagyár a galamboki DEFOSZ munkástagozat állandó segitését vállalta, a Magasépitési NV munkásai Komárvárosét, a kórházi dolgozók Szepetnekét, a vasutasok Sandét, a paljni gépállomás munkásai pedig a helyi DEFOSZ munkástagozatában végeznek rendszeres kulturális, politikai munkát.

A munkások kéthetenként egyszer kulturműsorral látogatnak el a falvakba, havonta egyszer pedig a munkástagozatban üzemi dolgozó tart előadást. A népnevelő munka természetesen más formában is folyik falun, de ez a mozgalom egészen mély kapcsolatot teremt és erősebbé, eredményesebbé teszi a szövetséget a dolgozók két hatalmas tábora között.

Minden kisiparos érdeke, hogy tagja legyen a KIOSz-nak

Járási iparosnap Pacsán

Vasárnap délelőtt a pacsai Iparoskör székházában iparosnapot rendezett a KIOSZ, amelyen megjelentek a pacsai és környékbeli kisiparosok, hogy tájékoztatást szerezzenek a KIOSZ eddig végzett munkája és elvégzendő feladatai felől.

Az iparosnapot Koszler Miksa, a KIOSZ pacsai szervezetének elnöke nyitotta meg, majd Viola Lajos elvtárs, a KIOSZ nagykanizsai járási titkára beszélt. Kül- és belpolitikai beszámolót tartott és ismertette azokat az eredményeket, amelyeket a kisiparosság tömegszervezete az MDP vezetésével eddig elért, valamint rámutatott arra, milyen fontos, hogy minden kisiparos a KIOSZ tagja legyen.

— Minden kisiparos a maga és családja jól felfogott érdekét szolgálja, ha belép az iparosság szervezetébe — mondotta. A beszédet több felszólalás követte, amelyen a falusi kisiparosok a kontárok elszaporodását tették szóvá és hatósági segédletet kértek a kontárok munkájának meggátlására. Szóvá tették azt is — különösen a cipésziparosság körében —, hogy a bőrkereskedésekben az árukapcsolás elszaporodott s ez lényegesen megdrágitja a cipészipar önköltségét. Viola elvtárs a felszólalásokra válaszolva igéretet tett, hogy a panaszokat felterjeszti a KIOSZ országos központjához és a julius 17-i országos KIOSZ küldött-közgyülésen mindezeket szóvátoszik és megtárgyalják, orvosolni fogják.

Jól dolgozott — jól arat a szurdapusztai termelőcsoport

Holdanként 9 mázsa repcemagot termeltek

A SZURDAPUSZTAI termelőcsoport cséplőgépének garatain az utolsó repceszemek folynak a zsákokba. Csak néhány perc még és a repce cséplése befejeződik. A gép faránál egymásra rakva öt sorban legalább hatvan bekötött zsák. Értékes repcemaggal van tele.

Tóth elvtárs, a csoport vezetője, meg a többi 11 tag is lázas munkában van. Egyikük a már leállott gépeket takaritja, mások a mázsálásnál segédkeznek, többen a kazlat rakják.

— Hat holdon termeltük — mondja a zsákokra mutatva a csoportvezető —, 45 mázsa lehet az egész termés. Az uraságnál sosem adott többet, mint 5 mázsát holdanként.

LEMÉRIK a zsákokat. Összeadásra kerül a sor. Cseszt regi Lajos sokat sejtető mosollyal megjegyzi a csoport többi tagjainak, akik nagy érdeklődéssel veszik körül most a mázsát. — Hogyne lennénk kiváncsiak. Ez az első saját cséplésünk. Azelőtt a kulákot gazdagitottuk az értékes repcemaggal.

Ambrus József meg is jegyzi boldogan: A mi munkánk első gyümölcse s szövetkezésünk első eredménye ez!

Közben befejeződött a mérés. Amikor Tóth elvtárs összeadja az eredményt, maguk sem akarják hinni, hogy a 6 hold 56 mázsával fizetett.

— NEM JÓ SZÁMOLTATOK — mondja Kada elvtárs —, majd én összeadom. Azzal már is ceruzájának hegye végig fut a könyvbe beirt tételeken. Ónála is 56 mázsa 8 kiló bizony az. Aztán ujra mérik a zsákokat. Ujabb számadási művelet, egy kilóval sem kevesebb!

— Nő látjátok — mondja büszkén Tóth elvtárs — ez a jó kollektiv munka, a gépesités eredménye. Amig Schmidt Ottó uraság bitorolta ezt a földet, itt 5 mázsánál sose fizetett jobban a repce. Most mi még több, mint 9 mázsás átlagot értünk el, ami pénzben kifejezve több, mint 16 ezer forint. Ugye használt a szaktanfolyam is! Az ott tanultakat alkalmaztuk a repcetermelésben.

Összenéznek mindannyian. Elgondolkodnak, hogy valóban az összefogás a szövetkezeti élet a dolgozó parasztság felemelkedésének az egyetlen alapja.

A csendet Kustor elvtárs hangja töri meg.

— Igyekezzünk! Mindjárt 8 óra és elkezdődik a szeminárium.

BEKERÜLNEK a magtárba a repcével megtöltött zsákok. Csillogó szemekkel, vidám nótaszóval végzik ezt a munkát. A saját munkájuk gyümölcse kerül a saját magtárukba. Pontosan 8 óra. Szabó elvtárs a Magyar Dolgozók Pártja tenyei járási pártbizottságának titkára — akit leirhatatlan örömmel fogadnak maguk között — megkezdi a termelőcsoport tagjainak a szemináriumi oktatását.

Tanulnak, müvelődnek és a marxi-lenini ismeretekkel gazdagodva tovább épitik boldog jövőjüket, a szocialista Magyar országot.

(Juhász)

Szabadságharcos békenagygyülés Nagykanizsán

A Szabadságharcos Szövetség nagykanizsai csoportja julius 5-én, kedden este 7 órakor az Iparoskör nagytermében békegyülést tart, melyre a rendezőség mindenkit meghiv. A békegyülés ünnepi szónoka, Kovács elvtárs, a Szabadságharcos Szövetség központjának kiküldöttje, aki ismertetni fogja az utóbbi időben lezajlott békegyülések határozatait és beszélni fog a Szabadságharcos Szövetség célkitüzéseiről is. Az előadás után rövid kulturműsor következik.

ELŐADÁS ÉS BEMUTATÓ A MAGYAR „EZÜSTRŐL"

Legutóbbi számunkban megirtuk, hogy a Metalloglobus Fémértékesitő NV vezérigazgatója, Garb Béla, osztályvezető igazgatója, Arányi Árpád, valamint főmérnöke, Kurovszky István julius 7-én, csütörtökön délután 5 órakor az Iparoskör nagytermében az aluminium kisipari felhasználásának lehetőségeiről és módjáról ismeretterjesztő előadást és gyakorlati bemutatót tartanak.

Mindenki tisztában van azzal, hogy az aluminium felhasználásának lehetősége és jelentősége mind nagyobb mértékben emelkedik hazánkban, ahol az egyik legfontosabb bányaipari termék a bauxit, az aluminium nyersterméke. Éppen ezért az aluminiummal közelebbről kell megismerkednie minden kisiparosnak, aki fémekkel dolgozik. Szükséges az is, hogy a város és a környék dolgozói is teljes mértékben megismerkedjenek a magyar ezüsttel, kezelésével, felhasználásával. Ez a cél vezeti az előadás és bemutató rendezőségét, a nemzeti vállalatot akkor, amikor a nagykanizsai üzemek minden dolgozóját meghivja és elvárja az előadásra.

Az előadás napján az összes aluminium árukkal foglalkozó NV-k aluminiumáru bemutatót tartanak, közelebbről megismertetve a dolgozók minden rétegét az eddig forgalomba került aluminiumtárgyakkal.

MDP hirek Nagykanizsa

Értesitjük az összes alapszervezeteket, valamint a népnevelő munkában résztvevő összes elvtársakat, hogy *julius 5-én, kedden este 7 órakor* a Városi Pártbizottság székházának nagytermében

ÖSSZEVONT NÉPNEVELŐ ÉRTEKEZLETET

tartunk, melyen a falujáró és népnevelő pártmunkát végző elvtársak megjelenése kötelező.

Előadó: *Udvardi Ferenc* elvtárs.

Tágysorozat:

Kül- és belpolitikai beszámoló.

Elkövetkezendő népnevelői feladatok.

Az élelmezés kérdése.

Tagkönyvet mindenki hozza el.

Nagykanizsa város hirdetménye

Értesitem a tehéntartó gazdákat, hogy az 1949/50 gazdasági évre az uj nyilvántartás elkészült s az a mai naptól kezdve 8 napon át közszemlére van kitéve a Közellátási Irodában (Ady Endre-u. 1. sz. a.) mely idő alatt az érdekelt tehéntartók a nyilvántartás adatainak helyesbitését élőszóval vagy irásban kérhetik.

Felhivom a henteseket, hogy junius hóban felhasznált sertésvágási utalványok kisebbik szelvényét — zsirbeszolgáltatási igazolással ellátva — azonnal adják be a közellátási irodának.

Ismételten figyelmeztetem a henteseket, hogy a felhasznált utalványszelvényeket a tárgyhónapot követő 5-ig okvetlen adják be, mert azt a husiparost, aki fenti kötelezettségének eleget nem tesz, a további sertésvágási utalványjuttatásból kifogom zárni.

Polgármester

RÁDIÓMŰSOR

KEDD, JULIUS 5.

Kossuth Rádió: 7.30 Szórakoztató zene. 7.45 A poltavai csata. 8.00 Izraelita vallásos félóra. 11. 30 Orosz szerzők müveiből. 12.15 Magyar nóták. 13.00 Asztali muzsika. 14.15 Szines melódiák. 15. Ifjusági énekkarok. 15.30 Könnyü dalok. 16.40 A Vöröskereszt közleményei. 17.20 Hangos Ujság. 18. 15 Termelési Hiradó. 18.30 Mit üzen a rádió? 19.00 Vidám táncok, vidám nóták. 20.50 Táncszámok. 21.10 Hurikán Hiradó. 21.20 Közvetités Firenzéből. 22.20 Közvetités Firenzéből. 0.30 Könnyü dalok.

Petőfi Rádió: 7.20 Többet észszel, mint erővell 7.30 Szórakoztató zene. 8.10 Zenekari müvek. 9. Könnyü zene. 10.15 Bodonyi Anikó zongorázik, Ágainé Bocskay Ibolya énekel. 14.30 A tudomány uttörői. 14.50 A Kotányi-növérek háromzongorás müsora. 15.20 Gyermekrádió. 16.00 Kopeczky Alajos orgonál. 16.30 Századunk Hangja. 17. Tánczene. 18.00 Rozgonyi Ágnes hegedül. 18.30 Fényképezési tanácsadó. 18.45 Dolgozók Zeneiskolája. 19.15 Közgazdasági folyóiratszemle. 19.30 Operettrészletek. 21. 05 Szív küldi szivnek szivesen. 21. 40 Mi ujság a sportvilágban? 22. 05 Gyarmatok kiáltanak. 22.50 Szórakoztató zene.

NÉP-FILMSZÍNHÁZ

Uj gép- és hangberendezés!

A mozi minden héttőn szünnapot tart.

Keddtől-csütörtökig Jul. 5-7-ig

Színre kerül a cseh filmgyártás hatalmas alkotása

Szárnynélküli emberek

Kémek és árulók harca. Az ellenállás nagy filmje.

Előadások: hétköznap 6 és 8 órakor, Vasárnap 4, 6 és 8 órakor

Változtatás mozibérletet: 3-at fizet, 4-et kap

SPORT

Pompás versenyek, kitünő eredmények,

magyar győzelem

a női válogatott atlétikai viadalon

Magyarország-Ausztria 59·5:43·5

Nemzeti és vörös lobogókkal feldiszitve fogadta a MAORT-pálya a magyar—osztrák nemzetek közötti női atlétikai viadal résztvevőit. A verseny kezdetén hüvös, igen erős hátszél fuj végig a pályán.

Pontosan hat órakor fut ki a pályára a két válogatott, hogy üdvözölje mintegy 2000 főnyi közönséget. A himnuszok elhangzása után Nagykanizsa városa nevében Sántha József üdvözölte a válogatott versenyzőket.

A két nemzet viadala szinvonalas versenyt hozott. Különösen a magyar lányok tettek ki magukért, akik három számban országos csucseredményt javitottak. Az osztrákoknak a diszkoszvetésben sikerült uj csucseredményt elérni.

100 m. sikfutásban: 1. *Lohász* Magyar 12.1 *országos csucs.* 2. Rákhelyné Magyar 12.3. 3. Jeny Ausztria 12.4. 4. Kummer Ausztria 12.8. Sikertelen első rajt után a második inditást pompásan kapják el a magyar lányok. Különösen Lohász fut remekül és biztosan javitja meg a magyar csucsot. Rákhelyné csak küzdelem után győzött Jeny ellen.

Sulylökés: 1. *Schläger* Ausztria 11.99, 2. Schäffer Ausztria 11.99 3. Fehér Magyar 11.96, 4. Sikné Magyar 11.36. Szoros verseny. Az oldalszél erősen zavarta a dobókat.

800 m. sikfutás: 1. *Bleha* Magyar 2:28.0, 2. Siegmund Ausztria. Ficsor és Klandszky eredményei megsemmisitve. Az első körben a magyarok elhuznak. Csöngetés után Klandszky felnyomul. Megindul a hajrá, Klandszky el akar huzni a magyarok mellett. Ficsor löki, majd keresztezi, Klandszky ugyancsak szabálytalankodik, miközben Bleha biztosan fut be elsőnek.

Magasugrás: 1. *Gyarmati* Magyar 154, 2. Steinegger Ausztria 154, 3—4 Pruschak Ausztria és Rohonczi Magyar 150. 150 cm-es magasságot mindenki elsőre ugorja. 154-en Gyarmati elsőnek ugrik keresztül és ezzel győz.

200 m. sikfutás: 1. *Egri* Magyar 26.0, 2. Jeny Ausztria 26.0. 3. Ramftl Ausztria 27.0, 4. Lőrinczi Magyar 27.0. Szoros verseny. Egri mellbedobással győzött.

Diszkoszvetés: 1. *Haidegger* 42.50 (osztrák csucs.) 2. Tiltsch Ausztria 38.82, 3. Józsáné Magyar 34.63, 4. Hetesi Magyar 34.50.

Az osztrákok egy klasszissal jobbak ebben a számban. Haidegger végig egyenletesen dobált.

80 m. gátfutás: 1. *Gyarmati* Magyar 12.0, 2. Pruschák Ausztria 12.1, 3. Kovács—Buna 13.0, 4. Zuber 13.1. Rossz rajt után Gyarmati fokozatosan erősit és megérdemelten győz. Kovács—Buna nagy harcot vivott a harmadik helyért.

Gerelyhajitás: 1. *Rohonczi* Magyar 42.21 országos csucs. 2. Umbrai Magyar 39.33, 3. Melich Ausztria 36.70, 4. Schäffer Ausztria 36.05. Nem remélt kettős magyar siker. Rohonczi pompás csucsot dobott

Távolugrás: 1. *Lohász* Magyar 538, 2. Gyarmati 532, 3. Stach Ausztria 524, 4. Steinegger Ausztria 519. A magyar lányok csak győzelemre mentek.

4×100 m. váltófutás: 1. *Magyarország* 49.2, országos csucs, 2. Ausztria 50.7. Kitünően ment a váltás a magyar lányoknak.

A pontversenyt a magyarok nyerték meg 59.5:43.5 arányban.

Remekül fejlődnek a MAORT ökölvivói

MAORT—Törekvés 18:2

Zsufolt nézőtér előtt tartották meg Nagykanizsán a MAORT—Törekvés meghivásos ökölvivómérkőzést, amelyet 18:2 arányban az olajosok nyertek meg. A MAORT ezzel a fölényes győzelmével ismét bebizonyitotta, hogy versenyzői komoly fejlődésen mentek keresztül és megérdemelten jut magasabb osztályba.

Beke II ellen Nagy a második menetben feladja a küzdelmet. Rácz ellen csak másfél menetet birt Kállai. Bedi fölényes pontkülönbséggel győzött Tabányi ellen. Pintér hamar végzett Bodival. Pápai biztosan verte Kertészt. Szekszárdi macska-egér harcban győzött Gyenes ellen. Szekszárdi egyetlenegy ütést sem kapott. Birkás ellen a két kilóval nehezebb Puskás feladja a kilátástalan küzdelmet. Dravarits az első menetben földre küldi Nagy Balázst. Tóth ugyancsak kiütéssel győz Kovács II ellen. Kovács kiütéses vereséget szenved a hosszukaru Bajusztól.

NB I-ES EREDMÉNYEK:

Ferencváros—Tatabánya 6:2, (2:0), ETO—Vasas 2:1, (1:0), Sz. Lokomotiv—Soroksár 3:0, (1:0), MATEOSZ—Szeged 2:1, (1:0), Csepel—Kistext 1:1, (1:0), SZAC—MTK 0:0, SalBTC—Kispest 3:3.

Amatőr I. osztályu eredmény: NTE—Bboglár 3:0, (1:0). Ifjusági: MAORT ifi—Szigetvár ifi 12:1, (6:1).

—o—

Keszthelyi eredmények:

K. Törekvés—Szombathelyi Textil 1:0, (0:0). K. Törekvés II—Ózd 5:0. A mérkőzések részletes tudósitása holnapi számunkban.

—o—

A KERÉKPÁROS KÖRVERSENY VÉGEREDMÉNYE

A Magyar Körverseny résztvevői szombaton a Budapest—Keszthely közötti utszakasznak vágtak neki. A fővárosból délelőtt 10 órakor indult el a mezőny és délután fél négy után érkeztek meg a Keszthelyen felállitott célba, ahol az összegyült tömeg lelkes tapssal fogadta a versenyzőket. A szakaszversenyt a francia Labeylie nyerte 5 óra 39.25-el. Norhadian román, Chicomban Traian román és Sere magyar következtek utána a célban. Este a Hullám-szállóban diszvacsorán vettek részt a versenyzők, majd vasárnap reggel folytatták az utjukat vissza Budapestre. Az utolsó nap a magyarok továbbra is balszerencsével küzdöttek. Az ötödik nap győztese a francia Varnajo lett. Az összesitett versenyt a francia Labeylie nyerte, a magyarok közül Sere a negyedik. A csapatversenyben: 1. Franciaország, 2. Ausztria, 3. Románia, 4. Magyarország.

—o—

UJ ORSZÁGOS CSUCSOK

Vasárnap a magyar sport fejlődésének szempontjából több kiváló csucseredményt hozott. A Csepel uszóversenyén Temes Judit a 100 m. gyorsuszásban 1:08.5-el, Székely Éva a 400 m. gyorsuszásban 5:26.0-al uj csucseredményt ért el. Az atlétikában a három kanizsai csucsjavitáson kivül Budapesten a rudugrásban Homonay dr 414-re javitotta meg a fennálló legjobb magyar eredményt.

Három telitalálat

A toto multheti fordulójára beérkezett 389.122 szelvény. 3 telitalálatos szelvény akadt 53.005 forint nyereménnyel. 11 találatot 126 pályázó ért el, ezek 1262 forintot kapnak. 1529 tiztalálatos szelvény érkezett, 104 forint nyereménnyel.

—o—

TOTÓ-EREDMÉNYEK

SZAC—MTK	0:0	x
Ferencváros—TSC	6:2	1
SalBTC—Kispest	3:3	x
Szeged—MATEOSz	1:2	2
ETO—Vasas	2:1	1
GSE—Ujpest	0:4	2
Szombathely—Soroksár	3:0	1
Kistext—Csepel	1:1	x
MMNVTE—Gázgyár	2:4	2
Kecsk. MTE—Ganz	1:0	1
Orosháza—Besaba	1:2	2
SZolMTE—EMTK	2:1	1

—o—

— SPORTNAP lesz f. hó 10-én, Galambokon. A sportnap keretében a kanizsai szakszervezeti kulturcsoport szerepel.

HIREK

— A RÖVIDÁRUKRA és a tipus-fiuruhákra egységes fogyasztói árat állapitottak meg. Az M 400-as gyapjuszövetből készült fiuruha ára négyévesnek 148 forint, tizévesnek 234 forint, 14 évesnek sportnadrággal 274 forintba kerül. Az uj árak julius 1-ével léptek életbe.

— LÉGI MOTORKERÉKPÁR. A kazáni repülőtechnikai intézet bemutatta a nyilvánosságnak a szovjet „néprepülőgépet". A gép légcsavarát 16 lóerős kismotor hajtja, igy fogyasztása rendkivül alacsony. Két személlyel is a gép 100 km óránkénti sebességgel repül, vezetését egy óra alatt el lehet sajátitani.

— EGYMILLIÓ FORINTOT juttatott a Magyar Tudományos Tanács kutatási célokra négy egyetemnek. Az ipari kutatásban fontos szerepet játszó egyetemi tanszékek a következő félévben további ötmillió forintot kapnak.

— ALMA-NAGYSÁGU EPRET, ötkilós szőlőfürtöt, félmázsás görögdinnyét termelnek a szovjet tudósok Liszenkó és Mácsurin tanai alapján. A kisérletek során sikerült olyan növényeket, főleg gyümölcsöket is termeszteni, amelyek azon a vidéken eddig ismeretlenek voltak.

— ELŐREGYÁRTOTT UTCA épül Moszkvában. A házak egyenként 2000 előregyártott vasbetontömbből állnak. De készen érkeznek a helyszinre az ajtók, ablakok és márványlépcsők is. Egy emeletet 6 nap alatt szerelnek össze.

— FUTÓSZALAGON gyártja a jóminőségü, olcsó bakancsot az ujpesti Cipőgyár. Az ujrendszerü gyártás közel 100 százalékkal fokozza a termelést. A napi termelés jelenleg 500 pár bakancs.

— AZ UJ MAGYAR PLASZTIKAANYAGBÓL esőkabát, női táska, és strandtáska készül. A tartós, mutatós és divatos plasztik felhasználása mind szélesebb körü lesz.

— EGYKORI TANÁRAIT tanitja a huszéves Szergej Margelánt. A zseniális matematikus egy év alatt végezte el az egyetemet Moszkvában, s ma, mint a matematika rendes tanára, nemcsak egykori kollégáit, hanem tanárait is tanitja.

— EGYMILLIÁRD DOLLÁR hiánnyal zárult az USA költségvetése. Az államadósság 251 milliárd dollárra emelkedett.

× A TÉLI SZÉNSZÜKSÉGLETÉT most szerezze be. Szászvári kovácsezén kapható! TÜKERT NV lerakatánál Nagykanizsai Földmüvesszövetkezet Fő-ut 7.

NYILT-TÉR

Feleségemért, Holládi Viktorné-ért (sz. Horváth Erzsébet) sem anyagi, sem erkölcsi felelősséget nem vállalok.

Holládi Viktor

Nagykanizsa, Hunyádi-tér 9/a.

E rovatban közöltekért sem a szerkesztőség, sem a kiadóhivatal felelősséget nem vállal.

Nagyon olcsón eladók 30, 60, 70 120 lóerős stabil szivógázmotorok. Bérdy, Zánka. 975.

SZINHÁZ

Hétfőn este „Sybill", kedden „Ida regénye", szerdán, csütörtökön este „Gül baba."

A HÉT FILMJEI

Szárnynélküli emberek

1938-ban Hitler siserahadával ellepte a békés cseh városokat. Gestapo különitményeivel megszállta a bányákat és gyártelepeket.

A gyárak munkássága megszervezte az ellenállást. Egy ilyen repülőgépgyár ellenállási harcával indul el a „SZÁRNYNÉLKÜLI EMBEREK" cimü csehszlovák film. A darab ellenszenves alakjában — Ulmann vezérigazgató urban — nemcsak a megszállás, hanem a megelőző idők egyik leghitványabb figuráját látjuk. Nagyon sok gyárban a fasiszta megszállás alatt a gyárigazgatók a német érdekek hü képviselői voltak.

Amikor a germán csizma letiporta Csehországot, drága árat fizettek mindazok, akik a gyárigazgató „urak"-al előzőleg csak vitázni is mertek a német „humanizmus"-ról. A „SZÁRNYNÉLKÜLI EMBEREK" cimü csehszlovák cimü film elénk tárja az ellenállók hősiességét és a játék alatt a történelem egyik véres valósága huzódik meg a darab meseszövése alatt.

ÁRVERÉSI HIRDETMÉNY

Pk. 4178/1949 szám. Alulirott birósági végrehajtó közhirré teszi, hogy Bársony Lenke ujudvari lakos javára 1949 január 18-án lefoglalt 4000 forint becsértékü ingóságokra (üsző, szopósborju, süldősertések stb.) Ujudvaron *1949 julius hó 6án délután 5 órakor* végrehajtást szenvedettek lakásán ingó árverés tartatik, amelyen a lefoglalt ingóságokat a legtöbbet igérőnek készpénzfizetés mellett esetleg becsáron alul is el fogom adni. Nagykanizsa, 1949 junius 13-án. *Elek László* birósági végrehajtó.

Eladásra az összes ingatlanok nyilvántartva érdeklődni, bármikor Kovács irodájs, Nagykanizsa, Szabadság-tér 1. szám. (Centrálla szemben.) TELEFON 151

1000 forint jutalmat adok annak a becsületes megtalálónak, aki junius 25-én este Kossuth-tér, Kisfaludy-Csengery-től Fő-utig elveszett arany Omega karóráma megtalálta és azt a nagykanizsai kiadóban leadja, ahol a pénzt azonnal megkapja.

Eltünt férjéről Szigeti István soproni gépkocsivezető honvédről kér valaki hirt felesége. (Utolsó tábori lapja 219/59 1943 jan. 6-án érkezett.) Haláláról vagy helyzetéről bármi felvilágositást a nagykanizsai Sz. Imre (piarista) plébániára kéri a család. 952

Tóth György volt katonaréti korcsmáros, Teleki-ut 44. szám alatt a korcsmahelyiségemet ujból megnyitottam. Kérem a közönség szives pártfogását. 978

Eladó alig használt 13 soros mütrágyaszóros vetőgép. Vennék 4×3 méteres ponyvát. Cim a nagykanizsai kiadóban. ·d.

Eladó: Igen jó karban lévő 200-as DKW motorkerékpár, vagy cserélek méhekért. Cim: Srand Sándor, Zalavég Tóti-major. U. p. Mikospuszta. Z29

Figyelem! Eladásra közvetitem a Szukits-féle Fő-ut 12 számu és a Rosenfeld-féle Fő-ut 4 számu több összkomfortos lakásokkal üzlethelyiségekből, raktárakból álló nagyértékü jövedelmező ép emeletes házingatlanokat. Továbbá Batthyány-ut 27 számu összkomfortos parkettás négyszobás kertes magánházat. Horváth-iroda Nagykanizsa, Sugár-ut 42. 977

Egy majdnem uj galambszürke férfiöltöny magasabb termetre eladó. Szloboda Nagykanizsa, Bazár-udvar. 969

ZALA politikai napilap.

Felelős szerkesztő: *Szántó Jenő*

Szerkesztőség: Fő-ut 2. Tel.: 54.

Kiadóhivatal: Fő-ut 5. Telefon: 31

Nyomatott a Közgazdasági R.-T. Nagykanizsa nyomdájában.

Nagykanizsán.

Felelős kiadó és a nyomdáért felelős *Szendrői Géza*

ZALA

Mit láttak a Szovjetunióban parasztküldötteink?

Molnári a Párt vezetésével megindította az aratási, cséplési és terménygyűjtési csatát

Vágják a rozsot — 700 aratási, 150 cséplési szerződést kötöttek a kanizsai járásban

Könyvek ezrei indulnak a zalai falvakba

54. évfolyam 154. szám. Nagykanizsa, 1949. július 6. szerda Ára 60 fillér

Dolgozó parasztságunk eredményeinek forrása

Ilyenkor nyáron az egész dolgozó nép figyelme az aratás, a terméseredmény felé irányul. A hivatalos termésbecsléseket most már a gyakorlat is megerősíti: valóban, a felszabadulás óta sohasem volt olyan bő termés, mint az idén. Nemcsak Zalában van ez igy, hanem az egész országban.

Vannak, akik ezt az örvendetes tényt egyszer a több esőnek tulajdonitják — rendszerint azok, akik máskor dolgozó parasztságunk megfeszitett munkájában látják a jobb termés okát. Elvitathatatlan: kiadós eső volt, igaz: dolgozó parasztságunk szorgalmasan dolgozott.

De volt eső a felszabadulás előtt is! Ki vitatja dolgozó parasztságunk szorgalmát az ellenforradalom és az azt megelőző időkben? Volt akkor is jó termés — de mit segitett mindez dolgozó parasztságunk sorsán. Verejtékes munkájuk gyümölcse a földbirtokosok zsebét duzzasztotta, abból gazdagodott gyáros, kulák, bankár, kupec és a többi vérszopó. Látnivaló, hogy az esőnek és a megfeszitett munkának tulajdonitani dolgozó parasztságunk felemelkedését, nem egyéb kódositésnál, a népi demokrácia hatalmas segitségeinek tagadásánál.

Mi az tehát, ami mindenekelőtt magyarázatát adja a falu dolgozói felemelkedésének? Ennek előidézője elsősorban és döntő mértékben a munkáspárt szövetség, a népi demokrácia és Pártunk egyedül helyes politikája: a felmérhetetlen segitség, a tervszerü támogatás és védelem. Enélkül a megkapott földekkel ugyanaz történt volna, mint a Nagyatádi-féle »földosztás« után, azaz előbb-utóbb, de bizonyosan a nagybirtokosok, bankárok kezébe került volna, kifizethetetlen adósság, kamat és hasonló uzsora fejében. De a népi demokrácia agrárpolitikája nemcsak az ujgazdák védelmét jelenti. Egyetlen más kis- és középbirtokos földjén sem szólalt meg a végrehajtó dobja.

Mit ért volna egyedül a verejtékes munka — vetőmag, szántási hitel, mütrágya, állatakciók, stb. nélkül? A földek a megmondhatói, maguk a dolgozó parasztok: ahol nemesitett vetőmaggal vetettek a gépekkel szántott, mütrágyázott földbe, ott magasabbra szökött a termés, nagyobb, acélosabb a szem. Pedig dolgozott a szomszéd gazda is, annak földjét is öntözte az eső és izzadtság.

1949-ben 650 vagon pétisót, 7000 vagon szuperfoszfátot osztottunk ki a kiuzsorázott földek táplálására. 29 millió forint megterhelést jelentett ez az államnak. Öntözési célokra 227 millió forint jutott. Tenyészállatok tömegét hoztuk be külföldről hazai állományunk felfrissitésére. Az év végére 200-ra emeljük gépállomásaink — dolgozó parasztságunk elsőszámu segitőtársainak — számát. De ez csak az anyagi segitség főbb részeinek száma. Nem szabad pillanatra sem elfeledni, hogy a gazdasági segitséggel párhuzamosan népi demokráciánk politikai védelemben is részesitette dolgozó parasztságunkat, kezdve a Nagy Ferencek terveinek megsemmisitésével, egészen napjainkig, a kulákok hatalmaskodásának visszaszoritásáig.

Igy áll tehát a helyzet dolgozó parasztságunk megerősödésének kérdésében. Persze, jól jött az eső, de az már nem véletlen, hogy dolgozó parasztságunk az eddiginél is nagyobb szorgalommal dolgozott. Munkája eredményét nemcsak a földön látja a magas buzatáblán, mint a földesurak idejében, hanem odahaza házatáján, családja gyarapodásán, szóval életkörülményei javulásán. Ilyen körülmények között érdemes jól dolgozni — ezt ismerte fel dolgozó parasztságunk. Ezért mélyül el a versenyzellem a falu dolgozói között, ezért térnek egyre többen a föld nagyüzemi megmüvelésének utjára. Felismerték, hogy amit a Magyar Dolgozók Pártja, a népi demokrácia dolgozó parasztságunknak javasol, az valóban érdeke. Az idei jó termésátlagnál is 15—20%-kal nagyobb lesz a közösen müvelt földek hozama, mint az egyéni gazdálkodóké. Ez az eredmény önmagáért beszél és elmondja: ime, ez az az ut, melyet a kommunisták javasolnak.

Pénzben ki sem fejezhető áldozatot vállalt kormányunk legutóbb a gabonaárak változatlan fenntartásával. Ennek aztán igazán nincsen köze az esőhöz! Ezeket az eredményeket nem tudja elhomályositani a demokrácia ellenségeinek aknamunkája. Dolgozó parasztságunk pedig azzal bizonyitja be, hogy értékeli a nép kormányának támogatását, hogy a jó termést időben learatja, gondosan kicsépeli, a kulákok körmére néz és élen jár a terménybeadásban, melyet erősiti államunkat. Azt az államot, melynek eredményeit köszönheti.

Rákosi elvtárs a Petőfi-Emlékbizottság diszelnöke

A Petőfi Emlékbizottság hétfőn délben a parlament minisztertanácsi termében ülést tartott. Az Emlékbizottság felkérte Rákosi Mátyás elvtárs miniszterelnökhelyettest, hogy vállalja a Petőfi Emlékbizottság diszelnökségét. Rákosi elvtárs a diszelnökséget elfogadta.

Az Emlékbizottság elhatározta, hogy a halhatatlan költőről országos ünnepségek keretében emlékezik meg a fővárosban és a vidéken. Ezekre az ünnepségekre iróküldöttségeket hivnak meg a különböző országokból.

Dimitrov fényes emléke sohasem fog elhalványulni

A világ haladó emberisége gyászolja a nemzetközi munkásmozgalom nagy halottját

Dimitrov elvtárs halálának hire szerte a világon mély megdöbbenést váltott ki a haladó emberiség körében. A szovjet lapok gyászkeretes nagy cikkekben emlékeznek meg Dimitrov elvtárs kemény harcokban, nagy győzelmekben gazdag életéről. Első oldalon közlik a szovjet nép vezetőinek részvéttáviratait, amelyeket a *Bolgár Kommunista Párthoz, a Bolgár Népköztársaság kormányához* intéztek. Beszámolnak arról, hogy *Molnár Erik* elvtárs szombaton este elhelyezte Magyarország koszoruját a ravatalon.

A népi demokráciák dolgozóinak gyászát tolmácsolja a népi demokratikus országok sajtója. — *Nemcsak Bulgáriában, hanem mindenütt a világon, ahol szervezett munkások és haladó erők az emberiség jobb jövőjéért vivják harcukat, gyászfátylat tüztek a lobogókra* — irja a *Tribuna Ludu*, a Lengyel Munkáspárt központi lapja.

A csehszlovák nép mélységes fájdalommal értesült Dimitrov elvtárs haláláról. Az egész csehszlovák sajtó cikkekben ismerteti Dimitrov elvtárs életét.

A román sajtó is részletesen megemlékezik a munkásosztályt ért hatalmas veszteségről. — *George Dimitrov fényes emléke sosem fog elhalványulni a román dolgozó nép szivében* — irja a *Scateia*.

Pekingből jelentik, hogy *Mao-Ce-Tung* elvtárs, a Kinai Kommunista Párt elnöke részvéttáviratot intézett a Bolgár KP Központi Bizottságához.

A Szakszervezeti Világszövetség kongresszusának résztvevői kegyelettel emlékeztek meg a nemzetközi forradalmi munkásmozgalom nagy halottjáról.

A tőkés országok munkásosztályának sajtója s valamennyi demokratikus lap részvéttel emlékezik meg a kommunizmus nagy harcosának haláláról. A *l'Humanité* első oldalon gyászkeretben közli Dimitrov arcképét és beszámol arról, hogy a *Francia Kommunista Párt határozatban hódolt* Dimitrov elvtárs emlékének. A határozat kiemeli, hogy *a francia kommunisták mindennapi harcukban Dimitrov elvtárs életéből merítenek példát.*

A *Ce Soir* kiemeli, hogy Dimitrov egész életét a fasizmus és a reakció elleni küzdelemnek szentelte. A *Dán KP Központi Bizottsága* külön közleményben emlékezik meg Dimitrov haláláról. A haladó *holland sajtó*, a belga *Drapeau Rouge*, a finn *Vapaa Sana*, az osztrák *Volkstimme* megrendítő szavakkal tolmácsolják a haladás hiveinek fájdalmát. Az *Osztrák Kommunista Párt Központi Bizottságának* rendkivüli ülésén *Koplenig* elvtárs emlékezett meg a kommunizmus ügyének nagy harcosáról. Németország keleti övezetének üzemeiben mindenütt gyászülést tartottak. *Lipcse* lakossága hatalmas tömeggyülést tartott a volt Birodalmi Törvényszék épületénél, ahol annak idején Dimitrov elvtárs állt a náci vésztörvényszék előtt és szégyenitette meg a náci terrort. Az *amerikai* nagy hirszolgálati irodák részletes jelentéseket közöltek Dimitrov haláláról, a *londoni* lapok szintén vezető helyen emlékeznek meg Dimitrov elvtárs haláláról.

A Szakszervezeti Világszövetség a jövőben még jobban megszilárditja a nemzetközi munkásegységet a világ dolgozóinak érdekében

Az értelmiségnek együtt kell haladnia a dolgozók széles tömegeivel

— mondotta Polejov szovjet iró a milánói szakszervezeti kongresszuson

Milánóban, a Szakszervezeti Világszövetség tegnapi ülésén a vietnámi szakszervezetek főtitkára ismertette a huszmillió vietnámi dolgozó szabadságharcát a francia imperialisták és zsoldosaik ellen. *Az ország 90 százaléka már szabad és a harc az ellenség teljes kiveréséig folyik* — mondta. *A francia munkásnők küldötte üdvözölte a vietnámi dolgozók harcát* és biztositotta a francia munkásság teljes szolidaritásáról. A lengyel, libanoni és luxemburgi szakszervezetek képviselőinek felszólalása után Bernhard Göring a keletnémetországi és nagyberlini szabad szakszervezeti szövetség másodelnöke beszélt.

— *A német egység feltétele a német szakszervezeti egység* — mondta — *s a német munkások a munkásosztály vezetése alatt álló egységes, demokratikus Németországot követelnek.* A Szovjetunió és a népi demokráciák példája lebeg előttük. Köszönetét fejezte ki Visinszkijnek, hogy a párisi külügyminiszteri értekezleten dolgozott a német nép érdekeiért és a béke biztositásáért.

A csehszlovák szakszervezeti küldött, Kerski elvtárs hangsulyozta, hogy *a nemzetközi proletárszolidaritás a béke erős biztositéka.* Ezután nagy érdeklődés közepette Borisz Polejov szovjet iró, az „Egy igaz ember" szerzője beszélt, a szovjet tudomány és művészet munkásai nevében.

— *A szovjet irók* — mondta — *szorosan összeforrottak a dolgozó néppel. A szovjet irókat, művészeket, tudósokat nagymértékben segiti munkájukban a szovjet szakszervezet.*

A továbbiakban kifejtette, hogy *minden haladó értelmiséginek fel kell vetnie a kérdést: a dolgozókért akar-e harcolni, a tartós békéért, a szabadságért, vagy az elnyomás oldalára áll, az imperialisták zsoldjába szegődik.*

— *A jövő a dolgozóké* — mondotta — *a haladó értelmiségnek együtt kell haladnia kéz a kézben a dolgozók széles tömegeivel.*

Polejov elvtárs ezután a köztársasági spanyol munkások küldöttségének nevében szólalt fel. Franco, a multban Hitler és Mussolini lakája volt, most pedig a dollár imperializmust szolgálja. Az elnöklő Leak, a Szakszervezeti Világszövetség nevében a világ dolgozóinak teljes szolidaritásáról és támogatásáról biztositotta a fasiszta elnyomás alatt sinylődő görög és spanyol népet. Az elnöki bejelentést a kongresszus küldöttsége helyéről felállva nagy tapssal és éljenzéssel fogadta.

Damjanov elvtárs, a bolgár szakszervezeti szövetség kiküldötte idézte Dimitrov elvtárs kijelentését: — elmult az idő, amikor a népek az imperialista erők vak eszközei voltak.

A keletnémetországi ifjumunkások küldöttsége a demokratikus német ifjuság nevében hangsulyozta, hogy

a német ifjuság tanult a mult keserü tapasztalataiból és nem engedelmeskedik többé azoknak, akik éket akarnak verni a munkásosztály és az ifjuság sorai közé.

A délutáni ülésen a CGT-hez tartozó vasas szakszervezet főtitkára Croizet beszédében utalt arra, hogy Franciaországban a dolgozók akcióegysége egész sor kérdésben megvalósult. Az olasz szocialista párti Bianco a munkásegység mellett tett hitet.

Az elhangzott felszólalásokra Kuznyecov, a szovjet szakszervezeti tanács elnöke, a napirendi pontok előadója válaszolt. Felhivta a figyelmet a békéért folytatott harc további fokozására. Angliában az ugynevezett „munkáspárti" kormány rögziti a béreket, de az árak állandóan emelkednek. Amerikai hivatalos jelentés szerint, Amerikában 10.8 százalékkal csökkent a termelés az 1948 évi menynyiséghez viszonyitva. Az amerikai munkanélküliek száma nő. Az imperialisták még jobban le akarják nyomni a béreket és kényszeriteni akarják a munkások töme-

geit a hadiüzemekben való munkára.

A béke erői hatalmasabbak a háborura üsztő erőknél, — emelte fel szavát Kuznyecov elvtárs. Erőink azonban akkor válnak igazán hatékonnyá, ha egyesiteni tudjuk.

Kuznyecov ezután megállapitotta, hogy a szakadárok által vezetett szakszervezetekben rengetegen harcolnak a munkásság egységéért. A Szakszervezeti Világszövetség feladata, hogy ksizélesitse ezt a munkát és erősitse a munkásegység harcosainak táborát.

Teljes bizakodással eltelve nézünk a jövőbe és reméljük, hogy a Világszövetség még jobban megszilárditja a munkásegységet az egész világ dolgozói érdekében

— fejezte be beszédét nagy lelkesedés közben Kuznyecov elvtárs.

„Mi is olyan vidámak és boldogok akarunk lenni mint a szovjet emberek"

Beszélgetés a hazatért parasztküldöttekkel a Szabadsághegyi DéFOSz-üdülőben

Budapesti munkatársunk riportja.) A Szovjetunióból vasárnap este hazaérkezett parasztküldöttség a szabadsághegyi DÉFOSZ üdülőben pihegi ki az utazás fáradalmait. Az üdülő árnyas parkjában sétálgatnak a hazatérő dolgozó parasztok és a feledhetetlen utazásról beszélgetnek. Sebő Sándor ujgazda, aki 7 és fél holdon gazdálkodik a komárommegyei Császár községben, a következőket mondja:

Fertőtlenitett csizma, fehér köpeny

— Micsurinszkban egy óra alatt többet tanultam, mint a múltban három évtized alatt, amikor mint cseléd 500 holdas földesur birtokán éjjel-nappal robotoltam. Végig néztem azt az uj eljárást, ami példáni az állattenyésztésben folyik. Igy többek között, ha az istállóba belépünk fehér köpenyt kellett felvenni és a bejáratnál csizmánkat fertőtlenitették. Minden kolhozban az istállók ajtajában láttam fertőtlenitő eszközöket.

Istállók vizvezetékkel, villannyal és rádióval

Az ellés tiszta, villanyvilágitással, vizvezetékkel felszerelt istállóban történik. Sok helyen rádió van felszerelve az istállóban. Általában még soha nem látott módszerekkel etetik az állatokat. Száritott répával, cukros szeccskával és egyéb takarmánnyal, amely rázógépen keresztül kerül egy csatornába, amely az etetőbe továbbitja. A csatornában mágnespálkók vannak, ezek felfogják a takarmányba esetleg bekerült szeget és egyéb vasdarabokat, amelyek sulyosan megsérthetnék az állat belső részét.

Repülős permetezés — roskadozó meggybokor,

Fodor Margit, aki Gárdony községben mintagazda, a gyümölcsfák iránt érdeklődött. A Szovjetunióban — mondotta —, a legtökéletesebb vegyszerekkel védik a gyümölcsfákat és a hatalmas gyümölcsösök permetezését a legkorszerübb módon, repülőgépekről végzik el. A Szovjetunióban a micsurini módszer alapján, nem a fán, hanem a bokrokon terem a meggy és a leghidegebb tájakon is meghonositották ezeket a bokrokat. Amig a régi gyümölcsfák az elültetés után csak 10—12 év mulva adtak gyümölcsöt, addig a »Micsurin« módszereivel tenyésztett gyümölcsfák és bokrok már 5—6 év után roskadoznak a terméstől.

Munkásnőből gépállomásvezető

Szücs Ilona, a sziklafői gépállomás traktorosa alig várja, hogy beszéljen élményeiről. A legboldogabb pillanat az volt az életemben, mondja lelkesedéssel, amikor a sisovói gépállomás vezetője Timasova asszony cseléd volt, aztán traktoros lány lett, tanult, dolgozott, most a Legfelsőbb Tanács tagja és vezeti ezt a nagy 50 traktoros gépállomást.

— Engem a szovjet parasztok életének magas szinvonala ragadott meg, vág a szavába Tesvészki Sándor, szegedesengői mintagazda. Összehasonlitást tettem magamban, hogyan éltek eddig a mi parasztjaink. Ilyenkor aratás idején, hajnaltól napestig, látástól vakulásig folyta mezőgazdasági munka. A Szovjetunióban a legnehezebb mezőgazdasági munkákat, igy az aratást, cséplést, kombajnokkal végzik el.

— Ilyen kombajnon ültem én is, mondja Szücs Ilona. A sisovói gépállomáson megengedték, hogy egy kicsit vezessem az egyik kombajnt. Láttam a cukorrépaszedő-gépet. Ez a gép kiszedi a földből a répát és 50 kilós csomókba kötve rakja le. Hogy ez mit jelent, azt csak mi tudjuk.

— Sohasem fogjuk tudni viszonozni mindazt a szeretetet, megbecsülést, jóságot, amelyben részünk volt a Szovjetunióban. Mi is olyan boldog, megelégedett, vidám szocialista emberek akarunk lenni, mint a szovjet emberek, mondják mindnyájan.

Vágják a rozsot...

700 aratási, 150 cséplési szerződést kötöttek a kanizsai járásban

A hét első napján végre kibujt a nap a felhők közül és hosszu hetek után először árasztotta el fényével a földeket s a melegváró embereket, dolgozó parasztokat, akik szerte a megyében nekiláttak az aratásnak. Ma már akármelyik országuton megy ki az ember a városból, mindenütt hajladozó embereket lát és egyre szaporodó magas rozskereszteket.

A nagykanizsai járásbeli községekben szinte *kirétet nélkül megkezdték a rozs aratását.* Zalamerenye, Zalakaros, Balatonmagyaród, Garabonc községek környékén különösen előrehaladott a rozs aratása. Garabonc*on Beke János*, a két holdas kisparaszt állot neki elsőnek a rozs vágásának. Előbb levágja a sajátját, aztán aratási szerződést köt. — *Máma érdemes béraratónak is lenni, mert megvéd bennünket a DÉFOSZ* — mondja. A kollektiv szerződés ugyanis kimondja a

napi négyszeri bőséges étkezést, 6 mázsás holdankénti átlagon felüli földeknél 11 százalékos részesedést, a 6 mázsán aluli földeknél pedig a holdankénti 94 kiló gabonarészesedést.

— A kulákok persze szeretnének kibujni a szerződés alól, különösen Zalakaros községben, ahol *több kulák nem DÉFOSZ tagokat szerződtetett*, persze a kollektiven jóval alului fizetések. Különösen a napi négyszeri étkeztetés miatt prüszkölnek a kulákok s igyekeznek az étkeztetés helyett borral fizetni. A DÉFOSZ természetesen *körmükre néz* a kulákoknak.

Eddig egyébként

a nagykanizsai járás területén 700 aratási szerződést kötöttek,

különösen sokat Galambok, Kiskomárom, Szepetnek, Balatonmagyaród környékén. A DÉFOSZ járási titkárságán már egészen elfogyott a szerződési iv. A cséplési szerződések kötése is teljes ütemben folyik.

Eddig 150 szerződést kötöttek cséplőgépvezetők és cséplőmunkások a járásban.

A szerződések pontos betartására a DÉFOSZ szigoruan vigyáz.

Csak azt a tanulót lehet alkalmazni

akit az OMH közvetit

Az Országos Munkaerőgazdálkodási Hivatalnak a munkanélküliek nyilvántartása és kiközvetitése mellett hatáskörébe tartozik a tanulók nyilvántartása, kiközvetitése, szerződtetése és segédvizsgára bocsátása is. Tájékoztatás végett az OMH zálaegerszegi kirendeltsége a munkaadókkal közli, hogy csak azt a tanulót lehet alkalmazni, akit a hivatal kiközvetit. Ez vonatkozik még a próbaidőre felvett tanulókra is. Ha a tanuló a próbaidő alatt (30 nap) megfelelt, akkor a munkaadó bejelenti az OMH-nak, hogy szerződést kiván kötni. A bejelentés alapján az OMH kitüzi a szerződéskötés napját, amelyre meghivja az érdekelt szakszervezetet, a KIOSZ-t vagy esetleg a KISOSZ-t. A szerződés megkötése dijtalan. Ugyancsak a hivatalhoz tartozik a tanulószerződések felbontása is, a törvényben meghatározott esetekben. Ha a tanulóidő letelik, akkor a munkaadó ezt a körülményt ismét bejelenti és a hivatal segédvizsgára bocsátja a tanulót. Az OMH vezeti azon munkaadók nyilvántartását, akik tanulót nem tarthatnak. A továbbiakban a hivatal ellenőrzi azt, hogy a munkaadók a tanulókat hogyan foglalkoztatják.

Általános vasutas sztrájk készül Japánban

Japánban a vasutasok általános sztrájkra készülnek, amely tiltakozás lenne az amerikai parancsra végrehajtandó tömeges elbocsátások ellen. A politikai megfigyelők véleménye szerint a sztrájk kirobbantása a reakciós Josida-kormány bukásához vezetne. Mack Arthur amerikai tábornok utasitotta a kormányt, hogy a jövő héten 400.000 közalkalmazottat bocsásson el. 60.000 vasutas már egy héttel ezelőtt megkapta elbocsátó levelét. A vasutas szakszervezet határozottan tiltakozott az elbocsátások ellen és felszólitotta tagjait, azonnal lépjenek sztrájkba, ha megkapják az elbocsátó levelet.

A belga nép megakadályozza Lipót király visszatérését

A Belga Kommunista Párt hétfőn felhivást tett közzé és ebben javasolta, hogy a demokratikus szabadság elvének szem előtt tartásával a szocialistákkal alakitsanak közös arcvonalat Lipót belga király visszatérésének megakadályozására. A Belga Kommunista Párt ugyanakkor kiáltványt tett közzé, melyben felhivta a dolgozókat, szálljanak szembe azokkal a bünös reakciós kisérletekkel, amelyek a király visszajövetelét próbálják előkészíteni. A belga szakszervezeti szövetség részéről kijelentették, hogy általános sztrájkot léptetnek életbe, ha III. Lipót király átlépi a belga határt.

Csehszlovák munkások üdülnek Magyarországon

Száz csehszlovák dolgozó érkezett kétheles magyarországi üdülésre. A Szaktanács részéről Vincze József üdvözölte a vendégeket. A csehszlovák dolgozók nevében Vohryzek Jan, az URO, a csehszlovák szakszervezeti tanács titkára válaszolt.

Budapestre érkezett Tiskov, a Szovjetunió uj nagykövete

A Magyar Távirati Iroda jelenti:

Hétfőn délután megérkezett A. V. Tiskov, a Szovjetunió uj budapesti nagykövete. Fogadására a Nyugati-pályaudvaron megjelentek Szmirnov tanácsossal élükön a szovjet nagykövetség tagjai. Magyar részről ott volt Boldizsár Iván külügyi államtitkár és Sebestyén Pál elvtárs követ, meghatalmazott miniszter.

A nagykövetet a kormány nevében Sebestyén Pál elvtárs meleg szavakkal üdvözölte és munkájához sok sikert kivánt.

Csehszlovák ipar Moszkvában

Ma, kedden reggel csehszlovák kormányküldöttség indult Moszkvába, hogy részt vegyen a csehszlovák ipar moszkvai kiállitásának julius 6-i megnyitásán.

Börtönbüntetést kapott Togliatti elvtárs merénylője

Antonio Pallanto-t, aki Togliatti elvtárs, az Olasz Kommunista Párt főtitkára ellen aljas merényletet követett el, a bíróság 13 évi és nyolc hónapi börtönre itélte.

A dejtári EPOSz meginditotta a „Falu Diákja" mozgalmat

és versenyre hivta ki az ország összes paraszt fiataljait

Dejtár község EPOSz fiataljai felhivással fordultak az ország valamennyi EPOSz szervezetéhez és paraszt fiataljaihoz. A felhivásban üdvözlik a csepeli ifjumunkások által inditott, ugynevezett „Üzem Diákja" mozgalmat. A felhivás a továbbiakban igy folytatja:

— *Tanuljunk ifjumunkás társainktól, akik vezetnek minket a harcban, épitésben és velük együtt müködjünk közre abban, hogy a dolgozó parasztfiatalok tanulhassanak és erre a legnagyobb lehetőséget biztositsuk nekik.*

— *Mi dejtári EPOSz fiatalok ezért megszervezzük a „Falu Diákja" mozgalmat.* A dejtári paraszt ifjuság a „falu diákja" mozgalom keretében 16 dejtári paraszt fiatalt küldenek középiskolába.

A diákok mind dolgozó parasztok gyermekei, valamennyiök szülei tagjai a földmüvesszövetkezetnek. *Ezek a paraszffiatalok az iskolák elvégzése után is érezni fogják, hogy annak a népnek tartoznak hüséggel és annak az érdekelt kell szolgálniok, amelyből származnak* és azon a helyen kell megállni helyüket, ahova a népi demokrácia állitotta őket. A dolgozó nép gyermekei soha nem lesznek igy hütlenek a népi demokráciához. A dejtári EPOSz felhivása a következő versenypontokat tartalmazza:

1.) Melyik szervezet küldi a legtöbb és legjobb szegényparaszt fiatalt falujából a közép- és felsőiskolára?

2.) Melyik szervezet végzi a legtöbb munkaórát a „Falu Diákja"-nak születnél.

3.) Hol szervezik meg legjobban az őszi diák bucsuztató ünnepélyt?

—o—

Az EPOSz fiataljai által elinditott mozgalom céljainak elérése érdekében a dejtári EPOSz versenyre hivta ki az ország összes földmüves szövetkezeteit is.

Előre az ötéves tervért! Előre a szocialista mezőgazdaság felépitéséért!

Beosztották a kanizsai járás cséplési ellenőreit

A DÉFOSZ nagykanizsai járási szervezete hétfőn reggel a városháza közgyülési termében értekezletet tartott, amelyen a járásból mintegy 200 cséplési ellenőr és cséplőgépvezető jelent meg, hogy a cséplésre vonatkozó utasitásokat átvegyék és tájékoztatási szerezzenek minden a munkájukban felmerülő kérdésről.

Az értekezlet egyik előadója Kirschner Béla elvtárs, a SZÖVÁRU NV nagykanizsai kirendeltségének vezetője volt, aki kül- és belpolitikai beszámolót tartott. Pirbus Géza elvtárs, a DÉFOSZ járási titkára gazdasági kérdésekről beszélt és a cséplési ellenőrök feladatait ismertette. A két, nagy tetszéssel fogadott beszéd után az ellenőrök elosztását végezték el, majd több hozzászólás hangzott el. Szabó István gelsei DÉFOSZ-tag inditványozta, hogy a cséplési ellenőrök mázsánkénti 10 filléres pótdijukból vásároljanak az egyre izmosodó, erősödő nagykanizsai járási DÉFOSZ szervezet részére egy zászlót. Az inditványt egyhangu lelkesedéssel szavazták meg a jelenlévők.

Molnári ujra bebizonyitja...

A pártszervezet irányitja az aratási, cséplési és terménybegyüjtési csatát

Molnári község dolgozó parasztsága a választások során bebizonyitotta hüségét a népi demokráciához. Minden szavazója a Függetlenségi Népfront mellett tett hitet. Elaltatta-e a 100 százalékos választási eredmény az osztályharcot? Bizony nem. A Magyar Dolgozók Pártja helyi szervezetének irányitása mellett kifogástalan munka folyik Molnáriban. Proszenyák József, a párt titkára közmegbecsülésnek örvend és a község legjobb gazdájának hirében áll. A határban az ő gabonatáblái a legszebbek.

Ugy igyekszünk, mint a szavazásnál

— Géppel szántattam földemet, mütrágyáztam és nemesitett vetőmagot vetettem bele, no meg hozzájárul a jó időjárás is — igy osztán magammal együtt az egész falu jól eső érzéssel várja, hogy megkezdődjék a demokrácia eddig legjobb, legbőségesebb aratása mondja büszkén.

Valóban, amerre a szem ellát a molnári határban, dusan ringó gabonatáblák tünnek elénk. Néhány nap mulva itt is megsuhan a kasza.

— Ugy igyekszünk, hogy mint a szavazásnál, ugy az aratás, betakaritás, meg a cséplés, végül a begyüjtés terén is példát mutassunk a járásban — kapcsolódik be a beszélgetésbe Robek Mária, a DéFOSz elnöke is.

A kommunista élen jár a termelésben

— No lássuk, hogyan is irányitja majd a soron következő fontos munkákat a molnári pártszervezet.

— Hát ha 10 perccel hamarabb jönnek az elvtársak, még meghallgathatták volna Andrasek István népnevelő elvtársunk élénk és értékes kisgyülését, amit itt az utca derekán tartott. Itt hivtak aratási és cséplési versenyre a járás összes községeit. Látták volna csak, miesoda lelkesedés volt itt.

— Ebben a munkában magam járok elől, mert hiszen azt tartom, hogy a jó kommunista a termelésben is élen jár, igy én meg a község valamennyi gazdájával keltem e téren nemes versenyre. De valamennyi kommunista igy cselekszik ám.

Osztályszempontok szerint...

Tavaly is tulteljesitette a község a gabonabeadást. Ránéztünk keményen, az idén meg méginkább, a kulákjaink körmére. Trojkó György meg Murai György kulákok tavaly ugyan még a jó és olcsó cséplőgépeket elkapkodták a magunkfajta kisparasztok elől.

— Hiszen nem csoda, mert Murainak magának is két cséplője volt — szól közbe Hajdu István 15 holdas középparaszt — igy a mi cséplésünk elkésett.

— Az tavaly volt, de most megszerveztük ám bent a Népfront Bizottságban, hogy a szövetkezet, meg a kulák jó cséplői először is a kis- és középparasztok gabonáját nyomtatják ki. Segitett nekünk a demokrácia gépekkel, mütrágyával meg vetőmaggal, különb a mi termésünk, mint a kulákoké. Nem kell már előnybe részesiteni őket a részes cséplőmunkásoknak sem. No meg aztán figyelembe vettük az osztályszempontokat is. Végérvényesen a dolgozóké lett a hatalom ebben az országban meg ebben a faluban is.

A középparasztok is tulteljesitik a terménybeadást

— Meg is van erről győződve a mi falunk dolgozó parasztsága. Három esztendővel ezelőtt, emlékszem rá, hogy bizony még a 11 holdas Sleier Józsi is megsüvegelte a falu kizsákmányolóját, ezt a mihaszna Murai Györgyöt, mert két cséplőgépje volt. Ma már figyelembe se veszik őket. Megfordult a kártya Molnáriban is. Arató György négyszáz százalékkal teljesitette tavaly a terménybeadást. A demokrácia diszoklevéllel jutalmazta. A hetven esztendős Hajdu István 15 holdas középparaszt, ugyancsak tulteljesitette. Igy aztán fuccs a kulákok tekintélyének. A követendő példaképeket Aratóról, meg a hasonló dolgos parasztokról formulázzák. Az idén még derekasabb munkát végzünk. Több kitüntetést szerzünk.

Tüzőrség a cséplés idején

Közben afelől érdeklődünk, hogyan őrzik meg a begyüjtött gabonát?

— Kezdem ott — mondja megfontoltan —, hogy már egyenesen a cséplőgéptől a még e héten kifertőtlenitésre kerülő gabonaraktárba visszük be a terményünket, amit begyüjtésre szánunk. De minthogy éberségre van szükség ezen a téren is, hát magunk közül megszerveztük az egész cséplési időszakra a tüzőrséget. Ezen a téren is szemmel tartjuk az ellenséget.

A munkástagozat a kulákok körmére néz

— De szemmel ám — erősiti meg a párttitkár szavait Robek Mária, a DéFOSz elnöke. — A pártszervezettel karöltve majd ellenőrizzük, hogy a cséplőtulajdonos kulák és társai a cséplőmunkásoknak kimérik-e a törvényes részt. Az aratás során a munkásainknak kijáró élelmezést és bért megadják-e. A mi munkástagozatunk — mondja büszkén Robek elvtársnő — eddig is derekas munkát végzett és a Párt irányitása mellett egész biztos, hogy sikeresen nyerjük meg az aratási, cséplési és majd aztán a terménybegyüjtési csatát.

Proszenyák elvtárs megerősiti a DéFOSz elnök szavait:

— A feladat nem kicsi, de tudatában vagyunk óriási jelentőségének és ezuttal is bizonyságot tesz Molnári község dolgozó népe, hogy szivvel-lélekkel egyemberként áll Pártunk és a népi demokrácia mellett.

(I. J.)

Hektáronként 32 mázsa gabona

Termelési értekezletek a kolhozokban

Az öntudatra ébredt szovjet parasztok, a kolhozok lelkes dolgozói állandóan megbeszélik termelési kérdéseiket, minden héten termelési értekezletre ülnek össze.

A tulai terület »Pobjeda« kolhozának igazgatósági épületében 30 ember gyült össze termelési értekezletre. Brigádtagok, kolhozparasztok, gazdasági vezetők és a kolhoz elnöke — ki nem más, mint Anna Baskina, a Szocialista Munka Hőse, az Orosz Köztársaság Legfelsőbb Tanácsának küldötte. A kolhoz termelési értekezletének programja a tavaszi vetés eredményeinek számbavétele és a soron levő feladatok megállapitása volt. Az elnök beszámolt a kolhozosok munkájáról, akik a föld megmüvelésén kivül erdősávokat ültettek, tavakat és ciszternákat ástak, bevezették a füves vetésforgót. Felmerül ezután a kérdés, hogyan lehet az, hogy két brigád hektáronként 32 mázsa gabonát termelt, még a többi brigád csak 12-őt. Mit kell tenni, hogy a kolhoz egész területéről 32 mázsa gabonát takaríthassanak be? Ez a kérdés lázas izgalomba hozta az értekezlet résztvevőit. Egyik a másik után terjesztette elő a javaslatokat. Előkerültek a tapasztalatok, kisérletek, elképzelések.

Néhány nap mulva a szövetkezet igazgatósága külön ülésen jelölte meg azokat a szabályokat, amelyek alapján a termelési értekezleten elhangzott javaslatokat végrehajtják. Egy-egy ilyen értekezleten megmutatkozik a kolhozosok aktiv fellépése, gondossága, mellyel a közösségi gazdaság felvirágoztatására ügyelnek, az a hallatlan lendület, melyet a természet átalakitására megindított harcban résztvesznek. A szovjet kolhoz lakói mindannyian magánügynek tekintik a kolhoz sorsát, a közösség minden ügye magánüggyé, sőt a legfontosabb magánüggyé válik az egyes embernek. Egy-egy ilyen termelési értekezlet fényes tanubizonysága a szovjet parasztember fejlettségének, a kolhozparasztnak, akinek szemében a legdrágább a szocialista állam érdeke.

A Butoripari NV kezelésében

rövidesen üzemben áll a kanizsai kefegyár

A Butoripari Központ NV a mult hét végén árverésen 31 ezer forintért megvásárolta a nagykanizsai Hungária kefegyár felszerelését. Az üzem, amely jelenleg szünetel, hamarosan megkezdi a termelést, mint nemzeti vállalat. Az üzem épülete már korábban állami tulajdonba került.

— Egyelőre 18—21 munkással dolgozunk majd — mondta Scheibert József elvtárs az OTB elnöke —, de amint az esetkészitést is meg tudjuk inditani, 38-ra emeljük a létszámot.

Közölte még, hogy a termelés jobb, korszerübb lesz, mert három fúró és behuzó automatát kapnak Budapestről. Ezt a munkát azelőtt teljesen kézzel végezték.

A technika csodája: a villamos traktor

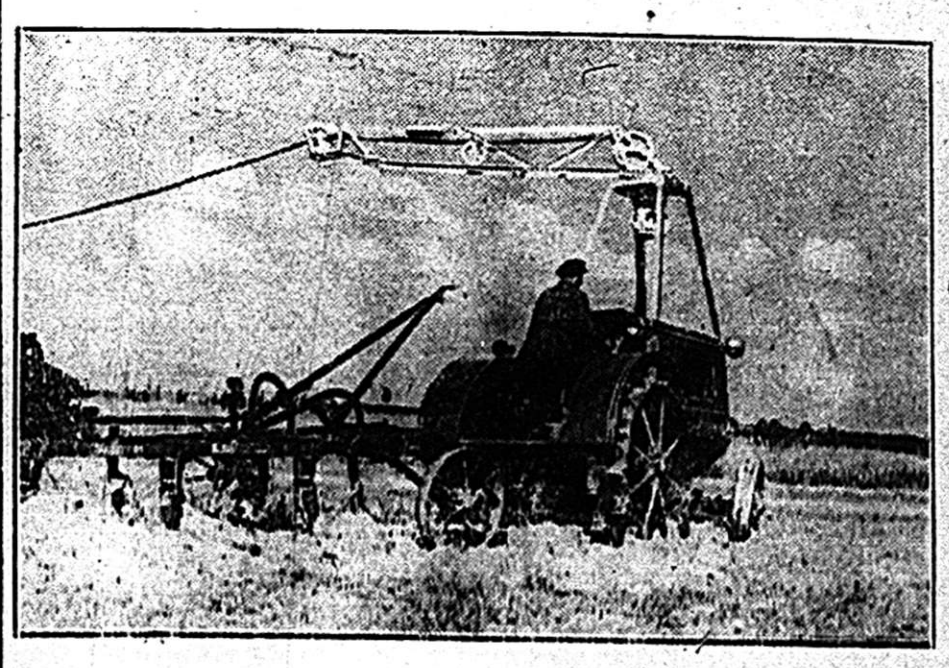

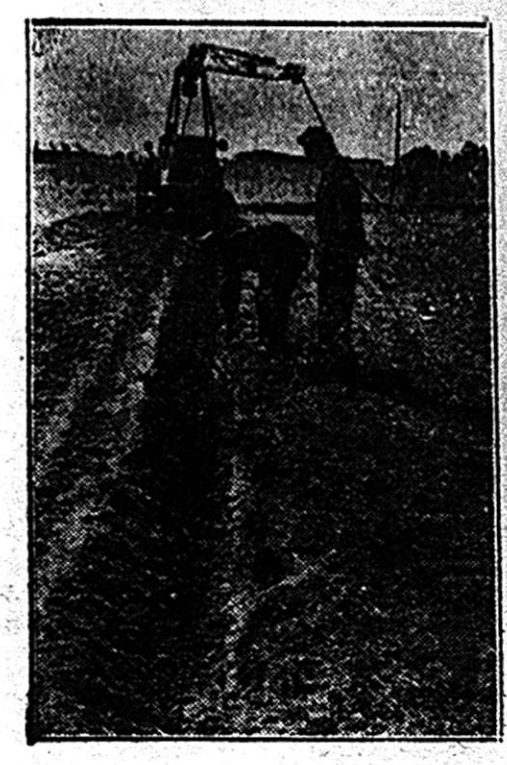

A rohamos léptekkel fejlődő szovjet technika uj alkotása a villamos-traktor. A moszkvakörnyéki kolhozokban már munkába is állitották. Az uj gépek biztositják az alapos mélyszántást, könnyen kezelhetők, hosszu élettartamuak, szántásra, vetésre és cséplésre igen alkalmasak.

A kolhozparasztok elégedetten vizsgálják a villamos-traktor szántotta mély barázdákat. Ez aztán az igazi mélyszántás. Ahol ez a traktor jár, ott biztositva van az alapja a jövő esztendei jótermésnek.

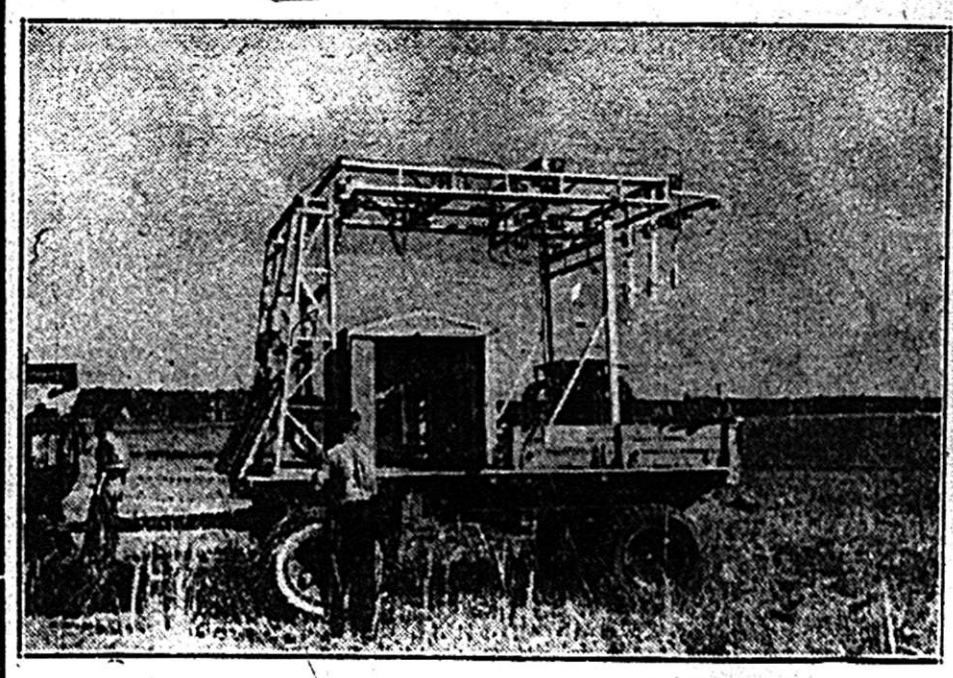

Honnan kapja a traktor az áramot? Ez a kép megadja a feleletet. Teherautón viszik a mozgó transzformátort.

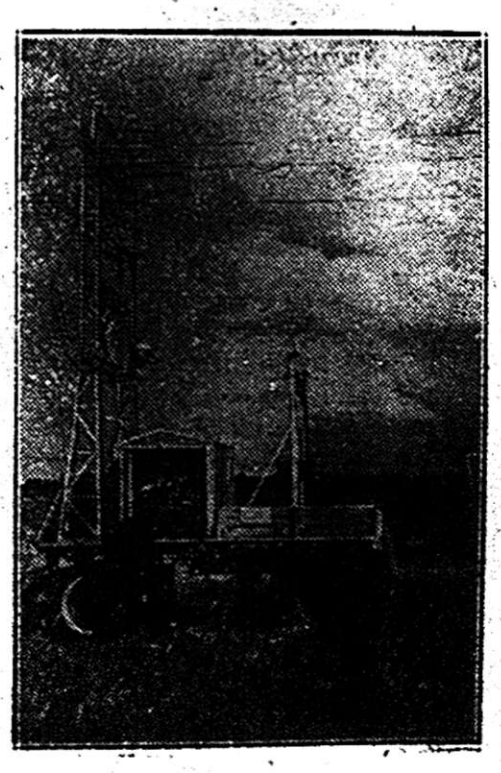

Gyorsan, gyakorlottan felállitják a transzformátort, összekötik a vezetéket és a feldübörgő traktorok ólesekevasa mélyen szántja a kolhozok földjét.

Közlekedésünk FEJLŐDÉSE

A FELSZABADULÁS után egyik legégetőbb feladatunk a közlekedés helyreállítása volt. A fasiszta rombolók nem érték be vasuti hidjaink, pályáink, kocsijaink, berendezéseink szétrombolásával, mozdony- és kocsiparkunk nagyrészét nyugatra hurcolták.

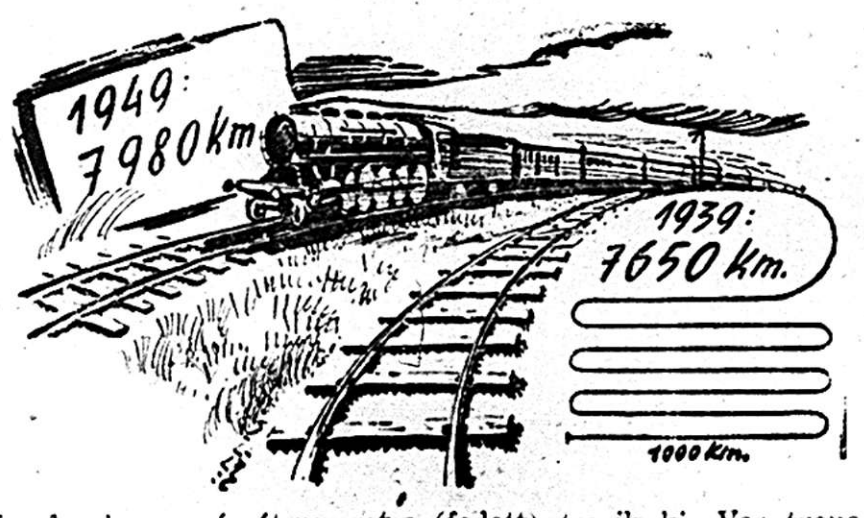

HATALMAS erőfeszítéssel fogott a népi demokrácia a vasút ujjáépitéséhez. Áru- és személyforgalmunk a háromévés terv során jóval tul is haladta a háboru előtti szinvonalat, bár üzemképes mozdonyaink az 1938-as állománynak 90 százalékát, villamos mozdonyaink a 60 százalékát, személykocsiparkunk a 75 százalékát, teherkocsijaink a 85 százalékát (nyitott), illetőleg 70 százalékát (fedett) teszik ki. Vasutvonalaink hossza a háboru előtti 7650 km-ről 7980 km-re emelkedett.

MINDEZEK az eredmények a vasut dolgozóinak öntudatos munkáját s egyszersmind az ország gazdasági fejlődésének méreteit és az életszinvonal fokozatos emelkedését is mutatják. A helyes tarifapolitika a dolgozókat szolgálja és ma már az utazás nem jelent különösebb megerőltetést. Ezt világosan tükrözi az utasforgalom nagyarányu emelkedése is.

AZ ÖTÉVES terv 6 milliárdot fordit a közlekedésre. Uj vasutvonalak épülnek. Villamositjuk a Budapest—Miskolc kettősvágányu fővonalat és a Budapest—balparti körvasutat. Mozdony- és kocsiállományunk növelésével, a meglévő vasutvonalak korszerüsitésével és kibővitésével az 1949-es személyforgalom 122 százalékát és az áruforgalom 145 százalékát fogjuk elérni az ötéves terv alatt.

A MEGNÖVEKEDETT ipar a fejlett mezőgazdaság igényeinek kielégitését a falunak a városhoz való közelebbhozásával az ország felvirágoztatását, a szocializmushoz vezető utat sikerrel fogja szolgálni közlekedésünk, népgazdaságunk ez a fontos területe is az ötéves terv hatalmas méretének keretében.

A TITOKZATOS „X" TERV

Kémkedésre alkalmas külföldieket keres Truman Amerikája

Hosszas, titkos tárgyalás után jóváhagyta az amerikai kongresszus képviselőháza az ugynevezett »kémtörvényt«. Ez a belső és külső titkos szolgálat müködési körének és »munkásságának« kibővitése felől rendelkezik. A »Daily Worker« közlése szerint

az USA titkos szolgálatának tevékenysége az ugynevezett »X. terv« keretében bonyolódik le,

amely mult évben lépett hatályba.

Az »X. terv« célja széleskörü kémkedés és feltorgató tevékenység, amely főkép

a Szovjetunió és a népi demokráciák országai ellen

irányul. A most elfogadott kémtörvény feljogositja az USA bevándorlási hatóságait évenként 100 olyan külföldinek az Egyesült Államokba való beosztására, akik alkalmasnak bizonyulnak az »X. terv« keretében szervezendő kémkedésre és felforgató munkára.

Ilyen feltételek mellett *már eddig is nagyszámu fasisztát és egyéb müködőt fogadott be Amerika.*

A beosztásás indokolásában az szerepel, hogy az illetők gyülölik a Szovjetuniót és a népi demokráciák országait.

A kémtörvény olyan intézkedéseket is előir, amely

a haladó szellemü mozgalmak ellen irányul

az Egyesült Államokon belül is. Ide tartoznak a titkos megfigyelések, a levelek és táviratok átvizsgálása, a telefonbeszélgetések kihallgatása, különböző kémügynökségek és más szervezetek létesitése.

Mindezzel amerikai módra veszik át Hitler hirhedt Gestapójának módszereit a demokráciáról fecsegő amerikai kormánykörök.

A balatonberényi üdülő várja a nagykanizsai gyerekeket

Még némán néz a Balaton szürkeszöld hullámaira a balatonberényi nyaraló. Július 6-án azonban megélénkül környéke. Gyermekkacagás veri fel a csendet. Nagykanizsa szegénysorsu gyermekei üdülnek itt három héten keresztül, olyanok, akiknek szülei azelőtt sohasem jutottak el a Balaton partjára.

A gyerekek ingyen nyaralnak

— 20.300 forint költséggel épitette ujjá a város a nyaralót — mondja Hajnal Margit elvtársnő, a szociális titkár —, 50 uj vaságyat vásároltunk, uj szalmazsákok várják a gyermekeket, sőt már a szakácsnők is ki vannak jelölve. 130—140 gyermeket fogunk ebben az évben is üdültetni teljesen ingyen.

A város legszegényebb rétegének 5—14 éves gyermekei jutnak ebben az évben üdüléshez. A három hetes időtartamot a városi tisztiorvos inditványára határozták el. A gyermekekre két városi alkalmazott felesége, Radicsné és Lonfainé ügyelnek majd fel.

Az előkészületek tehát megkezdődtek az üdüléshez. A nyaralók készen állnak : most 70 gyermek, 21 városi alkalmazott várja. Kanizsa többi harmincezerével együtt, hogy az időjárás tudomását szerezzen a kanizsai dolgozók terveiről.

A városi alkalmazottak üdültetését is megszervezte a város vezetősége, karöltve a szakszervezetekkel.

...a felnőttek napi 4 forintért

— A balatonberényi Hungária nagyszálló két helyiségét jelöltük ki erre a célra — mondja Sánta Sándor elvtárs. 10-én kezdjük meg a nyaraltatást. Négy csoportban 24-24 városi alkalmazott jut kéthetes balatoni nyaraláshoz. A napi ellátás 4 forint.

25 millió rubel hitel Moldva kolhózainak

Ebben az évben a Mezőgazdasági Bank több mint 25 millió rubel erejéig folyósit hosszulejáratu kölcsönöket Moldva fiatal kolhozainak. A kolhozok a már folyósitott kölcsönökből 11.000 db. állattal egészitették ki állatállományukat, nagymennyiségü gyümölcsfacsemetét vásároltak és sok uj állattenyésztő telepet létesitettek.

— NINCSENEK IRÁSTUDATLANOK a Szovjetunióban. A tanulók száma mindenütt sokszorosára emelkedett. Az oktatás a Szovjetunió területén több mint 100 nyelven folyik.

— AMERIKAI STATISZTIKA szerint az iskolába nem járó gyermekek száma emghaladja az 5—6 milliót. Clark igazságügyminiszter szerint 10 milliónak annyira hiányos a képzettsége, hogy azokat is irástudatlanoknak kell számitani.

Nagyobb mezőgazdasági gépjavitási munkát kap a Vasvázas

A MAORT és a Mezőgazdasági gépgyár között megállapodás jött létre. Ennek értelmében a jövőben a kanizsai Vasvázas javitó üzem nagyobb mezőgazdasági gépjavitási munkákat kap. A munkának egyre fokozódó termelékenysége mellett a javitóüzem nemcsak a telepek igényét tudja kielégiteni, hanem a külső munkákra is mind nagyobb szüksége van.

GONCSÁR ALEXANDR

JÁGODKA MEGÉRTI*

A bucsu bánata beárnyékolta Jágodka kék szemét. Mivel lehetne megvigasztalni, hogyan lehetne lelket verni ebbe a moldvai legénybe — nézett rá Csernyis gárdahadnagy elgondolkodva. Hogyan lehetne felébreszteni széles vállaiban, kemény kezében szunnyadó hatalmas erőt ? Perszo nehéz... De azért parancsnok, azért kommunista, hogy megtalálja a Jágodka szivéhez vezető utat.

Kérdezgetni kezdte munkájáról, életéről. És Jágodka zavart pirulással elmondta, hogy volt pásztor, készitett juhsajtot, husz évéből tizenkettőt nap számoskodott, robotolt télennyáron... Apja, anyja meghalt...

— Talán jobb is igy — mondta Jágodka, — ha elesnék itt a Morvánál, hát nem sir utánnam senki, nem emleget senki...

— Már hogy mondhatsz ilyet, Jágodka — ellenkezett Csernyisev.

— Miért? Hát nem igy van ? En, hadnagy elvtárs, már régen tudom, hogy énrám nincs szüksége senkinek. Ugyan kinek fájna, hogy a világon van-e Jágodka, vagy sem ?

Még reménytelenül legyintett is egyet, mintha gondolatban már temetné magát.

— Csupa ostobaság — mondta nyomasztó szünet után Csernyisev. — Apátlan, anyátlan, nem kellek senkinek! Ostobaság Jágodka elvtárs! Gondold csak el : Teszem azt, most átmégy ide a tulsó partra. Ugyan miesoda most az a tulsó part ? Veszedelmes, idegen föld. Ott kezdődik az osztrák terület, tele fasisztákkal. Azon a helyen kell hidfőállást teremteni. Nem nagy ügy, nem az egész világra kiható esemény, de mégis tüstént száz és száz más esemény következik belőle, sok mindent megváltoztat, egy egész sereg ember sorsát megfordítja. És mi lesz akkor veled ? Lehet, hogy Jágodkával, aki most itt ül ebben a bokorban és elsirja nekem nagy bánatát, lehet, hogy vele kevesen törődnek. De akkor majd valamennyien csak veled törődünk. Az ellenség óriási veszedelmet lát majd benned. És a bajtársaknak nagyon is szükségük lesz rád. De nemcsak hogy szükséges leszel, hanem nélkülözhetetlen is, sőt drága. Akkor majd megtudod mekkora atyafiságod van. Az egész ezred, az egész hadsereg egyszeriben megtudja, hogy egy morvamenti földdarabon megszületett a hidfőállás. De hogyan ? Nagyon egyszerüen: Jágodka gárdakatona megvetette ott a lábát. Jágodkát azonnal segiteni kell. Támogatni minden áron. El tudod képzelni, hányan aggódnak majd érted ? Minden szem terád tekint, te jársz mindenkinek a gondolatában. Az emberek tizezrei küzdenek majd értted.

Azt kérded, hogyan ? Ugy hogy valahol az Uralban egy szép lány teljes 24 órát tölt miattad a műhelyben. Temiattad valahol a főhadiszállás megsürgeti a hadmüveleteket, hogy gondoskodjanak rólad és Jágodka gárdakatona ne veszszen el oktalanul. A vezérkarnál éjszakákon át eszelik ki a legjobb haditerveket, értsd. Az utászok miattad épitik a hidakat. Messzi utról elindulnak az ütegek, hogy megvédjenek. Aki ebben a pillanatban megfeledkezik rólad, Jágodka közkatonáról, talán még hadbiróság elé is kerül. Hogyan mondhatod hát, hogy árva vagy, hogy nem kellesz senkinek ? Hát melyik apa, melyik anya viseli ugy szivén az ő Jágodkája gondját, mint a Haza ?

— Hát ez igaz — mosolyodott el a harcos és tenyerével eltakarta az arcát.

Csernyisev izgatottan folytatta :

— Es ha átlovagoltál a Morván, akkor kitörsz a tulsó part nagy síkságára és elsőnek érkezel oda, ahol már évek óta várnak rád. Igaz, még soha nem láttak, de azért régóta gondolnak rád. De még menynyire kellesz nekik. Hiszen magik közé számitanak. Tudod hogyan várnak ? Hiszen láttad, hogy fogadtak minket Szlovákiában. Harangzugással, virágerdővel, ölelésre tárt karral. A rég várt, a legkedvesebb, a legdrágább rokonuk leszel. Először neked hálálkodnak, először tégod üdvözölnek. Tied a népek szeretetének zsengéje. Mert élen jársz az élharcosok között. Te vagy a felszabaditó.

A felhevült, lelkes Csernyisev elhallgatott. Jágodka bizonytalanul szólalt meg :

— Igaz, igaz, gárdahadnagy elvtárs... dehát... feltétlenül mindjárt élharcosnak kell lenni ehhez ?

— Hát azt hiszed, hogy az élharcosok teremnek, vagy mindjárt ugy születnek ? Moszkvát sem épitették egy nap alatt. De éppen itt van a mi hadseregünk fölénye. Hogy hamar tökéletesitjük magunkat, növünk és erősödünk. Gyorsabban, mint mások. Te, Jágodka, ma egyszerü sorkatona vagy. De holnap már derék harcos leszel és holnapután diadalmas hős, a népek dédelgetett kedvence.

— Csak a rohamban ne nézzél hátra sohasem — tanácsolta nyugodt hangon Jágodkának Csernyisev. — Amint hátranézel, elvesztél.

— De a bajtársakról egy pillanatra se feledkezzél meg, különben baj van — tette hozzá Bojkó, aki a harmadik ukrán hadseregtől jött a századhoz. — Amikor mi a télen kierőszakoltuk az átkelést a Duna vékony jegén, ugy tudtunk csak átmenni tizenkettesével, hogy az egyik fogta a másik kezét. Ha az egyik alatt megroppant a jég, mindjárt kirántották azok, akik kétoldalt melletto mentek. Nem engedték, hogy elmerüljön. Ha akkor egyenként megyünk, hát bizony sokan a jég alá kerülnek.

Jágodka figyelmesen hallgatott. Aztán pergő moldvai nyelvon szót váltott földijével. (A moldvai nyelvet ugyanolyan jól beszélte, mint az oroszt.) A moldvaiak meghallgatták Jágodkát és mindenki láthatta, hogy felélénkültek, megvidámodtak.

— Azt mondtam nekik — magyarázta Jágodka Csernyisevnek, hogy mindig is tudtam, hazudik az én gazdám. Mert mindennap arra tanitott, hogy a legjobb a világon egyedül. Hamarabb célhoz ér — mondta —, aki egyedül indul el és átgázol a többieken.

— Hát ez aztán nagy hazugság — jegyezte meg Csernyisev —, mert a célhoz a leggyorsabban mindig a közösség ér.

*(Részlet az „Arany Prága" cimü regényéből.)

Mert igy különb dolog élni...

Ötvöspusztán szövetkeznek a dolgozó parasztok

Ötvöspusztára nem lehet ráfogni, hogy község. Nem is afféle kis falu, hanem egyszerű kis település, hosszu házakban egymás mellett lakó emberekkel, a sümegi járásban. Öt évvel ezelőtt még a Szécsenyi uraságnak dolgoztak. Az »ur« nem sokat adott a földekre. Annyi termett, amennyit a föld akart, s nem annyit, amennyit a jónéhány földturó földnélküli János akart, hogy kicsivel nagyobb szelet kenyeret vághasson a gyerekeknek.

A felszabaduláskor övék lett a föld. 7—15 holdat kaptak családonként és boldogan, a felszabadultság örömével, önmaguknak, végre, müvelni kezdték a földet. Nehezen ment.

Szüken adott a sovány föld,

de többet, mint azelőtt. Ahogy tudták megjavitgatták a földet. Tavaly már 12 mázsás átlagot araltak buzából. De micsoda munka, erőfeszités kellett ehhez. Nem sajnálták. Ugy hitték, ennek már igy kell lennie.

Ebben csak legutóbb kezdtek kételkedni. Az MDP megyebizottsága alkalmat adott arra, hogy huszonöten közülük meglátogathassák a becsehely-szardapusztai harmadfoku tábláscsoportot.

Vasárnap volt. Kustor Ferenc, a termelőcsoport intézőbizottságának egyik tagja kalauzolta őket. Nem sokat beszélt, csak

megmutatott mindent.

Már az elején észrevették, sokkal szebb a csoport gabonája, mint a szomszédban az egyéni gazdálkodóké. — Mint véled, hogyan van ilyen különbség — kérdezte Németh József, az egyik látogató Bajczik Sándortól, akivel együtt jött. A feleletet Mázsa Pál, a termelő csoport egyik tagja adta meg.

— Hát először is. Mi minden munkát, amit csak lehet, géppel végzünk — magyarázta — és műtrágyát használunk. — Aztán hosszasan beszélt. Arról, hogy ők mindent megtárgyalnak a taggyülésen, arról, hogy itt ugy vigyáz minden tag a földre, mint a szeme világára, arról, hogy a gép milyen segitség. — Mi csak naponta 8—9 órát dolgozunk, mégis

előbbre vagyunk bárkinél,

hiszen láthatják —, mondta. — Este hatkor befejezzük a munkát, akkor tanulunk, ujságot olvasunk, a fiatalok futballoznak, meg szórakozunk. — A beszélgetés hangjaira körénk csoportosulnak a látogatók. Sütő Imréné és Szálkovics Éva csendesen mondják egymásnak. — Mennyivel jobb lesz, ha mi is igy dolgozunk majd. — Szabó Jenő hangosan adott kifejezést benyomásainak az egész csoport nevében. — Igy különb dolog élni, mint ahogy mi is élünk. Mi is megcsináljuk ezt, az biztos — mondotta, s a többiek arcáról az elhatározottság tükröződött.

— Megcsináljuk

— erősitette meg Szalay László is, aztán vidáman, valami eddig nem érzett örömmel nézték végig a táblás csoport állatállományát, elcsodálkoztak a 11 hetes, másfélmázsás borjun, s félnapos látogatás után már felhasználható tapasztalatokkal felszerelve távoztak. Simon Ferenc, a szövetkezet termelési felelőse bucsazott el tőlük. Sütő Imre és Szabó Jenő válaszoltak.

— Nem igérgetünk sokat, de az ősszel maguk keressenek fel bennünket Ötvöspusztán — mondták. Igy bucsuztak. Kemény kézzel fogtak kezet a termelőcsoport tagjaival, s a kézszoritásban benne volt az elhatározás: Ötvöspuszta ősszel áttér a szövetkezeti gazdálkodásra.

Veszekedés deritett fényt egy keszthelyi gyilkosságra

Meggyilkolva találták még május közepén az egyik szántóföldön Major János keszthelyi gazdálkodót. Az ügyben a keszthelyi rendőrség nagy erellyel inditotta meg a nyomozást, amelyben a napokban döntő fordulat állott be. A keszthelyi cigánytelepen ugyanis a cigányok összeverekedtek, s eközben az egyik cigányasszony azzal fenyegette meg a verekedésben résztvevő Bogdán Györgyöt és Jánost: tudja, hogy ők követték el a gyilkosságot. A kijelentés a rendőrség tudomására jutott. A Bogdánokat kihallgatták és letartóztatták és átadták a kanizsai ügyészségnek.

A „Szabadtéri műhely" bekerül A VASVÁZAS 5 ÉVES TERVÉBE

Egy javaslat, ami jó a munkásnak meg a munkának is

A munka szorosra füzi az embert az anyaggal. Olyan a munkás, meg az anyag munka közben, mint két szerve egyetlen szervezetnek. Egyik baját a másik is sinyli.

Egy javaslat

— A kényelmesebb munka jobbá teszi a termelést, kiméli a munkást. Volna egy javaslatunk.

A munkásigazgató szivesen veszi a dolgot. Figyelmesen hallgatja az egyik lakatos szavát. Arról van szó, hogy a munkák egy részét nem lehet műhelyben végezni, hanem kint az üzem udvarán. Jó ez igy enyhe nyári napsütésben, de ha izzik a levegő, vagy zuhog az eső, abbahagyja az ember, vagy csinálja: ahogy lehet módon.

Valami nyári javitómühely félét kellene épiteni, szellős, tágas, nagy »szabadtéri üzemet«. Ahol jó időben, rosszban megfelelő munkaviszonyok közt dolgozik az ember.

Több birtokos, több birtok

Persze, ilyesmit nem javasolt a munkás azelőtt, amikor még másé volt az üzem. A munkás szótárából a tőkés törölte ezt a szót: javaslat. De a Vasvázas szerelők, lakatosok, hegesztők, kovácsok már nem csak munkások, hanem az üzem kollektiv gazdái is egyben. 9 millió dolgozó s minden üzem az övék. És a Vasvázasban 350 ember nagyobb kényelmet, könnyebbséget akar, mert egyrészt munkás és a kényelem mellett jobb, több, olcsóbb termelést, mert másrészt az üzem gazdája, aki felelősséggel tartozik a többi dolgozónak.

Lássunk neki

A javaslat jó. Ezt a munkásigazgató rövid beszélgetés után elismeri. — A hathónapos tervszakasz ideje alatt már nem valósithatjuk meg — mondja —, mert erre most nincs pénzünk. De ha a terv sikerrel ér véget, az őtéves terv elején megvalósitjuk. Jó lesz?

Komoly nyugalom ül a munkások arcán. Ez egyenes beszéd. Érthető mindenki. Lássunk hát neki — néznek összse — a hathónapos munka végrehajtásának.

Ha telő alatt lesz a terv, kerül a műhelyre is telő.

Nyári körséta Nagykanizsán

A hetek óta tartó borus, esős idő után ma reggel egyszerre felragyogott az égbolt s a jóleső nyári napsütés hatására felderültek az arcok is. Az időjárást előre jelző müszerek jó időt jósolnak s ez nemcsak az aratásra készülő falusi dolgozókat teszi boldoggá, hanem a városi embert is, aki most kezdi mérlegelni a strandolás, kirándulás lehetőségeit.

A STRANDON látszik meg legjobban a jó idő hatása. Vége van az utóbbi hetek »kihaltságának«, amikor csak egy-két vakmerő vizimádó merészkedett dideregve a fagylalt-hüvösségü vizbe. A nyári nap perzselő fénye benépesitette a medence környékét. A vizbe ugyan még mindig csak az edzettebbek merészkednek, de a napfürdőzők tucatjával hevernek a beton, a medence szélén. Ez a legjobb idő a napfürdőzésre. A tiszta levegőréteg a nap ultraviola sugarait jobban átengedi, mint a melegebb napok párás, piszkos levegője.

A CUKRÁSZDÁBAN is megnövekedett a forgalom. — Eddig 3—4 liter fagylaltot mértünk ki naponta — mondja a fagylaltos-kisasszony —, ma már csaknem a kétszerese fogy el. Ha hüvösebb van, a csokoládé és vanilia, ha melegebb az idő, a citrom és a málnafagylalt népszerü. Sokan vásárolják a krumplicukrot is, amelynek ára 2.40-ről 1.20 forintra csökkent. Sok minden más is olcsóbb lett. Az óriásadag párisi krémes ma mar csak 1 forint. Ami a fagylaltadagot illeti, mindenki észrevehette, hogy jóval nagyobb lett, mint régen. Csak most már tartós jóidő legyen — akkor vége az »uborkaszezonnak.«

A TULIPÁN virágüzletben huncutkodó mosollyal árulják el a nagy titkot: amióta valóban »nyár kezd lenni«, sokkal több fiatalember vesz a gyönyörü és olcsó tipuscsokrokból. A délutáni órákban jönnek, megveszik a csokrot és féltő gonddal viszik »Valakinek«. Némelyikük csak egyetlen gyönyörü rózsaszálat vesz — talán, mert »egy rózsaszál szebben beszél...«

A SZÖVETKEZETI BOLTBAN ugyancsak nagy forgalmat hozott az első igazi nyári nap. A textilanyagok közül főként a tipusárut keresik, nagyon sok lenvászon fogy, aztán delén — fehérneműnek — és a könnyü nyári anyagok. A strandcikkek eddig a hüvös idő miatt nem voltak tul népszerüek — most már ezeket is viszik. Különösen keresik a 80—90 forintos női szandálokat és a gyermekcipőket. Néhány nap mulva forgalomba kerül nálunk is a 115 forintos duplatalpu varrott férfi félcipő, amelynek előreláthatólag nagy sikere lesz. A nyári »holtszezon« ellenére forgalmunk egyre növekszik, mert kiváló minőségü árut adunk a dolgozóknak.

Könyvek ezrei indulnak a zalai falvakba

hogy tanitsák és neveljék a dolgozó parasztságot

A Vármegyei Szabadmüvelődési Felügyelőség irodájában lázas munka folyik. Az asztalok, székek és szekrények roskadásig meg vannak rakva a világirodalom müremekeinek diszes, izléses kötésü értékes köntösü könyveivel. Ugy érzi itt magát az ember, mintha a tudomány fellegvárába jutott volna be. De igy is van. Nézzük csak. Ezen az asztalon itt büszkélkedik a Bolsevik Párt történetének 80, Lenin válogatott müveinek 70 kötete. A természettudományi kötetek: Liszenkó, Bublejnyikov, Frolov müvei. Az egyik szekrényben a szépirodalom gyöngyszemei: Makarenkó, Sarogan, Solohov munkái. A másik asztalon Szabó Pál, Tersánszky, Móricz Zsigmond legszebb alkotásai, ott a másik szoba asztalán Mikszáth és Madách müvei többszáz kötetben. A sarokban lévő szekrényből József Attila válogatott költeményei és Petőfi, valamint Ady Endre versgyüjteményeinek izléses kötetei mosolyognak ki.

A „Könyvet a falunak" mozgalom befejeződött — mondja érdeklődésünkre Hadnagy László vármegyei szabadmüvelődési felügyelő. A megye falvaiba kiküldendő falukönyvtárak összeállitása most van folyamatban.

Feltesszük a kérdést, hogy a falu dolgozói milyen érdeklődést tanusitanak a könyvek iránt.

Czakó Ferenc szabadmüvelődési fogalmazó hiányos könyvtárukra mutat.

Juliusban, más esztendőkben nem igen szokott forgalom lenni nálunk. Most több mint 200 könyvünk forog közkézen. Főként marxi-lenini kötetek. Igen nagy az igazi nevelő könyvek iránt a falu dolgozóinak az érdeklődése. A kis Zalaszentlőrinc különösen kiemelkedik. Ezen a téren éppen ugy, mint amikor hitet tettek egyemberként a választás napján a haladás, a béke, Függetlenségi Népfrontunk politikája mellett. Reggel 8 óra néhány perckor a község dolgozói leszavaztak. Érthető, hogy ez a kisközség szorgalmas és becsületes dolgozó népe a saját könyvtára javára kettőszázhetven forintot gyüjtött össze.

Kigyult a kultura fénye az 504 lelkes kisközségben.

Irigylem azokat a falvakat, amelyeknek dolgozói ezeket a világirodalmi értékeket, a kultura igazi kincseit majd magukénak mondhatják — jegyzi meg Hadnagy László.

— Egy-egy falu könyvtára hány kötetből áll majd?

— A 10 legjobb község 60, a többi a könyvtára javára befizetett összeg nagyságához képest kapja meg az értékes könyvgyüjteményt. A vallás- és közoktatásügyi minisztériumtól még korszerü szépirodalmi könyveket rendeltünk. Egyrésze ennek is megérkezett. Összesen a most megrendelt könyvek értéke 17 ezer forint.

— Milyen könyvtárak állanak még a faluban a dolgozók rendelkezésére?

— Husz 50 kötetes könyvtára van a VKM-nek a megye különböző községeiben — hallják a választ. — Most a nyári időben ezeket az üzemekbe és a gépállomásokra visszük.

— A földmüvelésügyi minisztérium 15 letéti könyvtárat létesit Zalában. Ezentul a legtöbb községünk rendelkezik már — ha kezdetleges formában is — haladó szellemü nevelő célzatu kis könyvtárral. Azt akartuk, hogy legalább 100 falu részesüljön a Könyvet a falunak mozgalomban. És ime 107 községünkbe jut el a közeljövőben az értékes falukönyvtár. Zala megye eddig 11 ezer forintot adott erre a célra, ami országos viszonylatban is kitünő eredmény.

Müvelődik, fejlődik és elméletileg is képezi tehát magát Zala megye ipari munkássága és dolgozó parasztsága. Az elmaradottságából népi demokráciánk kiemeli az évszázadokon át szándékos sötétségben és elnyomásban sinylődött zalai népet. Ma már Zalában is megértették az emberek, hogy a müvelt ember boldogabb. Kibontakozóban van a harc nálunk is azért, hogy közelebb kerüljön a néphez a szocialista tudomány, irodalom és müvészet.

Olvasd a „ZALÁ"-t!

Nem lesz késő?

A hároméves terv utolsó hathónapja részletterveinek megbeszélése — amint erről már irtunk — az üzemekben általában megkezdődött és megtörtént. Kanizsán eddig csak a MAORT-nál került a munkásság elé. A téglagyár 6—9-ike között, a vasut 22 vagy 23-án tart tervismertető megbeszélést. A többi üzem még nem tüzte ki az időpontot. Bizonyosfoku kényelmességre vagy inkább hanyagságra vall, ha a terv nem kerül időben a munkássághoz ismertetés végett, hiszen az értekezlet célja az, hogy a terv időben ismertté váljék minden üzemrész és minden dolgozó előtt és a munkát a tervnek megfelelően szervezzék meg, ha kell a tervet időben módositsák és kibővitsék, ahogy azt a munkásság a cél érdekében jónak látja. A tervértekezletnek csak akkor van értelme, ha kellő időben jól megszervezik. Ne feledjék az üzemek vezetői: már 4 nap óta »megy« a terv!

SZINHÁZ

SYBILL

Patinás nagyoperett, amelyben az operettek háromponlos története — a kialakulás, az összezavarás és a happy-end — némi eredetiséggel van feldolgozva. A sok helyzetkomikum és félreértés még több nevetésre ad alkalmat, s közben a nézö komolyan élvezi Jakobi Viktor már világhirre szert tett zeneszámait. Az előadás igazolta a szinház operettársulatának eddig kivivott és egyre növekvő népszerüségét. Kiemelkedett Jánoki Sándor a nagyherceg szerepében, Varga László Petrovja. Tobak Kató nagyhercegnője tökéletes volt. Serfőző Ilona a cimszerepben nagyon nagy sikert aratott. Poire, az ijedős impresszárió és a felesége szerepében Máthé László és Bázsa Éva erőteljes támadást intéztek a rekeszizmok ellen. A rendezés, a diszletek kifogástalanok.

—o—

Kedden este a Szakmaközi Bizottság rendezésében Ida regénye.

Szerdán este a „Gül babát" mutatja be a szinház.

Nagykanizsa város hirdetménye

A vámőrlésre jogosultak részére az 1949-50 gazdasági evre szóló „Gabonalap" kiadása julius ho 5-en veszi kezdetét a közellátási hivatalban mindennap d. e. 9-től 12 óráig (Ady Endre-u. 1.)

A vonatkozó rendelet értelmében gabonát csak az csépelhet, illetve csépeltethet, akinek gabonalapja van. Azért figyelmeztetem a csépeltető gazdákat, hogy gabonalapjukat még a cséplés megkezdése előtt okvetlen váltsák ki, nehogy emiatt a cséplés megkezdésénél fennakadás álljon elő. Gabonalap ára 4 Ft. Elvesztett gabonalap mással nem pótolható.

Polgármester

Nagykanizsai gőzfürdő nyitva reggel 7-től este 6-ig.

NÉP-FILMSZINHÁZ

Uj gép- és hangberendezés!

A mozi minden héttőn szünnapot tart.

Keddtől-csütörtökig jul. 5-7-ig

Szinre kerül a cseh filmgyártás hatalmas alkotása

Szárnynélküli emberek

Kémek és árulók harca. Az ellenállás nagy filmje.

Előadások: hétköznap 6 és 8 órakor, Vasárnap 4, 6 és 8 órakor

Vállsan mozibérlet: 3-at fizet, 4-et kap

SPORT

Miről beszél a tavaszi forduló?

Érdekes helyezési sorrend alakul ki az NB II nyugati csoportjában, ha csupán csak a tavaszi eredmények alapján készitjük el a táblázatot. A MAORT eszerint is fölényesen lenne első. Az NVSE a tavaszi eredmények alapján csak rosszabb gólaránnyal kerül a nyolcadik helyre. Érdekes a két kieső- nek az Szív. Lokomotivnak és a SZAK-nak szereplése. A tavaszi forduló alapján kikerülnék a kiesést. Meglepetés viszont a GyVSE és a pécsi Lokomotiv gyenge helyezése. A tavaszi „második félidő" egyébként igy fest:

1.	MAORT	11	2	2	41:24	24
2.	Lokomotiv	10	1	4	33:21	21
3.	PBTC	9	1	5	40:24	19
4.	KMTE	6	7	2	28:22	19
5.	Postás	9	—	6	26:20	18
6.	Perutz	7	2	6	35:22	16
7.	Dinamó	8	—	7	33:31	16
8.	NVSE	7	2	6	25:33	16
9.	SVSE	7	1	7	28:25	15
10.	Elektromos	6	2	7	29:33	14
11.	Szív. Lok.	6	—	9	30:37	12
12.	SZAK	6	—	9	16:30	12
13.	GyVSE	4	3	8	40:21	11
14.	P. Lok.	4	2	9	14:38	10
15.	KPSE	3	4	8	22:52	10
16.	Komárom	3	2	10	24:41	8

AZ NB II NYUGATI CSOPORTJÁNAK GÓLLÖVŐ-LISTÁJA:

33: Pális GyVSE, 24: Imri MAORT, 21: Leipan II PBTC, 20: Téki MAORT, 19: Garami Postás, 18: B. Nagy Lokomotiv, Kapitány GyVSE, 17: Szellő KMTE, 16: Horváth II Dinamó, Gondos II KPSE, 15: Sütő KPSE, Lovász Komárom, Fekete SVSE, 13: Molnár NVSE, Polinger MAORT, 12: Takács NVSE, 9: Sztraka NVSE, Herédi MAORT, 7: Kapornaki MAORT.

KÉT ÉRDEKES VÁLTOZÁS A MAORT-NÁL

Herédi Ernő, a MAORT kitünő képességü játékosa szombaton végleg Budapestre utazott. — Nagyon sajnálom — mondotta elutazása előtt —, hogy családi körülményeim Budapestre szólitanak és itt kell hagynom a csapatot. Nagyon megszerettem a vezetőket és a játékostársaimat. Kivánom nekik, hogy az NB I-ben további szép sikereket érjenek el nélkülem is.

Farsang II László, a SZAK játékosát a MAORT hétfőn felvette alkalmazottai sorába.

SZINES SPORTHIRADÓ

Garabonconban az EPOSz labdarugó csapata villámtornát rendezett a zalaszentjakabi EPOSz, nagyradai EPOSz, a zalavári EPOSz és a helyi EPOSz részvételével. A kétszer harminc perces mérkőzésekből álló tornát Zalavár nyerte. A garabonciak kezdeményezése bebizonyitotta, hogy a falusi ifjuság az EPOSz keretein belül mindjobban belekapcsolódik a sportéletbe és minél több sportolási lehetőséget igyekszik adni az ifjuságnak.

•

Nagykanizsán ünnepélyes keretek között adták át az alapfoku bajnokságot nyert asztali tenisz csapatoknak a bajnoki érmeket.

•

Hatalmas sikert aratott vasárnap Nagykanizsán a nemzetek közötti női atlétikai viadal. A MASz kitüntető bizalmát a kanizsai közönség lelkes és sportszerü viselkedésével köszönte meg. A viadalnak nagy jelentőséget adott, hogy a magyar győzelmen felül három országos csucseredmény is született. Lehetséges, hogy a csucsokat a nagy szél miatt nem hitelesitik.

•

Befejeződött az NB I-ben is a labdarugó bajnokság, melyet a Ferencváros nyert meg az MTK, a Kispest és az Ujpest előtt.

A MAORT öklözői a Törekvés ellen ismét pompás győzelmet arattak. A mérkőzés után a szurkolók nagyrésze nem örült a győzelemnek. Gyengének tartották az NB III-as pesti csapatot. Pedig nem a Törekvés volt gyenge, hanem a MAORT versenyzői kitünőek. Régi hibája a kanizsai ökölvivás hiveinek, hogy a nagy győzelmek esetén nem a csapatot tartják jónak, hanem az ellenfelet gyengének. Helytelen felfogás.

•

A Magyar-Lengyel labdarugó mérkőzésre Sebes szövetségi kapitány összeállitotta a válogatottat. Igy fest: Henni — Balogh II, Lantos — Bozsik, Börzsei, Lakat — Egresi, Szusza, Deák, Puskás, Czibor.

•

Nyugatdunántul ifi—Nyugat ifi 3:1. (2:1). A Nyugatdunántul együttesében Ebedli és Horváth is játszott a ZVSE-ből.

•

„Olajmunkás"-ra akarják a MAORT nevét megváltoztatni az egyesület vezetői. Ebben a kérdésben rövidesen dönteni fog az egyesület választmánya.

—o—

6:6 arányu döntetlennel játszott az NVSE csapata Tapsonyban.

RÁDIÓMÚSOR

SZERDA, JULIUS 6.

Kossuth Rádió: 7.45 Egészségügyi negyedóra, 8.00 Magyar nóták. 11.30 Müvészlemezek. 12.15 Mindenki muzsikája. 13.00 Asztali muzsika. 14.15 Hidas Hajós Éva és Jahn Antal harmónikakettőse. 15.00 Az ifjuság hangja. 15.30 Ticharich Zdenka zongorázik. 16.40 Marxista-leninista negyedóra. 16.55 Közért-hiradó. 17.20 Hangos Ujság. 18.15 Termelési hiradó. 18.30 Szabad népek hazája. 19.00 Magyar nóták. 19.55 Totohiradó. 20.50 A Székesfővárosi Zenekar játszik. 22.20 Muzsikáló városok. 23.20 Tánczene. 0.30 Hirek eszperantó nyelven.

Petőfi Rádió: 7.20 Hogyan főzzünk, mit együnk? 7.30 Szórakoztató zene. 8.10 Operarészletek. 9. Könnyü zene. 9.50 Vöröskereszt-közlemények. 10.15 Kamarazene. 14.30 Előadás a studióban. 15.10 Meszlényi Lili énekel. 15.35 Az ifjuság rádiószinháza. 16.00 Mi ujság a rádióban? 16.15 A földkerekség egyhatodán. 16.30 B. Kádár Klára hegedül. 17.00 Tánczene. 18.00 A rádió esti iskolája. 18.30 Zenei élő ujság. 18.45 A rádió sportfóruma. 19.00 A hároméves terv alkotásai. 19.15 A Székesfehérvári Öreghegyi Dalárda énekel. 19.45 Motoros tanácsadó. 20.00 Orosz müvészlemezek. 21.05 Szív küldi szivnek szivesen. 21.40 Mi ujság a sportvilágban? 22.05 Vidám esti muzsika.

× HITELESITÉS!? Költséget takarit meg, ha mérlegeit előbb nekem mutatja be. Díjtalan felvilágositás. Szakszerü javitás. *Scholcz János* mérlegkészitő mester Nagykanizsa, Eötvös-tér 30.

Eladásra az összes ingatlanok nyilvántartva, érdeklődni, bármikor Kováts irodája, Nagykanizsa, Szabadság-tér 1. szám. (Centrálla szemben.) TELEFON 151.

Naposcsibe péntektől állandóan kapható. Nagykanizsa, Magyar-u. 9 szám. 980

ZALA politikai napilap.

Felelős szerkesztő: *Szántó Jenő*

Szerkesztőség: Fő-ut 7. Tel.: 54

Kiadóhivatal: Fő-ut 5. Telefon: 31

Nyomatott a Közgazdasági R.-T. Nagykanizsa nyomdájában, Nagykanizsán.

Felelős kiadó és a nyomdáért felelős *Szendrői Géza*

MDP hirek Nagykanizsa

E héten az összes üzemi és körzeti szervezeteink

PÁRTNAPOT

tartsanak.

Előadók az alapszervezetek titkárai.

•

Felkérjük az előadó elvtársakat, hogy a Városi Pártbizottság oktatási osztályán ma este 9 órára oktatási értekezleten jelenjenek meg.

—o—

A haladófoku szemináriumi előadók részére ma, kedden este 8 órakor előadói értekezlet lesz a Pártbizottság székházában.

Értesitjük az összes alapszervezeteket, valamint a népnevelő munkában résztvevő összes elvtársakat, hogy *julius 5-én, kedden este 7 órakor* a Városi Pártbizottság székházának nagytermében

ÖSSZEVONT NÉPNEVELŐ ÉRTEKEZLETET

tartunk, melyen a falujáró és népnevelő pártmunkát végző elvtársak megjelenése kötelező.

Előadó: *Udvardi Ferenc* elvtárs.

Tágysorozat:

Kül- és belpolitikai beszámoló.

Elkövetkezendő népnevelői feladatok.

Az éberség kérdése.

Tagkönyvét mindenki hozza el.

Kétszeresére emelték a kanizsai tüzoltók létszámát

Régi kivánsága volt a nagykanizsai tüzoltóságnak, hogy a kicsiny létszámu tüzoltó testületet a város területének arányában emeljék fel, mert a kanizsai tüzoltók látják el a környékbeli mentőszolgálatot is. Julius elsejével ez a kivánság is teljesult, mert a tüzoltóság eddigi létszámát majdnem a kétszeresére emelték. Az uj tüzoltók most kerültek ki a három hónapos makói tüzoltóiskolából. A létszámemelés után — mint értesülünk — sor kerül a tüzoltók szertárának kibővitésére is. Rövidesen uj korszerü gépeket is kap a kanizsai tüzoltóság.

18 dijazott ujitás juniusban a MAORT-nál

A MAORT juniusban 2600 forintot fizetett ki ujitási előlegként 15 ujitónak 18 ujitására. Az ujitások közül öt Lovászban, negy Nagykanizsán, négy Obornakon, négy Pusztaszentlászlón és egy Budapesten született.

Az ujitási bizottság néhány nappal ezelőtt 15 friss ujitási javaslatot tárgyalt le. Az ujitások között vannak igen értékesek, amelyeket valószinüleg mint találmányokat fogad el az Országos Találmányi Hivatal.

Kirugta a ló a szemét

Boréri ment a hegyre Kálovics László kiskanizsai földmüves. Utközben az egyik szük kanyarban lova megbokrosodott és olyan szerencsétlenül rugott Kálovics homlokába, hogy elveszitette jobb szeme világát. Életveszélyes állapotban szállitották a nagykanizsai közkórházba.

Eladó elköltözés miatt beköltözhető emeletes ház összkomfortos párkettás lakásokkal, nagy kerttel. 2 szobás családi ház 8500 Ft. Üzletház a város belterületén 1080 □-öl telekkel. Megbizóm részére keresek összkomfortos magánházat azonnali fizetéssel. Kováts ingatlanközvetitő Nagykanizsa, Szabadság-tér 1. (Centrállal szemben.) 981

HIREK

— NEM SZOLGÁLTATTA BE FEGYVERÉT leszerelés után Dencs József volt keszthelyi községi rendőr. Fegyverrejtegetésért letartóztatták.

— MEGÉRKEZETT A NYÁR! A Meteorológiai Intézet jelentése szerint fokozatos felmelegedésre számithatunk és még kapunk kárpótlást az elmaradt nyári napokért. A Balaton vizének hőmérséklete már elérte a 20 fokot.

— MAGYAR MUNKÁSOK CSEHSZLOVÁKIÁBAN. A napokban száz magyar dolgozó indult kétheti üdülésre Spinderovóba, a gyönyörü csehszlovák magaslati üdülőbe. A munkásokat a Szakszervezeti Tanács csereüdültetési akciója keretében küldik nyaralni.

— AZ UJ MAGYAR AUTÓBUSZ a jövő autója. Repülőablakos kocsinak hivják, párnázott, ruganyos bőrülései gombnyomásra fekvőhellyé alakulnak át. Minden üléspár mellett olvasólámpa van, a fémalkatrészek aluminiumból készültek. Indexe nincs, hanem elöl az orrán van két jobbra, ill. balra mutató vörös nyil, mely a kanyarban kigyul.

— DROGÉRIÁK és illatszerkereskedések iparigazolvány alapján gumiból, celluloidból és viaszosvászonból készült csecsemőjátékokat is árusithatnak.

— EMBEREMLÉKEZET ÓTA nem pusztitott ekkora sáskaraj Amerikában. A jelentések szerint a 120 km hosszu, 65 km széles sáskaraj Nevada állam felől Kalifornia felé halad. A sáskák naponként átlag 10 km utat tesznek meg.

— HÁZADÓMENTESSÉG. Az ujonnan emelt és 1945 január 1. után használatba vett családi házak tulajdonosai részére a pénzügyminisztérium 25 évre terjedő rendkivüli házadómentességet engedélyezhet.

— MEGGYORSUL A DARABÁRU TEHERFORGALOM. A délután feladott ruha, élelmiszer és egyéb közszükségleti cikk másnap délelőtt már a cimzettnél van.

— 270 SZOVJET VÁROSBAN van már trolleybusz és autóbuszközlekedés. A villamos mindinkább háttérbeszorul az autóbuszok mellett. A most folyó ötéves terv során a városok 22.000 uj autóbuszt kapnak.

— MUNKAALKALOM! Ujabb hat aratópárra van szükség a kanizsai járásban. A munkavállalók jelentkezzenek a DéFOSz járási titkárságon.

— FELÖKLELTE A TEHÉN Murarátkán Jalsovecz József MAORT-tankkezelőt. Jalsovecz elvágódott és a jobb lábán combcsont törést szenvedett.

— LEESETT A PADLÁSRÓL Papp Ferencné nagykanizsai lakos. Bokatöréssel került a kórházba.

— A KISKOMÁROMI ERDŐGONDNOKSÁG felhivja az épitkező lakosság figyelmét, hogy épületfának (gerenda) alaklamas köris rönkfa van eladás alatt az erdőgondnokságban. Érdeklődni lehet Kiskomáromban az erdőgondnokságnál.

— A ZALAEGERSZEGI ERDŐGAZDASÁGI nemzeti vállalat, nagykanizsai erdőgondnoksága, felhivja a közönség figyelmét, hogy a Magyar Közlöny Hivatalos értesitőjében 131—134 sz. megjelent az Erdőgazdasági közép- és erdészszakiskola Igazgatóságának pályázati hirdetménye nevezett iskolákban való felvételekre vonatkozólag. Pályázati határidő julius 15. Részletek iránt érdeklődni lehet a legközelebbi Állami erdőgondnokságoknál.

— RÖVIDESEN FORGATÁSRA kerül Hubay Miklósnak és Varga Balázsnak, a MAORT szabotázsról irt filmstoryja. A film a népi demokráciánk egyik győzelmi szakasza az imperialisták ellen vivott harc termelési frontján.

Asztalosok figyelem! Kérem azon ismeretlent, aki 26-án elveszett sátramat megtalálta, jelentkezzen Benkőnél, Nagykanizsa, Kinizsi-u. 13. szám. 982

Nagykanizsai gőzfürdő nők részére kedden egész nap és pénteken délután.

ZALA

Élüzem lett a Terményforgalmi N V. zalaegerszegi kirendeltsége

Hazaérkeztek Zala megyébe a Szovjetuniót járt parasztok

Az egész megyében megkezdődött az aratás

54. évfolyam 155. szám. Nagykanizsa, 1949. július 7. csütörtök Ára **60** fillér

SZOMBATHELY KÖNYVTÁR

A BÉKEHARC MEGY TOVÁBB

(SZI) A hét elején Zalaegerszegen és Nagykanizsán békegyüléseket rendezett az MNDSZ. De hogy a béke kérdése nem szoritkozik az asszonyokra, azt mutatta a gyülések résztvevőinek összetétele, az a lelkesedés, elszántság, ahogy *egész* dolgozó népünk egységesen és egészségesen foglalt állást a béke megvédésének kérdésében. Páris, Prága és Budapest után a zalamegyei gyülések eredménye sem volt más, mint annak a felismerése, hogy a békéért való harc nem valami időszerű kampány, hanem állandó, napról-napra fokozódó termelő és politikai felvilágositó munka kérdése. De a gyülések még mást is mutattak. Azt, hogy dolgozóink megértették; a béke szeretete elválaszthatatlan a béke ellenségeinek gyülöletétől. Semmit sem ér a békéről *általában* frázisokat zengeni, ha népünk békevágyát nem tereljük helyes mederbe és nem mutatunk rá minden alkalommal, kik is azok, akik békénkre törnek. Igy lehet és kell népünk békeszeretetét az imperialisták elleni cselekvő gyülöletté átváltoztatni. Ez népnevelőinknek, a gyülés többi résztvevőinek igen fontos feladata.

De ez még távolról sem meriti ki az összes teendőket. Ujra a gyülések hangulatára **hivatkozunk.** Ha a háborut gyülölni annyit tesz, mint gyülölni a háborus uszitó imperialistákat, akkor a béke szeretete egyenlő a Szovjetunió szeretetével. A sokszor percekig tartó lelkesedés, ahogy a tömegek a Szovjetuniót, Sztálint, a Szovjet Hadsereget ünnepelték, annak az összefüggésnek kifejezője, amely a szocializmus hazája és a békeküzdelem között van. Népünk a Szovjetunióban nemcsak felszabaditónkat, istápolónkat, függetlenségünk és nemzeti létünk biztos támaszát látja, hanem a mi békénk és a világ dolgozói békéjének élharcosát. Annyit jelent ez: a Szovjetunió a béke legfőbb erőforrása — mi békét akarunk — békénk elválaszthatatlan a Szovjetunió szeretetétől. Békénk addig és annyira biztos, ameddig és amennyire szilárddá tesszük őszinte barátságunkat a Szovjetunióval. A szovjet-magyar barátság további épitése is szervesen hozzátartozik békeharcunkhoz.

A gyülések tapasztalata azonban másra is tanit. Dolgozó népünk látja, hogy a békeharc legrettenthetetlenebb harcosai a kommunisták. Rákosi Mátyásnak nemcsak a földet, annak megvédését köszöni a dolgozó paraszt; a gyárat a munkás; a szabad érvényesülést az értelmiség — hanem békénk megőrzését is. Igy fonódott egybe a gyüléseken az »Éljen a Vörös Hadsereg« üteme az »Éljen a Párt« és a »Megvédjük a békét« jelszavával. Jelszó? Több annál. Tartalom, utmutatás a további harcban, az élcsapat és a nép közötti kapcsolat mind szorosabbra fűzésében.

Az Országos Békeértekezlet határozatait tehát Zala megyében is végrehajtjuk. A kinai nép fegyverrel a kézben harcol — a mi kezünkben szerszámot tartunk. A Szovjetunió felszabaditott, segit minket, de vele és a többi népi demokráciákkal kölcsönös a békeharcunk. A termelőmunkában elért minden eredmény erősiti, áttörhetetlenné teszi ezt a békefrontot. Munkaverseny, aratás, terménybeadás, uj tudományos felfedezés — a békeküzdelem napi, legbiztosabb alátámasztása. De a termelési eredmények a kérdésnek csak egyik oldala. Ezt kell összekapcsolni idehaza a sápitozók, a téllenségre biztatók, a hitetlenek elleni küzdelemmel. Ezek mind az osztályellenségnek, vagy legalább is hatása alatt lévőknek »ideológiája«. Ki kell irtanunk gyökerestől a hamis, képmutató nacionalizmust, mely nem egyéb a szomszéd népek elleni izgatás Horthy-korabeli maradványának. Fokozni kell néphadseregünk jelentőségének megértését. Meg kell magyarázni, hogy a Kossuth-honvédek és a 19-es Vörös Hadsereg mai utódai országunk fegyveres őrzői, népünk fejlődésének támaszai.

Népnevelőinkre várnak elsősorban mindezek a feladatok. Minden ház, minden lakás, minden dolgozó egyenként és együtt a békefront szilárd bástyája lesz — ha a felvilágositó munka e tekintetben is szivós és tervszerű. A békeharc tehát *nem egy kérdés a sok közül,* hanem összefügg mindennapi életünkkel. Az érte való harcot tegyük mindannapi feladatlá, a pártmunka szerves részévé.

A NÉPI DEMOKRATIKUS RENDSZER a dolgozók számára hatalmas lehetőségeket biztosit

A Szakszervezeti Világkongresszus ülése

A Szakszervezeti Világkongresszus keddi ülésén Benoit Frachon tartott előadást a kapitalista országok dolgozóinak helyzetéről. Megállapitotta, hogy

a Szovjetunió és a népi demokráciákban a kormány segiti a világszövetség programjának végrehajtását, a tőkés országokban viszont a monopóliumok teljhatalmat bizositanak a kizsákmányolóknak.

Tiz pontban sorolta fel a tőkés országok dolgozóinak helyzetét, majd megállapitotta, hogy a munkásosztály harcának sikere attól függ, hogyan szilárditják meg a munkásosztály egységét nemzeti és nemzetközi méretekben. Végül utalt arra, hogy

a Szakszervezeti Világszövetség programja a világ dolgozói egységének programja.

Ezután Zavatszki, a lengyel szaktanács elnöke tartotta meg beszámolóját. A Szovjetunióban és a népi demokráciák országaiban élő dolgozók helyzetéről. Ezekben az országokban

a szakszervezeteket a népi kormány hatalmasan támogatja. A népi demokráciák szakszervezetei rendkivül sokat köszönhetnek a szovjet szakszervezetek gazdag tapasztalatainak.

A munkások átérzik az uj szocialista szellemet. Ebben a szellemben születnek meg a népi demokráciák országaiban a munka hősei, az élmunkások. A népi demokráciában fokozatosan felszámolják a munkanélküliséget és a népi kormányok a munkások előtt eddig soha nem látott perspektivát nyitnak meg.

Példaképpen megemlitette Magyarországot,

ahol 1948-ban 250.000 munkást üdültettek a szakszervezetek. Beszélt a gyermekvédelem kiépitéséről. Ezzel kapcsolatban ismét Magyarországot emlitette meg, ahol a napközi otthonok száma a felszabadulás után megtizszerezödött. A mi mozgalmunk nem ismer válságot. Ezzel szemben

a Marshall-terv országaiban állandóan nő a válság.

Hogy végrehajthassuk feladatunkat, szükségünk van a tartós, ujjáalkotó, demokratikus békére és mert a békéért harcolunk, teljes szivvel támogatjuk a Szovjetunió békepolitikáját.

A csehszlovák szakszervezetek kiküldöttje, Zupka ezután rámutatott a csehszlovák dolgozók nagy sikereire. Utána lelkes taps közben Kuznyecova asszony, a szovjet szakszervezeti küldöttség egy tagja lépett az elnöki emelvényre: — A mi erőnk — mondotta — országunk szocialista rendszerében gyökerezik.

A Szovjetunióban állandóan emelkedik a dolgozók jóléte.

Országunk sikerei nemcsak a mi sikereink, hanem az egész világ dolgozóié is.

A román szakszervezeti tanács főtitkára a népi demokráciák közötti gazdasági együttmüködés élő példájául emlitette fel a szovjet-román gazdasági szerződést, amely mindkét fél gazdasági érdekeit elősegiti. Ezután di Vittorio, a Világszövetség elnöke tartotta meg referátumát. — A dolgozók érdekvédelme megköveteli, hogy

iparági alapon is szervezzük meg a nemzetközi szakszervezeti mozgalmat.

Világosan áll előttünk, hogy a munkások érdekeiért folytatandó harc megköveteli, hogy a munkásokat iparáganként is nemzetközi vonatkozásban meg kell szervezni és szakmai tagozatokat kell felállitani. Ez mindezideig azért késett, mert az amerikai, holland munkásárulók szabotálták ezeket a terveket, melyekről pedig jól tudták, hogy a nemzetközi munkásegység egyik legfontosabb bástyájává válhatnak.

Márványmauzóleumban helyezik el Dimitrov holttestét

Az egész bolgár nép mély fájdalommal gyászolja nagy vezérének, Georgi Dimitrov miniszterelnöknek, a Bolgár Kommunista Párt főtitkárának halálát. A köz- és magánépületeken az ország összes városaiban és falvaiban fekete zászlók lengenek. Mindenütt gyüléseket tartanak. Ezeken a dolgozó nép megfogadja, hogy örök példaképnek fogja tekinteni elmunyt nagy vezetőjét. Divitrov volt lakóházát tömegesen keresik fel a dolgozók.

A bolgár miniszterlanács elhatározta, hogy Szófiában, a Szeptember 9. téren, a miniszterlanácsi palotával szemben szines márványból nagy mauzóleumot épittet, amelyben a bolgár nép elmunyt nagy vezérének holttestét helyezik el majd. Dimitrov holttestét a bolgár kormány kérésére a Szovjetunióban bebalzsamozták. A Moszkvából jövő különvonat szerdán, julius 6-án érkezik Szófiába. A gyászszertartást julius 10-én, vasárnap tartják meg.

Fontos gazdasági megállapodások *Lengyelországgal*

Háromszorosára emelik az árucserét

A lengyel-magyar gazdasági együttmüködés állandó bizottságának negyedik ülésszaka, amely Varsóban Fidelski mérnök, helyettes lengyel nehézipari miniszter, illetve Berei Andor elvtárs, külügyi államtitkár vezetésével folyt, megállapitotta, hogy a lengyel-magyar gazdasági együttmüködés jelentősen fejlődött, elmélyült és a nemzetgazdaság egész sereg uj területét ölelte fel.

Az árucserét még ez évben kibővitik az 1948-as háromszorosára. Megkezdődtek a kereskedelmi szerződés és a hatéves árucseremegállapodás előkészitő munkálatai, amelyek ugy folynak, hogy a szerződés és az árucseremegállapodás 1950 január 1-én életbeléphessen. Megtárgyalták a lengyel kikötők használati lehetőségét is a magyar átmenőforgalom számára.

Elhatározták a tervezőirodák és tudományos kutatóintézetek együttmüködését. Lépések történtek a turisztika felélénkitésére, valamint mindkét ország dolgozóinak nagymértékü kölcsönös kiküldése tárgyában a pihenőhelyekre és üdülőtelepekre.

A tárgyalások eredményei a magyar-lengyel gazdasági kapcsolatok további fejlesztésére tartós alapot teremtettek.

Csehszlovák kormányküldöttség érkezett Moszkába

Fierlinger miniszterelnökh elyettes vezetésével 6 tagu csehszlovák kormányküldöttség érkezett Moszkvába, hogy résztvegyen a szovjet fővárosban rendezett csehszlovák ipari kiállitás megnyitó ünnepségein.

200.000 textilmunkás sztrájkol Olaszországban

Rómában kedden, 200.000 olasz textilmunkás 24 órás sztrájkba kezdett. A textilmunkások uj munkaszerződést követelnek.

Tulteljesitjük a furási előirányzatot

Három furós-brigád alakult Kerettyén

A kerettyei Rotary-9 furóberendezésnél három furósbrigád alakult. A brigád vezetői Krintek István, Tóth János és Kiss József. Az ő vezetésükkel az uj furósbrigádok az eddiginél sokkal fokozottabb mértékben veszik ki a részüket az ujszocialista munkaversenyből.

— Munkánkkal és tudásunkkal a legjobban akarjuk végrehajtani a 3 éves terv utolsó részletét — mondják a brigádok.

Kiss István, az egyik brigádvezető kijelenti:

— A furási előirányzatot nem csak teljesitjük, hanem tulszárnyaljuk, az anyaggal és az idővel pedig az eddiginél sokkal jobban gazdálkodunk.

Igy érik Kerettyén is a jó munka és a fokozódó szocialista öntudat gyümölcse az ország háromévos és ötéves tervének valóraváltása, a dolgozók jobb élete.

Hatalmas tömegmozgalommá vált Max Reimann kiszabadítása

Hatalmas tömegmozgalommá vált Max Reimann kiszabaditása. Reimann elvtárs másodszori lotartóztatása óriási felháborodást keltett egész Németországban. A városokban és falvakban hatalmas népgyülléseken tiltakoznak, felvonulások zajlanak le, amelyeken a dolgozó tömegek követelik a Nyugatnémet Kommunista Párt vezetőjének haladéktalan szabadonbocsátását. A tiltakozó gyüléseken egyedül Szászországban több mint kétmillió ember vett részt. Tiltakozott a külföld is. A román antifasiszták politikai szövetsége elitélte a szocializmus németországi ellenségeit. Táviratukban felháborodásuknak adtak kifejezést. A demokratikus közvéleményt különösen felháborítja, hogy mig a fasisztaellenes küzdelem egyik élharcosa börtönben sinylődik, addig a régi fasiszta vezetők közül sokan — akik Hitler barátai és cinkostársai voltak —, nemcsak szabadon vannak, hanem élvezik az angol-amerikai megszálló hatalmak támogatását és pártfogását.

EZEK TÉNYEK!

Magyarországon a dolgozók körében nagy népszerüségnek örvend a kis százas Csepel motorkerékpár. Hozzá üzemanyagot jegynélkül kapjuk ma már. És lényegesen olcsóbban, mint néhány hónappal ezelőtt. Zalaegerszegen 17 ilyen kismotor fut, jeléul annak, hogy a motorsport nem a kiváltságosoké már.

•

Amerikában azzal a megokolással emelték az olajárat, hogy a profit nem érte el az 1948-as magasiatot. Az olajmonopóliumok jobbról-balról fejik az amerikai motorozókat — állapitják meg a szenátus bankbizottságának a vizsgáló és az olajárfigyelő-hivatal mult vizsgálatot kérnek.

•

Rekordmagasságot ért el Newyorkban a munkanélküliségély-kérők száma. A város munkanélküli hivatalainak jelentése szerint 317 ezer 600 kérvényt nyujtottak be az elmult héten, ami 32 ezerrel több, mint az elmult héten benyujtott kérvények száma. A haladó szellemü amerikai magyarság napilapja, a »Magyar Jövő« junius 26-iki lappéldányából idézzük ezeket a sorokat.

•

A Zalamegyei Munkaerőgazdálkodási Hivatalttól a mai napon nyert értesülésünk szerint sem ipari, sem mezőgazdasági munkanélküli Zalaegerszegen nem tartanak nyilván.

•

A zalahalápi bazaltbánya üzemi dolgozóinak a Szakszervezetek Országos Tanácsa Elnökségéhez a tegnapi üzemi értekezletükről felküldött távirata azt mondja, hogy a 3 éves tervet minden részletében a kitüzött célnak megfelelően teljesitik, illetve tulteljesitik. Éppen ezért fokozzák az ujitómozgalmat, csökkentik a selejtet és tovább mélyitik a szocialista munkamódszereket.

•

Ezzel szemben a nálunk is ismert »Singer«-féle amerikai varrógép-üzemben a tőkések kizsákmányoló politikája következtében hetedik hete sztrájkolnak a munkások.

Az egész ország szükségletét kielégiti a mihályi szénsavgyár,

melynek brigádjai példát mutatnak a termelésben

A mihályi szénsavgyár dolgozói rohammunkát végeztek, hogy a felfokozott szénsavszükségletet kielégitsék. A gyár jelenleg egymaga látja el az országot szénsavval. Azelőtt 18 szénsavgyár kokszból állitotta elő ezt a nélkülözhetetlen vegyi cikket a szódaviznek, sörnek mindenki által ismert tartozékát. A mihályi szénsavgyár földgázból készíti a szénsavat s ezzel

jelentős megtakarítást ér el

Az üzem még egy berendezés megépitését tervezi. S akkor nemcsak a belső szükséglet lesz könnyen kielégithető, hanem megindulhat exportra is a termelés.

A termelés fokozásán és olcsóbbá tételén lelkesen dolgoznak a gyár dolgozói. Az üzemvezetőség uj gépeket, szerszámokat hozat a műhelybe és sorkenti az ujitásokat. Bódé Lajos, a telep vezetője olyan ujitásra jött rá a töltésnél, amellyel mintegy négyezer kilogramm szénsavat takaritanak meg havonta.

A brigádok tagjai, akik

a versenyban élen járnak

igyekeznek a nyári hőségben magasra szökkenő szénsavszükségletet kielégiteni. Ők adják a szénsavat az ország minden dolgozója számára, aki a nekenő melegben enyhülést keres egy pohár sörben, vagy szódavizben.

ÉLÜZEM LETT

a Terményforgalmi NV. zalaegerszegi kirendeltsége

Zalaegerszeg megszerezte a negyedik élüzem jelvényt: a zalaegerszegi Terményforgalmi Nemzeti Vállalat élüzem lett.

Vatulik Lajos elvtárs, a Terményforgalmi NV helyettes vezetője ez alkalomból többek között a következőket mondta:

— Ezt a jó eredményt úgy tudtuk elérni, hogy az ütemtervet pontosan betartottuk, sőt tul is teljesitettük, munkaversenyben állunk, az önköltséget csökkentettük, a selejtet felhasználtuk. A Terményforgalmi NV-nek az országban 27 ilyen nagy lerakata van, mint a zalaegerszegi. A mostani előirányzatot a gabonabegyüjtés terén munkaversenyben fogjuk teljesiteni.

— A Zalamegyei Terményforgalmi NV részére 6400 métermázsa esik. Az élüzem jelvényre büszkék vagyunk és ez arra kötelezi a Terményforgalmi NV valamennyi dolgozóját, hogy az elkövetkezendő fontos munkában, a terménybegyüjtésben még derekabban megálljják a helyüket, mint az elmult esztendőben.

Harcos tömegtüntetés volt a Szabadságharcos Szövetség nagykanizsai békegyülése

— A dolgozók békeharca nem elszigetelt. Ugyanazt a küzdelmet folytatják Kinában, Indonéziában és Görögországban fegyverrel, amit nálunk ma munkával, munkaversennyel folytatnak a dolgozók. Ez a felismerés arra kötelez minket, hogy minden erőnkkel egységessé és szilárddá tegyük a világ hatalmas békefrontját.

A béke kemény küzdelmet kiván

Kovács László elvtárs, a Szabadságharcos Szövetség központi kiküldöttjének szavai óriási visszhangot váltanak ki a hallgatóság körében. A visszhang fergeteges taps és az éljenek hatalmas orkánja. A Szabadságharcos Szövetség kanizsai csoportjának békegyülésén vagyunk most s az Iparoskör nagyterme egyetlen tüntető tömeg, amely szivvel, lélekkel hirdeti, hogy érti: a béke most harcot és kemény küzdelmet, éber őrködést, erős összefogást jelent.

„Sztálin-Rákosi"

— Követjük az utat, amelyet a Vörös Hadsereg, a Szovjetunió, Sztálin elvtárs mutatott nekünk — hallatszanak Kovács elvtárs szavai s nyomában ütemesen tör fel újra és újra hatalmas szocialista szomszédunk, hadseregének vezérének éltetése. Majd a következő pillanatban Rákosi elvtársat éltetjük, a Pártot, fiatal népi hadseregünket.

A teremben a Szabadságharcos Szövetség tagjai, vezetők, katonák, munkások, fiatalok és nők igen nagy számban. Zászlók erdeje mindenfelé. A békegyülés lelkes, harcos hangulatu.

Elfogadjuk a budapesti békeértekezlet határozatait

— Nem vagyunk a szavak emberei, csak azt mondhatjuk: ha az imperialisták nem hagynak minket békén, felcseréljük örök fegyverünket, a sarlót és kalapácsot és minden áron megvédjük békénket, biztonságunkat — mondja felszólalásában egyik honvéd.

— Hozzunk határozatot, hogy elfogadjuk a budapesti békekongresszus határozatait és mi, kanizsai dolgozók, a mai szabadságharcos napon hitet teszünk az imperialisták elleni harc, az árulókkal való leszámolás, Pártunk és vezetői és a szocializmus épitése mellett.

Olyan békét akarunk...

Ki ne fogadná harcos lelkesedéssel ezt a javaslatot? A béke ügye szent mindannyiunk előtt. Dolgozók vagyunk, kérlelhetetlen ellenségei a népek elnyomásának, kizsákmányolásának.

— Olyan békét akarunk, ezt sohase feledjük el — zárja be a gyülést Nagy József elvtárs polgármester —, amelynek birtokában zavartalanul épithetjük a szocializmust és a nép uralmát.

Erre a békére és ennek védelmére teszünk fogadalmat.

Alispáni jelentés

a tervberuházásokról

Agárdi Tibor elvtárs, a megye alispánja jelentést adott ki azokról a nagyobb összegü beruházásokról, amelyekben az Országos Tervhivatal az utóbbi hónapban részesitette Zala megyét. Kiemeli a jelentés, hogy a Tervhivatal a tapolcai kórház felszerelésére 80 ezer forintot utalt ki a dolgozók egészségvédelmének támogatására.

A megye mezőgazdaságának fejlesztése érdekében az Országos Tervhivatal nagyobb összeget utalt ki Tapolcára oltványszőlő kisérleti-telep létesitésére Révfülöpre szőlővessző szaporitó-telep létesitésére, Szigligetre a Gazdaképző Intézet baromfitelepének felszerelésére, Keszthelyre az Agrártudományi Egyetem felszerelésére, Kehidára a Gazdaképző Iskola tanügyi felszerelésére.

Közli az alispáni jelentés azt is, hogy a lerombolt hidak ujjáépitése teljes ütemben folyik. Legutóbb a balatonederiesi, szigligeti, zalaszentiváni, és zalabaksai hidak készültek el. Nemesrádón az államsegélyként kapott 20 ezer forintból megkezdődött a vizmosásos helyek megkötése. Tovább folyik a bekötőutak épitése is. Zalaszentmárton, Nemesszer, Kiscsehi, Oltárc, Várfölde kapnak a Tervhivataltól nagyobb összeget bekötőut megépitésére.

A hároméves tervben előirányzott középitkezések közül befejezéshez közeledik a sümegi járási székház és a tófeji községháza épitése.

Népnevelőink legfontosabb feladata a terménybegyüjtés előmozditása

Összevont népnevelői értekezlet Nagykanizsán

A Magyar Dolgozók Pártja nagykanizsai szervezetének népnevelői a pártbizottság székházában összevont értekezletet tartottak. A népnevelő értekezleten Udvardi Ferenc elvtárs beszélt. Bel- és külpolitikai beszámolót tartott, majd kitért a népnevelők elkövetkezendő feladataira.

Rámutatott arra, hogy a népnevelők egyik legfontosabb feladata most a terménybegyüjtés jelentőségének tudatositása.

— Azt sem hagyhatjuk szó nélkül, hogy a termés jobb, bőségesebb, mint tavaly, a gabona ára még sem esett Magyarországon. Nem ugy, mint a tőkés országokban, ahol már lábon zuhan a gabona ára, válságba döntve a parasztságot — mondotta többek közt. Kitért ezután a pártsajtó fontos szerepére a népnevelő munkában. Foglalkozott a kommunisták magánéletével és kifejtette, hogy a kommunista magánéletének is példamutatónak kell lennie. Kitért Rajk és bandája leleplezésére és ezzel kapcsolatban az éberség fontosságára mutatott rá.

Udvardi elvtárs nagy érdeklődéssel kisért előadását több hozzászólás követte, majd az Internacionáléval ért véget a nagysikerü értekezlet.

2000 házhelyigénylésből 1056-ot fogadtak el

Rövidesen megindul a házhelyek kiosztása Kanizsán

A napokban véglegesen megállapitották a nagykanizsai házhelyigénylők jogosultságát. A mintegy 2000 igénylésből 1056 kérelmet fogadott el indokoltnak a bizottság és ezeknek a névjegyzékét a városházi néphivatalban közszemlére kifüggesztette.

— Minden kérelmező saját érdekében jár el — jelentette ki Pallagi Mihály elvtárs, a Néphivatal vezetője —, ha a kifüggesztett névjegyzékeket átnézi és jelentkezik. Rövidesen ugyanis sor kerül a házhelyek kiosztására és *aki most nem jelentkezik, az a házhelyosztásból kimarad.*

A kifüggesztett névjegyzéket megtekinteni és ezzel kapcsolatban jelentkezni szombaton délig lehet.

— A FALUVILLAMOSITAS végrehajtására megalakult a VI. SZÉRT. A szegényparasztság a villanybevezetésnél 80 százalékos OSzH hitelt kap, melyet 18, esetleg 24 havi részletben fizethet vissza. Igy kis összeggel, azonnal bevezethetik a villanyt.

„A kertész kutyája" előadásra készül a kanizsai MDP kulturgárda

A Magyar Dolgozók Pártja nagykanizsai szervezetének kulturgárdája a »Kertész kutyája« cimü szinmü előadására készül. A tervek szerint a darabot szeptemberben mutatják be. A készülődés tökéletes. Igazolja ezt az is, hogy a gárda hétfőn délelőtt autóra ült, felutazott Budapestre és a Madách-szinházban megtekintette a darabot, hogy az előadó szinészektől tanuljon, valamint a szükséges diszletek előkészitéséről is fogalmat szerezzen.

Egy életre szóló tapasztalattal

hazaérkeztek a Szovjetunióból a zalai parasztküldöttek

Úgy tűnik előttünk, — akik a zalaegerszegi vasutállomáson Fekéts Imre elvtársat, a Szovjetunióból hazatért, tanulmányuton járt 80 tagu parasztküldöttség egyik zalamegyei tagját várjuk —, hogy még a kis vicinális vonat mozdonya is ünnepélyes lassusággal fut be a zalaegerszegi pályaudvarra. Kora reggel van. De a zalaegerszegi ismerősök mellett a nekeresdi és neszelei ujgazdák, meg jó pár zalaegerszegi is ott szorong a pályaudvaron.

— Ott jön, ott jönl.. — kiáltja Tóth István nekeresdi ujgazda.

— Hát azt a lelkes fogadtatást szavakkal leirni nem lehet.., Körülölelik, körülfogják. Várta őt é a többi három kiküldöttet Zala megye dolgozó parasztsága.

Itt vagyunk! — És a tömeg kitörő lelkesedéssel ünnepli a hatalmas szovjet államot, a legnagyobb emberi alkotások földjét, amely felé a világ dolgozóinak szerelete és minden reménysége sugárzik. Ünneplik a szovjet-magyar barátságot, ennek is tolmácsai ők.

— Mondja Fekéts elvtárs, mit látott, hogyan fogadták, hogyan élnek ott a parasztok? — ostromolják a kérdések özönével a parasztok Fekéts Imre elvtársat, a Magyar Dolgozók Pártja megyei termelési felelősét. Alig tudja, hogy ezek kérdés közül melyikre válaszoljon.

Éreztük a szovjet állam gondoskodást egész utunk alatt. Éreztük a szovjet emberek igazi, egyenes, őszinte barátságát. Törődtek velünk, mindent megmagyaráztak. És ahogy fogadtak bennünket a kolhozok és szovhozok munkásai, az volt az igazi vendégszeretet!

— Mi volt legszebb élménye elvtárs? — kérdezte Tóth István ujgazda.

— Azoknak az élményeknek a hatása alatt vagyok és leszek, mig élek, amelyeket ott láttam...

— Melyik volt a legszebb?...

— Hát mindegyik, — válaszolja kis gondolkodás után. — Annyit tanultam, tapasztaltam, láttam ez alatt az 5 hét alatt, hogy másnak bizony egy életre is beérne. Szeretném minden zalai parasztnak élőszóval is elmondani azt a magas fokú képesitést, azt a termelési módot, amelyik az ő számára is felmérhetetlen módon megkönnyitené a munkát. Többek között közkincsé teszem élő szóban is, de a megyei sajtó utján is, azt a számtalan élményt, és tapasztalatot, azt a tiszta igazságot, amit a világ legfejlettebb mezőgazdaságának országában láttunk.

— **Meghallgatjuk** elolvassuk örömmel, elvtárs! — hangzik a válasz.

— Megfelelő nyiltsággal, mint amilyen őszintén a szovjet parasztok nekünk elmondták, ugy tájékoztatom majd a falu dolgozóit és az elvtársakat, hogy milyen a szovjet paraszt virágzó, boldog kulturált élete — fejezte be nyilatkozatát Fekéts Imre elvtárs.

Megkezdték Zalában a buza aratását is

A tüző napsugarak: az igazi nyár beköszöntése megyeszerte időszerüvé tette az aratást. A gabonafélék szinte szemlátomást sárgulnak s nehéz fejük majd letöri a kiszáradt szárat.

A Mezőgazdasági Igazgatósághoz befutott jelentések szerint a rozs aratása a megye minden részén teljes erővel folyik. A rozs aratása már sürgőssé vált. Az őszi árpa aratása az egész megye területén esütörökre befejeződik. A megye egyes részein, különösen dombosabb vidékeken, általában megkezdték a buza aratását is. A buza aratása különösen erős ütemben Zalakaros, Nagykanornak községekben folyik.

A megye termelőcsoportjai általában ozon a hóton kezdtek neki a rozs aratásának. Két zalamegyei 8. foku termelőcsoport, a bocsolyi és nagyfakosi, aratógéppel kezdett neki a rozs vágásának.

A szülők nyugodtan dolgozhatnak...

88 napközi otthon működik Zala megyében

A SZEPETNEKI Kossuth Lajos-utca egy hét óta gyermekkacagástól, vékony gyermekhangok vidám dalától hangos. A Postásszakszervezet helyiségének virágos udvarán, a homokozóban, a zöld pázsiton apró emberkék hancuroznak, szaladgálnak, körbeállva énekelnek. Mind parasztgyerekek, szüleik kint vannak a mezőn, végzik munkájukat s gyermekeiket a napközi otthonba adták.

JULIUS 1-EN nyilott meg a napközi. 48 gyermeket irattak be — teljesen ingyen — a szülők. Az MNDSZ szepetneki szervezete valóságos kis üdülőt varázsolt a Postásszakszervezet helyiségéből, ahol szerető gondoskodás mellett töltik el a gyermekek a napokat. Horváth Anna, az MNDSZ egyik tagja a napközi otthon vezetője és munkatársával, Molnár Máriával nagy szeretettel gondoskodnak a gyerekekről. Nótákat, uj, egészséges játékokat tanitanak a kicsinyeknek.

— MEHETNEK a szülők nyugodtan dolgozni — mondja Horváth Anna. — Jó helyen vannak gyermekeik. — S a szülők nyugodtak is, a nagy dologidőben két hónapra levette vállukról a gyermeknevelés gondját a népi demokrácia gondoskodása.

ZALA MEGYÉBEN egyébként 63 községben indult meg julius 1-én nyári napközi otthon. Ezenkivül napközi otthonként müködnek tovább az óvodák, állandó napközik a megye 25 községében. Összesen tehát 88 napközi otthon müködik a megyében a nyári két hónapon át, a népjóléti minisztérium jelentékeny összegü támogatásával. A napközi otthonok vezetőit az MNDSZ és a tanfelügyelőség javaslatára jelölték ki.

Cséplésre készül a türjei gépállomás

Tatarozzák a gépeket, összeállitják a versenytervet

Ha csak a türjei gépállomás dolgozóinak sürgés-forgását nézned, s nem látnád hogy szerte a földeken egyre szaporodnak a keresztek, akkor is tudnád, hogy közeleg a cséplés. Mert a türjei gépállomáson most minden munka a cséplőgépszekrények körül forog. Itt egész augusztusi hangon bug egy cséplőgép. Most készült meg, kipróbálják. Odébb egy jókora kereket emelnek helyre, másutt egy csapágyat tisztitanak.

— Na, ez jó — mondja a bugó cséplőgépnél Nagy István, a gépállomás bizalmija. — Ezzel nemcsak mennyiségi, de minőségi munkát is végzünk.

Cséplőgépeink mind versenyben fognak dolgozni

— teszi hozzá Ocsenás József, a gépállomás vezetője.

— Hát a versenyt biztosan én fogom megnyerni — vág közbe Nagy István elvtárs és büszkén mutatja meg vadonatuj cséplőgépét, amelynek szép szürke testét egész fényesre pucolja Szabó József, a segédvezető. — Más munka már nincs rajta, de ragyogóra tisztitom, nem akarom, hogy érdemtelenül nyerjem — szól nevetve Iván Jánoshoz, egy másik cséplőgépvezetőhöz, aki szélesen mosolyogva vág vissza:

— De biztos vagy a győzelemben! Az én gépem nem uj, nem is olyan jó, mint a tied, de ismerem minden csinjátbinját. Magam javitottam meg, már ki is próbáltam biborherén. Jó. Azt hiszem megnehezitem neked erősen a verseny megnyerését.

Mert

nem ám csak a gépen áll

Persze az egyéb munka sem szünetel. Ott vannak például az ekék. Jól megszolgálták bérüket. El is koptak az ekevasak. Van velük munkája a kovácsoknak. Vágó Kálmán, az egyik traktorista ajtókat, ablakokat, szóval kőmüvesmunkát csinál. Csinositja az állomást. — Egy jó traktorista még ehhez is ért — nevet Elmer János elvtárs, a főgépész elmeséli róla, hogy a tavaszi szántási versenyben második helyen végzett, azóta mindig jókedvü.

Madarász Vendel elvtárssal beszélgetünk. Ő a gépállomás helyettes vezetője, s ő gondoskodik róla, hogy a gépállomás személyzete olyan

politikai felkészültséget

szerezzen, amilyen egy gépállomási alkalmazotthoz illik.

— Mi nemcsak cséplni fogunk, de felvilágositjuk a dolgozó parasztságot arról, amit végeztünk és elakarunk végezni — mondja.

A gépállomás irodájában Mazányi István lázasan dolgozik. — A hathónapos munkaversenytervünket készitem — néz fel a papirhalmazról. — Még nem kész — hajol aztán vissza munkája fölé.

Jó volna most egy fényképezőgép. Megörökiteni azt a lelkes munkát, amely a türjei gépállomáson folyik, aztán a világ elé tárni ezzel a felirattal: a szocializmus erődje falun.

A ZABOLODSZKIJ CSALÁD vasárnapja

GAVRIL SZERGEJEVICS szokásos reggeli sétáját végzi a kertben: megáll minden fa, minden bokor előtt; mindegyik barátja, jóismerőse.

Kemény munkában eltöltött élet eredménye ez a kert, a kis nyaraló. Gavril Zabolodszkij itt tölti a nyári hónapokat családjával együtt. Hétköznapokon kora reggel villamosvonat röpiti sok dolgozó társával együtt Moszkvába, a Dinamo gyárba; a vasárnapok minden percét a családjának, kis házának, kertjének szenteli.

Sokan nyaralnak itt, Aprelovkában, a Dinamo munkásai közül, meg más gyárakból is. A házat, meg a kertet megtakaritott pénzükből vették ugy, mint Zabolodszkij.

Gavril Zabolodszkij hajában több már az ősz szál, mint a sötét — elmult már 60 éves. Élete: valóságos történelem. 42 évvel ezelőtt munkásként kezdett dolgozni s igy dolgozott tiz és fél éven keresztül... Nélkülözés, szegénység, ez jutott osztályrészül a fárasztó munkáért. Ha akkor valaki azt mondta volna neki: »Gavril Zabolodszkij, magának szép háza, meg kertje lesz 80 év mulva« — el se hitte volna!

AZ OKTÓBERI Forradalom változtatta meg az ő életét is, mint sok másét. Zabolodszkij megértette, hogy a szocialista ország uj, addig elképzelhetetlen lehetőségeket nyitott meg számára, tanulni kezdett, elvégezte a gyár mesterképző tanfolyamát, beiratkozott az elektrotechnikai szakiskolára, majd az egyetemre s elérte azt, amiről álmodni sem mert volna a forradalom előtt: ma a gyár egyik főmérnökeként dolgozik...

Sokszor gondol erre Gavril Zabolodszkij, különösen az ilyen csendes, nyugalmas nyári vasárnapokon. S mikor felesége reggelihez hivja s együtt ül a népes család a dusan teritett reggelizö asztalnál, nem állhatja meg, hogy ne beszéljen az emlékeiről a fiainak, még két kis unokájának...

HÁROM FIA már szabad hazában, szabad és boldog emberként nevelkedett. A legidősebb, Jevgénij, a Szovjet Hadsereg hivatásos tisztje. A két másik: Anatolij és Konsztantin ugyan abban a gyárban dolgoznak, ahol az apjuk. Egyszerre dolgoznak és tanulnak: Anatolij, az idősebb, a Dinamo-gyár technikumát hallgatja, Konsztantin, a legkisebb fiu a dolgozók esti iskolájában most végzi középiskolai tanulmányait. Konsztantin ugyanis kicsit elmaradt a tanulásban; még gyermekfővel fegyvert fogott, hogy megvédje szovjet hazáját a fasizmustól...

Milyen vidám is egy ilyen vasárnapi reggeli családi körben! Szó kerül a multról is, de a jelen mindennél fontosabb. A gyári hireket vitatják meg, a fiuk a délután futballeseményeiről beszélgetnek. Az asztaltól pillanatok alatt eltünik a reggeli s ki-ki szórakozás után néz. Az »öreg« a lugasban üldögélve várja az ebédet, a fiatalok azonban szedelőzködnek; egy kis fürdés jól esik majd ebéd előtt. Sok friss, fiatal hang veri fel a folyópart csendjét.

Repül az idő! Alig nézte át Gavril Zabolodszkij a moszkvai lapokat, máris teritett asztal várja. Izes, étvágygerjesztő saláta, borjusült, kompót, sütemény — csak győzze enni!

A fiuk izgatottak, az órájukat nézik, el ne késsenek a mecsről. Klaudija Andrejevna, a háziasszony alig győzi felszolgálni a fogásokat. S miközben a rakott tálakat az asztalra teszi, arca boldog pirban ég, hiszen olyan nagy öröm egy ilyen vasárnap, mikor együtt ül a család... Anyagi gondja nincs, a férje 3000 rubelt keres havonta, Jevgénij fia kétezret, a két kisebbik fiu ezer-ezer rubelt a háztartáshoz. Nincs is más gondolata, minthogy milyen jó falatokkal örvendeztesse meg a családot.

DÉLUTÁNRA elcsendesedik a ház. A fiuk valahol Moszkvában, egy sportpályán gólokért szurkolnak, Klaudija nagymama az unokákkal alszik egy jót a hüvös szobában, Gavril Zabolodszkij visszavonul a dolgozószobájába.

Mert Gavril Zabolodszkij főmérnök, volt munkás, tudományos könyvet ir... A munkájáról, az üzemi problémákról. S ilyenkor a legboldogabb. Kézirata fölé hajolva arra gondol, hogy a szocialista ország megbecsüli a dolgozóit s arra, hogy minden munkásnak alkalma van olyan jól élni, olyan boldognak és megelégedettnek lenni, mint amilyen a Zabolodszkij-család.

T. Szokolov

Rekordra készül a Prunner-brigád

Érdekes és szép, bár nem könnyü munkára vállalkozott Kerettyén a nyolctagu Prunner-brigád. Elhatározta, hogy az eddigi magyar furási rekordokat megdöntik és ezzel bebizonyitják, hogy a jó furómunka alapján Kerettye méltó lesz az élüzem jelvényre, amelyet egyetlen MAORT-üzem sem kapott meg a legutolsó hónap termelési eredményei alapján.

Aratási ünnep Zalaapátiban

A Szabadmüvelődés zalaapáti csoportja egésznapos müsorral aratási ünnepélyt rendezett. Délelőtt gyönyörü felvonulás volt, délután nagyszabásu kulturmüsort adott a MINSZ keszthelyi szervezetének kulturcsoportja. A kulturmüsor keretében Bálint Béla vezetőjegyző bejelentette, hogy a község elfogadta Zalalövő cséplési és begyüjtési versenyfelhivását. A kulturmüsor keretében Tarr István, Köszörüs Gáborné és Bösze Imre tanitó beszéltek, Ignácz Mária, Horváth Zoltán szavaltak, Somogyi Zsuzsa zongorázott, Pásztorinó énekelt, az MNDSZ tánccsoportja népi táncokat adott elő.

Mai postánkból

Rendbehozták az Őrház-utcát

Katonarét, amióta csak megalakult, rendkivül elhanyagolt volt. Utjait sarat-sárra halmozó alapon készitették, s amikor elkészültek, feléje sem néztek többé. Igy aztán nem csoda, ha nyáron bokáig ér a por, ősszel térdig ér a sár és kocsi, autó képtelen bemenni az utcákba. Nagy megelégedésünkre szolgált, hogy nemrégiben munkások hada rohanta meg az egyik legporosabb, legsárosabb utcát, az Őrház-utcát és kiegyengették a gödröket, téglát hoztak az utra. Most egy darabig megint jó lesz. Addig is, amig köves ut épül.

Tisztelettel
sokan Katonarétről.

Tenyészállatvásárlás

A Tenyészállatforgalmi Nemzeti Vállalat julius hóban Zala megyében a következő helyeken vásárol tehenészeket 6 éves korig, továbbtenyésztésre alkalmas üszőket 300 kg sulyon alul, továbbá tenyészért ett, valamint továbbtenyésztésre alkalmas bikákat. Julius 12. kedd. Kiskomárom 7 óra, Zalavár 10 óra, Keszthely 1 óra, Tapolca 4 óra, 13-án szerdán: Sümeg 7 óra, Zalaszentgrót 10 óra, Kehida 2 óra, Zalaapáti 5 óra, 14-én csütörtök: Zalaegerszeg 7 óra, Csonkahegyhát 10 óra, Zalalövő 1 óra, Cseszteg 4 óra, 15-én péntek: Nagykanizsa 7. óra, Letenye 10 óra, Gutorfölde 1 óra, Nova 5 óra, 16-a szombat: Szepetnek 7 óra, Gelse 10 óra, Pacsa 3 óra. A megvásárolt állatok az elszállitáskor készpénzben lesznek kifizetve. A vásárlás helye mindenütt az állatvásártér, ahol ez nincs, ott a községi mérlegház. Bővebb felvilágositást nyujt a **Tenyészállatforgalmi Nemzeti Vállalat zalamegyei Kirendeltsége Nagykanizsa, Sugár-ut 2.**, valamint az összes zalamegyei kör- és községi jegyzők.

RÁDIÓMŰSOR

CSÜTÖRTÖK, JULIUS 7.

Kossuth Rádió: 7.45 Séta az ujjászülető Óbudán. 8.00 Könnyü dalok. 11.30 Dalok. 11.45 Bajza József és a szinház. 12.15 Lőrinczi Pál müvészegyüttese játszik. 13. Asztali muzsika. 14.15 Gyermekrádió. 14.50 Orosz könnyü dallamok. 15.00 Női szemmel... 15.30 Erős Klára zongorázik. 16.40 Marxista-leninista negyedóra. 17.20 Hangos Ujság. 18.15 Könnyü dalok. 19.00 Előadás a studióban. 20.50 Csütörtökön este.. 22.20 Szivküldi szivnek szivesen. 23.00 Carlo Zecchi zongorázik, Banda Ede gordonkázik. 23.45 J. S. Bach-müvek. 0.30 Könnyü dalok.

Petőfi Rádió: 7.20 Tetőtől-talpig. 7.30 Szórakoztató zene. 8.10 Francia zenekari müvek. 9.00 Magyar nóták. 10.15 Deák Ágnes hegedül. Gönczy László énekel. 14.30 A Biró-vonósnégyes játszik. 15.20 Konkoly Gitta és Laboch Gerard énekel. 16.00 Debussy müveiből. 16.30 Franciaország szól Magyarországhoz. 17.00 Tánczene. 18.30 Grieg: a-moll zongoraverseny. 19.00 Tudósok az inkvizició előtt. 19.20 Közvetités az Operaházból. 22.05 Mi ujság a sportvilágban? 22.25 Tánczene.

NÉP-FILMSZÍNHÁZ

Uj gép- és hangberendezés!

A mozi minden héttőn szünnapot tart.

Szerda—csütörtök Jul. 6—7

Maxim Gorkij világhirü regénye filmen

ÉS FELKEL A NAP

a költő ifjusága

Előadások: hétköznap 6 és 8 órakor, Vasárnap 4, 6 és 8 órakor

Vátsa mozibérletet: 3-at fizet, 4-et kap

SPORT

Ries István üdvözölte a MAORT bajnokcsapatát

A MAORT a bajnokság megnyerése alkalmával — mint ismeretes — táviratot intézett az MLSzhez és az OSH-hoz. A Magyar Labdarugó Szövetség nevében Riesz István elvtárs, igazságügyminiszter, az MLSz elnöke a következő üzenetet küldte a MAORT csapatának:

„Nagyon, nagyon szedjék össze magukat a fiuk, mert kötelezi őket, hogy, mint munkásegylet csapatu vivták ki azt a győzelmet, amely bejuttatta őket az NB I-be. Nemcsak a termelésben, de az élet minden területén, igy a sportban is, a dolgozóknak elől kell járniok. Lélekkel, lelkes igyekezettel pótolni lehet azt a különbséget, ami esetleg egyenlőre a kis munkásegyletek és a nagy budapesti egyesületek között van.

Én jó munkát, szép eredményeket kivánok az NB I-be a MAORT kitünő csapatának."

A nyilatkozat után Ries elvtárs kijelentette, hogy alkalmat keres arra, hogy a MAORT csapatát Nagykanizsán meglátogassa, de ha ez nehézségbe ütközik, akkor ugy igéri, hogy a csapat első budapesti mérkőzésén feltétlenül ott lesz.

Tervek a MAORT-pálya kibővitésére

— Milyen kicsi ez a MAORT-pálya — állapitották meg a MAORT—NVSE rangadón, amikor a 3501-ik nézőnek nem jutott ülőhely. Ezt a megállapitást észrevette a MAORT MSE vezetősége és tárgyalásokba kezdett a várossal, hogy az NB I-be jutott csapat, a korszerü és a vendégek által annyira megcsodált sportter köré méltó nézőteret épitsen. A város sportszerető polgármestere Nagy József elvtárs azonnal a MAORT segitségére sietett és megengedte, hogy a pálya mögötti vásártéren lévő mázsaházat lebontsák. Evvel a vásártér felé eső nézőtéri oldalt 15 méter mélységben bővitheti. Nagyobb szabásu átépitési munkákat terveznek az ellenkező oldalon is. Az ülőhelyet két végén husz-husz méterrel meghosszabbitják. Ezzel mintegy ujabb 1500 főnyi nézőközönséget tudnak elhelyezni. Tervbevették az ülőhely közepének 50 méter hosszuságban való befedését is. Az állóhely felőli részt pedig feltöltik, ugy hogy a nézők egymás mögött állva onnan is kényelmesen nézhetik végig a mérkőzést. Ennek az oldalnak a kibővitése is 3000 nézővel emelné a pálya befogadó képességét.

— Az OSH-tól szeretnék segitséget kapni a pálya kibővitésére — mondotta Godina József elvtárs, a vállalat sportfelelőse. Az elvégzendő bővitési munkálatokhoz a szakértők becslése szerint közel nyolcvanezer forintra van szükség.

Reméljük, hogy az OSH méltányolni fogja az olajosok kérelmét, akik mind a munkában, mind a sportban igyekeznek az élen járni és a kérésüket teljesiti. Nem is lenne rossz jövőre olvasni az ujságban: NB I bajnoki 7.000 néző.

SZINES SPORTHIRADÓ

10:0 arányu sulyos vereséget szenvedtek a MAORT vizipolózók Tolnán. Az együttes vereségét menti a hiányos előkészületeken kivül, hogy Beleczky és Czulek betegen vállalták a játékot. A vizipoló mérkőzés előtt két uszószám is volt. A 66⅔ méteres pillangó uszásban Czulek II 53.2 mp-es uj egyéni rekorddal győzött. A 66⅔ méteres gyorsuszásban Hegedüs II 49.0 mp-es idejével második lett.

BADACSONYTOMAJON vasárnap a budapesti III ker. TVE NB II-es együttese vendégszerepelt. A kerületi II osztályu bajnokságot nyert lelkes tomaji bányászcsapat a teljes gárdájával felálló pesti csapat ellen 2:1 arányu győzelmet aratott. Gólszerzők: Szabó és Pintér I, illetve Andaházi. Jók: az egész csapat, illetve Bakk, Zátonyi, Kucsera, Andaházi és Stöttner.

ZALAEGERSZEGEN az Oncsa és város ökölvivói között megtartott viadalon, szépszámu közönség előtt, az Oncsa fiuk győztek 9:5 arányban. Az Oncsa győzelmeit Tóth (Boxi), Pörge, Komáromi, Horváth I, a város részéről Petanovics és Pogács szerezték. Az Eichinger—Horváth II találkozó döntetlenül végződött. Az összecsapás meglepetése Bali veresége volt Pogácstól.

A MAORT ÖKÖLVIVÓI érthetetlennek tartják a kanizsai közönségnek a megjegyzéseit a vasárnapi Törekvés feletti győzelem után. — Állandó edzésben vannak a fiuk — magyarázza Sipos edző — és most kezdik elérni azt a keménységet, amelynek egy jóképességü öklözőnek rendelkezni kell. Vasárnapi ellenfelünknek, a Kistextnek nagyon össze kell szednie magát, ha győzelemmel akar elmenni Nagykanizsáról. A Kistext egyébként legutolsó levelében is leszögezte, hogy a legerősebb csapatával jön Nagykanizsára, sőt még egy versenyzőt hoznak magukkal, Buczkót, aki a legutóbbi országos ifjusági bajnokságon harmadik lett. Igy tehát a Kistext ellen is 10 pár küzdelmét láthatja a kanizsai közönség.

NÉHÁNY ZALAI labdarugó eredmény: Balatonberény—Komárváros 3:1, (2:1), Határvadász—Hahóti EPOSz 4:2, (3:0), Kisszentgrót—Zalaszentiván 2:0, (0:0), Sásk a—KMTE 4:3, (2:1), NVSE ifi—KMTE ifi 1:0, (0:0).

117/2/1949.

Pályázati hirdetmény

Keszthely község közkórházánál egy irodai kisegitő munkaerő alkalmazásának rendszeres irodatiszti állássá szervezése folytán 1 irodatiszti állásra pályázatot hirdetek.

A 4.960/48. Kormányrendelet értelmében az állásra kinvezett kórházi kezelési szakvizsgát köteles letenni.

A kérvényhez a következő mellékleteket kell csatolni:

1.) Születési anyakönyvi kivonat. 2.) Tisztiorvosi bizonyitvány. 3.) Iskolai végzettséget igazoló bizonyitvány. 4.) Hatósági erkölcsi bizonyitvány. 5.) Igazoló bizottsági határozat. 6.) Rövid életrajz. 7.) Müködési bizonyitványok. Közszolgálatban állók törzskönyvi lapjuk másolatát csatolják.

Pályázati kérvényeket Zala vármegye Alispánjához cimezve a kórházigazgatóságnál 1949. augusztus 1-én déli 12 óráig kell benyujtani. Késön érkező, vagy hiányosan felszerelt pályázatok figyelembe nem vehetők.

ÁRVERÉSI HIRDETMÉNY

Pk. 6169/1949 szám. Alulirott birósági végrehajtó közhirré teszi, hogy Dr. Tamás János nagykanizsai ügyvéd által képviselt Stolczer Emil javára 1949 május 31-én lefoglalt 6560 forint becsértékü ingóságokra (üzleti berendezés, lovak stb.) Eszteregnyén végrehajtást szenvedő lakásán 1949 julius 11-én délután 5 órakor ingó árverés tartatik, amelyen a lefoglalt ingóságokat a legtöbbet igérőnek készpénzfizetés mellett esetleg becsáron alul is el fogom adni. Nagykanizsa, 1949. junius 17. *Elek László* birósági végrehajtó.

Nagykanizsai gőzfürdő nyitva reggel 7-től este 6-ig.

ZALA politikai napilap.
Felelős szerkesztő: *Szántó Jenő*
Szerkesztőség: Fő-ut 7. Tel.: 34
Kiadóhivatal: Fő-ut 5. Telefon: 31
Nyomatott a Közgazdasági R.-T. Nagykanizsa nyomdájában Nagykanizsán.
Felelős kiadó és a nyomdáért felel *Szendrői Géza*

MDP birek Nagykanizsa

E héten az összes üzemi és körzeti szervezeteink

PÁRTNAPOT

tartsanak.

Az előadók neve és az időbeli beosztás az alábbi:

SZERDA:
MAORT. d. u. 4. Kiss Péter Pál.
II. körzet. d. u. 7. Bóna József.

CSÜTÖRTÖK:
OTI. d. u. 3. Nagy LIV. János.
Karhatalmi század d. u. 7. Böhm József.
IV. körzet d. u. 7. Szántó Jenő.

PÉNTEK:
MÁV d. u. 3. Szántó Jenő.
Rendőr Kap. d. u. 5. Pozsár Károly.
Posta d. u. 7. Pejkó József.
Közigazgatás d. u. 7. Tóth Bálint.
I. körzet d. u. 7. Juhász József.
III. körzet d. u. 7. Karsits László

SZOMBAT:
Téglagyár d. u. fél 4. Bori Ferenc.

A
ZALA
julius 10-i számában kezdjük közölni

FEKÉCS IMRE ELVTÁRS,

az MDP Zalamegyei Bizottsága termelési osztályvezetőjének cikksorozatát:

„EZT LÁTTAM A SZOVJETUNIÓBAN"

Fekécs elvtárs, a Szovjetunióból a napokban hazatért parasztküldöttség egy tagja, lapunkon keresztül számol be élményeiről, tapasztalatairól, a világ legfejlettebb mezőgazdaságáról.

Az „EZT LÁTTAM A SZOVJETUNIÓBAN" cikksorozatot minden dolgozó parasztnak olvasnia kell.

HIREK

— A MAGYAR VÖRÖSKERESZT nagykanizsai szervezete a napokban megalakult. A vezetőség a következő: diszelnök Ferenczi Szabó Béla elvtárs, az MDP városi titkára, elnök dr. Tóth Béla, alelnök Kertai Györgyné, titkár dr. König József, propagandista Novai Ágota, pénztáros Varga Béla, ellenőrök Buváry András és Zombory Károlyné, tömegszervezeti megbizottak Vukics Lászlóné, Somody István, Czvetkó Magda, Szerdahelyi Győző, Horváth Imre, Gergely István és Pallagi Mihály.

— HUSZONÖTÉVES ADÓMENTESSÉGET engedélyezett a pénzügyminiszter, azokra a családi házakra, amelyek romház helyén vagy beépitetlen telkeken 1945 január 1. óta épültek vagy épülnek.

— SZÁZHATVANMILLIÓ FORINT MEGTAKARITÁST eredményezett az ujitómozgalom az év első öt hónapjában az Országos Találmányi Hivatal jelentése szerint. Májusban észszerüsitőink, ujitóink és feltalálóink 35.5 millióval gazdagitották nemzetgazdaságunkat. A benyujtott ujitási javaslatok száma 5300 volt, amelyből elfogadtak 2298-at 700.000 forint jutalmat fizettek ki az ujitóknak.

— EGÉSZ SEREG FELHŐKARCOLÓ ÉPÜL Moszkvában. A felhőkarcolók egyrésze 26 emeletes lesz, a többit pedig 30—35 emeletre tervezték. Az épitkezésekhez már hozzá is láttak.

— UJTIPUSU SZERSZÁMGÉPEKET gyártunk az ötéves terv során. A gépekkel 20—100 százalékkal lehet többet termelni, mint a régi tipusu gépekkel. Az uj gépek alkalmazása a gyáriparban is jelentősen csökkenti a költségeket.

— MŰANYAGGAL SIKERÜLT PÓTOLNIA az egyik leningrádi gyár vegyészének, Jefremovnak a hanglemez gyártásánál szükséges sellakot. A sellakot eddig Indiából kellett beszerezni, ahol 3,000.000 hindu foglalkozik éhbérért összegyüjtésével. A szovjet találmány sulyos csapást jelent az angol tőkések kezén lévő sellakmonopóliumra.

— A SZOVJETUNIÓTÓL KAPOTT FAGYÁLLÓ GYAPOTMAGVAK első termésének feldolgozását a Magyar Pamutipar ujpesti fonodájában megkezdték. Ebben az évben hatszázötven katasztrális holdon termeltek gyapotot, jövőre 2500, 1953-ban pedig már százezer katasztrális hold földet ültetnek be a szovjet tudósok munkája nyomán kikisérletezett uj fagyálló gyapotmaggal.

— ALUMINIUM HID gyártását kezdték meg Budapesten. Eddig a világon mindössze három aluminium hid készült el, most a negyedik ilyen hid készül el Budapesten.

— OLCSÓ NÉPVEVŐ ÉS TIPUSSZUPER RÁDIÓT hoz forgalomba a Rádió és Filmtechnikai NV. a Raffilm. Egyébként egész sor eddig még nem gyártott rendkivül fontos müszert állit elő a Raffilm. Igy az eddig Svájcból exportált audiométert, amelynek szerepe van a süketség elleni harcban. A magyar gyártmány minőségben felülmulja a svájci árut.

Játszótér lett a katonaréti „grund"-ból

A Katonaréten sok gyermek van, de van a Katonaréten egy tér is, a Kápolna-tér, ahol játszani lehet. Két sapka volt a kapu, rongylabda, vagy toldozott-foltozott futball volt a labda, s a gyerekek játszottak, futballoztak, nevelődött belőlük a kanizsai futballcsapatok utánpótlása. Sosem gondolt senki arra, hogy a téren egész jó játszóteret lehetne csinálni, vagy még kaput is épiteni a futballozóknak. Hát most gondoltak rá. A városi ácsok jelentek meg a minap a téren, gödröt ástak, gerendát ácsoltak, s délutánra már futballkapu állt a harangláb előtt. Imo a jelszó: »legfőbb érték az ember« — gyakorlatban.

Csütörtök, 5 óra: Előadás az aluminiumról

A Metalloglobus Fémértékesitő NV, karöltve a KIOSz Vasipari Szakosztályi Központjával, csütörtökön délután 5 órakor a nagykanizsai Ipartestület nagytermében ismeretterjesztő előadást és gyakorlati bemutatót rendez, az aluminium kisipari felhasználásának lehetőségeiről. Az elméleti előadást Garb Béla, az NV vezérigazgatója és Arányi Árpád, az NV osztályvezető igazgatója, az aluminium egyik legkiválóbb szakértője tartják. A gyakorlati bemutatót Kurovszky István főmérnök vezeti.

APRÓHIRDETÉSEK

Eladásra az összes ingatlanok nyilvántartva, érdeklődni, bármikor Kovátz irodája, Nagykanizsa, Szabadság-tér 1. szám. (Centrálval szemben.) TELEFON 151.

Naposcsibe péntektől állandóan kapható. Nagykanizsa, Magyar-u. 9 szám. 980

Főzönőt keresek két személy részére a Balatonra, nyaralásért. Cim a nagykanizsai kiadóban. 987

Órakönyvelői munkát már havi negyvenért vállal volt tisztviselő. Vadlya Alajos Nagykanizsa, Kórház-utca 11 sz. 985

Pénteken délelőtt Nagykanizsa, Fő-ut 7. sz. alatti udvarban jutányos áron el lesz adva 31 m³ tüzifa. Egy vagon széna eladó. Földmüvesszövetkezet Szepetnek. 989

Gyakorlott *szövőmunkást keresek* azonnali belépésre. Cim: Sójtör. 382. 983

Ügyes, jól főző bejárónő állást keres. Cim a nagykanizsai kiadóhivatalban. 988

Deák Ferenc-utca 32/a házban ktünő hangu, hangot tartó Stingl Originál zongora 3500 forintért eladó. K20

Különbejáratu butorozott szobát keresek. Cimeket a nagykanizsai kiadóba kérek. d.

Bloklizni tudó ujságárusokat fix fizetéssel felvesz a nagykanizsai kiadóhivatal. d.

ZALA

54. évfolyam 156. szám. Nagykanizsa, 1949. július 8. péntek Ára 60 fillér

ORSZ. SZÉCHÉNYI KÖNYVTÁR

Egy lenti középparaszt terménybegyűjtési versenyre hivta ki a megye középparasztjait

Erdei szakmunkásképző indul Uzsapusztán

Bemutatjuk Gyömörey Istvánnét, a 95 holdas szabotáló kulákot

UJRA ITTHON

Már hazatértek falvaikba a Szovjetuniót járt dolgozó parasztok. Néhány héttel ezelőtt úgy búcsuztatták őket a szomszédok és az egész magyar dolgozó nép, hogy jól nyissák ki a szemüket a világ első szocialista országában, tapasztaljanak, tanuljanak sokat, legyenek a két nép barátságának hirnökei. Most, hogy itthon vannak, vidáman, tele élményekkel, vastag jegyzetfüzetekkel, elmondhatjuk: nagyon-nagyon várják, hogy továbbadják hatalmas tanulságaikat. Ragadjanak meg minden alkalmat szóban, irásban, gyüléseken és beszélgetéseken, hogy csak egy-egy morzsáját is elhintsék annak a kimeríthetetlen kincsesbányának, amit az ölhetes tanulmányut jelentett.

Az élmények annyira sokrétüek, hogy a hazatértek szinte nem is tudják, hol és hogyan kezdjék mondanivalóikat. Melyik a legfontosabb élmény? Talán az, amilyen szeretettel és gondossággal viselteltek a szovjet emberek a magyar barátokkal? Órákat lehet beszélni erről. Vagy lehet-e elfeledni valaha olyan élményt, mint a látogatást a Lenin-mauzoleumban? Kötetet lehetne irni egymagáról a néhány moszkvai napról! Külön fejezet a Szovjetunió legmagasabbrendü közlekedése. És igy tovább a hatalmas ország, a szocialista élet minden megnyilvánulása.

Ezt mind feljegyezték a vaskos füzetekbe, ezt mind mondják el idehaza. De ez a néhány hét több volt, mint egyszerü látogatás a nagy barátnál. *Tanulmányut* volt ez, melynek főcélja és tartalma a világ első szocialista mezőgazdaságának tanulmányozása volt. Jártak már magyarok a Szovjetunióban, de a mezőgazdaságot ilyen behatóan, szakavatottan a helyszinen még nem tanulmányozhatta senki. Elsősorban tehát ennek legyenek szószólói a hazatért küldöttség tagjai. A dolgozó parasztság alig csillapitható érdeklődéssel várja, hogy legalább közvetve részese lehessen a sok tanulságnak. Nem könnyü dolog ilyen hatalmas érdeklődést kielégiteni. »De jó volna, ha már nálunk is ott tartanánk« — mondta az egyik hazatért. Igaz, hogy jó volna. De éppen az ő további munkájuktól is sokban függ, hogy elérjük azt. A mi dolgozó parasztjaink nem érik be azzal, hogy »jó volna«, hanem az érdekli őket, miért is volna jó! Nem elég elmondani, hogy a sisovói gépállomáson hány kombájn dolgozik és micsoda előnyeik vannak, hanem el kell mondani azt is, hogy a szovjet parasztság is az osztályellenséget legyőzve, a munkásosztály megteszitett termelőmunkája segitségével, a Bolsevik Párt és a szovjet állam bölcs irányitásával hagyta végérvényesen maga mögött az egyéni gazdálkodás nyomoruságos életét és tért rá a társas földmüvelésre. Beszéljék el továbbá a szovjet föld dolgozóinak életviszonyait, amilyen magasba lendítette őket a földmüvelésnek ez az uj, a történelemben általuk kipróbált módja. Ismertessék, hogyan készülnek a kolhózok a termény beadására, hogy büszkék, ha tulteljesitik kötelezettségeiket. Ezt mind, mind mondják el idehaza.

Legyenek tanitói elméletben és a gyakorlati munkában egyaránt a magyar dolgozó parasztoknak. Csak keveseket ért az a kitüntetés, amelyben őket a szovjet kormány meghivása részesitette. Ez a megbecsülés igen sokra kötelez. Harcoljanak fáradhatatlanul dolgozó parasztságunk felvilágositásáért, mezőgazdaságunk szocialista, nagyüzemi módra való tereléséért, amelynek élő, lenyügöző példáját látták a Szovjetunióban. Ezt várja tőlük a dolgozó parasztság, az egész dolgozó nép. *(SZJ)*

A Tito-banda legujabb gaztette:

Jugoszláv területről támad a görög monarchofasiszta hadsereg

A szabad görög rádió szerdaesti jelentése a trockista Tito-bandák legujabb gaztetteiről számol be. Kai Maxala vidékén a monarchofasiszta csapatok, miután a demokratikus görög hadsereg kivédte előző támadásaikat, julius 5-én ujabb támadást inditottak és hir szerint jugoszláv területeket használnak fel arra, hogy támadásokat intézzenek Dobro-Pole irányában, valamint a 2324 sz. magaslatról a demokratikus görög hadsereg ellen.

A szabad görög hirszolgálat jelentése szerint a Kai Maxala vidékéről megindított haditevékenység után Dobro-Poleban a görög monarchofasiszták és jugoszláv tisztek megbeszélést tartottak. A tárgyaláson angol-amerikai tisztek is jelen voltak és ott volt az 516. sz. monarchofasiszta zászlóalj főparancsnoka is. Ezen értekezlet óta használják fel a görög monarchofasiszták a jugoszláv területeket had müveleteik céljaira.

A Szakszervezeti Világszövetség dolgozói *egyesitik erejüket* a közös célokért vivott harcban

A Szakszervezeti Világszövetség milanoi kongresszusának szerdai ülésén az ipari szakos tállyal kapcsolatos kérdéseket tárgyalták. Gébert, a világszövetség lengyel főtitkárhelyettese a beszámolójában hangsulyozta, hogy az ipari szakosztályok célja az egyes iparágak dolgozóinak egyesitése. Az ipari szakosztályok a nemzetközi munkásegység fellegvárai. Megállapitotta, hogy a vas- és fémmunkások, a bőr- és textilipari munkások ipari szakosztályainak megalakulása a teljes siker jegyében zajlott le.

Mit jelent a Marshall-terv?

Elmondotta, hogy milyen katasztrófális határokkal jár a Marshall-terv például Franciaországban a textilruházati dolgozók életszinvonalára. A Marshall-terv következtében például egy francia szervezet munkás csak négy évenként vehet egy öltözet ruhát és 11 évenként egy télikabátot. A pedagógusok szakszervezetének nemrégiben történt megalakulása bizonyitja, nogy az értelmiség dolgozói csatlakoznak a munkásosztály erőfeszitéseihez a tartós békéért és a haladásért vivott harcában.

Jesszenov, a szovjet szakszervezeti küldöttség tagja éles szavakkal elitélte az amerikai, angol és holland munkásárulókat, majd rámutatott, hogy a nemzetközi munkásmozgalom történetében először jött létre olyan hatékony ifjusági szervezet, mely az öt világrész dolgozóinak érdekeit képviseli. A Szakszervezeti Világszövetség dolgozói egyesitik erejüket a közös célokért vivott harcban.

Szabad Kina üzenete

A csütörtöki ülésen felszólalók között lett volna Liu-Ning-Y, a szabad kinai szakszervezet alelnöke, akinek az ázsiai szakszervezeti problémákról kellett volna beszámolni. Az olasz kormány, mint ismeretes, nem adott engedélyt a kinai küldöttség beutazására. A Magyarországon tartózkodó Liu-Ning-Y eljuttatta beszámolóját a Világszövetség titkárságához és azt Thornton, az ausztráliai szakszervezeti kiküldött ismertette a csütörtöki ülésen. A beszámoló az ázsiai szakszervezeti mozgalom helyzetével foglalkozik

A szerda délutáni ülésen magyar részről Harustyák József elvtárs az olajipar, Forgács Pál elvtárs az élelmezésipari szakosztály megalakulásának előkészitő ülésén vett részt.

A Világszövetség egyre erősödött

A kongresszuson beterjesztették a mandátum vizsgáló bizottság jelentését. Eszerint a Szakszervezeti Világszövetség közel 72 millió szervezett dolgozó képviseletében ülésezik. Az 1945-i párisi kongresszuson 47 szakszervezeti központ képviseletében 225 kiküldött vett részt a tanácskozásokon. 11 országban a szakszervezeti központ delegátusait a reakció megakadályozta a kongresszuson való résztvételben. Ezek a végleges adatok ékesszólóan bizonyitják, hogy az osztályharcos szakszervezetek nemzetközi szövetsége, a Szakszervezeti Világszövetség az egyes káderek kiválása és az árulók okozta válság ellenére is állandóan erősödik. Hisszük, hogy ez az erősödési folyamat tovább tart, hiszen amikor 45-ben 56 ország képviseltette magát, akkor a Világszövetségnek 65 millió tagja volt.

Ne ratifikálják az Atlanti Egyezményt!

— irja Wallace az amerikai szenátusnak

Henry Wallace levelet intézett az amerikai szenátushoz.

Felhivja a szenátorokat, hogy ne ratifikálják a támadójellegü Atlanti Egyezményt.

Az egyre fokozódó gazdasági világválság mellett — állapitja meg a levél — sürgősen felül kell vizsgálni az amerikai külpolitikát, melynek az Atlanti Egyezmény egyik fő jellegzetessége. Wallace ezután rámutat levelében

az Egyesült Államok gazdasági életének hanyatlására,

amely kapcsolatban áll az amerikai kormány külpolitikájával. Mindehhez hozzájárul az egyre növekvő és egyre fenyegetőbbé váló munkanélküliség. A Truman-kormány a sulyos gazdasági viszonyok ellenére a nyugateurópai országokat az Atlanti Egyezményben való részvételük folyományaképpen ujabb nagy katonai kiadásokra kényszeriti. A levél végül utal arra, hogy

az Egyesült Államok támadó külpolitikája megakadályozza Európában a keleti és nyugati országok közötti kereskedelmi kapcsolatok kiépitését.

Ez azonban megfosztja az amerikai ipart is piacainak kibővitésétől Kelet-Európában és döntő módon növeli az amerikai munkanélküli tömegeket. Ezért az Atlanti Egyezmény ratifikálásának megtagadása az amerikai nép elsőrendü érdeke.

Könnyezve fogadta Szófia népe Dimitrov elvtárs holttestét

A Szovjetunióból a Bulgáriába haladó gyászvonat szerdán 17 órakor gördült be a vörös és fekete zászlókkal feldiszitett szófiai pályaudvarra. A szófiai lakosság százezrei, munkások és katonák, asszonyok és gyermekek vonultak ki a pályaudvarhoz, hogy megadják tiszteletüket a bolgár nép elhunyt nagy vezérének. A pályaudvartól a Nagy Nemzetgyülés épületéig katonai diszőrség állt sorfalat. A pályaudvaron és a környékén összegyült hatalmas tömeg könnyes szemekkel búcsuzott nagy vezérétől.

A gyászmenet elején koszoruk százait vitték, élükön Sztálin generalisszimusz hatalmas koszorujával. Ezután haladtak a szovjet katonai küldöttség tagjai, élükön Vorosilov marsallal, majd a Bolgár Kommuninta Párt Központi Bizottságának tagjai, a román munkáspártnak a különvonattal érkezett vezetői, élükön Ana Pauker elvtársnő külügyminiszterrel, majd a bolgár kormány és a diplomáciai testületek tagjai.

A bolgár nép nagy vezérének holttestét a Nagy Nemzetgyülés gyászkeretes lobogókkal és pártzászlókkal boritott közgyülési termében, vörös és fekete lobogókkal boritott ravatalra helyezték. Mellette a Bolgár Kommunista Párt Központi Bizottságának tagjai és a diszőrség állnak őrt. Megszakitás nélkül érkeznek a gyászolók az egész országból Szófiába, hogy búcsuzzanak elhunyt vezérüktől. A virágkoszoruk százai boritják a Nagy Nemzetgyülés üléstermét.

Tiskov nagykövet bemutatkozó látogatása Kállai Gyula elvtárs külügyminiszternél

Arzoni Vaszijevics Tiskov, a Szovjetunió magyarországi nagykövete megbízólevelének átadásával kapcsolatban szerda délelőtt bemutatkozó látogatást tett Kállai Gyula külügyminiszternél.

Jobb későn, mint soha

Tervértekezletet tart a kanizsai Téglagyár és a TEJÉRT

Megírtuk már, hogy a tervértekezletek terén a kanizsai üzemek nem árultak el különösebb fürgeséget. A hathónapos terv július elseje óta életbelépett országszerte s ennek megfelelően folyik üzemeinkben a munka és a verseny. Kanizsán eddig a MAORT tartott csak tervértekezletet.

A nagykanizsai téglagyárban ma, csütörtökön délután négy órakor lesz meg a tervértekezlet, ahol részletes megvitatásra kerül a gyár minden fontos részlegének teljesítés előirányzata. A Tejért is ugyanezen a napon viszi hathónapos tervét a munkásság elé, itt az értekezlet este nyolc órakor kezdődik.

Korszerűbb üzemmel, uj kemencével, 50 százalékkal magasabb termeléssel

július 16-án indul az üveggyár

A jó hírnévre szert tett kanizsai üveggyár hossza hetekig tartó pihenő után július 16-án kezdi meg ismét a termelést.

— Ez a pihenő nem maradt el tétlenül és nem is volt pihenő tulajdonképpen — mondja Horváth elvtárs, a gyár vezetője. Modernizáltak az üzemet, szebbé, kényelmesebbé tettük a munkahelyeket, vízvezetékkel láttuk el, mosdókat építettünk, fürdővel, hideg-meleg vízzel, étkezőhelyiséget létesítettünk, szóval mindent megtettünk, hogy a most már állami kézben lévő vállalat egészségesebb, könnyebb munkaviszonyok mellett jobban termelhessen.

Az üzemben látszik is a javító, építő munka eredménye. A régi nehézkesen termelő kemence helyét uj, korszerű berendezés foglalja el, amely ötven százalékkal többet termel, mint a régi.

— A kemence már felfűtés alatt áll — jegyzi meg Horváth elvtárs — szóval készül arra a napra, amikor megindul vele az üveggyártás. Egyelőre 27 dolgozóval indulunk, ebből 22 fizikai munkás. Szakmunkásaink, a fuvók hatan vannak. Ha a termelés jól megy, természetesen a munkáslétszám nő. Még csak annyit, hogy a munkásaink nemcsak könnyebben és egészségesebben dolgoznak, hanem jelentősen emelkedett az órabérük is, amióta nemzeti vállalat vagyunk.

Nyolc és félezer angol kikötőmunkás sztrájkol

A londoni kikötőtanács jelentette, hogy 8484 munkás sztrájkba lépett. A munka 92 hajón teljesen, nyolc hajón pedig részben szünetel.

Bányászélet Amerikában

Az amerikai bányászszakszervezet megrendítő adatokat közölt az amerikai bányákban történt szerencsétlenségekkel kapcsolatban. Az elmult 19 év folyamán 1,250.000 bányász sebesült meg, vesztette életét. Beszámolójában megjegyezte, hogy a második világháború első két esztendejében sokkal több bányász sebesült meg, vagy vesztette életét, mint az amerikai hadsereg vesztesége az egész háború folyamán. A bányákban katasztrofális helyzet uralkodik. A magánkézben lévő bányák tulajdonosai harcot folytatnak a bizalmiak felszerelések kötelezővé tétele ellen, őket csak egy érdekli: az hogy minél több profitot fujjanak kihuzni bányáikból.

„Munkáspárti" politika Angliában

A World News and Views angol folyóirat a „Munkáspárt" programjával foglalkozva megállapítja, hogy annak megvalósítása a társadalombiztosítás, lakásépítés és a bérek drasztikus csökkentését és a munkanélküliség növekedését jelenti. A program azt állítja: „Anglia népe a társadalmi egyenlőség felé hosszu léptekkel halad. A gazdag kisebbség kevésbbé gazdag, mint azelőtt volt." Ugyanakkor a kormány saját adatai szerint a profit nagysága még jobban növekedett az angol „Munkáspárt" uralomrajutása óta, mint azelőtt. Mig ez 1944-ben 33 százalék volt, 1948-ban 136 százalékra emelkedett. A program egyetlen szóval sem említi a béremelést, egy szót sem szól a szakszervezetek jogainak megerősítéséről a munkaadóval szemben. Azt, hogy a nők egyenlő munkáért egyenlő bért kapjanak, a program a bizonytalan jövőbe tolja ki.

Nekiszaladtak az ijedt lovak a vonatnak

Könnyen végzetessé válható szerencsétlenség történt a golsei vasuti átjárónál. Belloni Sándor golsei földmüves szénával megrakott szekerén igyekezett hazafelé. A vasuti átjáróhoz érve a bakterháztól nem vette észre, hogy közeledik a kanizsai személyvonat. A vonat dübörgésétől a lovak megijedtek és nekiszaladtak a robogó vonatnak. A vonat a lovakat elütötte, Belloni meg szerencséjére leesett a kocsiról és sulyos fejsérüléssel uszta meg a karambolt, amely könnyen halálos is lehetett volna. Belloni-t a kanizsai kórházba szállitották, a baleset ügyében a rendőrség elrendelte a vizsgálatot.

Szurás léccel—tetanuszhalál — 5 hónap börtön

Balázs István borsfai lakos az egyik mulatságon összeveszekedett Friskó József borsfai földmüvessel. Balázs ütlegei elől Friskó a kocsmával szomszédos házba menekült. Balázs utánament és feltörve az ablakot egy léccel arculszurta Friskót. A seb először nem látszott komolynak. Néhány nap mulva Friskón tetanuszmérgezés tünetei jelentkeztek, majd bele is halt. Erős feliudultságban okozott halálos testisértés büntettében mondotta ki a nagykanizsai törvényszék Balázst bünösnek és ezért 5 hónapi fogházbüntetésre itélte.

A „győzelem gabonája"

Charkovban él Vaszili Jakovljevics Jurkev, a tudós magnemesitő, aki uj, az eddigieknél termékenyebb és ellenállóbb gabonafajták kitenyésztésén dolgozik.

Jurkev munkatársaival néhány éven keresztül dolgozott a »Narodnij« tavaszi buzafajta kitenyésztésén. A munka már befejezéshez közeledett, amikor kitört a háboru. A német csapatok közeledésekor a tudós ingóságait Charkovban hagyva, az értékes magvakat társaival a Volgán tulra mentette, Kamisiba menekült. A gabona megmentésében a tudóst a Szovjet Hadsereg katonái és parancsnokai segitették.

1942-ben a »Narodnij«-magvakat Kamisin mellett elvetették. Ugyanebben az évben azonban a németek elérték a Volgát. A tudós és munkatársai ekkor a gabonát átvitték az Uralba, Cseljabinszk mellé. A kisérleteket ezután itt folytatták. 1943-ban a Szovjet Hadsereg felszabaditotta balparti Ukrajnát a német megszállás alól. A gabonaszemek visszatértek a régi talajba. Mind több és több lett ebből a kitünő magból, amely a Kubán vidékén az aszályos években is hektáronként 37 mázsás terméstt hozott. A »Narodnij« tavaszi buzafajta volt tehát a „győzelem gabonája".

Ha nem elég a bálna meg a ló, mókust esznek az éhes angolok

Az egyre nehezebb helyzetben vergődő angol lakosság figyelmét a kormány minden lehető módon igyekszik elterelni helyzetének rosszabbodásáról. Igy a kormány sajtója és rádiója hatalmas reklámot csapott annak, hogy a kormány „vivmányaként" most már Londonban és más angol városokban esténként kigyulladhatnak a villanyreklámok is.

Ugyanakkor reklámon csábitják a lakosságot: „Vásároljatok amerikai ruhanemüt"! De a kereskedők hiába igyekeznek becsalogatni a vásárlókat, az üzletek üresek, az emberek minden erőfeszitése arra irányul, hogy a nehezen beszerezhető élelmiszercikkekkel ellássák magukat. Az üzletek polcairól már rég eltünt a tojás és a szalonna, tojásport pedig ugyszólván már nem hoznak be London és más városok legtöbb üzletének pultjaira ló es bálnahus van.

Az élelmiszerjegyek most is érvényben vannak, a fejadagokat pedig grammokban mérecskélik.

Vasárnaponként tömegesen látni londoniakat, akik hogy csökkentsék fejadagjukat kiegészitsék, puskákkal csapdával felszerelve mennek a környékre és ott nyulakra, seregélyekre és mókusokra vadásznak...

Ime néhány kép a mai Angliából...

Kultura, sport, tánc

Járási ifjuságí nap Bucsután

Az elmult vasárnap járási ifjuságí napot rendezett Lenyénben az EPOSZ. Felvirágozott teherautókon érkeztek a környékbeli falvakból az éneklő, vidám fiatalok. Különösen a bucsutai fiatalok felvonulása aratott nagy sikert, akik nyolcvanan jöttek, 40 fiu, 40 lány és szüleiket is elhozták.

Dé előtt atlétikai versenyek voltak. A 2000 méteres sikfutásra 4 bucsutai lány is vállalkozott. Mind a négyen jó helyezést értek el. A női magasugrást Bódi Margit, a férfi magasugrást Kaszás József nyerte. Délután labdarugómérkőzések voltak, ahol az első dijat a bázakeresztyei EPOSZ, a másodikat a tótszentmártoni EPOSZ csapata nyerte. A sportesemények után következő kulturversenyen ismét a bucsutaiak vitték el a pálmát. Bábszinházuk, népi táncaik és énekszámaik valósággal elkápráztatták a közönséget. Nagy sikert aratott a maraszemenyei, becsehelyi és a tótszentmártoni EPOSZ kulturgárdája is.

A látottakat összegezve a legjobb volt minden szempontból a bucsutai szervezet, s ők is nyerték el az EPOSZ emlékzászlóját, futballfelszerelését. Kiss Gyula és felesége, a bucsutai EPOSZ lelkes vezetői dicséretet és emlékérmet kaptak. A bázakeresztyei szervezet 2 ezüst, 10 bronzérmet és futballabdát, a tótszentmártoni futballabdát, a becsehelyiek egy röplabda-felszerelést kaptak. A nagysikerü ifjuságí napot Kása Lajos elvtárs, az EPOSZ megyei titkára zárta le lelkes beszéddel.

Erdei szakmunkásképző nyilik

Uzsapusztán,

a volt Esterházy-vadászkastélyban

A Zalaegerszegi Erdőgazdasági NV állandó szakmunkásképző tanfolyamot állit fel Uzsapusztán, hogy a szocialista tervgazdálkodás érdekében az erdőgazdálkodást is korszerüsitse. A zalamegyei erdőgondnokságok legjobb munkásaikat küldik a szakmunkásképző tanfolyamra, mely teljesen ingyenes és festői szép környezetben, jó élelmezés és szórakozás biztositása mellett, az erdőgazdálkodás minden ágában, a leghaladóbb irányelvek szerint, elméleti és gyakorlati szakoktatást nyujt.

A szakmunkásképző tanfolyam felállitása ujabb bizonyitéka annak, hogy kormányzatunk 5 éves erdőgazdasági tervét, mely arányaiban és szakszerüségében felülmul minden eddigi programot, Erdőgazdasági Nemzeti Vállalataink jól fogják meg és már az indulásnál a szakmunkásképzés e fektetik a sulyt.

Brigádunk, kulturgárdánk, sportegyesületünk már van szombaton ÜB-t választunk

A Magasépitési NV dolgozói egyre jobb munkát végeznek

A nagykanizsai Magasépitési Nemzeti Vállalat dolgozói egyre szervezettebb életet élnek és a megye nemzeti vállalatai sorában termelésben és a politikai és kulturális életben egyre nagyobb mértékben kivánják kivenni részüket.

A munkában napról-napra fejlesztjük a nagyüzemi termelés módszereit, brigádjaink nagyszerüen fokozzák a teljesitményeket — mondja Modrovits János elvtárs munkavezető.

Elmondja még, hogy a vállalatnak már kulturgárdája is van, amely mindjobban összekovácsolódik, sportszakosztálya is müködik s különösen a labdarugó csapatukra büszkék.

— Jelenleg nagy munkában vagyunk, most készülünk az üzemi bizottságunk megválasztására. Szombaton délután lesz, jelöltjeink már meg vannak és a munkások most latogatják: ki lesz alkalmas közülük, ki nem, de a döntés, az ÜB-választás szombaton lesz. Tovább már nem nélkülözhetjük ezt a fontos üzemi szervet, elvégre egyik legjelentősebb üzeme vagyunk a városnak, sőt a megyének. Az épitő munkák sorsa a mi kezünkben van, azt akarjuk, hogy jó és biztos kezekben legyen — fejezi be rövid nyilatkozatát Modrovits elvtárs.

Tibi készül a BALATONRA

Tibi fekete szeme vidáman villan és végigsimitja hullámos, sötét haját.

— Tessék levágni, holnap nyaralni megyek.

A börbély fehér kendőt kanyarit nyakába és már fürgén szalad az olló.

— Aztán hol nyaralsz, Tibi?

— Beényben. De nem csak én. Hatvanan is leszünk. A Vécsei iskolából is sokan megyünk, bizony.

— És ki visz el bennetket?

— Hát az MNDSZ.

Tibi körülbelül tizéves. Már tudja az MNDSZ nevét. De nem csak a nevét. Az MNDSZ vigyáz majd ott rájuk, ő gondoskodik a jó lakásról meg a kosztról — ezt is tudja.

— Aztán birja fizetni édesapád a nyaralást?

— A, azért nem kell fizetni. Engem ingyen visznek, mert kitünő a bizonyitványom.

Jó dolgokat tanul Tibi a saját sorsából is. Megtanulta, hogy a kitünő tanulásért ma az embernek nyaralás jár. Három hét Beényben, ahol lehet úszni, evezni, kirándulni és pihenni a becsületes diákmunka után.

Nyaralj jól, Tibi. És azt irom most még neked, hogy bár csak tizéves vagy, gondolj néha arra is: nem mindig küldték el a szegény meg a kitünő bizonyitványu gyermekeket a Balatonra. És szeretni kell azt az országot, amelyik megteszi. Szeretni és tovább dolgozni, tanulni érte.

Megértet ugy-e Tibi? Hiszen kitünőt kapsz az iskolában.

Záporeső, zivatar

VÁRHATÓ IDŐJÁRÁS:

Mérsékelt északnyugati szél, változó felhőzet, többfelé, inkább csak keleten, záporeső, esetleg zivatar. A hőmérséklet alig változik.

Érdekes adatok a szovjet faluról

A Mokroje nevü falanak a Nagy Októberi Szocialista Forradalom előtt 1750 lakosa volt. 1917 előtt a falu 187 faeke, 215 faborona, 213 kasza és 318 sarló fölött rendelkezett. Iskolája nem volt és 258 pa asztházra mindössze 20 irni-olvasni tudó jutott.

Ma ebben a faluban müködik a »Győzelem« kolhóz, amely 3 traktorral, 58 ekével, 13 vetőgéppel, 28 aratő- és kaszálógéppel, kombájnnal és cséplőgéppel dolgozik. A falu 38 tagja müszaki középiskolákban és főiskolákon tanul.

600 kaszáló és egyéb mezőgazdasági gép várja a kubáni aratást

Kubánban kitünő gabonatermésre számitanak. A Párt és a kormány irányitásával az 1949. évi aratási munkák elvégzésével és a termés betakaritásával kapcsolatban a kubáni kolhozisták és a traktorállomások dolgozói elvégzik az utolsó előkészületeket a gabona learatásához.

A kolhozok és szovhozok mezői cséplő-aratógépekkel népesülnek be. Az aratásra több mint hatezer kaszáló- és más mezőgazdasági gépet készitettek elő.

Hatalmas felajánlások a szovjet „Bányászok Napjára"

A »Bányászok Napjára« a Vosztszib-Ugol szénkombinát vállalata 240.000 tonna szén kitermelését vállalta. Ez a szénkombinát egy másik kombináttal vivott szocialista munkaverseny során kötelezettségét határidő előtt, junius 13-ig teljesitette.

A »Bányászok Napjának« tiszteletére rendezett munkaversenyek során a szénkombinátok egyre jelentősebb termelési sikereket érnek el.

„Kiméletlenül sujtanak le rájuk"

A dolgozó nép követeli a trockista hazaárulók legszigorubb megbüntetését

Dolgozó népünk nem tér napirendre felett. Megyénk dolgozói, a pártszervezetek és pártonkivüliek egységesen mozdultak meg és emelték fel kemény, tiltakozó szavukat Rajk és bandája ellen.

A vármegyeháza MDP szervezete legutóbbi taggyülésén határozati javaslatot fogadott el, melyben kijelenti, hogy leküzd az üzemi pártszervezetben, mindenfajta lazaságot és megalkuvást, teljes mértékben diadalra viszi a marxizmus-leninizmus elméletét és fokozott munkát fejt ki céljaink megvalósitásáért. A határozati javaslatot egyhangu lelkesedéssel elfogadták, majd táviratot küldtek Rákosi elvtársnak:

„Mi Zalaegerszeg vármegyeháza kommunistái megingathatatlan szilárdsággal állunk Rákosi elvtárs által vezetett Pártunk Központi Vezetősége mögött és kommunista gyülölettel gyülöljük és elitéljük az áruló Rajkot és bandáját, a Pártunkba beturakodott trockistákat. Követeljük, hogy az árulókkal szemben a legkiméletlenebbül számoljanak le, ugy hogy az imperialisták ügynökei elriadjanak még attól a gondolattól is, hogy Pártunk egységét megbontsák. Vesszenek az árulók — Éljen a Párt!"

A vármegyei Mezőgazdasági Igazgatóság üzemi értekezlete is foglalkozott a kémszervezet leleplezésével. Az MDP Központi Vezetőségéhez küldött táviratuk igy hangzik:

„A zalavármegyei Mezőgazdasági Igazgatóság dolgozói hálánkat és ragaszkodásunkat fejezzük ki Pártunk és annak bölcs vezetője, Rákosi Mátyás elvtárs iránt abból az alkalomból, hogy a Pártunkba beturakodott becstelen imperialista ügynökök hazaárulását sikerült lelepleznie. Mélységes megvetéssel és gyülölettel itéljük el Rajk és társai alávaló, gaz árulását. Követeljük, hogy kiméletlenül sujtsanak le rájuk és semmisitsék meg őket, mert ők négyéves harcunk eredményeinek megsemmisitésén dolgoztak, hogy vissza hozhassák kapitalisták és földbirtokosok kizsákmányoló uralmát."

Nemesszer kisközség a pacsai járásban. Talán 300 lakosa van, de ide is eljutott a nép ellenségei szervezete leleplezésének hire. Az EPOSz gyülésén nagy felháborodással tárgyalták a kémek aknamunkáját és ezzel kapcsolatban hosszabb feliratot küldtek.

„Hogy az árulók aljas céljaikat nem valósithatták meg, hála érte a Magyar Dolgozók Pártjának és népünk bölcs vezérének, Rákosi Mátyásnak, a magyar ifjuság nagy barátjának. Tudjuk, hogy további munkánkat még öberebben és öntudatosabban kell folytatni a nép demokrácia utján a szocializmus felé. Megtanultunk dolgozni és gondolkozni. Nem türjük tovább, hogy a magyar föld termette kenyeret, amelyet mi dolgozó parasztok és parasztlifjak a dolgozóknak termeltünk, hazaárulók fogyasszák"

— irják a továbbiakban a nemesszeri EPOSz ifjak. Végül kérjük a kormányt és Rákosi elvtársat, hogy szigoruan sujtson le a garázdálkodókra.

Kovács Árpád 15 holdas lenti középparaszt

begyüjtési versenyre hivta ki a megye összes középparasztjait

Igy rója le háláját a munkásosztálynak

Amerre a szem ellát, barnára sütött arcu, fellürt ingujju kaszások haladoznak, tarka fejkendős parasztasszonyok, marokszedő lányok gyüjtik az idei buzát, a jövőévi életet. Mintha az öreg nap is tudná ezt, bőséggel onija sugarait a zalai földekre. A suhanó kasza nyomán, ahol tegnap még lábon állt a buza meg a rozs, ma hosszu rendek hirdetik, hogy Zalában is arat a dolgozó paraszt. A lenti határban is a gabonakerecsztek sora hirdeti, hogy lesz kenyér és vetőmag böven.

Viaszérésben aratunk

Az egyik helyen szanaszét ledült a buza. Nagyon is kövér. — Annyi baj legyen. Jól szokott ez fizetni — mondja Kocsis gazda — mert ha dül, hát zsákba dül. Ugy átlagban holdanként 10 mázsára számitok. Nincs ebben üszök semmi.

Egy-egy buzatábla között tovább haladunk, mint a tenger hullámzik előttünk sárgán a kalász.

— Ez vágás alá jön már mind a héten, mert mi viaszérésben aratunk az egész határban — mondja az egyik gazda. Néhány napot áll keresztben a buza, aztán mehet a gépbe.

A mondat utolsó szavát kapta csak el Kulcsár Árpád 15 holdas középparaszt.

A munkásosztálynak köszönhetjük

— A gépből meg egyenesen a szövetkezet raktárába szállitjuk a magot, mert hát begyüjtési versenyben vagyunk. Én magam is érzem, hogy micsoda hatalmas jelentősége van ennek a munkának.

A mutató ujjával feljebb tolja a homlokán a kalapot és megered ajkáról a szó.

— Mert nézze: a szövetkezet nemesitett vetőmaggal, mezőgazdasági gépekkel segitett, most meg itt van a gépállomás is, amit a munkásosztály hallatlan erőfeszitésének köszönhetünk. Még könnyebb lesz a munkánk, mint eddig volt. Ők is munkaversenyben dolgoztak, nekünk is ésszerüen kell gazdálkodnunk. Nem vagyok én kommunista, de tudom azt, hogy amit még azok csináltak, abból nekünk parasztembereknek mindig csak hasznunk volt.

Most egy kis szünetet tart a beszédben, majd igy folytatja.

Az első kenyér — a nyirádi bányászoknak

— Amióta az eszemet tudom, ilyen termésem még sose volt. Szerződéssel is termeltem mindent, amit csak lehetett. Igy nem gond az értékesiés. De, hogy még jobb legyen a parasztember sora, hát szorosabbra kell fognunk az ipari munkássággal a kapcsolatot.

— Magam is munkaversenyben vagyok. Ugy az aratás, az elcsépelés, mint a gabonabegyüjtés tekintetében. Olvastam az ujságban, hogy a nyirádi bauxitbánya munkásai a többtermeléssel, ujitásokkal és munkaversennyel járulnak hozzá ahhoz, hogy az egész ország népének jobb jövője legyen. Én ugy akarom kimutatni hálámat, a dolgozó nép és állama irányába, hogy az uj buzából készült első kenyeremet a nyirádi bauxit üzem munkásainak viszem. Össze kell nekünk dolgozni kérem — mondja meggyőződéssel az öreg középparaszt — mert csak igy, az ő vezetésükel, mint ahogy az Rákosi Mátyás is sokszor megmondta, kéz a kézben épithetjük a magunk, meg a gyermekeink jobb jövőjét.

Versenyre hivom a megye középparasztjait

Az öreg Kovácsné büszkén tekint fel a férjére, látszik, hogy mindenben teljesen igazat ad neki.

— Én még csak annyival toldanám meg az Árpád szavait, hogy ha minden zalamegyei középparaszt olyan becsülettel teljesiti majd a gabonabegyüjtési versenyben a kötelességét, mint Kulcsár Árpádék majd itt Lentiben, hát az őszel nyugodtan eltörölhetik majd a keenyérjegyet!

Ujra Kovács Árpád bátyánk veszi át a szót.

— No még csak annyit, hogy ezennel gabonabegyüjtési versenyre hivom ki a járás — egy kicsit gondolkodik — no meg az egész megye valamennyi középparasztját. Lássuk, ki a legény a gátonl

Azzal megragadja a kaszát, megélesiti a fenőkővel s ahol az előbb abbahagyta, most tovább hull kaszája nyomán a rend. Piroskötényes marokszedő lányai gyüjtik az idei buzát, jövőévi életünket.

(J. I.)

Csik Kálmán megmagyarázza, MIKOR KELL ARATNI

Megyénkben Tapolca és Sümeg környékén már az elmult hét derekán megkezdődött az aratás. Az idei borus időjárás a megkezdésénél vármegyénk kötöttebb talajjal rendelkező részein néhány napos eltolódást idézett elő. Ez a körülmény azonban csak javitott a várható terméseredményeken, mert a szemek jobban kifejlődhettek. De ez a nagyobb terméseredmény csak akkor válik hasznossá, csak akkor biztositja népi demokráciánk dolgozóinak nagyobb darab kenyerét, ha gabonáinkat

a legkisebb szemveszteséggel

aratjuk le. Mi ennek az előfeltétele?

Helyesen kell megválasztanunk az aratás kezdetének időpontját, tudnunk kell, hogy melyik gabonafélo aratását kezdjük meg először. A rozs általában korábban érik, mint a buza, rendszerint nálunk is hamarabb aratják. De most az időjárás következtében legtöbb helyen ezt a sorrendet meg kell változtatni, mintahogy azt a nagykanizsai és a sümegi járás néhány községében, mint pl. Óhidon, Döbrőcén vagy Zalaszentbalázson is tették.

Csik Kálmán óhidi gazda igy indokolta meg

a sorrend megváltoztatást

— Nálunk igaz, hogy a rozs hamarabb beérett. De az időjárás következtében a buza is utolérte. Ha a rozsot aratjuk hamarabb, a buzának nagy lesz a szemvesztesége. Magam is ugy tanultam a téli mezőgazdasági tanfolyamon, hogy a buzát viaszérésben kell aratni, igy acélosabb lesz a szem, sokkal jobb liszt készül belőle. Igy aztán

abbahagytuk a rozs vágását,

mert annál jobb kenyér válik belőle, ha lábon jól megérik, a szem se hull ki belőle.

— Persze ránéztünk ám a kulákok portájára is, nehogy elszabotálják a buza levágását, mert ezek hajlanak a demokrácia hátbatámadására. Ismerjük őket, hiába szavaztak rá! Népnevelő csoportot alakitottunk és ostánként a szomszéd községekben is felvilágositottuk erről a falu dolgozó parasztságát. Megértették a gazdák, hogy a legkisebb szemveszteség is saját maguknak, meg az ország dolgozói mindennapi kenyerének rovására történnék.

Csik Kálmán, a DEFOSZ óhidi szervezetének elnöke és tagsága

éberen vigyázz

arra, hogy valóban minden szem gabona oda kerüljön a dolgozók asztalára, erősitve ezzel a szétszéphetetlen munkás-paraszt szövetséget.

Megkezdődött a teaszüret

Azerbejdzsanban megkezdődött a zöld tealevelek begyüjtése. A lenkoranszki gyár már többszáz kilogramm ujtermésü teát dolgozott fel. Idén a köztársaság kolhozaiban és szovhozokban a teaültetvények területének kiszélesitése érdekében nagyszabásu munkálatok kezdődtek.

Len, napraforgó, köles és egy hiszékeny népi bizottság...

Igy szabotálta Gyömörey Istvánné 95 holdas kulák a vetéselőirányzatot

Kilimánban lakik Gyömörey Istvánné, a hirhedt volt főispán rokona. Földtulajdona 95 hold. Lássuk csak, hogyan gazdálkodik rajta.

Ősztől tavaszig a kutyából nem lett szalonna

A mult év novemberében »elfelejtette« levágni a kukoricaszárat. Sok baja lett ebből Gyömöreynének, de tul kevés ahhoz, hogy tanuljon belőle. A nagykanizsai uzsorabiróság hogy-hogynem, felmentette, még a földet is tovább müvelhette.

Mivel Magyarországon tervszerü munka folyik a mezőgazdaságban is, a tavasszal a kiliméni termelési bizottság beosztotta, hova mit, mennyit kell vetni. Sülo Kálmán, a termelési bizottság elnöke megkövette Gyömöreynét is: — Fontos most nagyon az országnak a len, vessen 8 holdat belenmaggal — kérte és még a magot is rendelkezésére bocsátották. Be is vetette Gyömöreyné 95 hold elhanyagolt földjének 8 hold legelhanyagoltabbját. Bizony kipusztult belőle a drága lenmag.

Nagyságos asszony! Nincs tovább!

A népi bizottság azt gondolta: talán rossz volt a lenmag, még ideje van, itt van a vetőmag is, vessünk bele napraforgót — ajánlották Gyömöreynének. Telt az idő, már nem lehetett elvetni a napraforgót. — Napraforgót már nem lehet, de kölest igen. Vessen kölest nagyságos asszony — mondták, de most már határidőt is szabtak. Junius 25-ét. Eltelt 10 nap, eltelt 20, 30 nap. A nyolc hold csak parlagon maradt.

Ekkor már nem volt mese. Szabotált Gyömörey Istvánné, de ezuttal utoljára. Most aztán végleg elveszik a kedvét a szabotázstól, de ha nem csalódunk attól is, hogy földet müveljen, vagy pláne müveltessen.

Megnyilik a Sportszerkereskedelmi NV üzlete Nagykanizsán

Rövidesen uj és a sportolókat nagyon érdekló nemzeti vállalat alakul Nagykanizsán. A néhány hónappal ezelőtt Budapesten megalakult Sportszerkereskedelmi Nemzeti Vállalat — értesülésünk szerint — Nagykanizsán fióküzletet nyit. A Sportszerkereskedelmi NV nagy mértékben hozzájárul majd a város sportjának fejlesztéséhez, mert a vállalaton keresztül sokkal olcsóbban és könnyebben juthatnak hozzá a szükséges sportfelszerelési tárgyakhoz.

6 és félévet kapott egy betörőbanda

A zalaigricei cigány-banditák ügyében hozott végleges itéletet a nagykanizsai törvényszék. Lakatos Veres József és társai még a mult évben Pacsa környékén és a szomszédos somogyi községekben több betöréses lopást és fosztogatást követtek el. Az elsőfoku itéletet Lakatos Veres és társai megfellebbezték. Most a tábla Lakatos Veres Jánost két és fél évi fegyházra, Kolompár Gyulát és Farkas Antalt fejenként másfél évi fegyházra, Kolompár Józsefet pedig egy évi börtönre itélte.

Ha a kereskedelmi minisztérium hozzájárul

Augusztus elsején épiteni kezdik a nagykanizsai Allami Áruházat

A napokban lent járt Nagykanizsán az Állami Áruházak igazgatója és egy főmérnöke, hogy a kanizsai Állami Áruház felállitása ügyében illetékesekkel tárgyaljanak. Az Állami Áruház vezetőinek az a terve, hogy a kanizsai áruházat a Centrál éttermi részében és a MÁVAUT helyisége helyén állitják fel és az átalakitási munkákra, amelyek kisebb méretüek, a kanizsai kisiparosoktól máris kértek árajánlatokat. Egy másik terv is mérlegelés tárgyát képezi még, amely szerint a Centrálban népbüfét létesitenek. A tárgyalások errevonatkozólag folynak a kereskedelmi minisztérium illetékes osztályán és a döntés a napokban megtörténik.

Egyébként az Állami Áruház munkálatai augusztus elsején kezdődnek.

— A MAGYAR MAGÁNALKALMAZOTTAK Szakszervezete nagykanizsai csoportjának f. hó 2-án hirdetett müsoros estje f. hó 9-én lesz a Centrálban.

SZINHÁZ

Erdekes kisérlet a „Mélyek a gyökerek" előadásán

Valószinüleg még sokan emlékeznek a »Mélyek a gyökerek« cimü Gow—D'Usseau szindarabra, amelyet pár hónappal ezelőtt adott elő a nagykanizsai Városi Szinházban az MDP kultgárdája. A darab nagy sikert aratott és különösen nagy sikere volt Noéh Annának, az MNDSZ egyik tagjának, aki a néger anya, Bella Charles szerepét játszotta. A Pécsi Nemzeti Szinház is értesült arról a sikerről, amit ebben a szerepben Noéh Anna aratott s ugy határoztak, hogy szombaton este a Kamaraszinházban megtartandó előadáson Bella Charles szerepét Noéh Anna fogja játszani. A »Mélyek a gyökerek« szombat és vasárnap este van müsoron. Szombat este Noéh Anna, vasárnap Garami Jolán, a Pécsi Nemzeti Szinház tagja játsza a világsikert elért szinmü egyik legnehezebb, legérdekesebb szerepét. Érdeklődéssel várjuk a mükedvelő és a hivatásosok együttes játékát.

Tenyészállatvásárlás

A Tenyészállatforgalmi Nemzeti Vállalat julius hóban Zala megyében a következő helyeken vásárol tehenéket 6 éves korig, továbbtenyésztésre alkalmas üszőket 300 kg sulyon alul, továbbá tenyészérett, valamint továbbtenyésztésre alkalmas bikákat. Julius 12, kedd. Kiskomárom 7 óra, Zalavár 10 óra, Keszthely 1 óra, Tapolca 4 óra, 13-án szerdán: Sümeg 7 óra, Zalaszentgrót 10 óra, Kehida 2 óra, Zalaapáti 5 óra. 14-én csütörtök: Zalaegerszeg 7 óra, Csonkahegyhát 10 óra, Zalalövő 1 óra, Cseszreg 4 óra, 15-én péntek: Nagykanizsa 7 óra, Letenye 10 óra, Gutorfölde 1 óra, Nova 5 óra, 16-a szombat: Szepetnek 7 óra, Gelse 10 óra, Pacsa 3 óra. A megvásárolt állatok az elszállitáskor készpénzben lesznek kifizetve. A vásárlás helye mindenütt az állatvásártér, ahol ez nincs, ott a községi mérlegház. Bővebb felvilágositást nyujt a Tenyészállatforgalmi Nemzeti Vállalat zalamegyei Kirendeltsége Nagykanizsa, Sugár-ut 2., valamint az összes zalamegyei kör- és községi jegyzők.

SPORT

Erősen készülődik a Kistext és a MAORT

a vasárnapi ökölvivó találkozóra

A tavaszi évad legkiemelkedőbb ökölvivó eseménye a MAORT—Kistext vasárnapi találkozó lesz. A Törekvés sulyos veresége után a kispestiek is komolyabban látták neki a vasárnapi mérkőzés előkészületeinek. Különösen Gulya, aki a Kistext vezetői szerint Nagykanizsán meg akarja verni legyőzőjét Szekszárdit. Zsuzsi (Szekszárdi beceneve) természetesen nem akarja feladni elsőbbségét Gulya felett. Szorgalmasan edz. Szerdán is erőnléte javitására külön 14 kört futott le a MAORT pályán. Rácz szintén komoly ellenfelet kap a balkáni olimpia bajnokában Fogarasyban. Szalay a harmadik Kistext-nagyság Torma II többszöri legyőzője Dravarics méri össze erejét. Ez a három mérkőzés lesz a találkozó legkiemelkedőbb eseménye, de remek összecsapások várhatók a többi mérkőzéseken is.

A nagy érdeklődésre való tekintettel a mérkőzés jegyeit már most árusitják elővételben az olasz fagylaltosnál. A mérkőzést pedig, ha az idő kedvező lesz a gimnázium udvarán rendezik meg este 6 órakor.

Az NB III. győr—szombathelyi csoportjának végeredménye:

1. SFAC	22	2	6	109:51	46
2. VTC	20	3	7	66:52	43
3. Kapuvár	16	5	9	66:41	37
4. Sz. Textil	16	3	11	60:41	35
5. Hubertus	16	3	11	73:58	35
6. SOTEX	15	3	12	67:66	33
7. Lovászi	13	6	11	60:42	32
8. Kühne	14	3	13	61:57	31
9. Bánhida	13	3	14	51:81	29
10. ZVSE	13	2	15	75:53	28
11. Ajka	11	3	16	63:66	25
12. CVSE	12	1	17	57:68	25
13. II. ker.MTE	11	3	16	51:66	25
14. Börgyár	9	6	15	45:68	24
15. VVSE	8	2	20	53:87	18
16 Z. Postás	6	2	22	35:95	14

—o—

TOTÓ-JOSLATAINK

Magyarország—Lengyelország 1, 1.
Lengyel —BMagyar B 2, x
Magyar ifi—Lengyel ifi 1, x.
Wolfner—P. Lokomotiv 1, 1.
Szív. Lokomotiv—SZAK 1, 1.
Perutz—UMTE x, 1.
Szolnoki Lok.—Előre 1, x.
Cegléd—BMTE 2, 1.
Szeg. MTE—MTK tartalék x, 2.
Csongrád—Elektromos 1, 1.
III. ker.—Szeg. Lokomotiv 1, 2.
VVSz—M. Torpedó 2, 2.

—o—

SZINES SPORTHIRADÓ

Lispeszentadorjánban vasárnap avatták fel ünnepélyes keretek között az EPOSz fiatalok által rohammunkával elkészitett sportpályát. A pályaavatón Mozsolits József, az MDP helyi titkára és Sotonyi Imre körjegyző tartott ünnepi beszédet, majd a Rákosi Mátyás elvtárs által adományozott labdával a helyi EPOSz a pákaiakkal játszott barátságos mérkőzést.

*

Husz játékossal harcolta ki a MAORT a bajnokságot. A legérdekesebb talán az, hogy mindösszesen három játékos akadt, aki végig játszotta a bajnokságot. Ime a legtöbbet szerepelt tizenegy játékos neve, zárójelben feltüntetve, hogy ki hány izben játszott: Kovács (29) Millei (18), Horváth (28), Nagy (20), Németh (30), Forgács (30), Polinger (27), Herédi (29), Téli (27), Imri (30), Kapornaki (14). Szerepelt még: Oláh (13), Róth (11), Lázár (8), Csöngei (4), Szabó (4), Tálosi (3), Bogenrieder (2), Mihalecz (2), Vajda (1).

A MAORT legjobb eredménye: 7:0 a KPSE ellen. És a legroszszabb: 1:6 a GyVSE-től.

*

Julius 10-ig lehet jelentkezni felvételre a Testnevelési Főiskolára. A felvételi vizsgákat szeptember 1. és 7. között tartják meg.

*

Keszthelyen vasárnap délután 3 órakor MHK próbáztató versenyek lesznek. A próbák iránt a benevezettek körében nagy az érdeklődés.

Nagykanizsa város hirdetménye

Felhivom az üzemeket, vállalatokat, hogy testi- és nehéztesti munkásaikról a kétpéldányu pótigénylő jegyzéket f. hó 8-án adják be a közellátási irodának.

Kérem a munkaadókat, hogy pótigénylő-jegyzék kitöltésénél a név rovatba, munkásaik pontos lakcimét is tüntessék fel.

*

Értesitem a kancatartó gazdákat, hogy a MATSZOSZ f. évi julius hó 8-án 2 órakor 3—7 éves korig hideg és melegvérü kancákat vásárol.

Polgármester

Pk. 5838/1949 sz. · Fksz. 330/1949.

ÁRVERÉSI HIRDETMÉNY.

Dr. Nallár Endre budapesti, II., Toldy Ferenc-u. 40 ügyvéd által képviselt Barth Jenő budapesti butorkereskedő javára 1400 forint tőke és járulékai erejéig a bpesti közp. jbiróság 1948 évi 416-820 sz. végzésével elrendelt kielégitési végrehajtás során 1949 évi junius hó 4-én lefoglalt 2120.— forint becsértékü ingóságokra az árverés kitüzése iránt fentnevezett végrehajtató által megkeresetvén, alább megnevezett: és ezen hirdetményből, valamint a foglalási jegyzőkönyvekből ki nem tünő más foglaltatók javára is, amennyiben kielégitési joguk ma is fennáll és ellenük halasztó hatályu igénykereset folyamatba nincs, az árverést kitüzöm és annak végrehajtást szenvedő lakásán Galambok községben Karasi-utca 43 házszám leendő megtartására határidőül 1949 évi julius hó 14-én délután 5 óráját tüzöm ki, amikor a biróilag lefoglalt butorokat és sertések s egyéb ingóságokat a legtöbbet igérőnek készpénzfizetés ellenében esetleg becsáron alul is — de a kikiáltási ár ⅔ részénél alacsonyabb áron csak azon esetben, ha ahhoz végrehajtást szenvedő előzőleg hozzájárult — el fogom adni, még akkor is, ha a bejelentő a helyszinén nem jelennék meg, ha csak ellenkező kivánságát irásban be nem jelenti. Azon ingóságokra, amelyeknek kikiáltási ára 1000 forinton felül van, csak azok árverezhetnek, akik a kikiáltási ár egytizedrészét bánatpénzül letesznek.

Nagykanizsa, 1949 junius 27.

Elek László
bir. végrehajtó, mint bir. kiküldött

RÁDIÓMÚSOR

PÉNTEK, JULIUS 8.

Kossuth Rádió: 7.45 A budai hegyek. 8.00 Magyar nóták. 11.30 Magyar szerzők müveiből. 12.15 Szalónzene. 13.00 Asztali muzsika. 14.15 Táncezenekar. 15.55 Kalandozások a zenetörténetben. 16.40 Marxista-leninista negyedóra. 18.15 A Nép Rádiószinháza. 20.50 A Filharmónia Zenekar játszik. 22.20 A dalirodalom remekei. 23.00 Tánczene. 0.30 Hirek eszperantó nyelven.

Petőfi Rádió: 7.20 Az MNDSz müsora. 7.30 Hanglemezek. 8.10 Könnyü muzsika. 9.00 Hanglemezek. 10.15 Tánczene. 14.30 Kertész Lajos énekel. 15.00 Szines ezöttes. 16.00 Sanzonok. 16.45 A kiváncsi mikrofón. 17.00 Tánczene. 18.00 A rádió esti iskolája. 18.30 Az Ifjuság Hangja. 18.50 Hurikán Hiradó. 19.00 Kérdezz — felelek! 19.20 Szilvássy Margit és Fekete Pál énekel. 20.00 Orosz dallamok. 21.05 Szív küldi szivnek szivesen. 21.40 Mi ujság a sportvilágban? 22.05 Szerenád. 22.45 Magyar nóták.

× HITELESITÉS!? Költséget takarit meg, ha mérlegeit előbb nekem mutatja be. Dijtalan felvilágositás. Szakszerü javitás. *Scholcz János* mérlegkészitő mester Nagykanizsa, Eötvös-tér 30.

MDP hirek Nagykanizsa

E héten az összes üzemi és körzeti szervezeteink

PÁRTNAPOT

tartsanak.

Az előadók neve és az időbeli beosztás az alábbi:

CSÜTÖRTÖK:
OTI. d. u. 3. Nagy LIV. János.
Karhatalmi század d. u. 7. Böhm József.
IV. körzet d. u. 7. Szántó Jenő.

PÉNTEK:
MÁV d. u. 3. Szántó Jenő.
Rendőr Kap. d. u. 5. Pozsár Károly.
Posta d. u. 7. Pejkó József.
Közigazgatás d. u. 7. Tóth Bálint.
I. körzet d. u. 7. Juhász József.
III. körzet d. u. 7. Karsits László

SZOMBAT:
Téglagyár d. u. fél 4. Bori Ferenc.

Az MDP I. és IV. körzet kerti ünnepélye

Az MDP I. és IV. körzete mult vasárnapra kerti ünnepély megrendezését tervezte. A rendezőség ezuton értesiti a kanizsai dolgozókat, hogy az ünnepélyt későbbi időpontban megrendezi és erről lapunkon keresztül is időben tudomást fog szerezni a közönség. A már megvállolt jegyek az ünnepélyre érvényesek.

HIREK

— MEGHIVÓ. Szikla Nagykanizsa és vidéke kiskereskedői árubeszerző és elosztó szövetkezete 1949. julius 14-én d. u. 5 órakor a KISOSz Kölcsey-u. 2. sz. alatti helyiségében felszámoló közgyülést tart. Tárgy: A felszámoló mérleg jóváhagyása. Mivel az 1949 julius 6-ára meghirdetett közgyülés határozatképtelen volt, ez a közgyülés a megjelentek számára tekintet nélkül határozatképes.

— ILLETMÉNY-RUHÁT kapnak a kisközületek dolgozói. Az érdekelt vállalatok kötelesek dolgozóiknak munkaruhát vagy más ruházati cikket illetményként adni. A várható hatalmas forgalom lebonyolitása a Ruházati Nagykereskedelmi NV-n keresztül történik.

— HOGYAN LEHET VALAKI EREDMÉNYES BÜNÖZŐ? cimü Shelden Barkan regény az amerikai könyvpiac legujabb bestsellere. Barkan könyvében gyakorlati tanácsokat ad az olvasóknak, hogyan kell büntényt elkövetni.

— A SZOVJETUNIÓ FŐISKOLÁIBAN több ember tanul, mint az összes európai államokban. A Szovjetunióban jelenleg 800-nál több főiskola müködik, 730.000 hallgatóval. A közép- és általános iskolákban 34 millió tanulót tanitanak.

— ADÓMENTESEK A 125 KÖBCENTIMÉTERES és ennél kisebb motorkerékpárok.

— 100 HADIROKKANT KÖZÜL 92 megtalálta elhelyezkedését a Szovjetunió iparában, de ezek az elhelyezkedett hadirokkantak nem vesztik el nyugdijukat sem. Ez a szám az értelmiségi dolgozók között még nagyobb. Nagy figyelmet szentelnek a hősi halottak hozzátartozóinak elhelyezésére is.

— ÖTEZER MÉTER HOSSZUSÁGU HID épül a hároméves terv utolsó hat hónapjában. Az uj hidak a Rábán, Hernádon, Sajón, Krasznán, Zagyván, Berettyón és a Szamoson készülnek.

— A SZOVJET DOLGOZÓK JÓLÉTE növekedésének ujabb adata: 1948-ban 10.8 százalékkal kevesebb beteg volt, mint az előző évben.

— ÖSTERMELŐI KENYÉRFEJADAGOT kapnak hatósági áron mindazok az épitőmunkások, akik igazolják, hogy falusi ellátatlanok, valamint, hogy julius 1-től szeptember 30-ig a Magas, illetve Mélyépitőipari NV-nél vannak foglalkoztatva. Kérelmet az épitésügyi minisztérium üzemgazdasági osztályának kell benyujtani.

A
ZALA
julius 10-i számában kezdjük közölni

FEKÉCS IMRE ELVTÁRS,
az MDP Zalamegyei Bizottsága termelési osztályvezetőjének cikksorozatát:

„EZT LÁTTAM A SZOVJETUNIÓBAN"

Fekécs elvtárs, a Szovjetunióból a napokban hazatért parasztküldöttség egy tagja, lapunkon keresztül számol be élményeiről, tapasztalatairól, a világ legfejlettebb mezőgazdaságáról.

Az „EZT LÁTTAM A SZOVJETUNIÓBAN" cikksorozatot minden dolgozó parasztnak olvasnia kell.

Eladásra az összes ingatlanok nyilvántartva, érdeklődni, bármikor Kovats irodája, Nagykanizsa, Szabadság-tér 1. szám. (Centrális szemben.) TELEFON 151.

Biciklizni tudó ujságárusokat fix fizetéssel felvesz a nagykanizsai kiadóhivatal. d.

Naposcsibe péntektől állandóan kapható. Nagykanizsa, Magyar-u. 9 szám. 980

Orakönyvelői munkát már havi negyvenért vállal volt tisztviselő, Vadlya Alajos Nagykanizsa, Kórház-utca 11 sz. 985

Pénteken délelőtt Nagykanizsa, Fő-ut 7. sz. alatti udvarban jutányos áron el lesz adva 31 m³ tüzifa. Egy vagon széna eladó. Föld. müvesszövetkezet Szepetnek. 989

500-as motorkerékpár eladó minden elfogadható árért. Hahót, malom. 995

Eladó forgalmas uton sarok üzletház jómenetelü üzlettel. Balogh Jenő ingatlanközvetitő Nagykanizsa, Hunyadi-u. 21. 993

Butorozott szoba kiadó. Cim a nagykanizsai kiadóban. 992

Füszerkereskedés áruval, berendezéssel együtt azonnal átadó. Cim a nagykanizsai kiadóban. 996

Mindennemü használt ruhát legmagasabb napi áron vesz Kalmárné, Nagykanizsa, Sikátor-u. 1. Ugyanott épületfa és rádió eladó. 997

Eladók: kisebb tizedes mérlegek, asztalok, székek, ebédlőbutor és Berkel mérleg. Nagykanizsa, Csengery-u. 27. földszint. 999

KORPA és olajmagdara, valamint elsőrendü magas tápértékü *„KOMPAKT"* abraktakarmány sertéseknek, teheneknek, baromfiaknak stb. megérkezett és kapható utalvány nélkül MITART nagykanizsai kirendeltségnél, Kinizsi-utca 2. 998

Nagykanizsai gőzfürdő nők részére kedden egész nap és pénteken délután.

NÉP-FILMSZINHÁZ

Uj gép- és hangberendezése!
A mozi minden héttőn szünnapot tart.

Szerda—csütörtök Jul. 6—7

Maxim Gorkij világhirü regénye filmen:

ÉS FELKEL A NAP

a költő ifjusága

Előadások: hétköznap 6 és 8 órakor, Vasárnap 4, 6 és 8 órakor

Váltson mozibérletet: 3-at fizet, 4-et kap

ZALA politikai napilap.
Felelős szerkesztő: *Szántó Jenő*
Szerkesztőség: Fő-ut 7. Tel.: 54.
Kiadóhivatal: Fő-ut 5. Telefon: 31.
Nyomatott a Közgazdasági R.-T. Nagykanizsa nyomdájában, Nagykanizsán.
Felelős kiadó és a nyomdáért felelős *Szendrői Géza*

ZALA

54. évfolyam 157. szám. Nagykanizsa, 1949. július 9. szombat Ára 60 fillér

ORSZ. SZÉCHÉNYI KÖNYVTÁR

500 szovjet ifju jön az Ifjusági Világtalálkozóra

Kiss Antal beszél a szovjet tanulmányutról

Aratási ünnepségek lesznek vasárnap Zala megyében

Osztályharc falun

(SZI) A jó kulák legenda lassan, de biztosan szerteoszlik. A kulák szabotált tavaly, méginkább szabotál és szabotálni akar az idén, a népi demokrácia azóta elért győzelmei és sikerei következtében. S ha tavaly nagyobbára nyilt sisakkal, a népi demokrácia nyilt ellenségeként harcolt, a népi demokrácia megerősödése és dolgozó parasztságunk politikai fejlődése, a DÉFOSZ megalakulása arra készteti, hogy a demokrácia még ádázabb, de álcázott ellensége legyen. Az osztályharc tehát falun is kiéleződött, a dolgozó parasztság minden rétege vívja a minden hájjal megkent ellenség ellen. A dolgozó parasztság ebben a harcban olyan vezetőre talál, mint a tapasztalt munkásosztály, annak pártja és ez biztositja győzelmét.

A falu gazdasági életének minden olyan megnyilvánulása, ahol a kulák ne a dolgozó parasztság ellenlábasaként lépne fel. A vetés elhanyagolása, hamis termésbecslés, a rendeletek alól való kibuvás, megvesztegetés — ez mind a kulákok támadási területe. Ime néhány példa:

Zalalövő mintaközségnek tört a borsot az orra alá 100 holdas birtokán dr. Molfer Miklós. A tekintélyes földtulajdon egy része távol esik a határtól. De Zalalövő azért mintaközség, hogy a DÉFOSZ dülőfelelősei oda is lássanak. Azt látták, hogy a cukorrépavetés gondozatlan, derékig ér a gaz s Molfer ugyancsak nem töri magát, hogy »megédesitse« a népi demokráciát. — A cukorrépát hagyta ápolatlanul Rosenberg Endre andráshidai malomtulajdonos is, aki telejébe a kukoricát sem tartotta fontosnak megkapálni. A DÉFOSZ munkaügyi bizottsága a körmére nézett Rosenbergnek. Más. Vas István nagygazda Bocskán 3 héttel ezelőtt learatta a repcét. Nem hordta kazalba és az kint a földeken szinte ujra kikelt. Amikor hivatalos közegek kérdőre vonták, Vas szinte sértődötten mondta: »Hogyne hajtott volna ujra ki, ha nem ment fel érte a cséplőgép a lankára.« Azt nem tette hozzá, hogy lova és fogata van, amellyel behordhatta volna a termést.

Nehezen akarják azt is megérteni a kulákok, hogy az aratási szerződés és annak egyetlen pontja sem tréfadolog. A letenyei járásban szinte egyöntetüen azt »magyarázták« a kulákok, hogy a részes aratónak nem 15 százalék jár, hanem 1/15 rész. Ez a fele sines a 15 százaléknak. Amikor aztán elébük tárták a törvény betüit, fejbólintgatva jegyezték meg: »Itt valami tévedés van, az nagyon sok.« Szóval nem a 85 százalék sok, ami neki megmarad, hanem a 15 százalékot sokalják, ami a verejtékét hullató aratómunkás jussa! — Bak községben Hermanics József kulákgazda erőnek erejével nem akart szerződést kötni. A munkások a DÉFOSZ-hoz fordultak. Hermanics rájuk ripakodott: »Minek mentek a DÉFOSZ-ba, az nem ád nektek kenyeret! — De én adok nektek munkát!« A dolgozó parasztokat ma már nem lehet ellántoritani szervezetüktől, amely munkát is, kenyeret is biziosit nekik. — Pókaszepetk községben él Dávid László. 30 holdja és kocsmája van. Andor Ernő kuláknak 2 cséplőgépe, lakatosműhelye és 17 holdja van. Ők sem akartak szerződést kötni. Méllatlankodva mondták: »Kinek mi köze hozzá, milyen feltételek között kötök én szerződést!« A DÉFOSZ titkár azonban résen volt. Megmutatta, hogy a DÉFOSZ-nak bizony köze van hozzá. Andor gazda a »feketén« szerződtetett munkásaival csak egyet suhintott a kaszával, s a hatóságok Andor Ernőre rátették a kezüket. 18.000 forintjába kerül neki ez a lecke.

Kikre támaszkodnak a kulákok? Helyenként a közigazgatásban még fellelhető népellenes elemekre. Valasztóvíz egy jegyző, vagy körjegyző népi demokráciához való viszonyára, milyen kapcsolatai vannak a kulákkal. Kmetty János galamboki jegyző például cimborált velük. A Mezőgazdasági Igazgatóságnak azt jelentette, hogy a napraforgó termelését kötelező rendeletnek eleget tett. Az ellenőrzés során kiderült, hogy a hatóságokat félrevezette. De másra is rájöttek a Mezőgazdasági Igazgatóság emberei. A kulákok ebben a községben nem végezték el a kötelező egérirtást, hogy erre való hivatkozással igyekezzenek kibujni a terménybeadás alól. Hiába irtották az egeret a kisparasztok, a kulák földjéről ujra elszaporodtak és jelentős kárt okoztak. Kmetty János, a kulákok barátja a nép ellensége. — Panker János zalacsányi körjegyző szintén szivesen tett engedményt a kulákoknak. A napraforgó vetésterületnek mindössze egyharmadát vetette ki a nagygazdákra. Ezek közt is különös kegyben részesitette a plébános urat, aki 28 holdján másfél hold helyett mindössze 400 négyszögölön termel napraforgót. Panker körjegyző a Mezőgazdasági Igazgatósághoz irt jelentéseiben megnyugtatta a hatóságot, hogy Zalacsányban nincs is kulák. »Ha van is néhány nagygazda — irta — azok derék, becsületes, dolgozó emberek.« A körjegyző urnak ezek voltak a »becsületes« emberek.

Hogy a fenti eseteket és a többieket — egyiket előbb, a másikat utóbb — felderitették, azt dolgozó parasztságunk és hatóságaink növekvő éberségének kell tulajdonitanunk. Ahol ezek nyitott szemmel, állják meg a helyüket, ott nem sok babér terem a kulákoknak. Egy erős DÉFOSZ szervezet kezében tudja tartani az ellenőrzést és az irányitást. Becsvölgyén például a munkástagozat megbeszélésére a dülőfelelősökkel együtt eljöttek a kulákok is, mondván, hogy paraszt és paraszt között nincs különbség, valamennyien a Népfrontra szavaztak. A gyülés azonban eleinte nagyon is azt mutatta, hogy van különbség. A kulákok egymás szájába adták a szót, nem engedték beszélni a dolgozókat. A DÉFOSZ titkár átlátott a szitán, s egy-két mondattal megforditotta a gyülést, a kulákok sietve takarodtak ki a dülőfelelősök értekezletéről. Ahol tehát a dolgozó parasztok nem hagyják magukat megtéveszteni a mézes-mázas fecsegéstől, nem hátrálnak meg az esetleges fenyegetőzéstől, hanem összefognak, ott sikerre viszik ügyüket. A közvetlen feladat, hogy az elkövetkezendő hetekben az aratás, cséplés, terménybegyüjtés, majd a tarlóhántás és az ősziek alá szántás idején, az eddiginél is jobban tömörüljenek a DÉFOSZ-ba, hallgassanak az MDP helyi szervezetére és szoritsák vissza nyughatatlan ellenségüket, a kulákot. A kulák önmagától nem hátrál meg, a kulákot szivós, napról-napra történő harcban lehet korlátozni, megverni.

Ausztrália, Ázsia, Afrika és Latinamerika dolgozóinak helyzetéről és harcairól tárgyalt a Szakszervezeti Világszövetség kongresszusa

A Szakszervezeti Világkongresszus csütörtöki ülésén ausztráliai, ázsai, afrikai és a latinamerikai országok szakszervezeti mozgalmának és dolgozóinak helyzetét tárgyalták. Thornton, az ausztráliai vasas szakszervezet főtitkára rámutatott, hogy Ausztráliában a munkanélküliség állandóan növekszik. Ausztrália átment jónéhány gazdasági válságon és a mostani időszakban ismét mutatkoznak a válság jelei. Az ausztráliai kormány egyre határozottabban valósitja meg az amerikai imperialisták céljait. Azok az ausztráliai erők, amelyek a Szakszervezeti Világszövetséget támogatják, egyben azokat az erőket jelentik, melyek országunkban a békéért, függetlenségért és az imperialisták bilincseitől való megszabadulásáért küzdenek.

Ázsia dolgozói támogatják a Világszövetséget

Thornton ezután az ázsiai dolgozók helyzetéről szóló jelentést olvasta fel, amelyet Liu Ning Y. nek, a kinai szakszervezetek alelnökének kellett volna előterjeszteni. Azonban őt megakadályozták a kongresszuson való részvételben és igy ezt a jelentést is Thorntonnak kellett felolvasni. A jelentés átfogó képet ad az ázsiai dolgozók helyzetéről. A szakszervezeti mozgalom egész Ázsiában állandóan növekszik és erősödik. Az ázsiai dolgozók a legteljesebb mértékben támogatják a Szakszervezeti Világszövetséget munkájában. Szabad Kinában, Észak-Koreában, Vietnámban és a felszabaditott területeken a gyarmatosok uralma és a gyarmati rabszolgaság megszünt és egészen más a helyzet, mint azokban az államokban, ahol még a gyarmatositók uralkodnak a nép felett, igy például Indiában, Indonéziában és a közelkeleti országokban. Ezekben az országokban a nemzetközi imperializmus éles erőszakkal tartja fenn kizsákmányolók uralmát. Fel kell hivni a Wall-Street és a City urainak figyelmét, hogy az ázsiai országok dolgozó tömegei az egész világ szervezett dolgozóival együtt határozottan és következetesen folytatják harcukat a béke védelmében, az uj háborura uszitók ellen.

Vonuljanak ki az imperialista fegyveres erők

Liu Ning Y jelentése részletesen beszámol az egyes ázsiai országok helyzetéről, a gyarmati sorsban sinylődő ázsiai dolgozók helyzetéről és harcáról. A jelentés szerint a következőkben foglalható össze az ázsiai szakszervezeti mozgalom programja:

A Szakszervezeti Világszövetségnek fokozni kell tevékenységét az ázsiai országokban. Az Egyesült Nemzetek Szervezetének állandóan közbe kell járnia az ázsiai dolgozók érdekében. A Szakszervezeti Világszövetség bizza meg végrehajtó bizottságát, hogy az ENSZ Biztonsági Tanácsa előtt haladéktalanul követelje a brit, holland, francia és amerikai fegyveres erőknek Kinából, Indonéziából, Vietnámból, a Maláj-földről, Dél-Koreából és a Fülöp-szigetekről történő sürgős visszavonását.

Pekingben ázsiai szakszervezeti konferencia lesz

Thornton beszámolója végén bejelentette, hogy a Szakszervezeti Világszövetség ez év novemberében Pekingben rendezi meg az ázsiai országok szakszervezeti értekezletét. Ezután Leach, az afrikai dolgozók helyzetéről, utána Toledano, a latin amerikai dolgozók helyzetéről számolt be.

A Szovjetunió küldöttsége, a Bolgár Kommunista Párt vezetői és a kormány tagjai állnak diszőrséget Dimitrov ravatalánál

Szófiából jelentik: Csütörtök reggel mezkezdődött Szófia lakosságának és az ország minden részéből érkezett tömegeknek felvonulása a bolgár nép nagy vezérének, Dimitrov elvtársnak, a Nagy Nemzetgyülés üléstermében elhelyezett ravatalához. Csütörtökön a reggeli óráktól kezdve a Bolgár Kommunista Párt Központi Bizottsága és a bolgár kormány tagjai álltak diszőrséget Dimitrov ravatalánál.

A délelőtti órákban érkezett a ravatalhoz a szovjet küldöttség, élén Vorosilov marsallal. Megérkezett Gorkin, a Szovjetunió Legfelsőbb Tanácsa elnökségének titkára. A szovjet küldöttség tagjai, élükön Vorosilov marsallal, szintén diszőrséget álltak a ravatalnál.

»Dimitrov egész élete és tevékenysége a Szovjetunió iránti mélységes szeretetet bizonyitja — irta a Pravda szófiai különtudósitója. A Bolgár Kommunista Párt és a bolgár kormány ezrével kapja a részvéttáviratokat. A legutóbb a Szabad Kina szakszervezeti tanácsa és az illegalitásban lévő török kommunista párt vezetői, Izrael Kommunista Pártja fejezte ki mélységes fájdalmát. A Francia Kommunista Párt kiküldöttei Thorez elvtárs vezetésével, szerdán este Bécsbe érkeztek. Az Osztrák Kommunista Párt küldöttsége Koplenik vezetésével csatlakozott a francia küldöttséghez és együtt indultak Szófia felé.

Az albán Népfront Legfelsőbb Tanácsának kiáltványa

Az albán Népfront Legfelsőbb Tanácsa, élén Enver Hodzsával, az albán munkapárt főtitkárával, kiáltványban fordult az ország lakosságához. A kiáltvány hangoztatja, hogy az albán kétéves terv a Szovjetunió önzetlen segitségén és a népi demokráciák támogatásán alapszik. A kétéves terv teljesitése az amerikai imperialisták és jugoszláv zsoldosaik vereségét hozza meg. A jugoszláv árulók arra törekedtek, hogy az Albán Népköztársaságot burzsoá tőkés államá züllesszék. Az albán Népfront kiáltványa visszautasitja a trockisták kihivásait és kijelenti, hogy Albánia még szorosabbra füzi kapcsolatait a Szovjetunióval, melynek felszabadulását és fejlődését köszönheti, valamint a népi demokráciák országaival.

A megye ifjusága lázasan készül az Ifjusági Világtalálkozóra

A MINSz megyei bizottság értekezlete Zalaegerszegen

A zalai ifjuság figyelmének középpontjában már hosszu hetek óta az augusztusban megrendezendő Világifjusági Találkozója áll Erre készülnek a termelő munka jobb és pontosabb elvégzésével, tanulással, ajándékok készitésével és sporttal.

Szaz aratóbrigád

A megye MINSz bizottságának tagjai a napokban értekezletet tartottak. Kása Lajos elvtárs, MINSz megyei titkár rövid politikai beszámoló után ismertette a biharmegyei MINSz-bizottság versenyfelhivását a Világifjusági Találkozó megszervezése érdekében. Felolvasta a versenypontokat, majd elmondotta, hogy Zala megyében is teljes erővel megindult a Találkozóra való készülés.

— Megyénkben az aratás ideje alatt közel 100 arató brigád dolgozik Julius folyamán minden járásban ifjusági napokat rendezünk s az ezeken legjobban kitünt szervezeteknek lehetővé tesszük a Találkozón való részvételt. Szervezeteink több mint 50 gyarmati fiatal teljes ellátását vállaliák. A Találkozóval kapcsolatos tudnivalók széleskörü ismertetésére megszervezzük az 5 napos esti iskolákat.

Termelési verseny a Világtalálkozóért

Kása elvtárs beszámolója után a zalamegyei MINSz bizottság tagjai egyöntetüen elfogadták a bihari MINSz-bizottság versenykihivását és valamennyien megigérték, hogy fáradságot nem ismerő lelkesedéssel dolgoznak a Világifjusági Találkozó sikere érdekében.

Kiss Imre elvtárs, az EPOSz megyei titkára ezután elmondotta, hogy a megye valamennyi EPOSz-szervezete határozatban itélte el az áruló Rajkot és bandáját, akik a magyar nép és az ifjuság szabadságára törtek. A falu ifjusága csaknem mindenütt termelési versennyel készül az augusztusi Találkozóra. A novaji fiatalok pl. elhatározták: járásukban olyan mintaszerüen szervezik meg a terménybeadást, hogy az felér maid egy népszavazással.

„Sporttal a találkozó sikeréért

Oszkó Tibor elvtárs, a megye sportfelügyelője beszámolt arról, hogy julius 17-én 12 napos MHK edzőtáborok kezdődnek, melyekre megyénkből 25 fiatal kerülhet fel. A résztvevők utiköltségéről és teljes ellátásáról gondoskodnak, s a szabadságidőbe sem számit majd be az ott töltött 12 nap. A most folyó népi bajnokságí mérkőzések julius 31-ig befejeződnek és a legjobban szereplő labdarugó, kosárlabda és asztalitenisz csapatok résztvehetnek a Találkozón. Vasárnap, 10-én Keszthelyen járási MHK próba-nap lesz. A legjobb eredményeket elérők innen is felkerülnek a Találkozóra. Oszkó elvtárs elmondotta még, hogy eredményes harc folyik az egyoldalu sportszellem kiirtása érdekében. „Sporttal a Világifjusági Találkozóért!" — ezt a jelszót valósitják meg sportolóink, akiknek mintaképe a hatalmas Szovjetunió harcos, sportoló ifjusága.

Sikeres egyenruha-vizsga

Felföldi Erzsébet, a SZIT megyei titkára elmondotta, hogy a szervezetek mindenütt nagy lelkesedéssel készülnek a találkozóra. A nemesgulácsi SZIT szervezet hatalmas vörös selyemzászlót készit, melynek felirata: „Szeretettel üdvözöljük a világ haladó fiataljait!" A zalahalápi üzemi SZIT tagjai heti 1 óra többletmunkát ajánlottak fel és szinművekkel, kulturgárdával készülnek a Találkozóra. Mindkét helyen sokan és sikeresen tették le az egyenruha-vizsgát. Zalahalápon már dolgozik a SZIT aratóbrigádja is. Uzsapusztán 264 taggal most alakult meg a SZIT. Keszhelyen Szabó Gyula, az uj városi MINSZ titkár vezetésével megindult a komoly munka.

500 szovjet ifju jön az Ifjusági Világtalálkozóra

A Szovjet Antifasiszta Ifjusági Bizottság az Ifjusági Világtalálkozó előkészitő bizottságánál hivatalosan bejelentette, hogy a szovjet ifjuság részt vesz a Budapesten rendezendő Ifjusági Világtalálkozón. A szovjet ifjuság több mint 500 tagu küldöttsége több, a nemzeti müvészetet bemutató hangversenyt ad, részt vesznek müvésztagjai az Ifjusági Világtalálkozó kulturális versenyeiben. Magukkal hoznak a legszebb szovjet játékfilmeket és az ifjusággal foglalkozó uj dokumentfilmeket, s általában részt vesznek a VIT minden programjában.

A Szovjetunió küldöttségében lesznek a legkiválóbb főiskolás sportolók is, akik a VIT ideje alatt rendezendő főiskolai világbajnokság versenyein indulnak, mint erről lapunk más helyén is beszámoltunk.

Két hónap alatt 191 várost szabaditott fel a kinai néphadsereg

Az Uj Kina hirügynökség jelenti: A népi haderők főhadiszállásának legujabb jelentése szerint a néphadsereg csapatai május és junius hónapokban 191 várost szabaditottak fel. A Kuomintang-csapatok 420.000 fönyi veszteséget szenvedtek. 51 Kuomintang-hadosztály parancsnoka fogságban van, 12 megadta magát.

Tulteljesiti a tervet a TEJÉRT,

mert a termetést magukénak érzik a dolgozók

Nyáron nyolc órakor még nem szállt le az este. A tervértekezlet első negyedóráiban még világosban ülünk, jól látjuk egymás arcát és a jegyzetpapiron olvasható az irás. De az emberek belemelegszenek a beszédbe és alig veszik észre: az udvarra sötétség borul. Villanyt gyujtanak s a tervértekezlet tovább folyik.

— A TEJÉRT kanizsai telepe a termelési előirányzatnak már

200 százaléknál

tart. Ezt az eredményt hamarosan tulszárnyaljuk, mert a balatoni fürdőszezon megindulásával több szállitást kell teljesitenünk. Nálunk a termelés fokozásánál nagyobb probléma az önköltség csökkentése.

Ezután a vállalatvezető üzemrészenként ismerteti, hogy a terv milyen célokat tüz a dolgozók elé. Kijelenti, hogy havonta 14 ezer forint megtakaritást vállal az üzem, de ezt tul is lehet teljesiteni. És ehhez kér a munkásoktól javaslatokat.

Most jön a tejátvevő, aztán a vajfeldólgozó, majd a sajtgyártás, a turókészités, a gépház. Nevek sorát lehetne leirni itt, akiknek a gazdái egymás után állltak fel és

terveket, javaslatokat tettek,

hogyan lehet takarékoskodni vizzel, villannyal, szénnel, hogyan lehetne jobbá és olcsóbbá tenni a vajadagolást, hogyan lehetne kiküszöbölni, hogy a teherautó 16 kilométeres ut miatt 5—6 órát álljon, hogyan lehetne bevezetni a gáztüzelést, ami egyedül többezer forintot tartana vissza havonta a gyár zsebében.

— Javitsuk meg a munkafegyelmet, szaktársak, anélkül nincs eredményes önköltségcsökkentés sem. Ne legyen részort-munka, aki ráér, segitsen a másikon és .

a gyakorlott munkás tanitsa a tapasztalatlanabbat

Nálunk titkolják a tudást. Alakitsunk brigádokat, akkor jobban kicserélődnek a tapasztalatok, közelebbi érdekké válik a segités és közös ügy lesz a fegyelem.

— Inditsuk meg a szakoktatást, az sokat segit a termelésen.

— Fordítsunk nagyobb gondot a minőségre. Én azért javaslom...

Késő este, éjszaka, mire az értekezlet végetér. Holnap neki kell látni a végrehajtásának — ezzel indul mindenki házafelé. Akkor lesz értelme a fürelmes megbeszélésnek.

Ismerjük meg a világ legnagyobb szakszervezeti mozgalmát!

Alig egy hónappal ezelőtt, május 26-án a budapesti Sportcsarnokban Apró Antal elvtárs, a Szakszervezetek Országos Tanácsának főtitkára beszélt a Párt és szakszervezeti funkcionáriusok előtt a szovjet szakszervezetek X. kongresszusáról, eredményeiről, a kommunizmus épitéséről. Néhány nappal később, junius 12-én megyénkben Nagykanizsán Forgács Pál elvtárs, a Szakszervezetek Országos Tanácsa külügyi osztályának vezetője Nagykanizsa dolgozói előtt számolt be a világ legnagyobb szakszervezeti mozgalmáról. A szovjet szakszervezeti mozgalom a világ legnagyobb, legdemokratikusabb, legkulturáltabb szakszervezeti mozgalma, a Szovjetunió munkásosztályának legjelentősebb tömegszervezete.

A szovjet szakszervezetek 28 és fél millió dolgozót tömöritenek soraikba, hatalmas társadalmi szervezetek, amelyek a szigoru önkéntesség alapján állanak és egyesitik minden szakma dolgozóját fajra, nemzetiségre, vallásra való tekintet nélkül. A Szovjetunió szakszervezetei gondoskodnak a dolgozók anyagi és kulturális jóléténck kielégitéséről és annak állandó fokozásáról. Nevelik tagjaikat a szovjet hazafiság, a munkához, a társadalmi szocialista tulajdonhoz való kommunista viszony szellemében, azon feladat megvalósitására, hogy a munkások kulturális, technikai szinvonala a müszaki értelmiség szinvonalára emelkedjék.

A Szovjetunió szakszervezeteinek X. kongresszusa hatalmas demonstráció volt és a világ legnagyobb szakszervezetei kongresszusának delegátusai között a legkülönbözőbb fizikai és szellemi munkások vettek részt. A Szovjetunió hős munkásosztályának legjobbjai vettek részt a kongresszuson, akik a nagy honvédő háboruban és az épitésben egyaránt megállták helyüket.

A magyar szervezett munkásságnak, benne Zala megye dolgozóinak is, egyik legfontosabb feladata, hogy megismerjék a világ legdemokratikusabb, legnagyobb szakszervezetének munkáját, mert a bolsevik párt mellett az ő példájuk mutatja szakszervezeteink számára a szocializmushoz vezető utat.

Vasárnap julius 10-én Zalaegerszeg szervezett dolgozó népe jön össze szakszervezeti nagygyülésre, hogy meghallgassa a szovjet szakszervezetekről szóló beszámolót, megismerje a Szovjetunió szakszervezeteinek vezető szerepét a Szakszervezeti Világszövetségben a nemzetközi szakszervezeti mozgalomban, a békéért folytatott harcban.

Molnár László.

Hivatlan vendégek

Vacsorát főzött magának Balogh József csákányházi lakos. A vacsora készitése közben részeg cigányok mentek be Balogh lakásába. Kényszeritették, hogy a főzést hagyja abba. Balogh a baltákkal és husángokkal felszerelt cigányoktól megijedt és segitségül hivta a közelben lakó atyját. A cigányok erre verekedésbe kezdtek. Először a fia segitségére sietö Balogh Györgyre támadtak, majd egymás között is véres verekedést rendeztek. Orsós Vendelt sulyos fej- és mellsérülésekkel, Balogh Györgyöt pedig szemsérüléssel szállitották a kanizsai kórházba.

Egy felkiáltójel miatt...

Igy dolgozik az ATVB

A Newyork Post cimü amerikai lap jellemző esetet közöl az Amerikaellenes Tevékenységet Vizsgáló Bizottság washingtoni csoportjának müködéséről. Az egyik vádlott arra a kérdésre, hogy »volt-e kapcsolata a fasisztákkal, vagy náci csoportokkal?« nemmel válaszolt és a felelet után felkiáltójelet tett. A szerencsétlen embert ismét berendelték a vésztörvényszék elé és keresztkérdések alá fogták: »Miért tett a válasza után felkiáltójelet? Nem akarta-e ezzel különösen kiemelni, hogy ellensége a fasizmusnak, tehát közel áll a kommunistákhoz...« stb.

Egy newyorki iskola tanitónőjét ugyanigy vallatták, egészen addig, mig a szerencsétlen nő idegösszeroppanást kapott és öngyilkos lett.

Truman tárgyal — a dolgozók nyomorognak

A New-York Herald cimü amerikai lap nemrégiben hirt adott arról, hogy Truman »a nagy bankárokkal és gyárosokkal éjjeli értekezletet tartott az Egyesült Államok gazdasági helyzetéről«.

Mig Truman a monopoltőke uraival tárgyal, a munkásság nyomora egyre nő: Az Egyesült Államok Központi Statisztikai Hivatala, mint ismeretes, még mindig csak 3 millió munkanélkülit vall be, holott az amerikai Kommunista Párt nemrégiben közölt adatai szerint az USA-ban lévő munkanélküliek száma 6 millió, ha a részleges munkanélkülieket — akik gyakorlatilag munkanélküliek — is számithatjuk.

Ez minden inkább volt, de nem tervértekezlet!

Miért csökken a termelékenység és emelkedik a selejt a nagykanizsai téglagyárban?

Tervértekezlet folyik a kanizsai téglagyárban. Tervértekezlet? Tulzás. Amit itt lát most az ember, inkább panasznap.

Szilágyi elvtárs, a vállalatvezető, aki egy-két napja került az üzem élére, nagy vonalakban ismerteti a tervet. Mintegy négy és egynegyed millió tégla és cserép gyártása vár a gyárra, amely bizony nem jó előjelek közt indul a terv végrehajtására. Egyrészt azért nem, mert a megelőző hat hónapban csak 79 százalékra sikerült az előirányzatot elérni és a tavaly 1.7 százalékra szoritott selejt az utóbbi időben 6.7, majd 7.4 százalékra emelkedett.

Még lehetne javitani!

A terv előtt azonban mégsem ez a gyatra eredmény jelenti csak a felhőt. Hiszen a bajokat, amelyeket nagyrészt a későn kezdett termelés és az esős idő miatti késés okozta, ki is lehetne részben küszöbölni és lehetne javitani a munkán.

Egymás után számolom ujjaimon a felszólalásokat. Már vagy a tizenötödik munkás szólal fel, de van, aki háromszor is szót kér. Igen, de épitő javaslat alig.

Mi ez, panasznap?

— Felborulnak a kocsik, a borulás sok kiesést okoz a termelésből...

— A kemencék erősen égetik a cserepet, azért nem jó a minőség...

— A pincéből az elevátor nem jól emeli a sarat...

— Az automatával nem tudunk elég simán termelni...

Alig akad üzemrész, alig akad gép, szerszám, ami a vádlottak padjára ne kerülne. De alig akad egy-kettő a felszólalókból, aki megmutatná a segités, a javitás módját.

Rajta, népnevelők!

A gépészek felajánlanak a terv sikere érdekében tiz százalék nyersanyagmegtakaritást, de amikor arra kerül a sor, hogy a termelést 5 százalékkal legalább fokozni kellene, mert különben a tervvel baj lesz, sokan a fejüket csóválják. Kétlik, hogy a téglaprés kibirja a napi 23.500 darabot, a cseréppréss meg a tiz és félezeret.

Ezen a tervértekezleten előjöttek a téglagyár hibái. Van-e segitség? Van. A terv kidolgozása minden üzemrészre, annak megbeszélése üzemi és brigádértekezleteken és ugyanakkor megteremteni a teljesités feltételeit. A feltételeknek csak egyik része technikai. A másik: az üzemi népnevelők tudatositsák: a terv jó teljesitése a téglagyár és a téglagyári dolgozók érdeke.

HÉTFŐ ÉJJEL ÓTA ZALASZENTBALÁZSON

KISS ANTAL
a Szovjetunióról beszél

Az eső utáni levegő kristálytisztán szállítja ide egy ütemesen kattogó traktor hangját. Kiss Antal értelmes, fiatal arca felvillan a hangra és apró bajuszkája alatt mosoly fut át. Ismerősek ezek a hangok és emlékezetőek. Visszaidézik az elmult öt hét egy életre szóló élményét, s most talán felötlik benne a siósvói gépállomás hatalmas „Sztálin" traktorainak dübörgése és a „Komnitern" kolhoz végtelen mezői. A zalaszentbalázsi körjegyzőség irodájában ülünk vele, a Szovjetuniót látogatott magyar küldöttség egyik tagjával. Arca sugárzik a lelkesedéstől, s ajkáról ömlik a szó. A fül issza a mondatokat, s a ceruzát villámgyorsan mozgatja a beszéd...

Öreg apjának 6 holdján gazdálkodik Kiss Antal. A posta melletti zsuppiedeles ház apró szobáiban nőtt fel a magyar paraszt nehéz munkáját már kora gyerekségében elkezdte. Értelmes, gondolkodó ember, aki mindig tanulni akart. Szebbet, jobbat akart, mint ami van, s így lett a szabadmüvelődés zalaszentbalázsi ügyvezetője, meg a földmüvesszövetkezet igazgatósági tagja. A munka, amit végzett jó volt, s a kitüntetés, hogy a parasztküldöttség tagja lehet, nem ért érdemtelent.

— Azt nem lehet elmondani, amit láttam, s azt a hálát sem, amit érzek, hogy lehetővé tették nekem azt a 14 és félezer kilométeres utat — mondja elgondolkozva. Nem lehet — állitja, s most mégis visszarepül a Szovjetunióba és szinte önmagától csurrannak a szavak ajkáról. Lelkesen, néha mosolyogva, máskor komolyan, lázasan magyarázva beszél, a szovjet paraszt életéről, lakásáról, ruházatáról, a kulturtermekről, a szovjet földről, amelyet hatalmas gépek müvelnek meg, s hektáronként 32 mázsát ad.

— S tudják mit adott azelőtt? 3—6 mázsát hektáronként — hajol előre ültében, aztán tovább magyaráz. — Ha látnák, minden kolhoznak kisérletező telepe van, tudományosan kisérletezik ki a legjobb módszert a termesztésre. De csináltam is én a ramoni kisérletező telepről akkora jegyzetet, hogy tegnap feldolgoztam, 14 oldalt tesz ki. Erről is majd sokat fogok beszélni — hangja forró, amint halkan, fel-fel emelve kezét beszél. Aztán átcsap más élményekre. Moszkváról beszél. A hatalmas sugárutakról, a fegyelmezett emberekről, a Leningrádi könyvtárakról és gondolata megint visszaszáll a voronyezsi körzetbe, ahol Keresztes Mihály elvtárs csoportjával volt. Az ujjáépitett falvakról, a parasztlakásáról beszél. — Bizony, azt szeretném, azért dolgozunk, hogy nálunk is olyan lakása legyen a parasztnak, mint ott — sóhajt. — Aztán a napközi otthonok. Az anyjuk sem tudna a pirospozsgás kicsattanó gyermekekre ugy vigyázni, mint ezekben — mondja, aztán tovább beszél mindenről, de legfőkép a szovjet parasztról.

Emberek lépnek be a körjegyzőség irodájába. Ügyes-bajos dolgaikat intézik, s ottragadnak. Iszszák, habzsolják a szavakat, a szemek követelően néznek Kiss Antal ajkára. — Jó neked, Antal — mondja valaki. — Ha csak addig élnék is, de szeretném látni — mormogja maga elé halkan Halász József. Hallgatják figyelmesen, kérik, követelik, hogy beszéljen. Hétfő éjjel óta Kiss Antal mindig a Szovjetunióról beszél.

Éjjel jött, s meglepetésszerüen beállitott a földmüvesszövetkezet igazgatósági ülésére. Nem szabadult meg egyhamar. Másnap már tudta az egész falu: — Hazajött a Kiss Antal. Kiindult a hegyre, át kellett mennie a falun, s minden tiz lépésre meg kellett állnia. — Hát beszéli Antal — kérdezte az egyik. — Te igaz, hogy a tehenesek fehér köpenyben dolgoznak? — kérdezte a másik. — Igaz-e, hogy egyetemi végzettsége van sok kolhozparasztnak? — szegezte neki a kérdést a harmadik. — Hát a kulturteremmel, kolhozkönyvtárakkal mi az igazság? — igy a negyedik.

— Alig tudok szabadulni — nevet boldogan Kiss Antal —, már mindig azt mondom, hogy na már ennyi elég, a többiről, majd máskor. Meg kell igérnem, csak igy tudok bucsuzni. — S az igéretét be is tartja majd. Annyi jegyzetet készitett, hogy 5—6 nap kell a feldolgozásához.

— Akkor aztán majd még hosszab előadásokat fogok tartani — mondja és vörös papirdobozból cigarettát vesz elő. — Prima, ez is a neve, vettem belőle 240 darabot, már csak vagy 30 van. Elosztogattam. Kaptunk ugyanis minden napra 20 rubel zsebpénzt, vettem egy nadrágra való kasha-anyagot, böröndöt, aktatáskát! Ugy ám! Olyan dolgunk volt, mint soha — büszkélkedik. S az emberek mosolyogva mondják: — Ha még egy hétig ott maradtál volna, hát ugy meghizol, hogy nem férsz be az ajtón. — A mondat jó. Felnevet boldogan Kiss Antal, s vele nevet az egész társaság. — Bizony, jó dolgunk volt, akár a kolhozparasztnak. — mondja és hozzáteszi: — Nekilátunk, hogy nálunk is ugy legyen.

Hári Sándor.

Hajmási Balázs tagjelölt lett

A zalaszentbalázsi felső faluvégen, ott a 86-os házszám alatt 5 gyermekével, feleségével egyszerüen és sok munka között él Hajmási Balázs. Az asztalnál, ugy délfelé, mint az orgonasipok sorakoznak a gyerekek. A legnagyobb már husz éves, a legkisebb még nem gondol arra, hogy a kenyér, ami az asztalra kerül, 2 hold szántó nehéz munkával kisajtolt terméke. A nagyobbak tudják már, mennyi munka van vele, hiszen ők dolgoznak benne, mig apjuk az utón 7 és fél kilométeres utját rója.

A földjét mintaszerüen müveli

— Hát a Hajmásit mindenki ismeri, szereti a faluban — mondta Kovács István elvtárs, a párttitkár — értékes, használható párttagunk lesz. Tiszta életü ember.

— Nagyon rendes ember, meg már szemináriumot is járt — mondta róla Halász József elvtárs, a DÉFOSZ helyi titkára. — A földjét meg ugy müveli meg, hogy öröm nézni.

— Szorgalmas ember, én még nem mentem el egyszer sem arra az utón, hogy ne dolgozott volna rajta — mondott véleményt róla Balog József is.

— Hát én már gyerekkora óta ismerem, de olyan jó demokratikus ember kevés van — mondja egyszerüen Tóth Pál elvtárs kisbiró, Zalaszentbalázs népszerü Pali bácsija.

Résztvesz a népnevelőmunkában

— Nem volt eddig párttag, de a választások alatt a legjobb népnevelőnk volt — mondja Bakonyi Imre elvtárs, a körjegyző. — Azóta is benne van a népnevelő munkában. Nincs olyan népnevelőértekezlet, hogy ne lenne ott, már jelentkezett a terménybegyüjtéssel kapcsolatos népnevelő munkára is. Én tartottam alapfoku szemináriumot, felszólalt sokszor, olyan fejlett elvtárs lesz belőle, amilyen kevés van falun.

Mindenki szereti, becsüli

Néhány mondat egy emberről. Most itt baktatunk vele a poros zalaszentbalázsi utcán az autóbuszmegálló felé. Kopott szürke ruhát, az állami utőrök egyenruháját viseli. Evek hosszu sora a szabadban, barnára cserzette bőrét. Emberek jönnek szembe. Már messziről intenek neki, mosolyognak rá, üdvözlik, pár szót beszélgetnek vele.

— Én is megbecsülök mindenkit, aki nem mások által keresi kenyerét, engem is megbecsülnek — mondja. — Mert aki mások verejtékéből él, azt nem tekintem embernek.

Megméretett és nehéznek találtatott

— Én már régóta ugy érzem, hogy párttag vagyok. Megszerettem a Pártot, az is szeret engem, mint minden munkást, parasztot. Ezért adtam be a kérésemet.

És Hajmási Balázs kérését már méltányolta a zalaszentbalázsi párttagság. Sokan jelentkeztek, de keveset találtak elég nehéznek. S a kevesek között benne van Hajmási Balázs. — Ugye elvtárs, most már hamarosan megjön a könyvem is — kérdi és hozzáteszi. — Sokat vártam már rá, nagyon szeretném, ha megvolna.

Meglesz elvtárs, mert megérdemled.

Óriási fejlődés a kolhozok állattenyésztésében

A VILÁG egyetlen kapitalista országa sem érte még el az állatállomány olyan gyorsiramu szaporulatát, amilyen a Szovjetunióban az utóbbi években bekövetkezett. A mult évben a kolhozok a legutóbbi 10 év legjobb állatszaporitási eredményét érték el: a szarvasmarha létszám 25 százalékkal, a juhok és kecskék 16, a disznók száma 75 százalékkal emelkedett.

De nemcsak az állatok száma szaporodott, hanem az állattenyésztés termelékenysége is nőtt. Nemcsak több a tehén, egy-egy tehén sokkal több tejet ad, mint azelőtt. Ugyanigy a juhok több és finomabb gyapjut, a sertések több zsirt adnak. Mi ennek a titka? A kolhozrendszer a Szovjetunióban megteremtette az állattenyésztés nagyfoku fejlesztésének feltételeit. A Szovjetunió minisztertanácsa és a Kommunista Párt Központi Bizottsága kidolgozta a szovjet állattenyésztés háromeves tervét. A terv értelmében minden kolhozban négy állattenyésztő gazdaságot szerveznek: tej, juh, disznó és baromfigazdaságot. Ezek a gazdaságok megsokszorozzák majd az állatállományt és a veleiáró termékeket.

A HATALMAS terv teljesitését számos ujitás segiti elő. Minden kolhozban növelik a füfélét, takarmánynövények termelését, különleges vetésforgókat vezetnek be. Az állattenyésztők kolhozosok munkájának megkönnyitésére a legközelebbi években gépesitik a fükaszálást, silózást, gumósok vetését és betakaritását, tejfeldolgozást, az állatgazdaságok vizellátását és takarmánykészitését. Bevezetik a tehenek villamos fejését és a juhok villamos nyirását. A kolhozok állattenyésztésének gépesitésével kapcsolatos munkák elvégzését az állami gépállomások veszik át. Ilyen célból sok körzetben különleges gép és traktorállomásokat szerveznek. A szovjet állam hitelt nyujt a kolhozoknak a gépek beszerzésére. A növekvő háziállatok számára uj istállóépületeket épitenek. Végül, de nem utolsósorban erős, tudományos munkával fáradoznak fajnemesités területén. Állami tenyésztőtelepeken kisérleteznek és hoznak létre azokat a fajállatokat, melyek szaporitására leginkább alkalmasak.

SZOVJET tudósok, állattechnikusok, állatorvosok, tudományos kutatóintézetekben, kisérleti állatállomásokon, főiskolákon, gépállomásokon és kolhozokban egyaránt fáradhatatlanul munkálkodnak a hároméves állattenyésztési terv céljaiért.

A szovjet állattenyésztők ezen a vonalon is a micsurini tanitást követik, mely előttük háziállatok tökéletesitésének korlátlan távlatait nyitja meg. A tudósok és szakemberek kisérleteiken tul szervezett munkával képzik ki, a kolhozparasztokat, kiépitik iskolák és tanfolyamok hálózatát, hogy a kolhozosok milliói tudományos ismeretek alapján foglalkozzanak állataikkal. A kolhozparasztság óriási lelkesedéssel fogott neki a terv teljesitésének, munkájában biztosan támaszkodik a kormány és a tudomány segitségére, tehát bizaolmmal folytatja a harcot az állattenyésztési termékek szaporitása és a szocialista mezőgazdaság további felvirágoztatása érdekében.

Arató ünnepségek

Vasárnap Zala megye több községében arató ünnepségeket rendeznek. Az ünnepségek időrendi beosztása és szónokai a következők:

Sümeg, d. e. 9 Seben Mátyás.
Türje, d. e. 11 Fekéts Imre.
Lelenye, d. u. 2 Szigeti István.
Zalaszentbalázs, d. e 11 Marczin György.
Becsvölgye d. e. 11 Fehér Ferencné.
Bak, d. e. 11 Barati József.
Kemendollár, d. u. 2 Trombitás Dezső.
Szentpéterur d. e. 11 Felházi Sándor.
Bagolasánc, d. u. 3 Rill Károly.
Sármellék, d. u. 3 Buchwald Béla.
Zalaszántó, Kovács István.
Balatonederics, d. u. 3 László Alajos.
Kapolcs, d. u. 3 Lendvai József.

„Ilyen fiatalokat nevel a demokrácia"

Dolgoznak a mintaközség aratóbrigádjai

Zalalövő mintaközség határában járunk. A sárgára érett termés lágyan hullámzik a meleg juliusi szélben. A földeken mindenütt aratók dolgoznak, kaszák suhognak, aranyló kévékbe kerül a jövő évi kenyér.

Az egyik táblában csupa fiatal dolgozik. Vajjon kik lehetnek? Közelebb érve rájuk ismerünk.

EPOSZ-tagok valamennyien:

ifj. Csereszvés Sándor, Kemény János és László, Németh Sándor. Két lány is van közöttük: Józsa Éva és Papp Margit, akik a markot szedik.

— Hát ti kinek dolgoztok itt? — kérdezzük.

— Brigád munkával learatjuk a Kremzerné termését.

Hadiözvegy szegény és egyedül bizony nem győzné ezt a munkát. Munkást meg nem tud fogadni, mert tavaly egy villámcsapástól leégett a háza is, aztán ottveszett mindene. Na éppen itt jön, beszélhet vele az elvtárs.

Egyszerü parasztasszony közeledik az uton. Az arckifejezése elárulja, hogy alaposan megviselték a gondok. Amikor meglátja a kévébe kötözött terméstt, csak összecsapja a kezét:

— Hát ti aztán tudtok dolgozni,

édes lelkeim! Lám,, ilyen fiatalokat nevel a demokrácia — mondja felénk fordulva. — Azelőtt a kutya sem törődött velem, most meg még a házamat is felépitik ezek a fiatalok.

S ez igy van, mert — amint megtudjuk — a házépitkezésnél is segitenek az EPOSZ fiataljai. Az is természetes, hogy az EPOSZ-tagok legnagyobb része tagja a termelőszövetkezetnek. Eddig

két arató EPOSZ-brigád

dolgozik, most alakul a harmadik is. Irsapusztán rohammunkával kulturházat épitettek maguknak és 1300 forintos rádiót vettek az általuk rendezett előadások bevételéből.

— A Szabadmüvelődési Felügyelőség könyvtárat igért a szervezetünknek — mondja Lugosi József EPOSZ-titkár. — Erre már régóta nagy szükség volt, hogy a fiuk kulturszomját kielégithessük. Most folyik az 5 napos VIT-szeminárium. A fiuk és a lányok egyforma lelkesedéssel tanulnak, gyakorolják a kulturmüsort, hogy felkerülhessünk a Világifjusági Találkozóra.

„Azonnali szállitás"-mozgalom egy szovjet kokszkémiai gyárban

Erdekes mozgalmat inditott meg a zaporozsjei koksz-kémiai gyár. A mozgalom lényege, hogy a készárut nem raktározzák és nem hevertetik, hanem azonnal szállitják. A zaporozsjei városi pártbizottság és az ukrán Bolsevik Párt Központi Bizottsága megvitatta a gyár vezetőinek levelét és az értékes kezdeményezést jóváhagyta.

A vasuti dolgozók kollektivája bejelentette, hogy a készáruk számára határidőre kiüriti és előkészíti a vasuti teherkocsikat. A vasutasok munkája elősegiti, hogy a gyár azonnal közvetlenül a teherkocsiba rakhassa a kész árut.

Minden igényt kiélégit AZ ALUMINIUM

A Metalloglobus Fémértékesitő NV a KIOSZ vasipari szakosztályával karöltve a nagykanizsai Ipartestület tanácstermében ismeretterjesztő előadást és gyakorlati bemutatót rendezett az aluminiumnak a kisiparban való felhasználása jelentőségéről.

Viola Lajos elvtárs, a nagykanizsai Ipartestület jegyzője nyitotta meg az előadást, melyen megjelent Garb Béla, az NV vezérigazgatója, Arányi Árpád, az NV osztályvezető igazgatója és Kurovszky István főmérnök.

— A mai bemutató csattanós válasz az imperialisták felé — hangoztatta Viola Lajos. — A mi ipari életünk színvonala napról-napra emelkedik, annak ellenére, hogy a behozatalt a szines fémekben megnehezitették. Ma már a »magyar ezüst«„ az aluminium gyártása olyan magas fokra emelkedett, hogy az minden igényt kielégit. Az ötéves tervben fontos szerep jut az aluminium gyártására és ezért szükséges, hogy a kisiparosság megismerkedjék ennek a fémnek a kezelésével.

Garb Béla elvtárs vezérigazgató az aluminium termelés fontosságáról beszélt, majd Kurovszky István főmérnök tartott mindvégig érdekfeszitő, lebilincselő előadást az aluminium felhasználásáról, javitásáról és kezeléséről.

SPORT

A népi demokratikus magyar sport megbecsülése:

A Szovjetunió is résztvesz a Főiskolai Világbajnokságon

Budapesten rndezendő Főiskolai Világbajnokságokra a Szovjetunió is elküldte nevezését. A szovjet főiskolások több sportágban állnak majd rajthoz. Ez valóban annyit jelent, hogy az FVB kimagasló esemény lesz nemzetközi viszonylatban is. A szovjet sportolók résztvettek ugyan a felszabadulás után néhány Európa-bajnokságon, de a budapesti FVB lesz az első nagy világverseny, melyen elindulnak. Éppen ezért nem csak sportbeli, hanem ugyanolyan politikai jelentősége is van a szovjetversenyzők indulásának. Ez megint azt bizonyitja, hogy a Szovjetunió mennyire méltányolja hazánk fejlődését s megbecsüli azt a munkát is, amelyet a sport terén végzünk.

Nehéz mérkőzés lesz

Bemutatjuk a Kistext öklözőit

A Kistext ökölvivó együttesének szereplése iránt nagy érdeklődés mutatkozik meg Nagykanizsán. A szoritóba lépő 10 versenyzője közül már nyolc országos hirnévre tett szert. Megkértük Sipos edzőt, a magyar ökölvivósport alapos ismerőjét, mutassa be a Kistext versenyzőinek erényeit és hibáit.

— *Fogarassy* fiatal, gyors, technikás versenyző. Villámgyors sorozásokra fekteti a fősulyt. Rácznak igen kemény dolga lesz ellene. *Fejes II.* nehezen melegszik bele, de azután ellenállhatatlan. Különösen felütései veszélyesek. Jó lesz erre vigyázni Bodinek. *Juhászról* ugyanazt lehet mondani, mint Fogarassyról, de őráadásul még igen kemény is. Pápai csak szivós küzdelemben érhet el eredményt vele szemben. *Gulya* hasonló stilusu versenyző, mint Szekszárdi. Talán a kanizsai fiu valamivel technikásabb. *Nádházi* előnye a fiatalsága, de annak minden rutintalansága nélkül. Feketének talán csak az ereje nagyobb nála. *Németh* kemény, gyors és főleg a belharcot keresi. Dravarits, ha nyugodtan öklözik, sikert érhet el. *Szalay*, Torma II. legyőzője, rutinos róka. Kicsit lassu, de annál pontosabban üt. A fiatal Tóth sokat tanulhat tőle. *Fejes I.*, *Elekes* és *Csermák* szintén kitünő versenyzők, akik tudásukkal megkeserithetik Pintér, Birkás és Samu életét. Kovács betegsége miatt a nehézsulyban nem lesz összecsapás. A viadal jegyei az olasz fagylaltosnál válthatók elővételben.

HIREK

× A MAGYAR SZABADSÁG-HARCOS SZÖVETSÉG nagykanizsai csoportja az elmaradott táncmulatságát szombaton este fél 9-kor tartja az Iparoskörben. Az eladott jegyek érvényesek.

— FELHIVOM a kiskanizsai gazdaközönség figyelmét, hogy julius 10-én tartandó ARATÓ-ÜNNEP-ségen minél nagyobb számban vegyen részt. Az ünnepély d. u. 4 órakor kezdődik. Kivonulás lesz a legközelebbi gabona földre. A müsort tábori tüzzel fejezzük be. Utána a volt Olvasókör nagytermében reggelig tánc.

Rendezőség.

— AZ ÉLETSZINVONAL emelkedésének ujabb bizonyitéka a cigarettakereslet megnövekedése. 1938-ban 2.3 milliárd cigaretta készült Magyarországon. Az idei termelés a 38-asnak több, mint háromszorosa.

— A MOSZKVAI RÁDIÓ adása Magyarországnak. Julius 8-án pénteken este 22 órakor (moszkvai időszámitás szerint 23 órakor) a moszkvai rádió Moszkva I müsorán „Hangverseny Magyarországnak" cimen zenei müsort közvetit.

— A MAGYAR MAGÁNALKALMAZOTTAK Szakszervezete nagykanizsai csoportjának f. hó 2-ára hirdetett müsoros estje f. hó 9-én lesz a Centrálban.

— ÉPITŐIPARUNK ujitása a könnyü beton, amelynek felhasználása lehetővé teszi a helyszini épitőmunka időtartamának és anyagszükségletének a minimumra való csökkentését.

— 700.000 FORNITOS költséggel 17 uj vidéki gyógyszertárat létesit az Országos Tervhivatal.

— JAMAIKÁVAL is megnyilt a távbeszélőforgalom. A háromperces beszélgetés dija 180 forint.

— NŐ A CIPŐPASZTA FOGYASZTÁS. Ez év május 31-ig az előirányzott 750.000 tucat helyett 885.000-ret készitettek el 15 millió forint értékben.

— A KERESKEDŐI SZÁMLA továbbra is illetékköteles.

— FELAKASZTOTTA MAGÁT Tóth Lőrincz 67 éves pölöskefői földmüves. Tóthon gyógyithatatlan betegsége miatt az utóbbi hetekben buskomorság vett erőt. Csütörtökön este nadrágszijára felakasztotta magát. Mire hozzátartozói rátaláltak, halott volt.

— GOMBÁT SZEDETT az erdőn Somogyvári Károlyné zákánytelepi lakos. A gombákat ugylátszik nem ismerhette eléggé, mert egy-két mérges gomba is keveredett közéje. Megfőzte, megette. Rosszul lett és sulyos állapotban szállitották a mentők a kanizsai kórházba.

ZALA politikai napilap.
Felelős szerkesztő: *Szántó Jenő*
Szerkesztőség: Fő-ut 7. Tel.: 34
Kiadóhivatal: Fő-ut 5. Telefon: 31
Nyomatott a Közgazdasági R.-T
Nagykanizsa nyomdájában, Nagykanizsán.
Felelős kiadó és a nyomdáért felelős: *Szendrői Géza*

Járási tüzoltónapok

A falvaknak és a községeknek a tüzvédelmét még teljes egészében és jövőben is legnagyobb részét társadalmi uton maguk a községek látják el. Az Országos Tüzoltó Parancsnokság ezért fokozott gondot fordit a községek és falvak tüzoltóinak kiképzésére, valamint politikai és szakmai továbbképzésére. A falusi tüzoltók eddigi fejlődésének bemutatására és további munkájuk elősegitésére járási tüzoltó napokat tartanak. Az első járási tüzoltó napot julius 17-én rendezik meg Zalaszentgróton. A nagykanizsai járását pedig julius 24-én tartják meg Nagykanizsán. A körzeti tüzoltóparancsnokok mindkét helyen nivós versenyprogramot állitottak össze.

A
ZALA
julius 10-i számában kezdjük közölni

FEKÉCS IMRE ELVTÁRS,

az MDP Zalamegyei Bizottsága termelési osztályvezetőjének cikksorozatát:

„EZT LÁTTAM A SZOVJETUNIÓBAN"

Fekécs elvtárs, a Szovjetunióból a napokban hazatért parasztküldöttség egy tagja, lapunkon keresztül számol be élményeiről, tapasztalatairól, a világ legfejlettebb mezőgazdaságáról.

Az „EZT LÁTTAM A SZOVJETUNIÓBAN" cikksorozatot minden dolgozó parasztnak olvasnia kell.

Mértékhiteiesités Nagykanizsán

Egy régi miniszteri rendelet előirja, hogy a mértékeket használó kereskedők, iparosok, termelők, ipari üzemek, cséplőgéptulajdonosok, piaci árusok stb. kötelesek mértékeiket kétévenként ujra hitelesiteni.

Nagykanizsán a kiskanizsaiak részére julius 7-től 18-ig, a városiak részére julius 19-től augusztus 13-ig a szerdai napok kivételével hitelesitik ujra a mértéket a Csányi László-utca 8 szám alatti hivatalos helyiségben. A mértékek hitelesitésére a kikézbesitett felhivásokon megjelölt időben a mértékeket gondosan megtisztitva, a legutolsó (1947) hitelesités alkalmával kapott dijnyugtával kell a felekneK megjelenni.

Sokan nem kaptak felhivást, mert a hivatal nyilvántartásában nem szerepelnek. Természetesen ezek is kötelesek megjelenni a fentjelzett időpontokban. A hitelesités elmulasztása sulyos pénzbirságon felül a mértéktárgyak elkobzásával is jár.

VASÁRNAP BEMUTATKOZNAK A MAORT VIZISPORTOLÓI

Vasárnap délután négy órai kezdettel mutatkoznak be ebben az évben a MAORT vizilabdázói és uszói a kanizsai közönségnek. A MAORT legutóbb sulyos 10:0 arányu veresége szenvedett Tolnán, most a KRAC ellen igyekszik bebizonyitani, hogy veresége csak a kevés edzéslehetőségnek tulajdonitható. Érdekes lesz a két *egyesület uszóinak is az összecsapása.*

AZ NVSE STATISZTIKAI GYORSFÉNYKÉPE

A vasutasok 22, tehát két teljes csapatra való játékossal küzdötték végig a bajnokságot. Érdekes, hogy a csapatban Németh személyében csak egy játékos akadt, aki valamennyi mérkőzésen szerepelt. A legtöbbet szerepelt csapat a következő: Róka (18) — Balogh (29), Semsi (28) — Placskó (25), Németh (30), Both (24) — Sztraka (28), Takács (24), Molnár (23), Tura (15), Kocsis (15). Szerepelt még: Saár (14), Szabó (13), Munkácsy (10), Nagy (9), Kovács (7), Hofmann (5), Pétervári (5), Balogh I. (3), Juhász (3), Giczy (1), Dérfalvi (1). Pétervári 3 esetben mint kapus, két izben mint balszélső szerepelt. A csapat legjobb eredménye: 6:3 a Perutz ellen, a legroszszabb 0:7 a Lokomotivtól.

Az NVSE gyenge szereplésében jelentékenyen hozzájárult az is, hogy alig volt két mérkőzés egymásután, amikor a csapat azonos felállitásban állott ki. Nem kevesebb, mint hat középpesatár játszotta végig a 80 bajnoki mérkőzést.

Z. MEMOSZ—BANOKSZENTGYÖRGY 18:0 (8:0). A Zala megyei népi labdarugó bajnokság cimért folyó küzdelem elődöntőjében megérdemelt fölényes győzelmet aratott az egerszegi együttes. A gólokat Fondrik (5), Somlay (3), Sorkay (2), Juhász, Proisingor és Gáspár lőtték.

RÁDIÓMÚSOR

SZOMBAT, JULIUS 9.

Kossuth Rádió: 7.45 Az Élet és Tudomány müsora. 8.00 Könnyü dallamok. 11.30 Szigeti József hegedül. 12.15 Magyar nóták. 13.00 Asztali muzsika. 14.15 Eseményjáték. 14.30 Zenei kalcidoszkóp. 15.00 Magyar muzsa. 15.30 Vonósnégyes. 16.00 Utravaló nélkül. 16.20 Gyermekrádió. 17.30 Tánczene. 18.15 Vidám zenés hétvége. 19.45 Hangképek a magyar-francia Davis Kupa elődöntő teniszmérkőzésről. 20.50 A Szív küldi szivnek szivesen nyilvános hangversenye. 22.20 Rácz Zsigmond és zenekara muzsikál. Sárosi Ferencné énekel. 23.00 Zenekari müvek. 0.30 Orosz táncszámok.

Petőfi Rádió: 7.20 A kisgyermek egészsége. 7.30 Szórakoztató zene. 8.10 Hanglemezek. 9.00 Könnyü zene. 9.35 Görög gyermekek müsora. 9.50 Vöröskereszt-közlemények. 10.15 Pillitz Alice zongorázik, Thirring Zoltán hegedül. 14.30 Népek zenéje. 15.00 Tánczene. 16.00 Mindenki operája: Trubadur. 17.00 Közvetités a Pesti Szinházból. 20.00 Tánczene. 20.20 Közvetités Bydgoszczból. 21.05 Hangos Ujság. 22.00 Mi ujság a sportvilágban? 22.20 Rádiót a dolgozóknak!

Nagykanizsa város hirdetménye

Közhirré teszem, hogy a Lövész Hadosztály Felderitő Század folyó hó 11-én, 13-án és 15-én reggel 7 órától d. u. 3 óráig a Tölgyes erdői hareszerü lőtéren éles lőgyakorlatot tart. Veszélyeztetett terület: keleten Kiskanizsát Bajcsával összekötő kocsut, nyugaton a hidegkuti erdő nyugati szegélye, északon a Kiskanizsa-szepetneki harmadrendü müut kizáróan, délen Bajcsa északi vonala. Felhivom a lakosságot, hogy a felsorolt helyeken a közlekedés tilos, mert életveszélyes.

Polgármester

MDP hirek Nagykanizsa

E héten az összes üzemi és körzeti szervezeteink

PÁRTNAPOT

tartsanak.

Az előadók neve és az időbeli beosztás az alábbi:

PÉNTEK:
MÁV d. u. 3. Szántó Jenő.
Rendőr Kap. d. u. 5. Pozsár Károly.
Posta d. u. 7. Pejkó József.
Közigazgatás d. u. 7. Tóth Bálint.
I. körzet d. u. 7. Juhász József.
III. körzet d. u. 7. Karsits László.

SZOMBAT:
Téglagyár d. u. fél 4. Bori Ferenc.

Anyakönyvi hirek Nagykanizsa

Junius 30. és julius 5. között a következő bejegyzéseket tették a nagykanizsai anyakönyvi hivatal könyveibe:

Születés:
Két fiu és két leánygyermek született.

Mészáros János kereskedő és Simon Gabriellának fia, Pór Imre utkaparómester és Schmolcz Annának leánya, Szajcsán József MAORT géplakatos és Bem Margitnak leánya, Lancsák Kálmán vaskereskedőségéd és Kontor Rózsának fia.

Házasság:
Hat pár kötött házasságot.

Téli Zoltán MAORT tisztviselő és Nemes Ilona, Nagy Ferenc kórházi gépkezelő és Gelencsér Terézia, Plander György napszámos és Magyar Julianna, Szeghalmi Károly vasesztergályos és Szépudvari Mária, Szabó Károly zenész és Zsebők Erzsébet, Kálovits László posta altiszt és Móri Katalin.

Halálozás:
Heten hunytak el.

Özv. Sepsei Béláné Németh Rozália 78 éves, Schubert Zsigmond kömüvesmester 50 éves, Hajdu Károly kömüvesmester 39 éves, Simongáti Károlyné Marics Anna 41 éves, Árok Istvánné Baksa Mária 74 éves, Dervalics György földmüves 47 éves.

Nagykanizsai gőzfürdő nyitva reggel 7-től este 6-ig.

A PRÓBIRDETÉSEK

Eladásra az összes ingatlanok nyilvántartva érdeklődni, bármikor: Kovács irodája, Nagykanizsa, Szabadság-tér 1. szám. (Centrálnál szemben.) TELEFON 151.

Találtak szombaton délután Kanizsán, a Sugár-uton egy munkásnadrágot és egy zsákot összecsomagolva. Igazolt tulajdonosa átveheti a nagykanizsai kiadóhivatalban. d.

Bőrfedeles hintó, 5, 10, 100, és ezer kilós mérleg eladó. Istálló, pajta raktárak bérbeadó. Nkanizsa, Somogyi Béla-u. 9. 1001

Teleki-u. 41 sz. alatt lévő két szép szobás utcai lakásomat elcserélném a város belterületén hasonlóval. Schless. Nagykanizsa, Ady Endre-u. 8. 1000

Használt fürdőszoba-berendezést vennék. Cim a nagykanizsai kiadóban. 986

Cséplésre bérbeadó vagy eladó részletre is 4 H. P. és 3½ H. P. prima kazánok, Fordson traktor *Szilvási* Zalaegerszeg. Z30

Bélyeggyüjteményt vennék. Ajánlatokat a keszthelyi kiadóba. Bélyeggyüjtő jeligére. K23

KORPA és olajmagdara, valamint elsőrendü magas tápértékü *„KOMPAKT"* abraktakarmány sertéseknek, teheneknek, baromfiaknak stb. megérkezett és kapható utalvány nélkül MITART nagykanizsai kirendeltségnél, Kinizsi-utca 2. 998

Mindennemü használt ruhát legmagasabb napi áron vesz Kalmárné, Nagykanizsa, Sikátor-u. 1. Ugyanott épületfa és rádió eladó. 997

Fűszerkereskedés áruval, berendezéssel együtt azonnal átadó. Cim a nagykanizsai kiadóban. 996

500-as motorkerékpár eladó minden elfogadható árért, Habó, malom. 995

ZALA

Mai számunkban indul
Fekécs Imre cikksorozata:
Ezt láttam a Szovjetunióban

A Szakszervezeti Világkongresszus határozati javaslata

Hogyan arassunk esős időben?

54. évfolyam 158. szám. Nagykanizsa, 1949. július 10. vasárnap Ára **60** fillér

A HARCOT TOVÁBBVISSZÜK, Dimitrov elvtárs!

A magyar munkásság hatalmas tömeggyűléseken emlékezett meg a munkásmozgalom nagy halottjáról

Gyászünnepélyek voltak országszerte, Budapesten és vidéken. A magyar dolgozók is megilletődött gyászt éreznek a világ munkásmozgalmának nagy halottja, Georgij Dimitrov elvtárs halála felett. Dimitrov bolgár volt, de mégis a mienk, mert magasra tartotta és nem engedte kezéből egy pillanatra sem kicsavarni Lenin és Sztálin vörös zászlaját. Gyászünnepségek voltak, de a munkásosztály gyásza nem egyszerű gyász. Seregszemle volt ez ujra a dolgozók felett, akik nemcsak ünnepelni tudnak önfeledten május elsején, november hetedikén, választásokon, hanem méltóságteljesen gyászolni is, ha olyan férfiu költözik el az élők sorából, amilyent keveset ismer a történelem. A gyász fájdalmat ad, de a fájdalomnál is nagyobb az erő, mely egy félévszázadnál is hosszabb, a világ dolgozóinak szabadságáért eltöltött harcos tevékenységből fakad. Dimitrov elvtárs Lenin és Sztálin nyomdokain tanitott és tanit bennünket, a világ dolgozóit, továbbra is. Ha a zászlórudakra a vörös mellé felkuszott fekete lobogó is, ez nem halált jelent, mert nem lehet legyőzni azt a tanitást, amelynek Dimitrov elvtárs életét szentelte, nem lehet legyőzni a világ dolgozóinak harcos testvéri összefogását, melynek erőssé kovácsolásában Dimitrov elvtárs egyike volt azoknak, akik a legtöbbet tettek érte. Nem lehet legyőzni a kommunizmust, amely felé az idő kereke forog, mert ez a kerék nemcsak önmagától forog, hanem olyan kezek forgatják, mint Sztálinné, Rákosié. Dimitrov elvtárs elment közülünk, de a sorban ujak léptek helyére. Akik megtanulták tőle, hogy csak a Szovjetunióhoz hiven, Marx, Lenin és Sztálin tanitásai alapján, megingathatatlan harcban a gyülölt fasizmus és imperializmus ellen, megsemmisitve az ellenséget és az árulókat, lehet és kell diadalra vinni a világ népei szabadságának ügyét. Dimitrov elvtárs nem nevében él tovább, hanem alkotásaiban, amint ezek terebélyesednek, városokban, üzemekben, künn a földeken, áttörik az egész világon a tőke láncát és megnyitják az uj boldog korszakot: a diadalmas kommunizmus korszakát.

Tanuljuk meg Dimitrov elvtárstól, hogyan viszonylik a kommunista a Szovjetunióhoz

A Standard hatalmas disztermében Vas Zoltán elvtárs volt a gyászünnepség szónoka. Beszéde elején ismertette Dimitrov elvtárs ifjuságát, harcát a bolgár népért, küzdelmét a II. Internacionálé munkásárulói, az imperialista világháboru kiszolgálói ellen. Ezután az illegalitás évei következtek. Dimitrov elvtárs a fasizmus ellen küzdött a nemzetközi munkásmozgalomban, amikor a Szovjetuniót a világ dolgozói vezetőjének ismerte el, saját népéért is küzdött. Igy egyesült nála az igazi hazafiság és nemzetközi eszme a kemény bolsevik vezérhez méltó hősies magatartásában. Mi, magyar kommunisták és magyar munkások láttuk ezt a hasonlatosságot.

A zsufolt sportcsarnokban ujra felhör az éljenzés, Rákosi elvtársat ünneplik, Dimitrov egyik legjobb fegyvertársát.

— A dimitrovi lángoló szeretetet és töretlen hüséget a Szovjetunió és Sztálin iránt kell minden kommunista szivébe beleplántálni. Ez a dimitrovi proletár nemzetköziség és megingathatatlan imperialistaellenes érzés kell, hogy eltöltsön minden kommunistát és minden jó hazafit. Erre a dimitrovi, a nép és a párt határtalan szeretetéből fakadó éberségre kell nevelni pártunk minden tagját. Csak igy lehetünk méltók hozzá! — fejezte be beszédét Nógrádi Sándor elvtárs.

Vas elvtárs ismertette a lipcsei pert és a világ dolgozóinak harcát Dimitrov kiszabaditásáért, 1935-ben, a második Rákosi-per idején már Dimitrov elvtárs vezeti a harcot Rákosi elvtárs megmentéséért. Ezután ismertette Dimitrov elvtársnak, mint a III. Internacionálé főtitkárának világtörténelmi szerepét. A hetedik kongresszuson ő szólitotta fel egyesülésre a munkásosztályt és hivta fel szövetségre a kispolgársággal és a haladó értelmiséggel. A munka folytatódott a második világháboru alatt, amikor hazáját előkészitette a dicsőséges szeptember 9-re.

— Amikor mély gyászban meghajlunk Dimitrov elvtárs emléke előtt — mondta —, tanulnunk is kell tőle. Elsősorban azt, hogy a proletár hazafiság soha össze nem férhet a burzsoá nacionalizmussal, de a helyesen felfogott nemzeti érdek mindenkor egyezik a szocializmus érdekeivel. A nacionalizmus és a kozmopolitizmus nem más, mint álcázott imperialista soviniszmus. Dimitrovtól meg kell tanulni, hogyan kell viszonyulnia a kommunistának a Szovjetunióhoz.

A gyászoló tömeg a Szovjetunió neve hallatára dübörgő tapsba kezd. Igy gyászolnak a munkások, felegyenesedve, igy mutatják meg, hogy tanultak Dimitrovtól.

Vas Zoltán elvtárs végül a következőket mondotta:

— Kiméletlenül fojtsunk el minden kisérletet, mely Pártunk egységének megbontására irányul. Orködjünk afeletti, amit a magyar nép számára meghozott a Szovjet Hadsereg felszabaditó győzelme és a dolgozók megfeszitett munkája. Emeljük Dimitrov szellemében magasra a marxizmus-leninizmus zászlóját!

Élnek és örökké élni fognak Dimitrov hatalmas eredményei

A csepeli sportcsarnokban gyültek össze a vörös város dolgozói. Nógrádi Sándor volt a gyászünnepély szónoka.

— Szinte elképzelhetetlen, hogy ez a roppant élet- és akaraterővel telitett harcos kommunista vezér, akitől mindannyian tanultunk és aki mindon forradalmárnak példaképe volt, kidőlt a sorból. De ha Dimitrov elvtárs nincs is már az élők között, élnek és örökké élni fognak az ő küzdelmeinek gyönyörü emlékei és hatalmas eredményei.

Néma csend, a gyász csendje ül a hatalmas csarnokban. De egetverő éljen tör ki ezrek torkán, mikor Nógrádi elvtárs Dimitrov lipcsei »vádbeszédéről« idéz egy mondatot:

— »Lelkes hive és bámulója vagyok a szovjetoroszországi Kommunista Pártnak, mert ez a párt a világ legnagyobb országát, a földkerekség egyhatod részét kormányozza és nagy vezérükkel, Sztálinnal az élen, hősiesen és eredményesen épiti fel a szocializmust.«

Nógrádi elvtárs ezután arról beszélt, hogyan állt sorompóba a magyar munkásság Dimitrov megmentéséért.

— Nem tudom — folytatta Nógrádi elvtárs —, Rákosi elvtárs gondolt-e arra, mennyi hasonlatosság van a lipcsei per és a budapesti per nagy vádlóinak, Dimitrovnak és Rákosinak

A magyar kormányküldöttség

Rákosi Mátyás elvtárs, a Magyar Dolgozók Pártja, a kormány és a dolgozó nép nevében *koszorut helyezett DIMITROV ravatalára*

Gerő Ernő elvtárs, államminiszter vezetésével magyar kormányküldöttség érkezett csütörtök éjjel Szófiába, hogy résztvegyen Dimitrov ravatalánál rendezett gyászünnepségen és koszorut helyezzen el a ravatalnál. A küldöttség tagjai Olt Károly elvtárs, a nemzetgyülés elnöke, Darvas József épitésügyi és Bognár József belkereskedelmi miniszter. A küldöttséget a szófiai repülőtéren Neicsev, a presidium elnöke és Jugov belügyminiszter, a bolgár kormány több tagja, valamint Safranko Emanuel szófiai magyar követ az élen, a követség valamennyi tagja fogadta. A magyar küldöttség délután 5 órakor megkoszoruzta Dimitrov elvtárs ravatalát.

A magyar küldöttség Rákosi Mátyás elvtárs, a Magyar Dolgozók Pártja, a magyar kormány és nép és az élüzemek koszorut helyezte el a ravatalon. Péntek délelőtt a szovjet nagykövet vezetésével a szófiai diplomáciai testület róta le kegyeletét a nagy halott koporsójánál. A szabadságukért és a szocializmusért harcoló népek nagy szolidaritásának megható jelképeként a görög küldöttség, amelyet Parcalides elvtárs, a görög demokratikus kormány miniszterelnöke vezetett, a Grammosz hegységből hozott kis fenyőt helyezte el Dimitrov ravatalánál.

A szervezett munkásság az egész világon hű a Szakszervezeti Világszövetséghez

A Világkongresszus határozati javaslata — Apró Antal és Harustyák József elvtársakat beválasztották a Főtanácsba

A Szakszervezeti Világszövetség kongresszusán a főtitkári beszámolót követő vita végén 14 pontból álló határozati javaslatot terjesztettek be, melyet a kongresszus kitörő örömmel elfogadott.

A határozati javaslat megállapitja, hogy a világszövetség az elmult 15 hónapban az alapokmányban lefektetett feladatok és célok szellemében működött. A Kongresszus a Világszövetség tevékenységei közül elsősorban kiemeli azt az erélyes fellépést, melyet a Világszövetség a szakszervezetek és a szakszervezeti vezetőknek a kapitalista, gyarmati és félgyarmati országokban történt üldözésével szemben tanusitott, azt a gyakorlati támogatást, melyet a Világszövetség a hozzátartozó szakszervezeti központoknak adott; mindazokat az intézkedéseket, amelyeket a világszövetség az ipari szakosztályok felállitására hozott.

Az imperialisták terveivel szemben a Világszövetség a legnagyobb akadály

A Világkongresszus felhivja a világ dolgozóit, hogy szálljanak szembe a nemzetközi reakció fokozódó támadásával, valamint az imperialista országokban a dolgozók életszinvonalának állandó csökkenését okozó politikával. A határozat a továbbiakban a Marshall-tervvel foglalkozik és kifejti, hogy az a tőkések profitjának nagymérvü emelkedését és a dolgozók nyomorát és rabszolgaságát hozza. Az imperialista erők világuralmi terveivel szemben a Szakszervezeti Világszövetség jelenti az egyik leghatékonyabb akadályt. A nemzetközi reakció a jobboldali szakszervezetek munkásáruló vezetőivel a Világszövetség egységét meg akarja bontani. A Világszövetség végrehajtó bizottságának ülése azonban keresztülhuzta számitásukat és sulyos csapást mért rájuk. A kongresszus elitéli a szakadárok tevékenységét, akik az imperializmus szolgálatára szegődtek a munkásosztály érdekei ellen. Ezek a szakszervezetek szabotálták a Világszövetség határozatait és segédkeznek imperialista kormányaik politikájának végrehajtásában.

A szakszervezeti mozgalom egységéért

A kongresszus megállapitja, hogy a Világszövetség a szakadárok aknamunkája ellenére továbbra is a világ szervezett dolgozóinak hatalmas és harcos szövetsége, amely a világ szervezett dolgozóinak többségét egyesiti, faji, nemzeti, politikai és vallási különbség nélkül. A szervezett munkásság tulnyomó többsége szerte a világon hü maradt a Szakszervezeti Világszövetség zászlajához. A határozat a Világszövetség legfontosabb feladatául tüzi ki, hogy nagyobb erővel tovább vigye a nemzetközi szakszervezeti mozgalom egységére irányuló politikáját; tovább harcoljon az ENSZ gazdasági és társadalmi tanácsában; továbbra is védje a munkások jogait valamennyi nemzetközi szervezetnél. A nemzeti szakszervezetek erősitsék kapcsolataikat a Világszövetséghez, rádió, értekezletek, gyülések és sajtó utján. Befejezésül a határozat azon meggyőződését fejezi ki, hogy a nemzeti szakszervezeti központok minden lehető segitséget megadnak a Világszövetség eredményes munkájához.

A végrehajtóbizottság

A Világszövetség pénteki ülésén megválasztották a Szakszervezeti Világszövetség főtanácsát, melyben a Szovjetunió 5, Németország, Franciaország és Olaszország 3—3, Szabad Kina, Lengyelország, Csehszlovákia, Románia és Magyarország (Apró Antal és Harustyák József) 2—2 képviselővel foglal helyet. A főtanácsban ezenkivül még 25 állam vesz részt egy-egy képviselővel.

Az ujonnan megválasztott főtanács pénteken éjszaka tartott ülést. A főtanács ülésén egyhanguan ismét Louis Saillant-t választották meg a Szakszervezeti Világszövetség főtitkárává. A kongresszus tagjai hosszas tapssal és lelkes éljenzéssel fogadták Louis Saillant ujraválasztását. Ezután a napirendi bizottság alapszabály kiegészitő javaslatot terjesztett elő arra vonatkozólag, hogy a Világszövetség végrehajtó bizottságát 28 tagról 36 tagra egészitsék ki. A javaslatot a kongresszus egyhangulag elfogadta.

Magyar szempontból nagyjelentőségü, hogy a Szakszervezeti Világszövetség most megválasztott végrehajtó bizottságába, amelynek magyar tagja eddig nem volt, póttagként a magyar szaktanács főtitkárát, Apró Antalt is beválasztották. A háromtagu számvizsgáló bizottságban Magyarország eddig szintén nem volt képviselve, most állandó tagként megválasztották Harustyák Józsefet, a Szakszervezet: Tanács elnökét. A kongresszus záróülése ma délután 3 órakor lesz.

Tiskov nagykövet átnyujtotta a köztársasági elnöknek megbizólevelét

A. V. Tiskov elvtárs, a Szovjetunió magyarországi nagykövete pénteken nyujtotta át megbizó levelét Szakasits Árpád elvtárs köztársasági elnöknek. Az elnöki palota márványtermében Kállai Gyula elvtárs külügyminiszter fogadta Tiskov nagykövetet és a szovjet nagykövetség tagjait. A szovjet nagykövet megbizólevelének átadása alkalmával kijelentette, hogy

a Szovjetunió népei rokonszenvvel és figyelemmel kisérik a baráti magyar nép munkáját, amellyel megszilárditja népi demokratikus rendszerét. — Biztositom Önt Elnök Ur, — mondotta —, hogy a népeink közötti barátság elmélyitésén dolgozom.

Szakasits elvtárs válaszában hangsulyozta, hogy

a magyar nép szilárd és megingathatatlan ragaszkodással viseltetik a nagy Szovjetunió iránt. Sohasem feledi el, hogy nemzetünk függetlenségét és szabadságát a Szovjetuniónak köszönheti. A magyar nép a Szovjetunió népeinek munkáját a szocializmus épitésében példaként tekinti.

A beszédek után Tiskov elvtárs bemutatta a nagykövetség tagjait Szakasits elvtársnak, majd a köztársasági elnök magánkihallgatáson fogadta a szovjet nagykövetet. A kihallgatáson Kállai Gyula elvtárs külügyminiszter is jelen volt.

Szaporodnak a mezőgazdasági ujitások

Elbirálásukra és alkalmazásukra rendelet készül

A mezőgazdaságban egyre több ujitást vezetnek be dolgozó parasztjaink. A földmüvelésügyi minisztérium ujitási alosztálya a népi szervek és a legkiválóbb szakemberek bevonásával rendeletet dolgoz ki a mezőgazdaságban előforduló ujitások elbirálására és jutalmazásának módjára. A rendelet arról is intézkedik, hogyan kell az ujitásokat kikisérletezni a gyakorlatban, milyen módon népszerüsitsék és hogyan alkalmazzák más gazdaságokban.

Minden gazda olvassa el!

Hogyan arassunk esős időben?

Zala megye főispánja felhivást bocsátott közzé, amelyben a megázott gabona kezelésére hivja fel a figyelmet. A csapadékos időjárás az aratási munkák végzésében a gazdák legnagyobb gondosságát és körültekintését teszi szükségessé. Éppen ezért az aratást akkor kell megkezdeni, amikor a gabona már viaszérésben van. Ezzel a minőséget nagymértékben javitjuk.

Az aratásra viaszérésben beérett gabonából az aratás alkalmával egyszerre csak akkora területet vágjunk le, amekkorát fél nap alatt kévébe tudunk kötözni és keresztekbe tudunk rakni. Ezzel elejét vesszük annak, hogy munka közben egy hirtelen jövő eső eláztassa a már levágott gabonát.

A keresztberakásnál gondosan kell ügyelni arra, hogy a kévék egymást teljesen fedjék, ami által a beázás lehetőségét legkisebbre csökkenthetjük. A kereszteket erősen le kell kötni, hogy az erős szél vagy vihar fel ne szaggassa azokat.

Ha mégis, esetleg tartós esőzés következtében a keresztek beáznak, napsütéses időben a gabonát szétteregetve kell megszáritani.

— 800.000 FOGKEFÉT, 45.000 körömkefét és 20.000 hajkefét gyártanak idén az államositott kefegyárak. A kefeipar nyersanyagproblémája megoldást nyert azzal, hogy a Szovjetuniótól kiváló nyersanyagot kaptunk.

A tanulás: a jövő

Irta: RADÓ DEZSŐ

A régi rendszer nemcsak ugy nyomta el a dolgozókat, hogy a legjobbakat üldözte, csendőrséget ültetett a nép nyakára, hanem ugy is, tudatlanságban tartotta, elzárta előlük a tanulás lehetőségét. Elég felhozni egy számot: 1930-ban a birtokos osztály és a polgárság minden 25-ik gyermeke, ezzel szemben a munkásság és szegény parasztság minden 689-ik gyermeke járt egyetemre vagy főiskolára. Horthyék nagyon jól tudták, mit csinálnak, amikor olyan magas tandijat szabtak meg, hogy azt csak a földesurak, tőkések, kulákok gyermekei tudták megfizetni. Ha többen tanultak volna a dolgozók gyermekei közül, többen és még élesebben látták volna az egész népellenes rendszert, a maga meztelen valóságában. A magyar uralkodó osztály vigyázott arra, nehogy a »megbizhatatlan« munkás vagy dolgozó paraszt — mérnök, orvos vagy tanár lehessen. Horthyék érdeke (mindenfajta kapitalizmus érdeke) az volt, hogy a nép sötétségben éljen. Magától értetődik: a mi érdekünk ennek az ellenkezője, ahogy Rákosi elvtárs mondotta »müvelt, szabad népet«. Népünk érdeke tehát, hogy a dolgozók gyermekei mind nagyobb számban látogassák iskoláinkat. Sokkal nagyobb számban, mint eddig.

Miért van erre szükség? Először is azért, mert ez az ország most már a dolgozó népé, ami a többi között azt jelenti, hogy napról-napra több munkás és dolgozó paraszt kerül felelős helyekre. Nem elég azonban megszerezni az állami és gazdasági életet irányitó pozíciókat, ezeken az őrhelyeken helyt is kell állni és természetesen sokkal jobban kell helytállni a mult rendszer figuráinál. Ez nem megy magától. Meg kell tanulni az államvezetést, mert jobban csináljuk, mint a kapitalista bürokraták, de még jobban akarjuk csinálni. El kell sajátitani a termelés technikáit, mert többet és jobbat termelünk, mint a tőkések, de még jobbat és még többet akarunk termelni.

Ha arról beszélünk, hogy magunknak épitjük az országot, akkor ebben benne van, hogy a mi irányitásunk mellett, a mi mérnökeinkkel, a mi vállalatvezetőinkkel akarjuk épiteni.

Kik a mi mérnökeink? Kik a mi vállalatvezetőink?

Munkások, dolgozó parasztok és haladó értelmiségiek *ma és azok gyermekei lesznek holnap, de csak azok, akik tanulni fognak.*

Hatalmas politikai és gazdasági eredményeket értünk el eddig, de még sok tennivalónk van. Ha Zala megyében körülnézünk, a feladatok tömegét látjuk. Pl. a novai járás egyetlen községében sincs villany. A letenyei járás egyetlen községét sem érinti a vonat. Falvainkban, a földeken korszerütlen eszközökkel dolgoznak. Miért? Mert a régi rend mérnökei, gazdászai, a földesurak, tőkések kastélyainak, luxusszállóinak villamositásával törődtek, a vonatot csak a kastélyig vezették, a korszerü mezőgazdálkodás nem volt érdekük.

A munkások és dolgozó parasztok gyermekeiből lett mérnökökre, agronomusokra vár a feladat, hogy villanyt, közlekedést adjanak a falvaknak és korszerüsitsék mezőgazdaságunkat.

Gyermekeink továbbtanulásának kérdése különösen időszerü most az iskolai beiratkozás küszöbén. Ma nincsenek akadályok a dolgozók tanulni vágyó gyermekei előtt, mint régen. A kormány a Magyar Dolgozók Pártjának javaslatára tandijmentességet biztositott az egyetemeken és főiskolákon a dolgozók gyermekeinek. De a népi demokrácia nemcsak a tandijat törölte el, hanem a rászorultaknak szokatlanul magas, havi 200—400 forintos ösztöndijat is biztosit. Ezenkivül kollégiumokat létesitett, ahol a tanulók ellátásáról is gondoskodnak. De nemcsak az érettségizett és egyetemre menő fiatalokról történt gondoskodás. Kollégiumok tömegét állitottuk fel az általános iskola 8-ik osztályát elvégzett munkás vagy paraszt származásu fiatalok számára, akik középiskolai tanulmányokat akarnak folytatni.

Láthatjuk: a népi demokrácia hatalmas anyagi áldozatokat hozott, hogy fiaink, leányaink tanulását lehetővé tegye. *Most dolgozó népünkön a sor: Minél több munkás és paraszt fiatalt a középiskolákra, minél több munkás és paraszt fiatalt az egyetemekre.*

Dolgozó népünk nagy része megértette a kérdés fontosságát, bizonyitja ezt a továbbtanulásra jelentkezők magas száma. Pl. a zalaegerszegi 53 érettségizett diákja közül 52 jelentkezett egyetemre. Nagyrésze munkás- és parasztszármazásu. A sümegi általános iskola 60 VIII. osztályt elvégzett hallgatója közül 39 jelentkezett középiskolába.

Vannak azonban hibák is. A tapolcai általános leányiskola 46 VIII.-ik osztályt elvégzett hallgatója közül csak 11 munkás- és dolgozó parasztszármazásu leány jelentkezett továbbtanulásra. A somogyszentmiklósi általános iskola 13 végzett tanulója közül mindössze 1 munkásszármazásu gyermek jelentkezett.

Az ilyen esetek azt bizonyitják, hogy még sok olyan szülő van, aki a pillanatnyi álláslehetőség kedvéért nem engedi gyermekét továbbtanulni. Az ilyen szülő ellensége a gyermekének, de saját magának és országunknak is. Kétségtelen: sok családnak nehézségbe ütközik tanittatni a gyermekét még igy is, hogy a népi demokrácia vállalja a tanittatás terhét, de gyermekünk, népünk jövőjéért érdemes leküzdenünk ezt a nehézséget.

BUDAPESTI NEMZETKÖZI ŐSZI VÁSÁR!

1949. SZEPTEMBER 16 — OKTÓBER 2.

50 %-os vasuti kedvezményre jogosit a vásárigazolvány, mely minden községben a vásár megbizottjánál vagy az IBUSz kirendeltségénél kapható. Rendezi az ÁRUMINTAVÁSÁRI ÉS KIÁLLITÁSI R. T., Budapest, Szekfü-u. 6.

— UJ GYÓGYTÁPSZER lesz a B-vitamin tartalmu rizskorpás „Lacto-B" nevü gyermektápszer. Összel kerül forgalomba a nagy tápértékü „Uttörő drazsé" 50 százalékos fehérjetartalommal.

FEKÉCS IMRE cikksorozata:

Ezt láttam A SZOVJETUNIÓBAN 1

Alig félévo annak a történelmi jelentőségü bejelentésnek, hogy dolgozó népünk szeretett vezére, az MDP főtitkára, Rákosi Mátyás elvtárs az MDP Központi Vezetőségének ülésén 1948 november 27-én bejelentette:

»Módot kell adni a magyar dolgozó parasztságnak arra, hogy leirásból, könyvekből, filmekből megismerje a szovjet kollektiv mezőgazdaságot. Módot kell adni arra is, hogy delegációk menjenek ki a Szovjetunióba és ezek a küldöttségek nézzék meg a kolhozok működését és életét. Akkor saját tapasztalatukból és meggyőződésükből meg fogják érteni, hogy mennyivel eredményesebb és számukra is mennyivel hasznosabb a nagy területen folyó közös, társas földmüvelési forma, mint a mostani.«

Az egész dolgozó parasztságunk feszült figyelemmel kisérte ezt a bejelentést, amely — mint Rákosi elvtársnak minden eddigi nagyjelentőségü bejelentése — népünk javára megvalósult.

A Szovjetunió földmüvelésügyi minisztériumának meghivására 80 tagu parasztküldöttség útazott a Szovjetunióba, hogy tanulmányozza a világ leghatalmasabb és legfejlettebb mezőgazdaságát, a Szovjetunió szocialista mezőgazdaságát, tanulmányozza a kolhozok, szovhozok, gépállomások és tudományos kutatóintézetek működését és életét. Mindannyiunk számára, akik ennek a küldöttségnek tagjai voltunk, ebben a küldöttségben részt venni és a szocializmus országában a világ legfejlettebb mezőgazdaságát tanulmányozni külön kitüntetés volt.

Bennünket demokratikus kormányunk és népünk küldött azért, hogy saját szemünkkel győződjünk meg az igazságról, saját szemünkkel láthassuk meg és győződjünk meg arról, hogy a parasztság felemelkedésének utja a mezőgazdaság szocialista fejlődésének utja. Mi saját szemünkkel győződtünk meg arról is, mennyire aljas hazugság volt a Horthy-rendszer és a magyar reakció mindazon állitása, amelyet a Szovjetunió rendszerével, népével, kulturájával, mezőgazdaságával, kolhozaival és szovhozaival szemben állitott. A mi öthetes tanulmányutunk során saját szemünkkel győződtünk meg arról, hogy milyen nagyszerü eredményeket ért el a szovjet parasztság a kolhozok segitségével, a növénytermelésben, az állattenyésztésben, életkörülményeik soha nem látott megjavitásában és a természet átalakitásában. Olyan eredményeket, amelyeket eddig sehol a világon más mezőgazdaságok nem értek el és nem is érhettek, ilyen eredmények elérésére csak a Szovjetunió szocialista mezőgazdasága képes. A szocialista mezőgazdaság döntő fölényét saját szemeinkkel láthattuk. Láttuk azt, milyen jövedelmet biztosit egy 265 hektáros földterületen gazdálkodó kolhoz a Gorkij faluban, amely »Vladimir Iljics« nevét viseli. Ez a kolhoz milliomos kolhoz, csupán ebben a gazdasági évben félmillió rubelt tudnak forditani épitkezési célokra, magtárak, istállók, viztorony, stb. épitkezésére.

Az 5 hetes tanulmányutunk során minden olyan kérdésre, amely az egész dolgozó parasztságot érdekli, részletes, kimerítő választ kaptunk, a szovjet emberek semmit nem titkoltak előttünk, sem kirakatot nem csináltak, mindent a maga valóságában mutattak meg nekünk.

Tanulmányutunkról felejthetetlen élménnyel és rendkivül gazdag tapasztalatokkal tértünk haza. Tapasztalatainkat ujságon, rádión, könyveken, előadásokon, stb. keresztül átadjuk dolgozó parasztságunknak, méltók leszünk arra a bizalomra, amelyben bennünket népünk részesitett. Tapasztalatainkkal, munkánkkal hozzájárulunk ahhoz, hogy a Szovjetunió szocialista mezőgazdaságának mintaképére hazánkban minél nagyobb eredménnyel segitsük elő dolgozó parasztságunk javára a szocialista mezőgazdaság minélőbbi felépitését.

(Folytatjuk.)

NÉPNEVELŐK MUNKÁBAN

Népnevelőink legyenek motorjai az aratási versenynek. Állandóan nézzék a versenyeredményeket és tájékoztassák a gazdákat a verseny állásáról. Nagyon jó a versenyszellem a sümegi járásban. Itt azonban komoly tulzások is történtek. Sümegcsehi és Bazsi községben éretlenül akarták learatni a gabonát, hogy elsők legyenek a versenyben. Ebből nagy kár származott volna. Az ilyent népnevelőinknek meg kell akadályozniok.

—o—

Felhivjuk az összes népnevelő csoportokat, hogy a népnevelő értekezleteket az aratás és cséplés ideje alatt vasárnap tartsák meg. A népnevelőértekezleteken számoljanak be az elvégzett munkáról, vitassák meg egymás munkamódszereit és beszéljék meg a jövő heti feladataikat.

—o—

Népnevelőink olvassák el figyelmesen lapunk mai számában induló cikksorozatot, melyben Fekécs Imre elvtárs a Szovjetunió mezőgazdaságáról számol be. Népnevelőink igen hasznos anyagot kapnak a falusi munkájukhoz Fekécs elvtárs cikksorozatából.

—o—

Népnevelőinknek igen fontos feladata, hogy tudatositsák a munkás- és dolgozó parasztszármazásu fiatalok továbbtanulásának szükségességét. Igen fontos, hogy az általános iskola VIII. osztályát elvégzett munkás- és parasztszármazásu gyerekek minél nagyobb számban jelentkezzenek középiskolába. Ugyancsak nagyon fontos, hogy az érettségizett munkás- és dolgozó parasztszármazásu fiatalok lehetőleg teljes számban jelentkezzenek a főiskolákra és egyetemekre. Népnevelőink olvassák el a Szabad Nép julius 1-i számában a »Tudomány erődjéért« cimü cikket és lapunk mai számában a »Tanulás — a jövő« cimü cikket.

Zalaszentbalázs mintaközség lesz, mert a népnevelők előkészitik A TERMÉNYBEGYŰJTÉST

— Zalaszentbalázs a megyei termelési versenytáblázat élére ugrott, felterjesztették mintaközség kitüntetésre — jelentette be Marczin elvtárs, az MDP megyebizottságának tagja. Azóta egyebet sem hallani Zalaszentbalázson, mint ezt a pár szót. — Ugy dolgozzunk, hogy megnyerjük a versenyt. Ebben jár az alsó faluvégtől, a felsőig mindenki, ezt mondogatja a körjegyző, s erről beszél a kisbiró két dobütés között. Az eddig is jól működő 21 dülőfelelős és az öt födülőfelelős még jobban dolgozik. Minden vasárnap délelőtt értekezletet tartanak, beszámolnak az eredményekről, összenézik, ki volt a héten a legjobb gazda s hármat közülük a körjegyzőség falán függő versenytáblára irnak. Most éppen Csch János, Béke István és Sánta Béla neve diszíti a »Jó gazda« rovatot.

Mint a választás előtt

Na de a népnevelők sem pihennek. A 28 zalaszentbalázsi pártlag közül 22 népnevelő. Értekezletet tartottak és megállapodtak: egyik legfontosabb dolog ahhoz, hogy mintaközség legyenek az, hogy a beszolgáltatási versenyt is megnyerjék.

— elfogadtuk Zalalövő versenykihivását — mondja Bakonyi Imre elvtárs, körjegyző — s a népnevelők ugyanugy fognak dolgozni a terménybegyüjtés sikeréért, mint a választásokon dolgoztak.

Felvirágozott kocsin...

— Házról-házra járunk majd, mint a választás előtt — magyarázza Tóth Pál elvtárs — s amellett mi mutatunk példát. — Az elvtársak fogják elsőnek felvirágozott kocsikon, egyenesen a cséplőgéptől vinni a gabonát a terménygyüjtőbe.

— A földmüvesszövetkezet traktora megy majd elől — mondja Halász József elvtárs, a földmüvesszövetkezet ügyvezetője. — Diadalkaput állitunk a terményraktár kapujába. Minden kocsi az alatt fog elhaladni.

— Nahát, de bátá ember volna is az, aki nem a cséplőgéptől szállitaná a terménygyüjtőbe a kötelest részt — teszi hozzá Kovács István is. — Hiszen csak dupla munka kiönteni a gabonát a zsákból, aztán majd megint felmerni. Egyből — az a legjobb.

...a cséplőgéptől a begyüjtőhöz

— Már a cséplés is elintéződött — ujságolja a körjegyző —, négy gépünk lesz, egyik az egyik végen, a másik a másikon áll neki a cséplésnek, a másik kettő meg középről halad kifelé, néhány nap alatt meglesz az egész.

— Na most már nincs akadálya, hogy megnyerjük a versenyt — nevet fel valaki a hallgatók közül. Zalaszentbalázs egyenes uton halad a mintaközség cim felé.

Takács gazda az ősszel VÉGETVET A RÉGIMÓDI GAZDÁLKODÁSNAK,

mert a táblascsoportnak szebb, jobb a termése

Az örökké táncoló ezüstös nyárfaleveleken, ill az irsapusztai ut mentén a lebukó nap vörös fénysugarai ferdén csillannak meg. Domb és völgy váltogatja egymást. Hullámzó buzatenger az ut jobboldalán, amott friss rozskeresztek, odébb szinpompás mákvirágszőnyeg, néhány táblával arébb haragoszölden előtünő kukoricasorok, cukorrépa, len. Festői látvány most mindenfelé a zalai falvak határa. Szorgalmas dolgozó parasztságunk példás munkáját dicséri.

Vidám nótaszóval folyik az aratás. A táblascsoport férfitagjainak karján feszül az izom, kezükben suhan a kasza, hull a gazdag rend, a kövér ujbuza, a jövő esztendei kenyér.

A sunyi kulákok

— A nagyüzemi gazdálkodás, a gépi erő gyönyörü eredménye ez — mondja Cseresznyés Sándor, a csoport egyik tagja. — No meg a tervszerü munkáé. Tudják, micsoda sunyi, lapos pillantásokkal nézik a mi munkánkat az ilyenfajta kulákok? — mutat az ut mentén haladó Moller urra.

A buzatáblán tul, a Takácsék 8 holdja huzódik meg. Feleségével, fiával együtt vágja ő is a buzát. Szorgalmas gazda. Buza és rozskalászai gyönyörüek. Kukoricája embernyi magas.

— Magam is mütrágyáztam, a szövetkezet gépeivel szántattam és vetettem — ujságolja.

Akik már kiléptek a bizonytalanságból

— Az igaz, hisz mi is munkaversenyben vagyunk. Fontos az ország kenyere. Fehérebb kenyér jusson minden munkás asztalára — erősiti meg férje szavait Takácsné. — Ha több van az országnak, több jut nekünk is.

Egy pillanatra meg nem állna a keze, amig beszél. Ügyesen egy-egy marék kalászt összefog, kötelet fon belőle és pillanatok alatt kész a kéve.

Takács bácsi ugy megfeledkezett magáról, ugy át talált nézni a szomszéd táblás csoport portája, hogy szinte észre sem veszi, amikor kimondja:

— Bizony, azok már kiléptek a bizonytalanságból... Én is dolgozom, higyjék el, szorgalmasan. De amikor látom, hogy nálam mennyivel könnyebben dolgoznak odaát, feleannyi idő alatt kétszerte nagyobb eredménnyel, — hát bizony el-elmondogatom az asszonynak: látod, micsoda hasznos dolog a szövetkezés!

Akkor majd jut gépre és müvelődésre

Egészen belemelegszik a beszédbe. — Sem nekem, sem az ilyen magamfajta parasztembereknek nem kerül gépre. Az állati erő fáradságos, meg költséges is.

— Ezt magam is érzem, ebbe görnyedt meg a hátam — szól a felesége is. Áradozva beszél arról, milyen nagyszerü élmény volt számára, amikor a zalalövői moziban a haladószellemü magyar filmek legszebbikét, a Talpalattnyi Földet látta.

— De nekünk ilyesmire alig van időnk — mondja elgondolkozva. — Pedig egy-egy jó könyvet, vagy ujságot magam is szivesen elolvasnék.

Elől fogok járni a begyüjtésben

— Én bizony igen gondolkozom és az az érzésem — veszi át a szót Takács bácsi, — hogy az ősszel a magam 8 holdjával megtoldom a táblascsoport 100 holdját. Végét vetek ennek a régimódi gazdálkodásnak. De addig is megmutatom ám, hogy a demokrácia, a béke törhetetlen hive vagyok. A gabonagyüjtési versenyben elől akarok járni a községben. Tavaly sem gondoltam arra, amikor háromszorosát teljesitettem terménybeadási kötelességemnek, hogy ezért diszoklevéllel jutalmaznak majd meg.

Elhallgat. Ránéz a feleségére, a földjére, majd a táblascsoport felé tekint. Gondolatban már össze is kapcsolta a kettőt a maga boldog jövőjével.

325.000 uj traktor a sztálini ötéves tervben

Érdekes számadatok beszélnek a szovjet mezőgazdaság gépesitésének hatalmas arányu fejlődéséről.

Az 1940-es évben gép- és traktorállomások 530.000 traktorral rendelkeztek.

Az uj sztálini ötéves terv keretében az ipar 325.000 uj traktort köteles a mezőgazdaság rendelkezésére bocsátani, ami körülbelül 720.000 traktor munkaképességével egyenlő.

Az ezévi traktormunkálatok nagysága a terv szerint az elmult évvel szemben 19 százalékkal megnagyobbodik és lényegesen tulszárnyalja a háboru előtti szinvonalat.

Könnyebb a szántás elektromos traktorral

Üzbekisztánban megkezdődött a traktormunkák villamositása. Az első elektromos traktort a „Kommunist"-kolhoz gyapotföldjeinek felszántására inditotta el az egyik kisérleti traktorállomás.

A kolhozparasztok nagyra értékelik az elektromos traktor kitünő előnyeit, ugyanis nem igényel üzemanyagot és visszaállitást. A szántás e traktorok felhasználásával kétszer olcsóbb, mint az olajjal és a Diesel-traktorokkal. A szántás, vetés és talajmüvelés villamositásával ez a kolhoz ebben az évben sok tizezer rubelt takarit meg.

MEGÉRDEMELT PIHENŐ

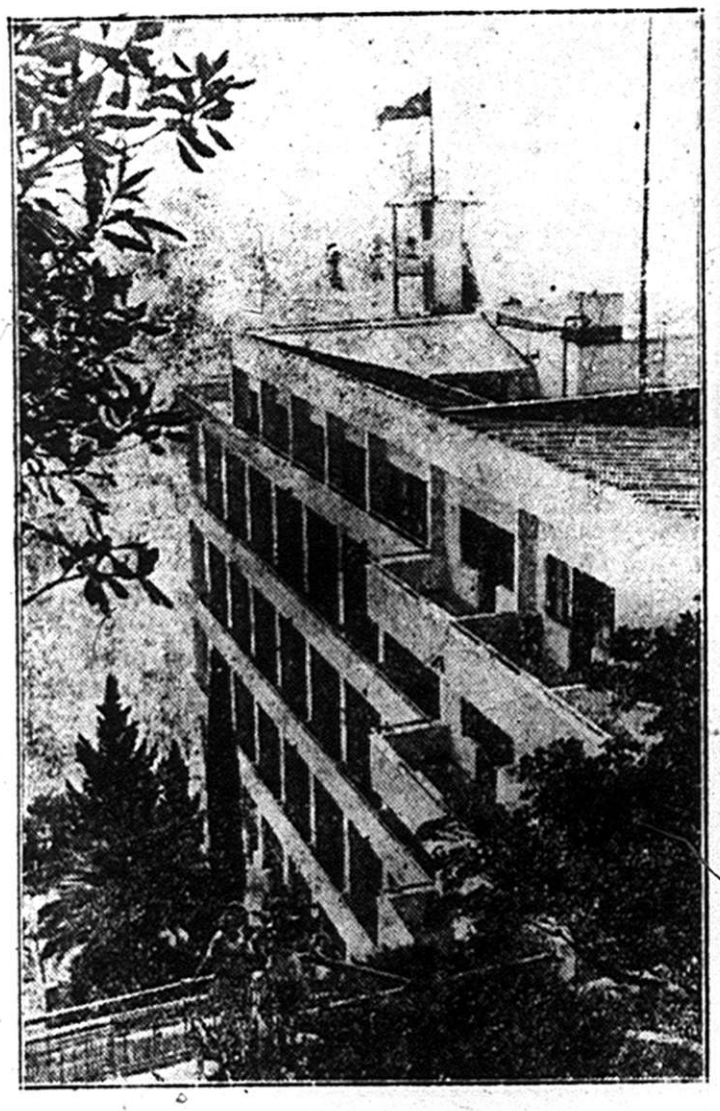

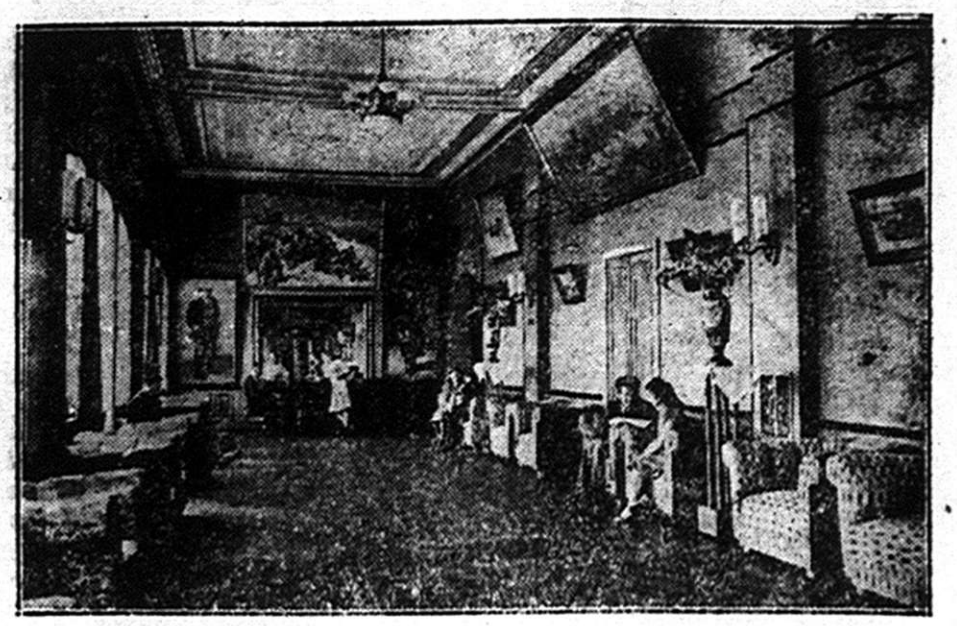

Az üdülő társalgójának falait szebbnél-szebb festmények díszítik, a falak mellett öblös fotőjök sorakoznak. Könyvek, folyóiratok állnak a dolgozók rendelkezésére...

Szovjet üdülő a tenger partján. Lakói munkások, dolgozók. Azok, akik egész esztendőben versenymunkával, kitartó szorgalommal, fáradhatatlanul dolgoztak a szocializmus erősítéséért. Üdülési jogukat a szovjet alkotmány biztosítja. Ez az alkotmány nem papirt ér, mint az imperialista államokban, ennek az alkotmánynak minden szava valóság.

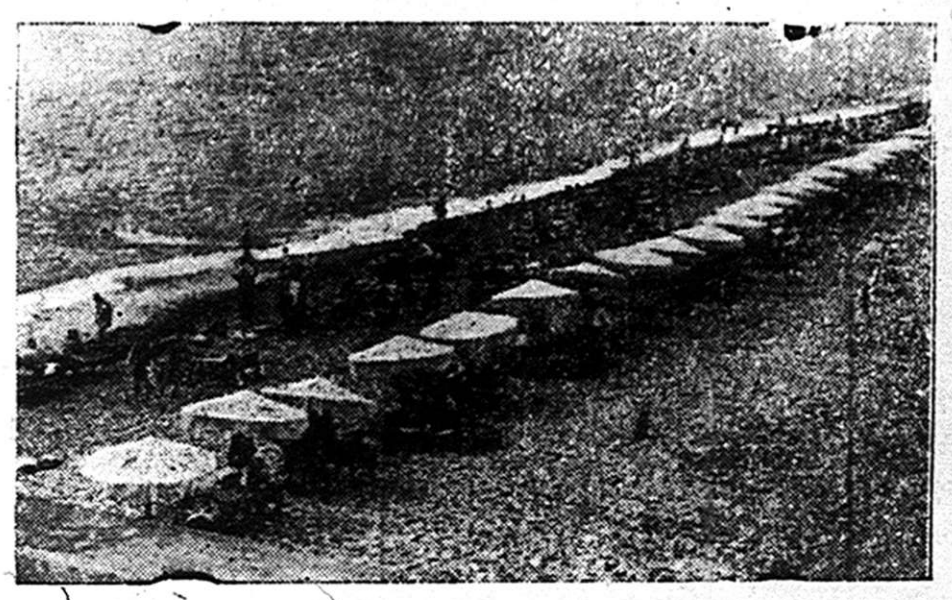

Lent, a tengerparton, mint nagy, piros gombák sorakoznak egymás mellett a napvédő ernyők. A tenger hüs hullámaiban vidáman fürdőznek az üdülők, családtagjaikkal, gyermekeikkel. Ha visszatérnek üzemeikbe felfrissülve, fokozott lendülettel dolgoznak a szocializmus építéséért.



Nyugszékkel, jó levegővel várja a terrasz a pihennivágyókat. A terraszról csodaszép a kilátás a tengerre. A nyugszékekben keményarcu munkások pihennek, olvasnak.

RÖVID HIREK a megyéből

BADACSONYTOMAJ egésznapos müsorral ünnepelte az uj kenyér ünnepét. Az ünnepélyen résztvevő tömeg sorfalat állt a nemzetközi kerékpár-verseny átvonuló versenyzőinek. Délután próba-aratás, futballmérkőzés volt, este pedig hatalmas tömeg vonult fel a badacsonyi parkba és reggelig tartó tánccal fejezték be az uj kenyér ünnepét.

*

BALATONEDERICSEN vasárnap délután kedves, demokratikus szellemü összeállitott ünnepség keretében nyitották meg a strandfürdőt. A felszólalók rámutattak arra, hogy a strand már nem a kiváltságosoké, hanem a dolgozók üdülő, szórakozó helye. A megnyitó ünnepségen nagy tömeg vett részt.

*

BÁNOKSZTGYÖRGYÖN az iskolában megnyilt a kéthónapos nyári napközi otthon. Ez lehetővé teszi, hogy a szülők a nyári munkák idején nem kénytelenek gyermekeiket sem a mezőre vinni, sem pedig idegenekre bizni, hanem egész nap gondos felügyelet mellett, dijtalanul teljes ellátást kapnak a napközi otthonban.

*

BUCSUTA, Oltárc és Várföldc községekben uj községi elöljáróság vette át a község vezetését. Az uj elöljáróságok tagjai a Népfront odaadó hivei, akikre a választók nyugodtan bizhatják a község vezetését.

*

KARÁD községben az országos vásárt julius 27-én tartják.

*

A BORSFAI körjegyzőség felhivja a gazdákat, hogy azokon a földeken, ahol a csimaszkár nagy, lehetőleg termeljenek hajdinát, melynek gyökerétől a csimasz elpusztul. A napraforgókról a fattyuhajtásokat távolitsák el, mert ha egy virágot hagynak, akkor bőségesebb termést érnek el.

*

CSÖMÖDÉR községben julius 1 óta napközi otthon működik, melyben mintegy 60 gyermek kifogástalan gondozásban és naponta háromszori ingyenes étkeztetésben részesül. Minden héten szülői értekezletet is tartanak, ahol a szülőkkel közösen megbeszélik a gyermekeket érintő kérdéseket.

*

AZ ESZTERGNYEI körjegyzőség felhivja a gazdákat, használják ki a sertéshizlalási szerződés előnyeit. Akik szerződést kötnek, a saját részükre levágott sertés után csak fele zsirbeszolgáltatásra kötelesek.

*

GALAMBOKON és Zalakaroson már egy hete megkezdődött a rozs aratása. Az egérkár csekély, a terméseredmény jónak mutatkozik.

*

KARMACSON julius 10-én burgonyabogár-napot rendeznek. A község fiataljai a dülőbiztosok vezetésével gondosan átvizsgálják a határt.

*

KAPTALANFAN julius hó 1-én megnyilt a nyári napközi otthon.

*

KISKOMÁROMBAN megkezdődött az aratás, a termés szépnek igérkezik. Ugyanitt julius 4-én megnyilt a nyári napközi otthon.

Éberség?

Szikora egy darabig állt a kapu mellett. Reggel volt, napsugaras nyári reggel, a munkások sapkájukat homlokukra tolva léptek be az üzem udvarára. Gerendás, az élemedett koru kapus egyenkint megnézte őket és az igazolványukra is vetett egy pillantást.

Szikora odalépett.

— Huzamos ideje figyelem Gerendás elvtárs, s azt kellett tapasztalnom, hogy elmulasztja a kellő bolsevik éberséget.

Gerendás kicsit tünődött, mielőtt válaszolt, aztán felhorkant.:

— Talán nem végzem el a dolgomat? Ki mondja azt?

Szikora letette a táskáját a portáspad mellé, mert látta, hogy meg kell magyaráznia a dolgot.

— Hát nem olvasott maga semmit a Szabad Népben az éberségről? Ugy látom, nem. Most is láttam, igazolvány nélkül engedett be a kapun két embert.

— Igaz — védekezett Gerendás — de tizenöt éve ismerem őket. Egyik Kerekes volt az esztergából, a másik Enekes a versenytitkár.

— Semmi az — legyintett Szikora. — Tudja mit mondott Pleckánov? — De nem mondta meg, mit mondott, csak figyelmeztetően felemelte mutatóujját és elindult az iroda felé Ő volt a személyzeti osztályvezető.

Gerendás bünbánóan lehajtotta fejét, de aztán utána szólt.

— A táskája az iratokkal, Szikora elvtárs! Itt felejtette a padon!

Szikora üde volt és vidám, amikor belépett az ajtón. Futólag megsimogatta Mici fürtös fejét, aztán közölte vele:

— Mici, nekem most dolgom van.

A nő elővette a ruzst és a puderpamacsot. — Maradt még benne egy kis polgári csökevény — gondolta Szikora — de majd kigyomlálom.

Te képzett marxista vagy, mondta a vállalatvezető tegnap a pártirodában, időszerü lenne, ha egy kis előadást tartanál az éberségről s egyuttal a politikai helyzetet is vázolnád, Szikora elvtárs. Szikora meghajolt s halvány pir szaladta át az arcát.

Most kitette maga elé az idevonatkozó irodalmat, piros ceruzát vett elő és a munkájába mélyedt. Volt két vaskos könyv is az asztalon, amelyekből Szikora füszerező idézeteket szándékozott kiragadni, mert gondolta — az eredeti gondolatok közt az idézet mindig hatásos.

Aztán elmerült és észre sem vette, hogy Micihez bejött Julia a szomszéd szobából. Pedig Julia szép nő volt és formás.

»A jó kommunista ébersége nem csak abból áll, hogy az osztályellenséget leleplezi a Párt soraiban — irta Szikora a második iv papiron, miután az éberség alapvető követelményeit már vázolta —, hanem azt is jelenti, hogy nem tür meg maga körül bomlasztó polgári légkört és felveszi a harcot minden reakciós, polgári megnyilatkozás ellen...«

Itt egy kicsit megakadt, mert Mici éppen most mesélte Juliának, hogy tegnap a moziban egy csuda remek darabot látott.

— Ismered? »Szüzek az alvilágban«. Edesem, ilyen filmet még nem láttál! Micsoda cselekmény? Tudod láttam benne egy fürdőkosztümöt, az az anyagmegtakaritás csodája! Na és a főhős? Remek amerikai fiu, ő énekelte a Liliomhullás cimü slágert. Azt hiszem Fred Tájlornak hivják.

Szikora felütötte fejét.

— Télornak ódosem — helyesbitette s aztán befejezte a mondatot.

— ...mert a rothadt burzsoá ideológia maradványai megmételyezik az agyat és elvonják az ember figyelmét a való élet problémáitól.

Aztán már nem is hallott semmit, ami körülötte történt, pedig Mici és Julia csak most kezdték alaposabban tárgyalni a filmet. Amikor Végvári az iktatóból átjött, már ott tartott, hogy a saját üzemükre alkalmazta az éberség követelményeit, konkrét helyi példákkal illusztrálva, milyen károkat okoz a hanyagság.

Pedig ez esetben nem ártott volna, ha feltekint, mert Végvári ebben a pillanatban olvasta nagy érdeklődéssel Julia és Mici válla fölött a fiókjából kihuzott bizalmas jelentéseket.

A párosverseny eredménye
a sümegi bazaltbányában

— Már 98... 99... mégis csak bosszantó, hogy a sümegi bazalt nem tudja elérni a százat.

— Inditsunk párosversenyt — vetették fel a gondolatot.

És a párosverseny megindult. 3—5 főből áll itt a bazaltbányában egy csoport — ezek versenyre keltek egymással. Hol az egyik tört előre, hol a másik. A párosverseny végül is megtörte a jeget. Amióta folyik, felszökött a termelés, vigan elhagyta a 100 százalékot. Ma már 110 százalékos az átlagteljesités a sümegi bazaltban, de akad olyan brigád, amelyik 122 százalékot is elért.

És a termeléssel együtt emelkedett a munkások keresete is.

Mutatósszámos
rendszer
a kanizsai TEJÉRT-nél

A kanizsai TEJÉRT-nél bevezetik a mutatószámos rendszert és megállapitják a normákat. A jövőben a teljesitmény fokozásával, az idővel és az energiával és egyéb anyaggal való takarékoskodással emelheti a munkás a fizetését. A mutatószámos rendszer általában 30—40 százalékos fizetésemelést jelent.

14 százalékkal tulteljesitették a felajánlást
a Szakszervezeti Világkongresszusra
a szőci bauxitbánya dolgozói

Néhány héttel ezelőtt a szőci bauxitbányában a munkásság a Szakszervezeti Világszövetség kongresszusára többtermelést ajánlott fel. A dolgozók lelkiismeretesen teljesitették a felajánlást, sőt az előirányzottnál még 14 százalékkal magasabbra emelték a termelést. A verseny első brigádja 124 százalékot ért el s ezzel az üzem bebizonyitotta, hogy tagjai a nemzetközi munkásösszefogás legjobb harcosai.

Van-e mostan olyan legény...

Irta: Petőfi Sándor

Van-e mostan olyan legény,
Aki fél,
Ha a menykő jár is ott a
Fejénél?
Takarodjék el közülünk
A gyáva,
Bujjék bele a kemence
Lyukába!

Testvérim a szabadság
Nevében,
Alljuk meg a helyet amugy
Keményen,
Mutassuk meg, hogy kik vagyunk?
Olyanok,
Akiken a veszedelem
Ki nem fog!

A legelső jeladásra
Kiállunk,
Ha elesünk, uj sor áll föl
Utánunk;
Ha két magyar marad is a
Világon:
(Csak e kettő szabad legyen)
Nem bánom!

Háromszinü magyar zászló,
Dicső jel!
Védelmezünk megfeszitett
Erővel,
Kiemeltük a porból szent
Szárnyadat,
Röpülj előttünk a magas
Ég alatt!

Háromszinü magyar zászló,
Vezérelj!
Egyikünk sem tösvénykedik
Vérével!
Ellenséged előbb meg nem
Taposhat,
Mig vérünkkel be nem festett
Pirosra!

Megindult a nyaralás
a balatonberényi telepen

Nagykanizsa balatonberényi nyaralójába szerdán élet költözött. 72 gyermek, a város legszegényebb gyermekei avatták fel a teljesen rendbehozott üdülőtelepet. Az akcióban résztvevő gyermekeknek ez az első csoportja. 3 hétig lubickolnak a Balatonban, vagy játszanak a nyaraló kertjében teljesen ingyen. Három hét mulva ujabb hetven gyermeket inditanak Balatonberénybe. A városi alkalmazottak első üdülőcsoportja vasárnap indul.

A bürokrácia ellen

Dr. Agárdi Tibor elvtárs, Zala megye alispánja szerdán és pénteken Nagykanizsán tartózkodott és a városháza hivatalait vizsgálta felül. Különös figyelemmel vizsgálta meg az egyes hivatalok aktaraktárát, hogy az elintézetlen akták mennyiségét megvizsgálja és a bürokrácia nagyfoku csökkentésére hivja fel a figyelmet. Csütörtökön hasonló vizsgálatot tartottak a belügyminisztérium kiküldöttei.

Játszóteret avattak Nagykapornakon

Az MNDSZ nagykapornaki szervezete meleg ünnepség keretében avatta fel a napközi-otthon részére ajándékozott játszóteret. Az ünnepélyen Németh Péter elvtárs, az MDP helyi elnöke, Rónás elvtárs, a pacsai járási pártbizottság kiküldöttje, valamint az MNDSZ részéről Sebestyén Istvánné és Nagy József beszélt. A kisgyermekek műsort adtak, majd uzsonna következett, ahol az MNDSZ 200 gyermeket vendégelt meg.

A munkapadokon DŐL EL A TERV

Jobban megy a munka, ha az ember maga előtt látja a kitüzött célt és előre ahhoz méri erejét, igyekezetét, tudását. Igy van az üzemben is. A munkás nem elégedhetik meg annyival, hogy ismeri az érdekét, tudja, hogy ma önmagának termel gyorsabban, olcsóbban, jobban és mindezt a terv keretén belül végzi, annak a tervnek keretén belül, amely a dolgozók boldogulását reális elgondolások, célok, mondani lehet: hadműveletek szerint vezeti a megvalósulás felé, — az öntudatos munkásság elvárhatja és el is várja, hogy ma már saját sorsának, saját üzemének, saját országának ura és mindent, a termelést is ő irányitja.

Lényegében ezt a célt szolják a tervértekezletek: a dolgozók alapos beavatását a termelésbe. A tervértekezletek nálunk Zalában ezeket a célokat helyenként elérték, helyenként csak többé-kevésbbé, helyenként pedig inkább kevésbbé, mint többé.

A tervértekezletek sikere — ahol sikeres volt — abban nyilvánult meg, hogy a munkásság az üzem részletes tervének megismerése után javaslatokat tett, amelyek egy-egy lökést, segitséget jelentettek a terv számára. Itt nálunk igy lehetne fokozni a termelést, ilyen ujjá t kellene bevezetni, a selejtet ilyen módon csökkenteni, stb.

Voltak persze értekezletek, ahol sok hiba akadt. A hibák főleg abból fakadtak, hogy a vállalatvezető a beszámolóra egy-két óra alatt készült fel az értekezlet kezdése előtt és igy természetesen csak általánosságban mozgott a beszámoló, kevés konkrét részletet tartalmazott, ugy, hogy a munkás a legjobb akarattal sem tudott javasolni semmit, hiszen a reá eső munkáról halvány képet sem tudott alkotni. Vajmi keveset segitett ilyen esetekben, hogy az értekezlet előkészitői egy-két »spontán felszólalást« előre biztositottak, mert ezek a hozzászólások terméketlen földbe hullottak, kimerültek egy-két üresen kongó frázisban és nem indítottak épitő vitát.

Érdekes hiba bujt elő egyik tervértekezleten, ahol a terv ismertetése után panasznap következett, épitő javaslatok nélkül. Kiderült itt, hogy a munkások nem tudják, mi a terv célja, milyen fontos annak teljesitése éppen az ő számukra is. Persze itt nem a munkások követték el a hibát, hanem azok a vezetők, népnevelők, akik aludtak babéraikon és szükségtelennek tartották — vagy ami nem kisebb hiba: nem tudták eredménnyel folytatni a politikai felvilágositó és nevelő munkát.

Ezeket a hibákat figyelembe kell venni azoknak az üzemeknek, ahol az értekezletek már megtörténtek és azoknak is, ahol még nem történtek meg. A tervértekezletek hibáit ki lehet és feltétlen ki kell küszöbölni a mühely- vagy üzemi értekezleteken, ahol ugy is ujra megbeszélésre kerül a terv, csak most már sokkal szükebb csoport közvetlen feladataira konkretizálva. De nem elég ezt megtenni. A hathónapos tervet az üzemi népnevelőknek kell igazán közel vinni a munkások tömegeihez, mert nem az a cél, hogy a tervet csak a legfejlettebb dolgozók ismerjék és támogassák, hanem szükség van minden munkás öntudatos munkájára. Harcot jelent a hathónapos terv végrehajtása, ezt tudni kell, következetes és nem könnyü harcot. Harc ez, osztályharc a szocializmusért. Nem könnyebb, csak más, mint amely a harcmezőkön folyik — és ezt a harcot nem szabad elsikkasztani, nem szabad lebecsülni, hanem végre kell hajtani ugy, hogy megacélosodjék benne a munkásosztály öntudata, megérjenek benne céljaink és elbukjék benne ellenségünk: a régi rend, gazdasági és politikai téren egyaránt.

András László

Jekaterina Bászjukova professzor az orvostudományok doktora

Irta: Nikolaj Uvin

A MOSZKVÁHOZ közelfekvő kis Kasira városkában a huszas években feltünt az iskolában egy különösen tehetséges kislány. Jekaterina Bászjukovának hivták, vasuti kalauz lánya volt. Lelkesedéssel, örömmel tanult, s különösen a természettudományok iránt érdeklődött.

Ez a »kislány« ma a Szovjetunió Kisérleti Endokrinológiai Intézetének igazgatóhelyettese. Hogyan jutott idáig?

Ő maga mondja el:

— 17 éves koromban, 1924-ben fejeztem be középiskolai tanulmányaimat Kasirában. Kitünő tanuló voltam, s igy felvételi vizsga nélkül vettek fel a Moszkvai Állami Egyetemre. Ezzel megnyilt előttem a tudomány utja...

— AZ EGYETEMEN legjobban azok a kutatások érdekeltek, amelyek a belsőelválasztásu mirigyek fejlődési rendellenességeivel foglalkoztak. Bekapcsolódtam az ezzel foglalkozó tanulókör munkájába. Tanáraim hamarosan észrevették, hogy én magam is nagy hajlandóságot mutatok a kutatás iránt, — már a harmadik tanévben tudományos munkát végeztem a terapetikus tanszék mellett.

— Az egyetemet épugy, mint annakidején a középiskolát, — kitünő eredménnyel végeztem. Utána az egyetemi klinikán dolgoztam, s innen kezdődik önálló tudományos munkám története.

JEKATERINA Bászjukova eddig husz tudományos tanulmányt irt. Nem elégszik meg az intézetben végzett munkájával, jártas a pedagógiában is, felolvasásokat tart az orvosokat képző központi intézetben s segiti a fiatal klinikai orvosokat az előrehaladásban.

De még ez sem elég. Jekaterina Bászjukovának, az orvostudományok professzorának felelősségteljes állása, pedagógiai munkája mellett van még ideje és energiája ahhoz is, hogy társadalmi és pártmunkát végezzen. A kommunista párt körzeti bizottsága irodájának tagja, dolgozik a körzeti szovjet egészségügyi tagozatában, rendszeresen felügyel arra, hogy miként szolgálják ki a körzet gyógyintézetei a lakosságot. Jekaterina Bászjukovát mindenki, aki ismeri, s az is, aki csak hirét hallotta — szereti és tiszteli. 1948-ban Moszkva Proletárkörzetének lakói megválasztották a körzeti szovjet képviselőjének. Jekaterina Bászjukova havonta kétszer fogadja választóit a lakásán, s gyakran meglátogatja őket, hogy mindig tudjon ügyes-bajos dolgukról...

IGY ÉL, ilyen sokoldalu ez a szovjet nő. Tudós, pedagógus, pártmunkás és képviselő egyszemélyben.

Kisebb baleset- és betegszázalék — *nagyobb* üzemi étkezde

lesz a MAORT Vasvávasban

A nagykanizsai MAORT vasvázas központi javitómühelyének balesetelhárító bizottsága javaslatára a védőberendezéseket felülvizsgálják, megjavitják és ahol nincs, ott felszerelik. Igy például védőberendezéssel látják el az esztergamühelyben a köszörügépeket.

A dolgozók egészségéért...

Az autóvillamossági mühelyre kisebb ajtót szerelnek, mert gyakran kell nyitogatni és a ki-bejárás mellett a nagy ajtó közelében dolgozók állandóan légvonatban végzik munkájukat.

A fürdőhelyiséget rendbehozzák, rövidesen felállitják az üzemi orvosi rendelőt, ahol munkaidő alatt állandó orvosi szolgálat lesz. A munkásokat, elsősorban a konyha személyzetét, rendszeres tüdő- és vérvizsgálatnak vetik alá.

... és kényelméért

Az ötéves terv keretében akarták kibővitem az üzemi étkezdét, mert eddig az volt a helyzet, hogy akik bentről étkeztek, azok az étkezdében fogyasztották el az ebédjüket, de a munkások jelentős része, aki hazulról hozott kosztot, az udvaron, vagy az árokparton ebédelt. Különösen rossz időben a munkás nem tudta kényelmesen elfogyasztani az ételt. Az étkezdét most a terraszfelőli részen kibővitik, ugy, hogy oda még száz munkás is elfér.

A közeljövőben a konyha kibővitésére is sor kerül, mert az ebéd-vaccsora árát hamarosan leszállitják és ezesetben több lesz az üzemi konyháról étkező munkás is.

Tervszerűtlenség
az egerszegi bérházépitésnél
Ki a felelős?

Büszkén magasodik az égnek Zalaegerszeg középpontjában a már-már el készült társas-bérház. A laikus szemlélő talán nem is gondolná, hogy az épitkezés során jónéhány tervszerütlenség történt. Legfeljebb, aki ujságot olvas, emlékszik arra, hogy az épitkezés megkezdésekor, annak befejezését juniusra tervezték. No lám — gondolhatja magában az illető —, ezek is csak ugy vaktában tervezgetnek, aztán mi a vége? Örülhetünk, ha szeptember elsejére elkészül. Pedig ugyancsak szükség volna reá...

Azzal vállat von és odébb megy. Ha most nem, hát majd szeptemberben. A dolog azonban nem ilyen egyszerü. Hiszen, ha egy munka tovább tart az előirányzott időnél, akkor bizonyára jóval több pénzbe kerül, mint amennyit szántak rá. Bár az épitkezések ilyen „huzása" eléggé elterjedt jelenség épitőiparunkban, nem hagyhatjuk szó nélkül a munka rossz megszervezése folytán elkerülhetetlenné vált pénzpocsékolást. Valahol hiba történt és a hibáért valaki felelősséggel tartozik.

SPORT

Mit mondanak a számok a bajnokságról?

63.000 néző nézte végig Nagykanizsán a 30 NB II-es bajnoki mérkőzést. Eszerint átlagosan 2.100-an látogattak egyet-egyet. Nagykanizsa lakosságának közel 10 százalékát teszik ki a labdarugómérkőzésekre járók száma. Ekkora százalék aránnyal egy város sem dicsekedhet, a fővárost is beleértve. A MAORT mérkőzéseit 34 ezren, az NVSE-ét 29-ezren látogatták.

Az elmult szezonban örvendetesen megjavult a játékosok fegyelme is. 68 mérkőzésen mindössze hét kiállitás történt, ebből is Szabót, az NVSE-ből két izben állitották ki.

A MAORT és az NVSE fejenként 31—31 mérkőzést játszottak. A MAORT a Komárom elleni mérkőzését, az NVSE pedig a P. Lokomotiv ellenit ismételte meg. A csapatok összesen 46 és fél órát játszottak. A 11 hónapos bajnokságot tehát másfélóra hiján két nap alatt is le lehetett volna játszani.

Ha csak az I. félidőben elért eredményeket vesszük alapul, akkor a bajnokság igy alakult volna: 1. PBTC 40 p, 2. MAORT 39 p, 3. Postás 37 p, 4. Lokomotiv 36 p, 5. P. Lokomotiv 33 p, 6. SVSE 31 p, 7. Dinamó 30 p, 8. Elektromos 29 p, 9. Perutz 29 p, 10. NVSE 28 p, 11. KMTE 28 p, 12. KPSE 27 p, 13. GyVSE 26 p, 14. Sz. MAV 25 p, 15. SZAK 23 p, 16. Komárom 22 p.

A II félidőben: 1. MAORT 39 p, 2. Lokomotiv 36 p, 3. GyVSE 35 p, 4. KPSE 35 p, 5. KMTE 34 p, 6. PBTC 34 p, 7. Perutz 31 p, 8. Dinamó 30 p, 9. SVSE 30 p, 10. P. Lokomotiv 29 p, 11. Elektromos 29 p, 12. NVSE 26 p, 13. SZAK 25 p, 14. Postás 25 p, 15. Sz. MAV 32 p, 16. Komárom 18. Ez a táblázat is azt mutatja, hogy a MAORT-nak volt a mezőnyben a fölényesen a legjobb erőnléte. Ugyanezt nem mondhatje el magáról a Vasut, mert a csapat játékosai sem az első sem a második félidőt nem birták. Itt lesz a legtöbb javitani való.

Vasárnapi sportműsor:

ÖKÖLVIVÁS:

Nagykanizsa: MAORT—Kistext barátságos. Délután 6 órakor a Gimnázium tornatermében. Párositás: Fogarassy—Rácz, Fejes II—Bedi, Csermák—Samu, Fejes I—Pintér, Juhász—Pápai, Elekes—Birkás, Gulya—Szekszárdi, Nádházi—Fekete, Németh—Dravarits, Szalay—Tóth.

VIZISPORT:

Nagykanizsa: MAORT—KRAC bajnoki vizilabda mérkőzés és egyesületközi uszóverseny, a városi uszodában délután 4 órakor.

MHK:

Keszthely: MHK próbázások a Törekvés pályán délután 3 órától.

SZINES SPORTHIRADÓ

AZ MHK próbázások rövidesen Nagykanizsán is megkezdődnek. A vizsgáztató bizottság ezért felhivja a próbázni szándékozókat, hogy a próbázásra készüljenek fel. Az időpontot pár napon belül közölni fogják.

AZ NVSE asztali teniszezői julius 16—17-én résztvesznek az országos vasutas asztali tenisz bajnokságon.

A MAORT vezetősége augusztus elejére halasztotta el a bulgáriai portyát. Az olajos csapat egyébként augusztus elejéig pihenőt tart.

A LENGYELEK elleni magyar válogatottban változás történt. Szusza sérülése miatt Keszthelyi II lesz a magyar válogatott jobbösszekötője.

A TOTÓ juniusi vigaszdija 290 forint lesz — a nyereményilletékek levonása után.

A ZVSE ökölvivó csapata a jövő héten Északmagyarországon portyázik. A portya állomásai: Miskolc: Ózd és Diósgyőr lesznek.

A DÉLNYUGATI NB III-ban megüresedett 14. helyéért valószinüleg az NTE fog osztályozót játszani a nagymányoki Torpedóval.

Tenyészállatvásárlás

A Tenyészállatforgalmi Nemzeti Vállalat julius hóban Zala megyében a következő helyeken vásárol teheneket 6 éves korig, továbbtenyésztésre alkalmas üszőket 300 kg sulyon alul, továbbá tenyészért ett, valamint továbbtenyésztésre alkalmas bikákat. Julius 12. kedd. Kiskomárom 7 óra, Zalavár 10 óra, Keszthely 1 óra, Tapolca 4 óra, 13-án szerdán: Sümeg 7 óra, Zalaszentgrót 10 óra, Kehida 2 óra. Zalaapáti 5 óra. 14-én csütörtök: Zalaegerszeg 7 óra, Csonkahegyhát 10 óra, Zalalövő 1 óra, Cseszt reg 4 óra. 15-én péntek: Nagykanizsa 7 óra, Letenye 10 óra, Gutorfölde 1 óra, Nova 5 óra. 16-a szombat: Szepetnek 7 óra, Gelse 10 óra, Pacsa 3 óra. A megvásárolt állatok az elszállitáskor készpénzben lesznek kifizetve. A vásárlás helye mindenütt az állatvásártér, ahol ez nincs, ott a községi mérlegház. Bővebb felvilágositást nyujt a **Tenyészállatforgalmi** Nemzeti Vállalat zalamegyei Kirendeltsége Nagykanizsa, Sugár-ut 2., valamint az összes zalamegyei kör- és községi jegyzők.

Nagykanizsa város hirdetménye

Közhirré teszem, hogy az Ady Endre-ut, Fő-ut és Zrinyi Miklós-ut közötti szakaszán 1949 évi augusztus hó 1-től kezdődően a Fő-ut felőli bejárattal a járművek részére egyirányu forgalmat rendelek el. Felhivom a járművezetőket és kerékpáron közlekedőket a rendelet pontos betartására annál inkább is, mert ezen időtől kezdve a rendőrség az Ady Endre-ut és Fő-ut keresztezésénél helyszini biráskodást vezet be és a forgalmi szabályok ellen vétőket a helyszinen fogja megbirságolni.

Polgármester

RÁDIÓMŰSOR

VASÁRNAP, JULIUS 10.

Kossuth Rádió: 7.00 Reggeli zene. 8.20 Szív küldi szivnek szivesen. 9.00 Zenekari müvek. 9.30 Református vallásos félóra. 10.00 Görögkeleti istentisztelet. 10.45 Külügyi negyedóra. 11.00 Orosz zenekari müvek. 11.15 A Janesinvonósnégyes játszik. 12.15 Tóth Lajos kamarakórusa énekel. 13.00 Tánczenekar. 13.30 Hangos Ujság. 14.15 Ünnepi hanglemezek. 15.00 Régi magyar nóták. 16.00 Vécsey Ernő zongorázik, Vig Tommy dobol, Pege Aladár nagybőgőzik. 16. 30 Delly Rózsi énekel. 17.10 A rádió tánczenekara. 18.15 Könnyü dallamok. 19 30 Ungár Imre zongorázik. 20.50 Hangképek a vasárnap sportjáról. 22.15 Vidám rádiószinház. 23.25 Hanglemezek. 0.30 Hirek eszperantó nyelven.

Petőfi Rádió: 8.00 Várhelyi Antal orgonál. 8.40 Könnyü dallamok. 9.00 Fejtörő séta Zenopotámiában. 10.00 Zenopotámia postája. 10.15 Orosz balettrészletek. 11.15 Kis riportok a képzőművészet világából. 11.30 Hanglemezek. 11.40 Vasárnapdéli rádiószinház. 12.00 Térzene. 13.00 A Néphadsereg hiradója. 13.20 Müvészlemezek. 14.00 Somló Sándor Melódiaegyüttese játszik. 15.00 Nagy elbeszélők. 15. 20 Kovács Barna gitározik. 15.45 Vasárnapi krónika. 16.00 Halló, vasárnap délután. 17.00 Magyar parnasszus. 17.40 Szív küldi szivnek szivesen. 18.10 Előadás a studióban. 19.10 Komoly zene, vidám zene. 20.00 Tánczene. 20.30 Vasárnapesti szerenád. 21.15 Magyar nóták. 22.00 Közvetités Londonból.

Nagykanizsai gőzfürdő nők részére kedden egész nap és pénteken délután.

Aratóünnepségek

Vasárnap délelőtt 9 órai kezdettel Sümegen aratási ünnepet rendeznek. Az ünnepély szónoka Soben Mátyás elvtárs, MDP megyebizottsági tag.

Letenyén délután 2 órakor rendezik meg az aratóünnepélyt. Előadó Szigeti István elvtárs, MDP megyebizottsági tag.

A többi — tegnapi számunkban közölt — zalamegyei aratóünnepségek elmaradnak.

A kukorica ára

A Gazdasági Főtanács legujabb rendeletével megállapitotta a terménybeadási kötelezettség teljesitésére, julius 4-től átadott kukoricának árát, mely szerint a szokványszerü, 15%-nál nem nagyobb viztartalmu csöveskukorica métermázsája 42.34 Ft., a morzsolt kukorica pedig 53.60 Ft. Ha a viztartalom a szokványszerü 15%-nál nagyobb, akkor a rendeletben meghatározott átszámitással kell a kukorica árát a 15%-os árhoz viszonyitva megállapitani.

HIREK

— NYÁRI MÜVÉSZTELEPEKET szervez a kultuszminisztérium a badacsonyi bazaltbányák mellett, Diósgyörött, Miskolcon, Salgótarjánban, a balatonfüredi hajógyár közelében, a hódmezővásárhelyi traktorállomáson és Tatabányán 80 képzőmüvészeti hallgató számára.

× HITELESITÉS!? Költséget takarit meg, ha mérlegeit előbb nekem mutatja be. Díjtalan felvilágositás. Szakszerü javitás. *Scholcz János* mérlegkészitő mester Nagykanizsa, Eötvös-tér 30.

— A SZÉL ENERGIÁJÁT akarják felhasználni a Szovjetunióban energiatermelésre.

— KÉT MILLIÓ KILOMÉTERT repült Bocskanov szovjet pilóta 15 éves szolgálati ideje alatt. Balesete vagy kényszerleszállása sohasem volt.

× A MAGYAR SZABADSÁGHARCOS SZÖVETSÉG nagykanizsai csoportja az elmaradott táncmulatságát szombaton este fél 9-kor tartja az Iparoskörben. Az eladott jegyek érvényesek.

— ÖNGYILKOSSÁG. Pausz Mihály 45 éves zalacsébi bádogosmester a zalaháshágyi országuton az egyik akácfára felakasztotta magát. Tettét valószinüleg családi okokból követte el.

× UTÓLAGOS ELŐJEGYZÉS A KÖZGAZDASÁGI GIMNÁZIUM ELSŐ OSZTÁLYÁBA. A V.K.M. engedélyével a kereskedelmi középiskola igazgatósága 8—9 és 10-én még elfogad előjegyzéseket a szeptember 1-én megnyiló közgazdasági gimnázium 1. osztályára. A szülőknek kell gyermeküket előjegyeztetni a személyi okmányok bemutatásával és a személyi ürlap kitöltésével. — Augusztus hó 30—31-i beiratásokon elsősorban az előjegyzetteket veszik fel. *Igazgatóság.*

— AZ OVROSEGÉSZSÉGÜGYI SZAKSZERVEZET nagykanizsai csoportja f. hó 12-én, kedden d.u. 3 órakor az Egészségügyi Szakszervezet tagjai részére továbbképző előadássorozatot indit meg havonta egy előadással, melyen az egészségügyi dolgozók megjelenése kötelező. Érdeklődőket szivesen lát a Szakszervezet. Az első előadást dr. Berentés Ernő, városi tiszti orvos „Fertőző kórokozók, a fertőzés terjedési módja" cimü előadással kezdi meg.

— HÁZASSÁG. Nagy Livia és dr. Piller Ernő f. hó 7-én Balatonmáriafürdőn házaságot kötöttek.

ZALA politikai napilap.
Felelős szerkesztő: *Szántó Jenő*
Szerkesztőség: Fő-ut 7. Tel.: 54
Kiadóhivatal: Fő-ut 5. Telefon: 31
Nyomatott a Közgazdasági R.-T. Nagykanizsa nyomdájában, Nagykanizsán.
Felelős kiadó és a nyomdáért felel *Szendrői Géza*

„A rák is gyógyitható betegség"

Indul a Vöröskereszt előadássorozata

A Magyar Vöröskereszt nagykanizsai szervezete a dolgozók egészségügyi ismeretének kibővitésére, a népbetegségek elleni védekezés elsajátitására népszerü egészségügyi előadássorozatot rendez. Ennek keretében előadásokat rendeznek havonként az üzemekben és tömegszervezetekben, sőt falvakban is. A sorozat első előadása az MNDSZ székházában lesz 13-án délután 6 órai kezdettel »A rák is gyógyitható betegség« cimmel.

40? 50?

fillér lesz-e a péksütemény ára

Nemrégiben szóvátettük, hogy Zalaegerszegen 40, Kanizsán 50 fillér a péksütemény. Azt is megirtuk, hogy a zalaegerszegi nem kisebb és nem barnább a kanizsainál. Ezzel kapcsolatban most valószinüleg kedvező elintézést nyer az ügy, amennyiben tegnap délelőtt Nagy József elvtárs polgármester tárgyalásokat folytatott a kanizsai pékek képviselőivel, akik igéretet tettek, hogy a kérdést a pékek gyülése elé terjesztik, s ha egy mód van rá, hétfőtől 40 fillérért adják a péksütményt. Mód feltétlenül van rá, hiszen a zalaegerszegieknek is van. S hogy jóakarat van-e, — erről rövidesen.

A HÉT FILMJEI

HŐSÖK ÉLÉN
(Parhomenko)

A »Hősök élén« c. film a szovjetállam leghősibb korszakát vette történelmi háttérnek.

1918! A fiatal Szovjetköztársaság az intervenciós háboru során 14 ellenséges állam hadseregével vivja élet-halálharcát.

Kolcsák, Denikin, Judenics, Wrangel és nem utolsósorban Mahno a vezetői ezeknek a reakciós seregeknek. Ezek ellen küldi ki a Bolsevik Párt minden idők legzseniálisabb hadvezérét, Sztálin elvtársat, aki a győzelmet szervezi a legnehezebb helyzetben, a legveszélyesebb pontokon.

Sztálin Cáricinben aratja első legendáshirü győzelmét. Ennek a győzelemnek az emlékére épültek egy évtizeddel később az első ötéves terv során a kis Cáricin helyére az uj, hatalmas Sztálingrád falai.

Sztálin Cáricint épitette ki megközelithetetlen sztratégiai központtá, hogy innen szervezze meg az egész ország élelemmel való ellátását.

Ez a történelmi helyzet szolgál kiinduló pontul a Hősök élén c. filmhez.

Főalakja Parhomenko, a fiatal szovjet hadvezetőség egyik legkiemelkedőbb egyénisége, aki Sztálinnak és Vorosilovnak közvetlen segitőtársa volt az intervenciós háboruban Mahno anarchista bandája ellen.

APRÓHIRDETÉSEK

Eladásra az összes ingatlanok nyilvántartva, érdeklődni, bármikor Kovács irodája, Nagykanizsa, Szabadság-tér 1. szám. (Centrállal szemben.) TELEFON 151.

Füszerkereskedés áruval, berendezéssel együtt azonnal átadó. Cim a nagykanizsai kiadóban. 996

Cséplésre bérbeadó vagy eladó részletre is 4 H. P. és 3½ H. P. prima kazánok, Fordson traktor *Szilvási*-Zalaegerszeg. Z30

Bélyeggyüjteményt vennék. Ajánlatokat a keszthelyi kiadóba, Bélyeggyüjtő jeligére. K23

Használt fürdőszoba-berendezést vennék. Cim a nagykanizsai kiadóban. 986

Nagyon olcsón eladók 30, 60, 70 120 lóerős stabil szivógázmotorok. Bérdy, Zánka. 975.

Órakönyvelői munkát már havi negyvenért vállal volt tisztviselő. Vadlya Alajos Nagykanizsa, Kórház-utca 11 sz. 985

Börtedeles hintó, 5, 10, 100, és ezer kilós mérleg eladó. Istálló, pajta raktárak bérbeadó. Nkanizsa, Somogyi Béla-u 9. 1001

Mindennemü használt ruhát legmagasabb napi áron vesz Kalmárné, Nagykanizsa, Sikátor-u. 1. Ugyanott épületfa és rádió eladó. 997

500-as motorkerékpár eladó minden elfogadható árért. Hahót, malom. 995

Értesitjük igen tisztelt megbizóinkat, hogy jul. 18— aug. 1-ig üzemszünetet tartunk, ezen idő alatt üzletünket is zárva tartjuk. Pálcsics kelmefestő és vegytisztitó Nagykanizsa. 1003

Francia társalgáshoz partnert keresek. Cim a nagykanizsai kiadóban. 1004

Butorozott szobát keres fiatalember. Cimeket a nagykanizsai kiadóba kér. 1006

Eladó: Balatonfenyves II. megállónál egy kis villa 8000 Ft-ért. Ujborsfa község közepén 1500 □-öl gyümölcsös házhely áron alul. Eladási-vételi megbizásokat vállal. Mohácsi Tamás ingatlanközvetitő Nagykanizsa, Ady Endre-u. 21. 1007

Alig használt összecsukható kertiszékek eladók. Dr. Schwarczné Nagykanizsa, Kinizsi-u. 6. 1008

Disznóoros vacsora szombaton és vasárnap a nagykanizsai Ipartestület kerthelyiségében (rossz idő esetén az étteremben). Szolid árak, figyelmes kiszolgálás. Szives támogatást kér a vendéglős. 1009

Teljesen uj gyermek sportkocsi eladó. Nagykanizsa, Magyar-u. 8. Kovács. 1010

Nagykanizsai gőzfürdő nyitva reggel 7-től este 6-ig.

NÉP-FILMSZINHÁZ

Uj gép- és hangberendezés!

A mozi minden hétfőn szünnapot tart.

Szombat—vasárnap Jul. 9—10.

A szovjet filmgyártás nagy alkotása

Hősök élén

Haláltmegvető bátorsággal a hősök élén

Előadások: hétköznap 6 és 8 órakor, Vasárnap 4, 6 és 8 órakor

Váltson mozibérletet: 3-at fizet, 4-et kap

Az

Állami Zálogház és Árverési Csarnok NV

Nagykanizsai Fiókja

Csengeri-u. 4. sz (volt Néptakarékpénztár helyén) legközelebbi árverését 1949. julius 22-én 10 órakor tartja. Árverésre kerülnek az 1949. évi május hó végéig lejárt, de nem rendezett ékszer és ingó zálogtárgyak.

A kényszerárveréssel egyidejüleg árverésre kerülnek az önkéntesen felajánlott különféle tárgyak. Tárgyfelvétel naponta 8-tól 3 óráig. Az árverésre kerülő tárgyak az árverés napján 8 és 10 óra között megtekinthetők.

ZALA

A megvételre ajánlott buzáért 80, rozsért 60 forintot fizet a begyüjtő

Munkára készen állnak Zala megye cséplőgépei

Toto eredmények

54. évfolyam 159. szám. Nagykanizsa, 1949. július 12. kedd Ára 60 fillér

ORSZ. SZÉCHÉNYI KÖNYVTÁR

Miénk a nyár is

(SZI) Vége itt a nyár! Vártuk, nagyon vártuk, hogy ránkköszöntsön, mert tudtuk: sok örömet tartogat számunkra. Amióta a népé az ország, az időjárás összefonódott a dolgozókkal. Örülünk a hópihének, mely jótékonyan betakargatja az őszi vetést; örülünk az enyhe télnek, mert fűtőanyagot takarítunk meg; várjuk a tavaszi esőt, mely meglágyítja a földet, megöntözi a tavasziakat; aztán tessük a napsugarat, mely acélosra érlelí a magot.

De a nyárnak másért is örülünk. Nézz szét ebben az országban s megtudod, miért. Menj a Balaton partjára, az üdülőkön üzemek nevét hirdeti a tábla, a hús habokban azok fürödnek, kik egészévi munka után megérdemlik a hüsölést. Aztán menj a hegyvidékre a Mátrába, Bükkbe, Mecsekbe — nótaszótól hangos az erdő, ha énekelni tartja kedvük a nyaraló dolgozóknak, vagy ebéd után csendhonol, pszt, ne zavard a dolgozók pihenését. És vasárnaponként másik ezrek jönnek, autókon, vonatokon. Saját járműveiken, saját üzemük üdülőjébe. És menj vissza a gyárakba, irodákba, amint a barnásult, kipihentarcu dolgozók újra nekilátnak a munkának s látod, amint szaporábban szalad a munkadarab, kevesebb a selejt. Akiknek a munka becsület és dicsőség dolga, megbecsülik a pihenést, melyet a dolgozók országa biztosit a termelőmunka frontkatonáinak.

A nap egyformán süt mindenkire — mint mondani szokás. A munkásnak ebből valaha annyi jussa volt, hogy nyáron már munka előtt verítékezett. Fizetéses szabadság? Üdülő? Volt azelőtt is, de nem a dolgozóknak, hanem azoknak, akiknek fizetés nélkül is szabadság volt egész évben, üdülés a dolgozókból kisajtolt munka prédájául. De nagyot változott a világ! A balatonparti sok »Vár-lak« már senem vár, senem lak a népnyuzóknak, ez is a mienk a munka jogán.

»Valaha annyi jussa volt« — irtuk fent. Igen, *nálunk* valaha. De ott van Amerika, a »csodás« Kalifornia, Florida, hányszor megbámultuk filmen a yachtokat, kéjlakokat. A bankárokét, gyárosokét. De a film nem mutatta, nem mutatja Harlem négernegyedet, a férges tömeglakásokat, ahol a nyár sem kisebb gyötrelem a télnél. Nem, nem: a nyár nagy varázsló ugyan, de az osztályellentéteket, osztálykülönbségeket bizony nem tusolja el.

De van egy ország — egyetlen ország van —, a Szovjetunió, a szocializmus hazája, ahol az alkotmány biztositja — a munka joga mellett — a pihenés jogát is. És az alkotmány minden betüje élő valóság. Szépek a kis családi házak a Balaton partján? Amolyanabbak a szovjet dolgozók nyári otthonai, a hatalmas üdülőszállók, szanatóriumok. Télen hideg van, nyáron meleg, de alapvető különbség még sincs. Ahol télen a legfőbb érték az ember, ott nyáron is az. Ahol a munka a dolgozók társadalmának felemelő, közös ügye, ott a pihenés is az. A Fekete-tenger fodros partjai, Krim napsütötte vidékei, Kaukázus pompázó hegyei azoké, akiknek vére lüktetése ad ütemet a mérhetlen ország magasztos munkájának: a dolgozóké.

A munkás, az értelmiség élvezheti a nyarat, mert az is az övé. S a dolgozó paraszt? Most aratja évi munkájának gazdag gyümölcsét és emlékezik: a legjobbakat tavaly megjutalmazta a nép állama. Hévizen, Galyatetőn töltötték heteket, a néphez, államukhoz leghűbbek nem hiába mutattak példát. Mert a munka: jog, az a pihenés is. De ez a joga a dolgozók állama érdekében végzett munka eredményében leledzik. Ha méglobb jogot akarunk, végezzünk méglobb, méjobb munkát. Szép a dal, amint a nyaralók kórusa zengi, de ennél is szebb a kalapács csattogása, a kasza suhintása, a toll seregése, mert minden más ebből fakad.

Dimitrov elvtárs hősies harcából meritenek erőt országunk legjobbjai

Eltemették a nemzetközi munkásmozgalom nagy halottját

Az egész haladó emberiség mélységes gyásza és fájdalma kisérte utolsó utjára Dimitrov elvtársat, a nemzetközi munkásmozgalom nagy halottját. A bolgár nép három napon keresztül zarándokolt nagy vezére ravatalához. Vasárnap hajnalban lezárták a végeláthatatlan vándorlást, majd reggel megkezdődött a gyászszertartás.

Elindul a gyászmenet

A Nagy Nemzetgyülés épületéből, ahol a ravatal állott, a koporsót ágyutalpon Szófia főterére, a Szeptember 9. térre vitték. Napok alatt épitették itt fel azt a márványmauzoleumot, mely Dimitrov elvtárs koporsóját befogadja. A gyászmenet elén az elhunyt özvegye haladt, Dimitrov két fogadott gyermekével. Utánuk a Bolgár Kommunista Párt Központi Vezetőségének tagjai, a szovjet küldöttség, a testvéri kommunista pártok képviselői és Groza román miniszterelnök haladt, mögöttük a bolgár kormány tagjai, majd a diplomáciai testület, a gazdasági és kulturális élet és a tömegszervezetek vezetői. Megszámlálhatatlan koszoruk között kiemelkedett Sztálin elvtárs hatalmas koszoruja.

A gyászszertartás

A mauzoleum előtti téren kezdődött meg a gyászszertartás. Elsőnek Cservenkov, a Müvészeti és Tudományos Bizottság elnöke, a Bolgár KP Politikai Bizottságának titkára, a Párt, a Hazafias Arcvonal és a kormány nevében bucsuztatta a nagy halottat.

A külföldi testvérpártok küldöttei közül elsőnek a szovjet küldöttség vezetője, Vorosilov marsall szólalt fel. Utána Thorez, a francia kommunista párt főtitkára, Zantrovszky, a lengyel munkáspárt főtitkára, Longo, az olasz kommunista párt főtitkárhelyettese, Luca, a román munkáspárt központi bizottságának titkára, Slanszky a csehszlovák kommunista párt főtitkára szólalt fel.

Gerő Ernő elvtárs bucsubeszéde

Ezután a magyar küldöttség vezetője, Gerő Ernő elvtárs beszélt.

— A Magyar Köztársaság kormánya, a Magyar Dolgozók Pártja és egész népünk mélységes fájdalommal telt szivvel bucsuzik a haladó emberiség és a kommunizmus ügyének nagy harcosától, a mi drága Georgij Dimitrovunktól — mondotta Gerő elvtárs. — Dimitrov elvtárs hősies harcából meritettek erőt országunk legjobbjai, élükön a mi drága Rákosi Mátyásunkkal, amikor az illegalitásban mélyen a föld alatt harcoltak. A bolgár nép nagy forradalmi költője, Botev irt nagyszerü szavakkal arról, hogy nem hal meg az, aki a nép szabadságáért esett el. Kire vonatkozhatnak ezek a mélységesen igaz szavak másra, mint a bolgár nép és minden nép szabadságának nagy harcosára, a mi Georgij Dimitrovunkra? A mi drága barátunk és elvtársunk, Georgij Dimitrov él és élni fog a földkerekség milliónak szivében.

Az Internacionálé hangjai mellett...

Ezután az albán, majd a spanyol és görög kommunista pártok kiküldöttjei, majd a Bulgáriában élő jugoszláv politikai emigránsok, küldöttei, a belga, svéd, svájci, holland, ausztráliai, argentinai, izraeli és a venezuelai kommunista pártok küldöttei szólaltak fel. A felszólalásokat a Nemzetközi Demokratikus Nőszövetség küldöttjének felszólalása zárta be. Az emlékbeszédek elhangzása után a mauzoleum előtt egybegyült tömeg, csak ugy, mint Bulgária egész népe, amely a rádió utján kisérte figyelemmel a gyászünnepélyt, három perces néma csenddel áldozott Georgij Dimitrov emlékének. Ezután az Internacionálé hangjai mellett a Bolgár Kommunista Párt Politikai Bizottságának tagjai levitték a koporsót a mauzoleumba. Amikor a koporsóvivők elindultak a mauzoleumba, megszólalt az ágyuk diszsortüze.

Hüség Dimitrov elvtársnak

A mauzoleum előtt a különböző fegyvernemek diszszázadai álltak diszőrséget. A katonák után megindult Szófia népe és a vidék küldötteinek végeláthatatlan sora. A felvonulás este 9 óráig tartott. A felvonulók szavalókórusban fogadtak hüséget ujra és ujra Dimitrov elvtárs tanitásainak és a Bolgár Kommunista Párt vezetőinek. A külföldi testvérpártok kiküldötteinek részvétele, az elmondott beszédek és az impozáns gyászünnepségek a munkásmozgalom és a nemzetközi szolidaritás hatalmas ünnepévé avatták Dimitrov elvtárs temetését.

Országos terménybegyüjtési versenyt

inditott Kunszentmárton dolgozó parasztsága

A termelőcsoport és az egyéni gazdálkodók felhivása

Hosszu évek után az idén aratjuk a legbővebb és a legszebb termést. Ma már a termés nem az urakat gazdagitja, hanem az ország dolgozó népét. Ez a tudat buzdította az aratási és cséplési versenyre a dolgozó parasztságot és ez az elindítója a vasárnap meghirdetett

terménybegyüjtési versenynek

Kunszentmárton község dolgozó parasztsága a maga tapasztalatából győződött meg arról, hogy

a Magyar Dolgozók Pártja és a munkásosztály segitségével haladhatnak csak előre,

ezért határozták el vasárnap, hogy a munkásosztály, az egész dolgozó nép és a saját maguk érdekében versenyre hivják ki az egész ország dolgozó parasztságát a terménybegyüjtés pontos teljesitésére, illetve tulteljesitésére. Elsőnek Katona Boldizsár középparaszt emelkedett szólásra, majd nagy taps és éljenzés tört ki, amikor Vincze Mihály, a Szovjetunióban járt parasztküldöttség tagja beszélt:

Mi, a kunszentmártoni Zalka Máté termelőszövetkezeti csoport tagjai terménybegyüjtési versenyre hivjuk ki az ország valamennyi szövetkezeti termelő csoportját.

Kijelentette, hogy a szövetkezet terménybegyüjtési kötelezettségének 75 %-kal való tulteljesitését vállalja. Kovács Sándor 9 holdas ujgazda felolvasta ezután a kunszentmártoni dolgozó parasztok felhivását az ország minden községéhez. A felhivás többek között a következőket mondja:

— Minden mázsa gabona, minden felnövekedő jószág, a dolgozó népnek szabad hazáját erősiti, ezért terménybegyüjtési versenyre hivjuk ki az ország minden községét.

A verseny abból áll, hogy 1949. szeptember 5-ig a községek a rájuk eső gabona begyüjtési kötelezettségüknek eleget tesznek és az év szeptember 15-ig a községek a terménybegyüjtési előirányzatnak 60 %-át tulteljesitik. Vállaljuk — mondja a versenyfelhivás —, hogy községünkben a DéFOSz-on keresztül minden dolgozó parasztot mozgósitunk a terménybegyüjtési versenyre.

Keresztes Sándor *belgrádi magyar követ* elutazott állomáshelyére

Keresztes Sándor belgrádi magyar követ vasárnap reggel elutazott állomáshelyére. Bucsuztatására a pályaudvaron megjelentek a külügyminisztérium vezető tisztviselői, valamint volt munkahelyének, a Beszkártnak szabadságharcos csoportja és énekkara.

Segit a termelésben, politikailag tájékoztat

A JÓ ÜZEMI NÉPNEVELŐ

A Vasvázastól a központi irodák felé megyünk Gergely elvtárssal. Gergely elvtárs munkásigazgató és amikor a MAORT üzemi népnevelők munkájáról érdeklődtem, hozzá irányitottak.

— Éppen tegnap tartottunk népnevelő értekezletet és elhatároztuk, hogy külön, a falusi népnevelőtől függetlenül szervezzük meg az üzemi népnevelést. Negyvenkét dolgozó végez a jövőben a kanizsai MAORT-nál népnevelőmunkát.

Elmondja, hogy a munkások számára

a választási munka nagyszerű iskola volt.

Megtanulták az egyéni agitációt, amelynek az a lényege, hogy az embert saját kisebb-nagyobb problémáin, saját életén keresztül kell meggyőzni és felvilágositani.

— Hát ez nem volt könnyü dolog, de a MAORT egész sor jó népnevelőt adott a környékének a választás alatt, s most azon vagyunk, hogy népnevelőink munkáját még alaposabbá és rendszeresebbé tegyük.

— Mi a közeli feladata a MAORT népnevelőnek?

— Nincs jó termelés jó népnevelőmunka nélkül. Öntudatosabb, eredményesebb munkára kell nevelnünk a dolgozókat. És nagy-nagy fegyelemre. Hát ezt csak az tudja elvégezni, aki maga is tisztességes, becsületes munkás. Az üzemi népnevelőink között ott vannak legkiválóbb, legelismertebb munkásaink,

élmunkások, ujitók, brigádvezetők,

akik sok dicsőséget és elismerést szereztek Pártunknak és akiket szeretnek és ismernek minden munkahelyen. Ők megmagyarázzák, hogy a szocialista üzemben az időmérés, a fegyelem, a verseny, mind a közösség érdekét szolgálja s így a munkását is. És csak ezek a munkások tudják visszaverni a tájékozatlanság vagy rosszindulat következtében keletkező támadásokat.

*

Mig mi a népnevelők feladatairól beszélgetünk, a Vasvázasban már gyakorlatban is végzi a munkát Éles, Csögör, Fridrich, Helesi, Kurinczi, Szommer és a többi elvtárs

a gépek, a munkapadok mellett

a kovácsmühelyben, a lakatosoknál, a motorszerelőben, az esztergában. Legtöbben ugy, ahogy Éles elvtárstól látták. Éles elvtárs nem mond szónoki beszédet. Ilyenre nincs szüksége egy élmunkásnak a munkahelyen. Éles szónál többet ér a tett.

— Várjál csak szaktárs, nézzem meg én is. Hozzálép, körülnézi és kezébe veszi a munkát. — Nézd csak igy jobb lesz. Gyorsabban megy és könnyen. A másik nem ellenkezik, Éles elvtárs érti a munkát. Szakember, a tudása előtt meg lehet hajolni restelkedés nélkül.

És mi az eredmény? A munkáról a céljára is ráterelődik a szó. — A te érdeked is ám — tesz a bogarat Éles a szaktárs fülébe. Meg is magyarázza, miért. Miközben a kezük a munkán, beszélget arról, hogy mi vagyunk az ország. A mi munkánk az országépités. Az épitésből a lakatosmühelyre, látod, ez esik: Elmondja világosan

ismeri az üzem tervét.

Ha megtakaritunk, ha jobban termelünk visszatér. A szaktárs bólint, de egy-két nap mulva szóval is igazat ad. Emelkedett a teljesitménye, több volt a bérezésben.

A népnevelő munkája nyomán jobb lesz a munkaszellem és ami nem közömbös, emelkedik a termelés is. A népnevelő nem csak gondolkozni és látni tanit, hanem jobban termelni is az üzemben.

*

— A népnevelőkön keresztül jut el a terv is a munkásokhoz. A versenyt, a terv teljesitésének lebonyolitását irányitó csoportbizottságok tagjai: a legjobb népnevelők. A mi népnevelőinkben párosulnia kell a szaktudásnak és politikai tájékozottságnak — mondja Gergely elvtárs. — A mi népnevelőink jó kommunisták kell, hogy legyenek.

A számok beszélnek az ukrajnai kulturélet fejlődéséről

Ukrajna városaiban és községeiben 483.775 müködvelő kollektiva müködik. A kerületi, városi és területi seregszemlén közel 23.000 kollektiva, 400.000 szereplővel vett részt. A müködvelő kollektivák 85 százaléka a fiatalok sorából került ki.

A kulturális felvilágosodás nagyarányu kibontakozása nemcsak a müködvelőgárdák nagy számában, hanem a könyvtárak gyarapodásában is megmutatkozik. Mint a statisztikusok megállapitották, Ukrajna községeiben 5887 kolhozista könyvtár van, amelyek közül minden másodiknak komszomolista a könyvtárosa. 1948. tizenegy hónapja alatt 40 milljó darab könyvet adtak ki Ukrajnában. Mult évben jelentek meg Lenin és Sztálin müveinek ujabb ukránnyelvü kiadásai is. A gyermek- és ifjusági könyvek kiadásával foglalkozó ukrajnai kiadóvállalat mintegy 1,500.000 olyan könyvet bocsátott ki amely az ifjuságnak és a kisebb gyermekeknek szól. Az ukrán köztársaság filmszinházaiban 115.000 néző fordult meg az elmult évben.

Mindezek a számok fényesen mutatják a kultura hatalmas fejlődését a Szovjetunióban.

Borhidi Bandi egy életre megtanulta,

mi is az a kulák

Sokan azt mondják, hogy a kulákok megszelidültek, hogy május 15-én szépen »hitet tettek« a népi demokrácia mellett és általában fölhagytak a kizsákmányolással. Nos, akik még mindig hisznek a »jó kulák« együgyü meséjének, azok olvassák el ezt a történetet, amely korántsem egyedül álló, hanem csupán egy a sok közül.

MUNKAUZSORA

Háry Lajos 85 holdas mileji kulák már egy éve szerződésnélküli cselédként tartotta magánál a 14 éves Borhidi Bandit. A gyermek szülei napszámosok s Bandi azért szegődött el a kulákhoz, mert anyja halála után az apja ujra megnősült és őt kitagadták a családból. A fiatal, 24 éves kulák és felesége a legnehezebb házimunkákat végeztették a fiuval. Hét marhát, 5—6 disznót gondozott s ezenkivül a mezei munkák elvégzésében is felhasználták. Sőt! Megkövetelték tőle, hogy gyerek létére ugyanannyi munkát végezzen, mint a felnőtt, ereje teljében lévő kulák.

„PÉNZT SOHASEM KAPTAM"

— Ha lemaradtam mögötte egy kicsit a kapálásban, megrugdosott — mondja az elhanyagolt külsejü, rongyos ruhájú fiu a DÉFOSZ járási titkárságon. — Tegnap meg a felesége majdnem agyonvert és kirugott a házból, nem is tudom, hogy miért. A ruhámmal, cipőmmel nem sokat törődtek, ha elszakadt. Jó az még — mondták...

Odapillantunk a cipőjére — ha egyáltalán cipőnek lehet nevezni azt az elnyütt bőrrongyot, ami a lábán van. A fiu folytatja.

— Pénzt sohasem kaptam tőle, illetve adott egyszer 2 forintot, amikor bucsu volt, hogy »vegyek magamnak valamit.«

ENYHE BÜNTETÉS

Nemsokára maga a kulák is megérkezik. Kocs elvtárs felteszi neki a kérdést: igaz-e, hogy megverte a fiut? A fiatal kulák félvállról felel: — Csak azért vertem meg, mert nem dolgozott annyit, mint én. — Arra a kérdésre, hogy miért nem fizetett a fiunak, azt válaszolta: Ő nem tudta, hogy fizetni is kell. Bizonyára azt sem tudta, hogy nem 1939-et, hanem 49-et irunk.

A DÉFOSZ munkaügyi bizottsága természetesen azonnal megállapitotta Borhidi Bandi elmaradt fizetését és a kulákot 2803 forint megfizetésére kötelezte. A dolog azonban korántsincs befejezve. Háry Lajosnak felelnie kell a jogtalan verekedésekért is. És feltehetjük a kérdést: vajjon a helyi DÉFOSZ eddig miért nem vett tudomást a kulák garázdálkodásairól.

A tények hangja

Az angol részvénytársaságok és monopóliumok tiszta nyereségének növekedése millió fontsterlingekben számolva a következő: 1938-ban 676, 1946-ban 996, 1947-ben 1.169, 1948-ban 1.275. Ezzel szemben a közvetett adó növekedése, a terhek, amelyek a dolgozó tömegek vállaira zudulnak, ugyancsak millió fontsterlingekben számolva igy növekedtek: 1938-ban 581, 1946-ban 1.177, 1947-ben 1.306, 1949-ben 1.506. Ez a táblázat a londoni Daily Worker c. lapban jelent meg.

*

Londonban a közelmultban az USA követségének helyisége előtt 9 angol fiatalember — mindnyájan volt frontharcosok — tiltakozott a kapitalisták uj háboru kirobbantására irányuló provokációi ellen. A fiatal tüntetők hangoztatták, hogy az amerikai bankárok és gyárosok további gazdagodásukért egy ujabb háborúban akarják az angol ifjuság vérét is kiontani.

A 9 fiatalember közül kettőt: Sidney Braunt és Eric Budlert a rendőrség letartóztatott és véresre vert. A gyárból — ahol dolgoztak — azonnali hatállyal elbocsájtották őket.

Angliában tehát szószerint érvényes a közmondás: mondj igazat és betörik a fejed!

*

A Manchester Guardian irja: „Az angol és amerikai zónában több, mint 1 millió dolgozó van munka nélkül és számuk egyre fokozódik. A munkanélküliségtől és a válságtól való félelem egész Nyugat-Németországban elterjedt. Aggodalommal tölt el mindenkit, hogy mi lesz azokkal a fiatalokkal, kik ez évben hagyják el az iskolát. Az aggodalmat még növeli az a körülmény, hogy a munkanélküliség éppen abban az időszakban növekszik, amikor általában csökkenni szokott. Annak ellenére, hogy Németországban sulyos lakáshiány van, az épitőiparban is dul a munkanélküliség."

*

Don Rogger, aki Roosevelt idejében az USA legtöbb államügyészének helyettese volt, az ügyészek szövetségének ülésén az alábbi figyelmeztetéssel fordult a jelenlévőkhöz: „Elérkeztünk arra a pontra, amikor a reakció tevékenységét már csak igen rövid lépés választja el a fasizmustól. A monopolkapitalisták elhatározták, hogy Amerikát Hitler Németországának hasonmásává változtatják, ahol az országot a katonák és a világot a profithajhászók irányitják. Sok jel arra mutat, hogy ami országunkban történik, az a fasizmusnak egy amerikai változata. A kormány a népet legelemibb jogaitól is megfosztja.

Hatalmas munkálatok előtt a kanizsai Magasépitési NV

A nagykanizai Magasépitési NV megkezdte a sörgyári munkákat. Az első napokban 30—40 segédmunkás dolgozik irányitás mellett bontási munkán. Lebontják az erjesztőket, ezeket a nagy cement tartályokat és utána kezdődik meg a raktár épitése. A sörgyárban ugyanis a közraktáraknak épületet lesz. Körülbelül két hónap mulva nagyszabásu épitkezést kezd a nemzeti vállalat Lovásziban, ahol megépiti a hatalmas, egész Zalát ellátó elektromos centrálét. Hamarosan uj kislakásépités is indul Kanizsán, ugyancsak a kanizsai Magasépitési közreműködésével. A nemzeti vállalatnak most 300 munkása van, de a nagyszabásu munkák egyre emelik létszámát. Előreláthatólag két hónap mulva már 600, év végére pedig ezer emberrel dolgozik.

Puskin emlékkönyvet ad ki a Szovjetunió Tudományos Akadémiája

Nemrégiben tartott gyülést a Szovjetunió Tudományos Akadémiájának elnöksége. Az ülésen különösen nagy figyelmet szentéltek a tudomány és a technika eredményeinek a népgazdaságban való alkalmazására.

A Tudományos Akadémia elrendelte Puskin születése 150-ik évfordulója alkalmából egy anyaggyüjtemény kiadását, amelyet a Tudományos Akadémia szerkesztőbizottsága állitott össze.

Kisfilm készül egy kiváló szénfejtő brigádról

A kiszeljovszki bánya telepein megkezdődött egy kisfilm készitése. A Bahruseve nevü bányában filmre veszik, amint a szénmedence legkiválóbb brigádja a szénfejtésben dolgozik. Ez a brigád a „tiszteletbeli" cimet viselő Pántyeleja Barbanakova élmunkás ujitó vezetése alatt müködik, aki egy hónap alatt kétszerannyi szenet termelt ki, mint amennyit a norma előirt. A kisfilm a szénmedence többi ujitóinak munkáját is bemutatja.

Egy esztergályos, aki a tudományos tanács tagja lett

Grigorij Nezsevenko, az odesszai Radial szerszámgépgyár fiatal, esztergályos rohammunkása, munkapadján a keményötvözetü lemezekkel kapcsolatban ujfajta vágási módot alkalmazott.

Ezen a munkapadon a jelenlegi fémvágás gyorsasága eléri a percenkénti 550 métert. (Azelőtt a gyorsaság alig haladta meg a 70 métert.) Nezsevenkót nemrégiben az odesszai politechnikai intézet müszaki tanszéke tudományos tanácsának állományába helyezték.

Az uj időmérők

letették a vizsgát a MAORT tanfolyamán

Hathetes tanfolyam után levizsgáztak a MAORT időmérő tanfolyamának hallgatói. Kanizsáról 6, Lovászi ból 4, Siófokról 2, Kerettyéről 3, Szentlászlóról 2, Mihályiból 1, Kanizsa-Távvezetéktől 1 dolgozó vett részt a tanfolyamon, amely szakmai és politikai oktatásból állt. A tanfolyam előadói Ujhelyi János, a Magyar Munkatudományi és Racionalizálási Intézet mérnöke és Bójte István élmunkás voltak. A vizsgát mindegyik hallgató sikerrel tette le.

— Mint időmérők azon leszünk, hogy mindenütt szabatos normákat állapitsunk meg, amely különbséget tesz jó és rossz munka között s amely a munkást munkájának megfelelően dijazza. Ugyanakkor a munkafolyamatokat racionalizáljuk, hogy a termelést minél jobbá, gazdaságosabbá tegyük — mondta Kukucska Ferenc elvtárs, a tanfolyam egyik frissen vizsgázott hallgatója.

Mint érdekességet emlitjük meg, hogy a tanfolyam hallgatói annak idején versenyre hivták ki az ajkai Bauxitfeldolgozó időmérő tanulóit, melyik tanfolyam tagjai tesznek több életrevaló ujitási javaslatot. A MAORT időmérőjelöltek 5 ujitást nyujtottak be.

— HÁROM EMLÉKBÉLYEG-sorozatot ad ki a posta julius 31-én Petőfi halálának évfordulóján.

Halált okozott, tüzet gyujtott a villám

A minap keresztül vonult zivatar sulyos szerencsétlenséget okozott a berzencei állomáson. A felhőszakadás elől a vonatra várakozók egy fa alá menekültek. A villám belecsapott a fába és az alatta tartózkodó Kovács József, Kölcz Vendel és Kölcz Vendelné berzencei lakosok halálra égtek. Ugyanennek a zivatarnak következtében kigyulladt a szomszédos Somogyszentimrén Kovács Imre gazdálkodó istállója is. A kivonult tüzoltók a nagy szélben a tüzet nem tudták eloltani és az istálló földig égett.

— A ZALAISTVÁNDI tejszövetkezet julius 24-én délután két órakor a községházán félévi számadó közgyülést tart.

Nagykanizsai gőzfürdő nyitva reggel 7-től este 6-ig.

A cséplési és tarlószántási csata előtt gépeink utolsó seregszemléje volt

a pölöskei ünnepély

A pölöskei gépállomás udvarán nagy a sürgés-forgás. Itt vannak a megyei mind az 5 gépállomásának dolgozói ünneppé avatják a mai napot. Holnap már indul a cséplési csata és hitet tesznek itt ma: azon igyekeznek, hogy minden szem gabona a dolgozók asztalára, ne pedig a pelyvába vagy éppen a spekuláció, a kulákság kezére jusson. De ősztoznak a pölöskeiek örömünnepében is, mert a választások sikere érdekében végzett kitűnő népnevelő munkájukért ma tüntetik ki értékes százkötetes könyvtárral a pölöskei gépállomás dolgozóit.

Élmunkásnő leszek!

— Tizenegy traktorunk és 5 cséplőgépünk készen áll a cséplési és tarlószántási csatára — mondja büszkén Horváth elvtárs, a gépállomás vezetője, aki a pécsi szénbánya élmunkása volt és brigádjával kilencszer egymás után nyert üzemében munkaversenyt — gépünk tarlószántást végez majd.

— Igen, ezzel a 35-ös Hofferrel én indulok még ma Tölöspusztára — szólal meg csillogó szemekkel az egyik traktorista lány. Bertalonics Rozáliának hívják. 21 esztendős. Csupa élet és maga a megtestesült munkakedv.

— De sokat szapultak, mikor idejöttem. Igy mondta az anyám: Nem resteled magad, Rozi! Férfi munka az, te! Mikor aztán dicsértek előttle, akiknél szántottam, a többi magafajta sopánkodóval csak csóválta a fejét...

— Bizony én megmutatom, hogy mi nők, a munka minden területén derekasan állják a sarat. Élmunkásnő akarok lenni és versenyre nívtam a többi traktorista társaimmal a megyében a mai napl

Olyan lelkesedéssel beszél, hogy el is hisszük neki, hogy élmunkás lesz.

— Szovjet kolhozok traktorista nőit választottam mintaképemül!

1400 hold tarlószántás

Közben Pölöske és a környék dolgozó parasztsága összesereglett már a kis szabadtéri színpad előtt. És mi is, Horváth elvtárssal, még Fekécs Imre elvtárssal, az MDP megyei termelési felelősével — aki a Szovjetunióban járt 80 tagu magyar parasztküldöttséggel, 5 hetes felejthetetlen tanulmányutjáról a napokban tért haza — az ünnepség színhelyére tartunk. Mig odaérünk, Horváth elvtárs elmondja, hogy 1400 hold tarlószántásra kötötték le gépeiket a környék kis- és középparasztjai. Cséplőinkért is versenyeznek. A dióskáli határból Nemoda József kisparaszt vezetésével egy küldöttség járt nála és az egész évre lefoglalták munkára egy gépüket. A küldöttség két kisparaszt tagja volt a legboldogabb, amikor a masinál megkapták. Tudják, hogy minőségi munkát végzünk.

Éljen a Párt!

A kis szinpadon a Köztársasági Induló hangjai után egymásután peregtek az események. Kezdetét vette az ünnepség. Hansut Lajos a megyei gépállomások alközpontja vezetőjének beszédét, amelyben a minőségi cséplés, a tarlószántás és főként a gabonabegyüjtés fontos és hazafias munkájáról szólott, nagy figyelemmel hallgatta a tömeg, de Szabó László, az alközpont helyettes vezetőjének politikai beszámolóját is nem egy alkalommal percekig tartó lelkes tapsvihar kisérte.

A MAORT pusztaszentlászlói üzemének dolgozói adták át ezután a pölöskei gépállomás részére jó választási munkájukért az értékes, százkötetes kiskönyvtárat.

»Éljen a munkás-paraszt szövetség! Éljen a Párt! Éljen Rákosi! — kiáltotta ütemesen percekig helyéről felállva az egybegyült parasztság.

József Attila, Ady legszebb költeményei elszavalása után Fekécs Imre elvtárs emelkedett szólásra:

„A magam szemével láttam"

— A hatalmas Szovjetunióban a magam szemével láttam a kolhozparasztok életét milyen hatalmas mértékben könnyiti meg a gép munkája. Mi szeretnénk, ha hazánkban is minden magyar dolgozó paraszt olyan boldog lehetne és a kultura olyan magas fokán állana, mint a világ legfejlettebb szocialista mezőgazdaságának országában.

Fekécs elvtárs beszédét a Szovjetunió és Sztálin elvtárs lelkes éltetésével több izben percekig szakitotta meg a hallgatóság.

Az EPOSZ fiatalok és a falu dolgozó parasztsága ezután Lenin, Sztálin és Rákosi elvtárs arcképével, vörös és nemzetiszinü szalaggal diszitett hatalmas buza és rozs kalászokból készitett koszorut ajándékoztak a Magyar Dolgozók Pártja megyebizottságának, a helyi pártszervezetnek, valamint a gépállomások megyei alközpontjának és a MAORT pusztaszentlászlói dolgozóinak.

A lelkes ünnepség az Internacionálé eléneklésével ért véget.

Egész napos vidám szórakozás volt Letenye aratási ünnepe

Igazi ünnepi *idő virradt vasárnap Lelenyére. A napok óta bujkáló nap kidugta arcát a felhők mögül és ragyogó fényözönnel, aratási meleggel árasztotta el a községet, s a határban sárgán ragyogó gabonatáblákat. Letenye ezen a napon az idei termést, a jövőévi kenyeret ünnepelte, amely minden eddiginél nagyobb szeletben kerül majd a paraszt asztalára. Ünnepelte a munkát, amely ezután következik, ünnepelte a népi demokráciát, a Pártot, amely négy év alatt uj életet teremtett a romokból. Szóval, igazán ünnepelt.*

Több mint 700 ember gyült össze délelőtt 11 órakor a kastély parkjában, a szabadtéri szinpad előtt. A Magyar Dolgozók Pártja és a DEFOSZ tartott nagyszabásu gyülést. A gyülést Novák Lajos elvtárs, a DEFOSZ letenyei elnöke nyitotta meg, majd Szigeti István elvtárs, MDP megyebizottsági tag beszélt.

Megemlékezett a nemzetközi proletáriátus nagy gyászáról, Dimitrov elvtárs haláláról és a gyülés 1 perces néma felállással fejezte ki mélységes gyászát.

Ezután kül- és belpolitikai beszámolót tartott, majd ismertette azt a hatalmas munkát, amelyet a népi demokrácia az elmult négy és fél év alatt Pártunk vezetésével gazdasági téren elvégzett. Ezután kitért a terménybegyüjtés jelentőségére és ismertette azokat a kormányrendelkezéseket, amelyek a dolgozó parasztság terheit megkönnyitik. Felhivta a figyelmet a kulákok szabotázspróbálkozásaira és kifejtette, hogy fokozott éberséggel kell ügyelni a kulákok visszaszoritására.

Szigeti elvtárs beszédét többször szakitotta félbe viharos taps. Ezután Csondor Vilmos elvtárs, az MDP járási bizottságának tagja mondott beszédet, majd a gyülés részvéttáviratot küldött a budapesti bolgár követségnek, ezzel is kifejezve azt a gyászt, amelyet Dimitrov elvtárs halála okozott a letenyei dolgozó parasztság körében.

Ebéd után hamarosan gyülekeztek a felvirágozott kocsik a kastély parkjában. Magyarruhás lányok sarlóval, aratókaszás parasztok álltak hosszu sorban a kocsik elé és megkezdődött a felvonulás. Hangos énekszóval vonultak át a községen, s amerre mentek csoportosulások keletkeztek a házak előtt. Itt leugrott egy-egy népnevelő a kocsiról, s hamarosan kisgyülések alakultak ki. A párt és a tömegszervezetek népnevelői magyarázni kezdték azoknak is, akik nem voltak ott a délelőtti gyülésen, a terménybegyüjtés jelentőségét, módját.

A felvonulás után mozielőadás volt, majd este tánc zárta be Lelenye ezévi aratási ünnepét.

A beadási kötelezettségen felül megvételre ajánlott buzáért 80, a rozsért 60 forintot fizetnek

Többet őröltethetnek és jutalmat is kapnak a C-vételi jegyre időben beadó gazdák

Az a termelő, aki terménybeadási kötelességét teljesegészében kenyérgabonával teljesiti, megmaradó feleslegét ugynevezett »C« vételi jegyre eladhatja a hatósági terménygyüjtőnek.

A hatósági terménybegyüjtők a »C« vételi jegyre beadott buzáért mázsánkint 80, rozsért pedig 60 forintot fizetnek ki.

Ezen tulmenően a termelők az augusztus 13-ig leadott buzáért és rozsért a 80, illetve 60 forintos áron felül további öt forintot, az augusztus 13. és szeptember 3-a között beadott buzáért és rozsért pedig két forint külön jutalomban részesülnek.

A »C« vételi jegyre beadott kenyérgabona után a termelők birtoknagyság szerint a beadott mennyiség 25—100 százalékára kaphatnak fejadagfeletti őrlési engedélyt, amit szabad elhatározásukból, fejadagjuk növelésére vagy fogyasztók felé háztartási célra szabadon értékesithetnek.

TRAKTORISTÁK ÉS KOLHOZOSOK VERSENYE

NEHÉZ LENNE megmondani, kinek jutott először eszébe a gondolat, Pjotr Selehinnak, vagy Vaszilij Szergejevicsnek, csak azt tudjuk, hogy Moszkva környékének földmüvesei lelkesen támogatták a gondolatot.

Mindketten gépállomásvezetők a moszkvai területen, mindketten vezetnek egy-egy brigádot és mindketten pontosan teljesitik a kolhozokkal kötött szerződéseiket. Azt hihetné az ember, minden rendben van, semmi ok az izgalomra. De a szovjet ember természete már olyan, hogy nem éri be az elért eredménnyel. Hiszen minél jobban dolgozik, annál gazdagabb az ország és annál nagyobb a nép jóléte. Ilyen nyugtalan ember Pjotr Selohin is. Sohasem békült ki azzal, hogy az Oszikov-kolhoz, melynek földjét megmüveli, elmarad a többiek mögött az aratással és a vetéssel is. Vaszilij Szergejevics pedig azért volt elégedetlen, mert a traktorok időnként vesztegeltek aratási időben. Késön szállitották nekik az üzemanyagot és a vizet. Összefogott a két brigádvezető és versenybe kezdett a kolhozosokkal. Ez a verseny baráti együttmüködést, váll-váll melletti frontot jelentett.

PJOTR SELJUHIN összehivta traktoristáit és feltette nekik a kérdést. A megbeszélésen nem tartott soká, egyhangu visszhangja volt, a brigadéros mindnyájuk gondolatát vetette fel. A »Kommunárn« helyi ujság csakhamar közölte a traktoristák levelét, melyekben versenyre hivták a kolhozosokat. Oszikov szövetkezet tagjai azonnal válaszoltak. Vállalták a versenyt. Ugyanilyen szerződést dötött Szergejevics brigádja is a saját kolhozában. Moszkvában eljutott a kezdeményezés hire és néhány napon belül száz és száz traktoros brigád folytatta a megkezdett utat. A kolhozosok és traktoristák együttmüködésre irányuló mozgalom, nagy méreteket öltött és gyorsan elterjedett az egész országban. Mérnökök és földszakértők siettek a versenyzők segitségére. Tanulóköröket szerveztek, hogy a versenyzők elsajátitsák a technikai ismereteket. A verseny megerősitette a kölcsönös ellenőrzést, emelte mindkét fél felelősségét a munkák minőségével és kellő idejü teljesitésével szemben.

A VERSENY nyomán páratlan fellendülés jelentkezett. Moszkva környékének földjein a tavaszi vetés első napjától kezdve fellobogott a »mezőgazdasági munkát kiválóan elvégző brigád« cimért induló verseny állandó láza. A tavaszi vetést magas szinvonalon végezték el. Jól vetették az évelő füveket, ami a vetésforgós rendszer legfontosabb eleme. Rövid idő alatt fejezték be a vetést és ezzel megőrizték a talaj nedvességét. Megteremtették a kedvező feltételeket a tavasziak gyors kikelésére és az ősziek gyors fejlődésére. A májusi esőzések után minden vetés növekedésnek indult és dus zöldjével örömre hangolta a földmüvesekat.

1945-TŐL kezdve ujra megtartják Moszkvában az összszövetségi mezőgazdasági kiállitást. Moszkva környékének kolhozosai a gépesitőkkel szoros együttmüködésben küzdenek azért, hogy méltóképpen vehessenek részt ezen az országos terepszemlén.

Többezer pár gyermek-iskolacipő a megtakaritott bőrből

A »Párisi Kommün« moszkvai cipógyár dolgozói az ötéves terv határidő előtti teljesitéséért versenyeznek. A gyár dolgozói kötelezettséget vállaltak, hogy a terven felül a megtakaritott nyersanyagból szeptember 1-ig, az iskolaév megkezdéséig többezer pár gyermek-iskolacipőt készitenek.

Brigádmunkával épül a molnári hid

Molnári község földmunkásai brigádmunkával épitik a község uj betonhidját, amelynek elődjét a fasiszták felrobbantották. Több brigád alakult meg, szocialista versenyben állották egymással s ennek tudható be, hogy a hid, egy héttel a kitüzött határidő előtt kész lesz. Proszenyák József elvtárs, a párttitkár és munkatársainak lelkes felvilágositó munkája nem volt hiábavaló.

Uttörőcsapatok nyári munkaversenye

A tankerületi főigazgatóság az uttörő csapatok részére nyári munkaversenyt hirdet. A verseny elbirálásánál a következő szempontok lesznek döntőek:

1. *Világifjusági Találkozó.* Irjanak erről a pajtások dolgozatot, küldjenek ajándékot és levelet, a csapatotthonban diszitsék fel a VIT-falat, készitsenek Fesztivál-naplót, rendezzenek tábortüzeket, kulturmüsorral.

2. *Az iskoláért végzett munka.* Szertárak, könyvtárak rendbehozása, iskolaépület csinositása és rendbehozása.

3. *Bukott uttörők előkészitése a vizsgára.*

4. *Kirándulások* szervezése és lebonyolitása.

5. A csapat *nyári táborozása.*

A verseny szeptember ötödikéig tart. Jutalmazásul a legjobb csapatok asztalitenisz-felszerelést, röplabda-felszerelést, futballfelszerelést és uttörőnyakkendőt kapnak. A jutalomdijak értéke összesen 5730 forint.



Mai postánkból

Ami sok, az sok

Pestről érkeztem ebbe a zalai »nagyvárosba«. A hely, ahova igyekeztem, alig volt messzebb 500 lépésnél az állomástól. Nehéz csomagjaimmal mégsem akartam gyalog megtenni ezt az utat a szakadó esőben. Odaintettem az egyik taxit és egy pere alatt máris megérkeztem. Csak akkor csodálkoztam el kissé, amikor a vitoldij kifizetésére került sor.

— 10 forint — mondotta gunyos mosollyal a gépkocsivezető. Nem vagyok garasos ember, hát szó nélkül odaadtam az összeget. De amikor a taxis fütyörészve odébb állt, kissé elgondolkoztam a dolgon. — Vajjon milyen alapon kérhet el tőlem 10 forintot ezért a néhány lépésért? Hisz Pesten ugyanez a távolság a taxi-óra szerint legfeljebb 2—3 forintba került volna. Nem lehetne a vidéki városokban is bevezetni a taxi-óra rendszerét?

Megjelent a

Fel a béke védelmére!

című füzet. Tartalmazza: a magyar békekonferenciának

SZTÁLINHOZ

irott levelét és a békekonferencia 1949 junius 18-i

HATÁROZATÁT.

Népnevelőink terjesszék a dolgozók tömegei között. Terjesztésére használják fel a békekonferecia ismertetésére tartandó kisgyüléseket. — Agitációs munkájuk során vigyék magukkal a füzetet, olvassák fel a konferecia Sztálin elvtárshoz irott levelét és a konferencia határozatát.

Olvassuk! Tanulmányozzuk! Terjesszük!

Kiadja: *„Megvédjük a békét" mozgalom Országos Tanácsa.* Kapható: pártszervezeteinkben. — Megrendelhető: Budapest, IV. Deák Ferenc-utca 15.

— KÉT UJFAJTA GUMICSIZMA kerül összel forgalomba. Az egyik zipp-záras lapossarku hócsizma, a másik: a cipő nélkül is lábrahuzható, alacsonysarku gumicsizma.

— A VASUTAS NŐK Családvédelmi Egyesülete nagykanizsai csoportja julius 12-én, kedden a Vasutasszakszervezet Csengery-uti székházában nagyszabásu Nőnapot rendez. A Nőnap előadója az Egyesület központi kiküldöttje. A gyülés a nagykanizsai vasutas nők békedemonstrációja lesz.

— ZALASZENTBALÁZS községben társadalmi munkával épitenek futballpályát. Az épitésben résztvesz a Párt tagjaival az élen a falu lakosságának nagy része, ki fogattal, ki kétkezi munkával járul hozzá, hogy Zalaszentbalázsnak és az EPOSz futballcsapatának jövőre használható, jó sportpályája legyen.

ORSZÁGOS NŐI IFJUSÁGI ATLÉTIKAI BAJNOKSÁGOK

Szombaton és vasárnap tartották meg Budapesten az országos női ifjusági atlétikai bajnokságokat, melyen a MAORT versenyzői is résztvettek. A 800 méteres sikfutásban Sasvári nem tudta megőrizni bajnokságát. Hazucha és Malina mögött 2:30-as kerületi csucseredménnyel harmadik lett. Magasugrásban Papp Marika 135-ös ugrásával holtversenyben harmadik. A 100 m-en Bogdán igen erős mezőnyben 13.1-es idővel negyedik. 200 m-en Bogdán 27.5-ös kitünő kerületi csuccsal második. A MAORT leányok bár bajnokságot nem nyertek, eredményeik alapján kitünően szerepeltek. Minden számban felülmulták eddigi eredményeiket.

SPORT

Kitünő eredmények a MAORT uszóviadalán

MAORT—KRAC 4:2 (1:1)

Jól sikerült szezonnyitó uszóviadalt rendezett vasárnap a MAORT a nagykanizsai uszodában. Az eredmények közül messze kimagaslik Szabó Elemérnek a 200 m. melluszásban elért 3:03.0 kitünő ideje, amely ifjusági országos csucsnak számit. Sajnos az eredményt nem lehetett hitelesiteni, mert a versenyen nem volt szövetségi biró. Szabóénál jobb időt ezen a távon az elmult évben csak hárman usztak. A bajnoki vizilabdamérkőzés szintén kellemes meglepetéssel végződött. A MAORT a bajnokjelölt kaposváriakat 4:2 arányban simán legyőzte.

Eredmények: 66 fiu gyors: 1. Viola MAORT 1.-, 2. Nagyvári KRAC 1:01. 3. Hegybiró MAORT 1:03.0. 66 ifi gyors: 1. Fodor KRAC 47.0, 2. Hetesi MAORT 48.0, 3. Hegedüs MAORT 52.0, 33 gyerek mell: 1. Lengyel KRAC 26.0, 2. Csutorás MAORT 29.7, 3 Kertész KRAC 31.1. 66 m. női mell: 1. Farkas MAORT 1:06, 2. Vereczky MAORT 1:08.7. 3. Gundi KRAC 1:08.8. 66 m. fiu gyors: 1. Szigeti KRAC 46.0, 2. Felföldi MAORT 46.5. 3. Papp MAORT 58.0, 33 m. gyors: 1. Lengyel KRAC 22.4, 2. Somogyi KRAC 22.4. (Holtverseny), 3. Csutorás MAORT. 31.0 66 m. fiu pillangó 1. Czulek II MAORT 54.0, 2. Vermes KRAC 55.7, 3. Kardos KRAC 1.06, 200 m. ifi mell: 1. L. Szabó MAORT 3:03.6!!!

Ezután került sor a bajnoki vizilabda mérkőzésre. KRAC: Körtési — Bánhidi, Kecskés — Unger — Szeraffin I, Todor, Szeraffin II. MAORT: Czulek II — Kelemen, Beliczky — Hegedüs — Szabó Czulek, Hetesi.

MAORT fölénnyel kezdődik a játék. A 3. percben Hetesi távoli erős lövését a kapus beszedi 1:0. Változatos lesz a játék. A kaposváriak három helyzetet is kihagynak, majd az 5. percben Todor révén egyenlitenek.

Fordulás után már az első percben Hetesi remek átadásával Czulek megszerzi a vezetést 2:1. Feljön a KRAC és Szeraffin II lövésével egyenlitenek 2:2. Ezután a gyorsabb MAORT felül kerekedik és Czulek majd Beliczky góljaival meglepetésszerü, de teljesen megérdemelt győzelmet aratnak a bajnokjelölt felett.

Jók: Hegedüs, Czulek, Beliczky, illetve Todor és Bánhidi.

A MAORT öklözők helytálltak

Remek mérkőzéseket, kitünő küzdelmet hozott a nagykanizsai MAORT—Kistext ökölvivó találkozó. A mérkőzésből az NB II-ben veretlen Kistext került ki győztesen 9:7 arányban, de ennek ellenére az olajosok minden dicséretet megérdemelnek remek küzdőképességükért. A látottak alapján tulzás nélkül el lehet mondani, hogy a MAORT az NB II-ben is az élcsoportban lenne. — Samu—Csermák. Az alacsonyabb Samu nem bir a hosszu karu és rutinos Csermákkal. — Rácz—Fejes II. Szép mérkőzés. Az első menetben Rácz jobb. A második menet kiegyenlitett. A harmadikban viszont Fejes egy árnyalattal jobb. Az eredmény: döntetlen. Ráczon erősen meglátszott, hogy a mérkőzés előtt öt kilót kellett fogyasztania. — Bedi—Fejes I. Bedi pompásan harcolva megérdemelten győzött. — Pápai—Szabó. Pápainak nem volt méltó ellenfele a kispesti versenyző. Győzelme nem volt vitás. — Szekszárdi—Gúlya. A nap legszebb mérkőzése. Az első menetben nagyszerüen elhelyezett ütéseivel Szeki fölényre tesz szert. A második menet is Szekszárdié. A végén kissé kifulladt, a pesti versenyző fel is jött, de Szekszárdi győzelmét nem tette vitássá. — Fekete—Nádházi Fekete az első menetben valamivel jobb. A második menetben egy erős balhorogtól nyolcig a földre kerül. Utána két izben fogásért is megintik. A harmadik menet ismét az övé. Nádházinak egy kemény ütéstől a szemhéjja felreped. Vérző fejjel vivja ki a győzelmet a kispesti versenyző és győz. — Dravarits—Odor. A pesti versenyző többet és erősebben üt és ezzel győz. — Szalay. A magyar válogatott ellen a fiatal Tóthnak nem sok keresnivalója volt. Dicséretére válik, hogy végigállta a három menetet.

A botrányairól ismert Menczer mérkőzésvezetővel szemben a közönség tüntetése indokolatlan volt. Most az egyszer nagyobb hibákat nem csinált. Hiába, a mult kisért...

Rengeteg nyeremény

A Toto multheti fordulójára beérkezett 263.100 szemvény. 27 darab telitalálat volt, 5423 forinttal, 483 darab 11-es alálat 303 forint nyereménnyel és 4649 darab 10 találatos szelvény 31 forintot kap szelvényenként.

—o—

TOTÓ-EREDMÉNYEK

Magyar—Lengyel	8:2	1
Lengyle B—Magyar B	0:3	2
Magyar ifi—Lengyel ifi	6:2	1
Wolfner—P. Lokomotiv	4:2	1
Szfv. Lokomotiv—SZAK	4:0	1
Perutz—UMTE	3:1	1
Szol. Lok.—Előre	2:0	1
Cegléd—BMTE	2:2	x
Szeg. MTE—MTK II.	0:1	2
Csongrád—Elektromos	2:2	x
III. Ker.—Szeg. Lokom.	4:2	1
VVSz—M. Torpedó	4:3	1

—o—

Magyarország—Lengyelország 8:2

Óriási sikere volt Debrecenben az első vidéken megrendezett válogatott mérkőzésnek. A kitünően játszó magyar együttes végig nagy fölényben játszott és a játék képe alapján még több gólt lőhetett volna. A gólokat Deák 4, Puskás 2, Keszthelyi és Egresi, illetve Kohut és Mamon lőtték. A magyar csapatból Börzsei, Balogh, Bozsik, Keszthelyi, Egresi, Lakat és Puskás játszott különösen jól. A lengyel csapatból Parpan és Kohut vált ki.

RÁDIÓMÚSOR

KEDD, JULIUS 12.

Kossuth Rádió: 7.30 Szórakoztató zene. 74.5 Anton Csehov 8.00 Orosz dallamok. 11.30 Walter Gieseking Debussy müveiből játszik. 12. 15 Szalonzene. 13.00 Asztali muzsika. 14.15 Tánczene. 15.00 Ifjusági énekkarok. 15.30 Magyar nóták. 16.40 A Vöröskereszt közleményei. 16.15 Termelési Hiradó. 18.30 Táncszámok. 19.00 Magyar népi muzsika. 20.50 Zenopotámia XXIII. diszhangversenye. 22.20 Előadás a studióban: 23.30 Haydn: Óra szimfónia. 0.30 Könnyü dalok.

Petőfi Rádió: 7.20 Többet észszel, mint erővel! 7.30 Magyar operettrészletek. 8.10 Operarészletek. 9.00 Délelőtti muzsika. 10.15 Kamarazene. 14.30 A technika ujtörői. 14.50 Magyar nóták. 15.00 Gyermekrádió. 16.00 Az orgonairodalom remekei. 16.30 Századunk hangja. 17.00 A rádió tánczenekara játszik. 18.00 Montág Lajos nagybőgőzik. 18.30 Fényképezési tanácsadó. 18.45 Dolgozók Zeneiskolája. 19.15 Társadalomtudományi folyóiratszemle. 19.30 A debreceni cigányzenészek kamarazenekara játszik. 20.05 Szórakoztató zenekari muzsika. 21.05 Szív küldi szivnek szivesen. 21.40 Mi ujság a sportvilágban? 22.05 Sanszonok. 22.30 Táncszámok.

Uzlethelyiség forgalmas helyen átadó. Cim a nagykanizsai kiadóban. 1015

Munkaversenyt inditott a lenti körjegyzőség közellátási hivatala

A lenti körjegyzőség közellátási hivatalának dolgozói »Munkásegység« néven brigádot alakitottak és szocialista munkaversenyre hivták ki Zala megye összes közellátási hivatalának dolgozóit. A versenypontokban szakmai téren kötelezik magukat a brigádtagok, hogy a munkát pontosan kezdik, harcolnak a bürokrácia, aktatologatás ellen, népnevelő munkával világositják fel a dolgozó parasztokat a tojásbeszolgáltatás és a terménybegyüjtés fontosságáról és a terménybegyüjtéssel kapcsolatos adminisztratív munkát pontosan teljesitik. Politikai téren gondoskodnak elméleti képzésükről és hivatalos munka végzése közben népnevelő munkát folytatnak. Felhivják a megye közellátási hivatalait, hogy irásban értesitsék őket a ver-

HIREK

— A ZALASZÁNTÓI általános iskola uttörő csapata budapesti tanulmányi kirándulásáról visszatért. A kiránduláson résztvett pajtások a fővárosban látottak és tapasztaltak hatása alatt büszkén mesélik élményeiket itthonmaradt pajtásaiknak.

— AZ UZSAPUSZTAI kőbányánál nagyobb épitkezések kezdődnek. Az uzsai épitésvezetőség felkéri a kőműveseket és ácsokat, hogy munkavállalás végett a bányairodánál minél többen jelentkezzenek, ahol részükre hosszabb időre nyilik munkaalkalom.

— NESZELE-majorban tejgyüjtő állomás létesült. Ezzel a major lakóinak régi kivánsága teljesült.

— ZALASZENTGRÓT község termelési és népi bizottsága megállapitotta, hogy a szerződésesen termelő gazdáknál a gabonanemüek kifogástalanok. Ha a termelők igy dolgoznak, akkor Zalaszentgrót könnyen lehet mintaközség.

— ZALAVÁR község termelési versenyben áll Sármellék és Felsőpáhok községekkel. A verseny a gabonabegyüjtésre is vonatkozik. A község határában sulyos az egérkár, ezért a népiszervek ugy döntöttek, hogy a tarló felszántását az aratással egyidőben kell elvégezni.

NAGYRADAN megalakult a termelési versenybizottság. A bizottság munkájának megkönnyitése céljából a gazdák a terménnyel bevetett területeket a dülő végében fatáblával látták el, melyen feltüntették a terület tulajdonosának nevét és lakhelyét.

HEVIZ község termelési versenybizottsága Nemesbükk községet versenyre hivta ki, amelynek feltételei: kapálás, gyomirtás, aratás, betakaritás és gyüjtés. Nemesbükk a kihivást elfogadta, a verseny megindult.

TAGYON község vizvezetékkérdésének kedvező elintézése után a saját erejéből vizduzzasztót épit, hogy az állatok rendelkezésére is megfelelő tiszta viz álljon rendelkezésre. A vizgazdálkodási hivatal a terveket elkészitette és a munkálatok még ebben a hónapban megkezdődnek.

KAPTALANFAN körorvosi lakást épit az OTI a saját költségén, mivel Káptalanfa község messze esik az eredeti körorvosi körzettől. Az épitkezés a közeljövőben be is fejeződik.

— HIZÁSI VERSENYT tartanak a budapesti gyermekkórházak betegei között. A kórházi verseny győztese egy hatszemélyes tortát kap.

Nagykanizsai gőzfürdő nők részére kedden egész nap és pénteken délután.

Ágh Ferenc, az Ágh és Németh vaskereskedő cég tagja mélyen megrendülve jelenti, hogy szeretett munkatársa

Németh Ferenc

vaskereskedő

f. hó 10-én áldásos munkás életének 48-ik évében elhunyt. Temetése f. hó 12-én d. u. 6 órakor lesz a helyi temető bucsuztató terméből, a róm. kat. szertartás szerint.

Emléked örökké élni fog!

Ágh és Németh vaskereskedő cég alkalmazottai mélyen megrendülve jelentik, hogy szeretett munkaadójuk

Németh Ferenc

vaskereskedő

f. hó 10-én áldásos munkás életének 48-ik évében elhunyt. Temetése f. hó 12-én d. u. 6 órakor lesz a helyi temető bucsuztató terméből a r. k. szertartás szerint.

Özv. Németh Ferencné, szül. Bencze Margit ugy a maga és gyermeke Erzsike, valamint alulirottak fájdalomtól megtört szivvel tudatják, hogy szeretett férj, testvér, fiu és rokon

Németh Ferenc

vaskereskedő

folyó évi julius hó 10-én életének 48-ik, boldog házasságának 22-ik évében az Urban csendesen elhunyt.

Felejthetetlen halottunk földi maradványait f. évi julius hó 12-én d. u. 6 órakor fogjuk a róm. kat. temető szertartásterméből róm. kat. vallás szertartása szerint örök nyugvó helyére kisérni.

Az engesztelő szentmise-áldozat julius hó 12-én d. e. 9 órakor lesz a szentferencrendi plébánia templomban az Egek Urának bemutatva.

Nagykanizsa, 1949. julius 10.

Áldott legyen emléke! — Nyugodjék békében!

Özv. Németh Ferencné szül. Sostorics Hermina édesanyja
Németh István testvér, özv. Bencze Antalné anyós, Szivos Károly sógor, sógornői, keresztgyermekei és a gyászoló rokonság.

NÉP-FILMSZINHÁZ

Uj gép- és hangberendezés!

A mozi minden hétfőn szünnapot tart.

Keddtől-csütörtökig, jul. 12-14 ig.

Magyar film! Közkivánatra.

Valahol Európában

Elejétől végig lebilincselő történet

Előadások: hétköznap 6 és 8 órakor, Vasárnap 4, 6 és 8 órakor

Váltson mozibérletet: 3-at fizet, 4-et kap

Eladásra az összes ingatlanok nyilvántartva, érdeklődni, bármikor. Kovátz irodája, Nagykanizsa, Szabadság-tér 1. szám. (Centrálle szemben.) TELEFON 151.

Teljesen uj gyermek sportkocsi eladó. Nagykanizsa, Magyar-u. 8. Kovács. 1010

Berkel mérleget és üzletberendezést vennék. Cim a nagykanizsai kiadóban. 1011

ZALA politikai napilap.
Felelős szerkesztő: *Szántó Jenő*
Szerkesztőség: Fő-ut 7. Tel.: 54.
Kiadóhivatal: Fő-ut 5. Telefon: 31.
Nyomatott a Közgazdasági R.-T. Nagykanizsa nyomdájában, Nagykanizsán.
Felelős kiadó és a nyomdáért felelős *Szendrői Géza*

ZALA

54. évfolyam 160. szám. Nagykanizsa, 1949. július 13. szerda Ára 60 fillér

OSZ. SZÉCHÉNYI KÖNYVTÁR

Az egerszegi földművesszövetkezet terménybegyűjtési, a kanizsai terményfelvásárlói versenyre hivta ki a megye szövetkezeteit

Uzsapusztán feltárják az ország legnagyobb bazaltbányáját

Ujabb leleplezések kulák-visszaélésekről

A Szakszervezeti Világszövetség Kongresszusa után

Véget ért a Szakszervezeti Világszövetség Világkongresszusa. A küldöttek hazatalálnak országaikba, az egész világra és tovább szervezik az osztályharcos, öntudatos dolgozókat. A Világszövetség második kongresszusa volt ez. Visszatükrözte azt a nagy fejlődést, amely a nemzetközi munkásmozgalomban az első kongresszus óta bekövetkezett. Pedig a kongresszus olyan időben ült össze, amikor az imperializmus — a dolgozók szabadságának legmegátalkodottabb ellensége — mindent elkövet a dolgozók e harcos szervezetének megbontására. De a Világszövetség nemcsak kivédte a tőkések és ügynökeiknek egységbontó kinivását, hanem számszerűleg és öntudatban megnövekedve legyőzhetetlenül áll és terebélyesedik.

A kongresszus 12 pontból álló határozata felöleli mindazokat a feladatokat, melyek a Világszövetség előtt állanak. 72 millió szervezett dolgozó programja ez, s ez biztosíték arra, hogy a programból valóság lesz. A határozatot elolvasva, láthatjuk azt a felmérhetetlen különbséget, mely a tőkés és gyarmati országok között, valamint a már szabad országok között fennáll. A tőkés országokban harcolni kell vivni a szakszervezetek működéséért, a dolgozók jogaiért, az egyenlő munkáért egyenlő bért» elv alkalmazásáért, a munkanélküliség ellen. A felsoroltak mind a kapitalista rendszer természetes velejárói. Küzdeni a munkanélküliség ellen, küzdeni a szabadságért, annyit tesz, mint küzdeni a kapitalizmus ellen. Ez a magyarázata annak az elkeseredett kalandorpolitikának, melyet az imperialisták folytatnak a Világszövetség ellen.

A határozat megbélyegzi a jobboldali szakadár munkásáruló vezetőket, akik judáspénzért eladják a tőkéseknek dolgozóik szabadságát és kiszolgáltatják a gyarmati népeket szabad rablásra. A határozat válasz arra a prédikációra, amely a »politikamentes« szakszervezetek jelszavát hangoztatja. A politikamentesség annyit jelentene, mint belenyugodni örök időkre a kizsákmányoltságba, a véres háborúkba, az anyagi bizonytalanságba. A határozat lemezteleníti a Marshall-tervet, állást foglal a Németországgal és Japánnal kötendő demokratikus béke mellett és a békéért való aktiv harcra szólítja a világ dolgozóit.

A Szakszervezeti Világszövetség programja: a dolgozók programja. Azok az országok, ahol a dolgozóké a hatalom — a Szovjetunió és a népi demokráciák —, lelkesen, minden eszközzel támogatja a Szakszervezeti Világszövetség céljainak megvalósitását. És fordítva: azok az államok, ahol a dolgozók elnyomatásban élnek, üldözik a saját szakszervezeteiket és a Világszövetséget is. A Világszövetség céljainak elismerése vagy tagadása meghatározza egy állam viszonyát a demokráciához. A Szakszervezeti Világszövetség mégsem harci terep imperializmus és demokrácia között, mert a Szövetség egységes és az osztályharc alapján áll.

Impozáns volt a kongresszuson az az egyöntetűség, ahogy a felszólalók vezetőknek, példaképnek ismerték el a szovjet szakszervezeteket és amint a szocializmus felé tartó népi demokratikus államokról és szakszervezetekről nyilatkoztak. Megbecsülése a magyar szakszervezeteknek, hogy a Világszövetség főtanácsába két magyar delegátust és két póttagot választottak. Hasonló nagyjelentőségű, hogy a végrehajtóbizottságba pótlagként beválasztották Apró Antal elvtársat. A magyar Szakszervezetek az eddigi eredményes munka után ugy bizonyitják be, hogy méltók erre a megbecsülésre, hogy a határozati javaslat pontjait végrehajtják, a termelő munkával, tanulással tovább erősitik országunkat, mely a Szakszervezeti Világszövetség egyik legbiztosabb támasza és erőssége.

Katonaság szállta meg a londoni kikötőket

Egyre fokozódik a kikötőmunkások sztrájkja

A kormány meghirdette a szükségállapotot

(London.) Hétfő délben a londoni Victoria-parkban a kikötőmunkások gyülést tartottak, hogy a kormány ultimátumára feleljenek. A munkáskizárási bizottság nevében Timothy felelt a brit főállamügyész vasárnapi beszédére, amelyben a legsulyosabb megtorlásokkal fenyegette meg a kikötőmunkásokat. — Semmiféle erőszak — mondotta Timothy — nem kényszeritheti a munkásokat a sztrájkötrők gyalázatos szerepére és munkástársaik elárulására. — Thomas az uszály- és dereglyemunkások szakszervezetének nevében kijelentette, hogy az uszály- és dereglyemunkások csatlakoznak a kikötőmunkások sztrájkjához. A nagygyülés ezután szavazott a határozati javaslat felett, melyszerint a sztrájkot tovább folytatja. Az óriási tömeg a határozati javaslatot egyhangulag elfogadta. A dokkmunkások határozatát követően a király proklamációt adott ki, mely felhatalmazza a kormányt, hogy a londoni kikötőben meghirdesse a szükségállapotot és bocsássa ki az erre vonatkozó részletes rendeletet. A szükségállapot hétfőn éjjel hatályba lépett. Még a rendelet hatálybalépése előtt 5000 főnyi katonai osztag vonult be a kikötők területére.

A milánói kongresszus méltó válasz volt az imperialisták és ügynökeik számára

Lelkes tömeggyülés zárta be a Szakszervezeti Világkongresszust

Vasárnap délután hatalmas tömeggyüléssel bezárult Milánóban a Szakszervezeti Világszövetség második kongresszusa. Százezres tömegek vonultak fel forradalmi hangulatban a gyülésre és hatalmas lelkesedéssel éltették Saillant elvtársat, a Szövetség főtitkárát és Kuznyecov elvtársat, a szovjet szakszervezetek kiküldöttjét. A küldöttségek vezetői a disztribünön foglaltak helyet, köztük Apró Antal elvtárs is. A tribün körül a fasiszta belügyminiszter őrködött, de az Olasz Kommunista Párt vezette felvonulás és a szervezett munkásság jelszava: »Megvédjük a békét« — a tömegben lelkes visszhangra talált.

Santi elvtárs, az olasz szakszervezeti főtitkár beszélt a Világszövetség óriási erejéről és bejelentette, hogy

novemberben Pekingben összázsiai szakszervezeti értekezlet lesz.

Ezzel is hatalmasabbá válik a munkásság nemzetközi egysége és ereje. Utána Kuznyecov elvtárs mondott beszédet. Hatalmas tapsvihar fogadta, amikor felállt, a tömeg a Szovjetuniót és Sztálint éltette s erre Kuznyecov igy szólt:

— *Tolmácsolni fogom Sztálin elvtársnak az olasz dolgozók lelkes üdvözletét.*

Az olasz dolgozók felé elismerését fejezte ki, mert harcos szolidaritást mutattak a világ dolgozóival az imperialisták elleni küzdelemben.

— *A béke legszilárdabb bástyájának birodalmából jöttünk — mondta —, a Szovjetunióból, amely eddig is élen járt és ezután is élen jár a békéért folytatott küzdelemben. Ebben a harcban velünk vannak a világ békeszerető százmilliói. A harcot a dolgozó emberiség legjobb barátja, Sztálin vezéli. Beszéde végén éltette a Világszövetséget.*

A gyülés végén Lombardo Toledáno, a Latinamerikai Szakszervezeti Szövetség elnöke tett hitet a haladás mellett, majd di Vittorio elvtárs, a Szakszervezeti Világszövetség elnöke hangsulyozta, hogy a milánói kongresszus méltó válasz volt az imperialisták és ügynökeik számára. Az olasz proletáriátus harcol a békéért és a domokráciáért.

Gyülés után a tömeg nem oszlott szét, hanem tovább éltette Sztálin elvtársat, a Szovjetuniót és a nemzetközi munkásegységet.

A jugoszláv kommunisták tizezrei harcolnak Tito ellen a földalatti szervezetekben

A Romániába menekült jugoszláv kommunisták az »Internacionalizmus zászlaja alatt« cimü folyóirat legujabb számában leleplezik Tito trockista bandájának mesterkedéseit. — A jugoszláv kommunisták — irja a lap — földalatti tevékenységre kényszerültek. Megteremtették egymás között az összeköttetést, kivették a müködést az áruló kommunista vezetők kezéből.

Egész Jugoszláviában földalatti szervezetek müködnek.

Az ipari központokban, városokban, falvakban a nép tömegei harcolnak a kormányzat ellen. Ennek a szervezkedésnek megnyilvánulási formái

az ipari munkások sztrájkjai, a földmüvesek határozott tiltakozása

az ellen, hogy résztvegyenek a mezőgazdasági álszövetkezetekben, amelyek kizáróan a kulákok és Tito bandájának érdekeit szolgálják.

Tizezerre rug azoknak a kommunistáknak a száma, akik résztvesznek ebben a szervezett harcban, mely Tito burzsoá-nacionalista bandájának elűzését tűzte ki célul. Zenta község pártvezetősége: »Zsiros paraszlok Tito politikájának fő támaszai a falvakban« cimü cikkében határozottan leplezte azt a gyalázatos politikát, melyet

a Tito-klikk a kulákok támogatása érdekében folytat

és amely a szegény parasztságot egyre kegyetlenebbül sujtja. A mezőgazdasági dolgozók egyre szegényebbek lesznek, miközben a kulákok állandóan gazdagodnak.

Az amerikai egyetemi tanárok szövetsége elitéli a kommunisták ellen inditott harcot

Washingtonból jelenti az AFB: Az amerikai egyetemi tanárok szövetsége nyilatkozatot adott ki, amelyben arra az álláspontra helyezkedik, hogy az amerikai egyetemi tanároknak joguk van az amerikai kommunista párthoz tartozni. Kijelentik, a párthoz való tartozás nem lehet ok arra, hogy bárkit kizárjanak az egyetemi tanári szakból.

Az olasz ifjuság tovább harcol az Atlanti Szerződés ellen

Róma. Nenni, az olasz szocialista párt vezetője az olasz ifjuság római kongresszusán kijelentette, hogy az olasz ifjuság továbbra is harcol, hogy Olaszországban ne ratifikálják az Atlanti Szerződést. Ha az olasz kormány mégis aláirná a szerződést, ezzel megsértené az alkotmányt. Eljön egykor a nap, amikor Olaszország mostani vezetőinek a nép előtt kell számot adni tevékenységükről.

Schachtot felmentették

Ludwigsburgban a nácitlanitó biróság érvénytelenitette Schachtnak, a hirhedt vezető hitlerista háborus bünös elmaraszlaló itéletét — jelenti a Trud. Az amerikai katonai kormányzóhelyettes szerint könnyen lehet, hogy Schacht, a birodalmi bank volt elnöke a nyugatnémet állam gazdasági minisztere lesz«. E kisérletek ismét megmutatják London és Washington politikájának igazi célját, mely Nyugatnémetországot az imperialisták politikai támadó szervének bázisává akarják tenni.

UZSAPUSZTA,

ahol az ötéves terv első évében üzembe áll az ország legnagyobb bazaltbányája

Amikor a kalauz Tapolca és Sümeg közt a vasuti megálló nevét kiáltja, kitünik, hogy Uzsa mindössze két kurta sor ház. Kristályvizü patak mellett, bükkfák és nádasok között kanyarog az ut a bánya felé. Reggel 8 óra körül jár az idő, az ösvényen emberek törtetnek a hegynek. Egyikük megszólit: — Elvtárs is a bányába jön?

Eszterházy nem akarta...

Igy ismerkedem meg Horváth József bányamesterrel. Amig felérünk, néhány szóval elmondja az uzsai bánya történetét. — Azelőtt a „Szentlélek"-hegy is — mutat fel —, az Eszterhzy Pálé volt. Hatalmas erdőiben vadaskert volt. Már akkoriban tudták, hogy a hegy 7 kilométer hosszuságban és egy kilométer szélességben értékes bazaltot rejt, de a herceg nem engedte meg a feltárást. Nem akarta, hogy a tájkép megváltozzék.

Az uzsai bánya feltárása államositás után, 1948 szeptember 10-én indult meg. Először 30—40 emberrel, de a létszám egyre nőtt és ma már 450 munkás csákányoz, lapátol, robbant, csilléz, hogy a kemény bazaltról lekerüljön az omlós tufa-réteg és a termelés megindulhasson.

— De ezt majd meglátja odafent — vágja el saját beszédének fonalát Horváth József. — Nézze csak mindjárt oda is érünk. Ott van az iroda.

1950 augusztus 1.

Néhány házból álló majorba érkezünk. Egyik kis épület alacsony ajtaja fölött felirás jelzi, hogy itt intézik az üzem ügyeit. Két kis szoba, egy-két frissen ácsolt szekrénnyel, székkel és asztallal. Az egyik helyiségben találjuk Tábori Elek üzemvezetőt, aki Halápról került ide s különben ritzer-vágó. Rajta kivül Dani László és Kisfaki kálmán foglalkoznak itt 450 munkás és egy hatalmassá épülő bánya ezernyi gondjával, a másik szobában két bérelszámoló dolgozik.

— 1950 augusztus elsejére ez az üzem lesz Magyarország legnagyobb bazaltbányája — mondja Tábori elvtárs — és a legkorszerübb is.

Épülő munkáslakások

Horváth bányamesterrel járjuk be az üzemet. Ő viszi a szót.

— Itt a major területén egy év mulva munkáslakások lesznek. 80 munkáscsaládnak. Megmaradnak persze a mostani épületek is nagyrészt, de a telep akkor egészen más képet mutat. Rendbehozzuk, kiépitjük. Ez az ut, amelyen most szakadatlanul dolgoznak az Ut- és Vasutépitő NV munkásai, addig elkészül és összeköti a vasuti átjárótól a bányáig terjedő területet.

Végigmegyünk egy hosszu utszakaszon, ahol munkások légiója töri az erdő talaját, szedi ki a hatalmas rönköket a földből és talicskákkal, kordékkal hordja a földet. — Itt épül a bánya vasutja. Felmegy az állomástól egészen a törökig, ahol a bazalt vagonokba kerül.

Óránként 350 köbméter bazalt

Huszas brigádok dolgoznak az utépitésen. Megállunk az egyik mellett. Éppen hatalmas bükkfarönköt ásnak a földből. — Mi a Gyömörei-brigád vagyunk — mondják Német László és Mészáros Ottó — és kis időre megáll kezükben a csákány. Azért dolgozunk brigádban, mert igy jobb a teljesitményünk. Szerelnénk, ha mielőbb kész lenne a bánya, mi is bányászok akarunk lenni.

A bánya felé vezető ut felénél Horváth József balra mutat. Itt lesznek a török, ide jön le siklókkal a bánya két szélétől a bazalt és itt rakjuk a törött bazaltot vagonba. A törőmü is a legnagyobb lesz az országban. Tiz törőből áll és óránként 350 köbméter bazaltot zuz össze.

A meredek uton az ember gyorsan szedi a lélekzetet, de elfeledi, hogy fáradt, mert Horváth elvtárs szavai megragadó képet vetitenek eléje.

— Nézze csak, ahol most egy-két deszkabarak áll és sietve rakják a fundamentumot a Magasépitési NV munkásai, ott egy pár hónap mulva emeletes épületek emelkednek.

Ilyen lesz a bányatelep

Robajlik minden pillanatban a hegyoldal. Hatalmas kövek görögnek lefelé. Egyenesen és szédítően szökik a magasra a földből kihámozott bazalt. Itt állunk a lábánál.

— Közepén lesz a központi irodaépület, két oldalt a munkások részére menhely. A menhely persze nem valami összetákolt menedékházat jelent. A földszinti részen ebédlő, fent hálótermek lesznek. És mindenütt villany, vizvezeték, fürdőszobák.

Felmegyünk a feltáráshoz is. Itt dolgozik a „Szentlélek" hegyet bontva, Lesencefalu, Istvánd, Tomaj, Várvölgy, Szántó, Vállus, Sümeg, Csabrendek, Gyömörő, Szegvár, Gyepükaján, Sümegprága, Tárkánypuszta sok-sok munkása, aki a bányától várja megélhetését, jövőjét. A hegyről ellátni messze. Ott kéklik a látóhatáron Badacsony, Haláp, Gulács, Szigliget és kis folt a Balaton tükréből. itt tükrözik a nyolc uzsai halastó. A kilátás remek — mondaná a kiránduló.

Jó bányászok lesznek

Cirók István és Cimondor Imre, Máté István vezényletével nagy figyelemmel készitik elő a sziklába furt üreget a lövéshez és a nagyrész sommásokból álló brigádok versengve dolgoznak, hogy bebizonyitsák: jó bányászok lesznek. Lent az irodában Molnár István szakszervezeti titkár azt mondja a munkásoknak, hogy már 97 százaléka szakszervezeti tag, a pártszervezetet — mondják erősiteni kell — bevezetjük a teljesitménybérezést, tegnap szólalt meg először a telefon...

Az uzsai bánya egy év mulva ezer embernek ad kenyeret és egy országnak bazaltot.

RÖVID HIREK a megyéből

A LISPESZENTADORJÁNI EPOSZ ifjusága ünnepélyes müsor keretében felavatta rohammunkával elkészitett sportpályáját. Az avatási ünnepély után a helyi futballcsapat barátságos mérkőzést tartott a pákai EPOSZ csapatával.

POKASZEPETK és Kemendollár községekben julius 4-én megindultak a napközi otthonok. Az étkeztetés költségeihez a szülők is hozzájárulnak.

SÁGODBAN megnyilt a Földmüvesszövetkezet gabona raktára. A begyüjtésre szánt gabonát most már nem kell nagy fáradsággal Zalaegerszegre behordani.

PACSAN megnyilt a nyári napközi otthon. Ugyanitt julius 8-án burgonyabogár-kereső napot tartottak. A keresésben résztvettek a község fiataljai.

A vasuton is eredményes

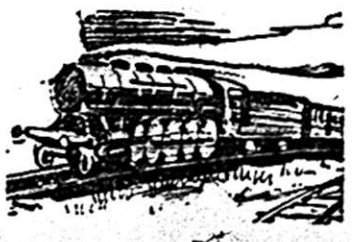

A BRIGÁDMUNKA

KATTOG a morse-gép, csengenek a telefonok. Ilyenkor reggel nyolc óra tájban különösen élénk a sürgés-forgás a kanizsai vasuti forgalmi irodában. Most van a váltás. Az éjszakai szolgálatban elfáradt forgalmisták helyét átveszik a pihent nappaljak.

— Az 1214-est 40 tengelyyel állitsák össze — adja ki az utasitást Bottkai Gyula forgalmi tiszt Roményi Györgynek, a kocsirendezők vezetőjének.

Pár pillanat és a kilenc kocsirendező kampósbotra erősitett piros tolatózászlóval elindul a mellékvágány felé, ahol Villányi mozdonyvezető már várja őket masinájával.

Egy kis tolatás következik. Kattan a kocsik összekötő szerkezete és a vonat máris tolat az indulási vágányra.

— Mennyivel nehezebben ment ez azelőtt — jegyzi meg Villányi Károly. — Sokszor egy félórát is igénybe vett a tolatás. Ahány kocsi volt, annyi helyről kellett összeszedni.

MOST, AMIÓTA brigádban dolgoznak, tervszerübb a munka. Kevesebb fáradsággal és kisebb önköltséggel állitják össze a vonatokat. A mult hónap óta 5%-kal, több, mint háromezer forinttal csökkent a tolatási költség.

Közeleg a fél 9. A vonat indulási ideje, ilyenkor ismét nagy munkában vannak a piros sapkás forgalmisták.

Bottkai Gyula ismét telefonál. — Nagyrécse, három perc mulva inditjuk az 1214-est. Mehet? — kérdi. A válasz igenlő. Még egy telefon a váltóőrökhöz. A sorompót kell leengedniök. Majd a váltókezelők kapják meg az utasitásokat.

A váltókezelők átállitják a váltót, hogy a kettes vágányról simán menjen a vonat átváltása. Az óra mutatója a fél kilencet, az indulás idejét mutatja. Bottkai fejébe teszi a piros sapkát, kezébe a zöld inditó tárcsát és megy inditani a vonatot.

A KOCSIK ELÖTT már felsorakoznak a kalauzok. Tassy András is utra készen áll. Kezében még ott van az éjjeli szolgálatba hozott lámpása is.

— Természetesen csak éjszaka van rá szükségem — magyarázza. — Viszem vissza Budapestre. Evvel is lohot ám az önköltséget csökkenteni. Égőolajat használunk a lámpába. Mióta brigádban vagyunk, átlagosan 8%-kal csökkentettük az olajfogyasztást.

— Karfelemelés. Kész, mehet! A vonat lassan kigördül az állomásról.

Egyedül maradunk Bottkai Gyulával. — Sok a dolgunk, most a nyári menetrendben már 236 vonatot inditunk és a késéseket is sikerült csökkenteni. Ma már, ha csak valami baleset vagy egyéb előre nem látott akadály nem jön közbe, a vonatok percnyi pontossággal indulnak és érkeznek. A mult hónapban 2714 percről 1573 percre csökkentek a késések, pedig akkor 209 vonatot inditottunk utnak.

MINDENRE szolgálatkész felvilágositásokat kapunk. Nem csoda: udvariassági versenyben is vannak a forgalmi brigádok. Pillanatok alatt adnak felvilágositást a vonatok indulásáról, érkezéséről.

Szocialista munkaversenyben vannak a forgalmisták. Egymással versenyezve a forgalom terén is a szocializmust épitik.

Ahol a szovjet gyermekek üdülnek

Irta: G. M. SZOHÁNY

A Krim legfestőibb vidékén, a Medvegy hegység lábánál, közvetlenül a Fekete tenger partján fekszik a szovjet gyermekek üdülőhelye, a hét kilométer hosszuságu területen elnyuló »Artek«. Gazdag, buja növényzet boritja, s időjárása a legkedvezőbb, a hideg, északi szelektől a hegyhát védi.

A forradalom előtt ez a terület, — amelyet akkor »Fürjek fészkének« neveztek — földesuraké és gyárosoké volt. A Nagy Októberi Forradalom tette ezt a csodálatos vidéket a gyermekek, a szovjet uttörők valóságos földi mennyországává.

A háboru, a fasiszta barbárok nem kiméltek meg az Arteket sem. Borzalmas pusztitást végeztek itt is, hatalmas károkat okoztak. De a német rablóhadjárat után ez is, mint a Szovjetunióban minden más rombolás nyoma eltünt, s ujjászületett az uttörő tábor. Ma már a réginél is vidámabb, lüktetőbb itt az élet!

Egyidejüleg több mint ezer gyermek üdülhet ezen a területen. 27 hektárnyi szőlőgazdasága, 15 hektár főzelék- és gyümölcsöskertje, sertéshizlaldája, tejgazdasága, saját halászata, 2 villanytelepe, vizvezetékhálózata, 50 autója, 3 motoros hajója valóban gondtalanná teszik itt az életet.

A gyermekek neveléséről, szórakoztatásáról, felügyeletéről egész sereg uttörő vezető, pedagógus, orvos, ápolónővér gondoskodik.

Természetesen minden szovjet iskolásgyermek legforróbb vágya, hogy az Artekbe utazhassék. Nem elérhetetlen vágyálom ez, mert minden uttörőnek meg van a lehetősége, hogy egy az Artekbe szóló beutalást kapjon.

A hatalmas tábor szine-javát teszik azok a gyermekek, akik maguk is résztvettek a nagy honvédő háboruban, s egyenruhájukat a szebbnélszebb érdemrendek, kitüntetések diszitik. Nem ritka ám a Szovjetunióban az ilyen gyermek! Más részük viszont a tanulásban tüntette ki magát.

S mennyi gyermek van itt, kinek apja, vagy anyja halt hősi halált, tüntette ki magát csodálatosnak tünő tettekkel, bátor, hősies magatartással!

Parasztlánykák és bányász-gyermekei, munkások fiai, lányai és gyermekei nyaralnak itt boldogan, felszabadult örömben.

Nagyszerü és változatos a gyermekek élete az Artekben! Sétahajózás, tornaünnepélyek, kirándulások, sakkversenyek, céllövő versenyek, repülőmodell-versenyek követik egymást szines, gazdag változatosságban. De filmbemutatókat, különböző tárgyi előadásokat is tartanak a mindez az ifjuság szórakozását és nevelését szolgálja. A kéthónapi üdülés alatt olyan, minden más nép gyermekei számára eddig még elképzelhetetlenül boldog életet élnek a gyermekek, mely feledhetetlen élmény egész életükre.

De az Artek nemcsak a nyári szórakozást szolgálja. Ősszel és télen is van itt élet, három iskola gondoskodik arról, hogy az ebben az időszakban beutalt gyermekek ne maradjanak el tanulmányaikban.

A hatalmas park egyik távoleső zugában a »Fiatal technikusok állomása« várja a müszaki tudományok iránt fogékony gyermekeket. Van itt repülőgépmodell-tervező, lakatosgépépitő, hajóépitő, asztalos, fototechnikai tanulókör. A képzőmüvészeti tanulókörökben viszont természet után tanulnak rajzolni és festeni a fiatalok s magasszinvonalu előadásokat hallgatnak a szovjet müvészekről.

Orvosok, orvosi tanácsadók gondoskodnak a testileg gyengékről. Viz- és elektromos gyógyintézet várja a gyengélkedőket, orvosi laboratórium, röntgen intézet s egyéb jól felszerelt orvosi rendelők állnak a rendelkezésükre.

A különféle gyermekcsoportok részére a legkülönfélébb klimatikus életrendet állitják össze. Különösen kihasználják a természetnyujtotta gyógylehetőségeket. A gyermekek rendkivül sokat tartózkodnak közvetlenül a tenger közelében, hogy a csodálatos levegő át- meg átjárja egész testüket. S akik szeretik a sportot, — itt minden lehetőséget, minden eszközt megtalálnak rá.

S a szovjet kormány, élén hatalmas terveket dolgozott ki a »Nagy Artek« megvalósitására. A tervek szerint a »Nagy Artek« 6 táborból áll majd, melyek egyenként 1500 gyermek befogadására alkalmasak. Minden egyes tábornak saját fürdőhelye, saját kikötője lesz.

A tervekben szerepel a hatalmas befogadóképességü sportstadion felépitése is. Epitészeti és szobrászati remekmüvek örökitik meg Molotov, Kalinin, Budjonnij, Gorkij és Clara Zetkin látogatásait az Artekben. A legkiemelkedőbb domb csucsán pedig Lenin és Sztálin szobra áll majd.

Kiss Lajos 100 holdas kulák most is szabotálna —

ha nem volna DéFOSz munkástagozat

A most lezajlott választásokon Szentgyörgyvölgyön, meg Pókaszepetken és a megye jónéhány községében még külön árnákat követeltek a kulákok maguknak. — Mi bebizonyítjuk — mondták —, hogy törhetetlen hívei vagyunk a demokráciának. Ezt hirdette uton-utfélen Kiss Lajos 100 holdas kemendollári kulák is. Andor Ernő meg Pókaszepetken. Gyömörey Istvánné nagyságosasszony Kilimánban.

Mondják csak meg őszintén: bármennyire is állítsd hamisság, félrevezetés volt ez,

nem maradt hatástalanul

Sokan úgy vélekedtek: no lám, nem is olyan rossz emberek ezek a kulákok, minek kell ezek ellen harcolni?! Nincs már a parasztembernek ellensége. Nálunk még Kiss Lajos is a Népfrontra szavazott! — így vélekedtek Kemendolláron.

No nézzük csak, hogyan is áll valójában a helyzet?

Gondos Ferenccel, a DÉFOSZ zalaegerszegi járási titkárával, meg Horváth Istvánnal, a DÉFOSZ helyi munkástagozatának felelősével ellátogattunk Kiss Lajos kemendollári kulák portájára. Régi ismerősünk ökelme. A familia fegyvert rejtegetett néhány hónappal ezelőtt. A fiát letartóztatták a rendőrhatóságaink ezért. A lánya meg a demokráciát szidta. Ennek ellenére most együtt a család és a következőképpen építik a demokráciát.

— Hát,

hogy áll az aratás

gazduram — tesszük fel a kérdést.

— Haha — teszi pocakjára két kezét a 130 kilós kulák — biz'a folyik!

— A szerződést, amit az aratókkal kötött, mutassa meg nekünk — mondja barátságosan Horváth elvtárs.

— Ugyan, kérem — legyint a kemendollári Pató Pál — oj. ráérünk arra még, hun az aratás végel Addig százszor megköthetem.

— Hát miből adjunk mi ezeknek az embereknek? — sipitozik a »galambszivü« neje is. — Maganknak is alig van betevő falatunk! Hát majd megfizetünk!

— No de

a demokrácia törvénye

— szól Gondos elvtárs. — Nem lehet ma már a munkásokat kiuzsorázni, egy-egy kocsóg aludttejért arattatni, mint a multban tették...

Az aratásnál néhány munkás elmondta, hogy követelték a kuláktól a szerződés megkötését, de ökelme napszámbérbe akar velük elszámolni, szerződéskötésről hallani sem akar.

Újra felkerestük a már megszeppent kulákot, aki a jegyzőkönyvezés alkalmával aztán beismerte, hogy bizony szerződést nem kötött.

Mintahogy szabotált a termelés terén a 95 holdas Gyömörey Istvánné Kilimánban a len, napraforgó termeléssel, vagy Pókaszepetken Andor Ernő kulák, mert ő sem kötött aratási szerződést munkásaival, ugyanugy

szabotált Kiss Lajos

is Kemendolláron ujból. De megvagyunk arról győződve, hogy ezutlal utoljára ám, mert most aztán népi demokráciánk vasökle bizonyára kérlelhetetlen szigorral sujt le az ilyen Kiss Lajos-féle ugynevezett »jó« kulákokra.

(Juhasz)

Egyed Dénes téglagyáros, szeszfőző kulák

várja, hogy a helyzet megváltozik és

elsikkasztotta a forgalmiadót

Ki ne ismerné Dióskálban Egyed Dénes téglagyáros, szeszfőző kulákot? Az infláció alatt zsiros, fekete üzleteivel vagyont harácsolt össze és csakhamar téglagyárat szerzett. A község lakói azóta tőle vásárolják borsos áron a téglát, cserepet stb. Minden alkalommal hűségesen felszámolta nekik a forgalmi adót, amely az árban »benne foglaltatik. Amikor a forgalmi adó jócskán összegyült, felszólították, hogy az állam pénzét fizesse be.

Egyed, akinek vagyona 300.000 forintra rug, természetesen nem fizette be a forgalmi adót. — Minek fizessem be — morfondirozott — majd csak megváltozik a helyzet s akkor a tartozás elévül. Az adóhivatal egyideig türelmesen várta a pénzt, Egyed pedig a helyzet megváltozását. Mindketten hiába.

Az ügy a törvényszék egyes birája elé került. A tárgyaláson Egyed Dénes téglagyáros, szeszfőző kulák stb. ravaszul igérgette, hogy a 7000 forintot befizeti. Természetesen már nem hittek neki. 9000 forint pénzbüntetésre ítélték, ami tulajdonkeppen nem is sok 300.000 forint vagyonához képest.

Az itélet óta is elteit már jó idő. Egyed még hajlandóságot sem mutat arra, hogy fizessen, pedig azóta a forgalmi adó tartozása felment 24.000 forintra. Természetesen a türelemnek határa van. Pláne olyan esetben, amikor a dolgozó kisemberek által befizetett adónak az államkasszába jutását szabotálják. Egyed ügye csakhamar ismét a törvényszék elé kerül, mely bizonyosan nem lesz jóhiszemü a fondorlatos adócsalóval.

Egyed esete intő jel a mostanában elharapózott forgalmi adó be nem fizetők felé.

A jó terményfelvásárló

a sikeres terménybegyűjtésért

Népi demokráciánk fejlődése lehetővé tette, hogy az ország valamennyi szövetkezeti terményfelvásárlóját tanfolyamra hivják be, hogy megismerhessük a terményforgalom szakszerü kérdéseit.

Mi, akik ezeken a tanfolyamokon résztvettünk, valóban láttuk és éreztük népi demokráciánk és a régi rend közti óriási különbséget. Megtanultuk egyik legfőbb kincsünk, dolgozó parasztságunk terményeinek helyes, szakszerü begyüjtését és kezelését, elbirálását és továbbadását. Most a megyei lap hasábjain akarom felhivni terménybegyüjtő kartársaim figyelmét, hogy ne felejtsék el a tanfolyamon tanult politikai, valamint szakszerü utmutatásokat, hogy azt teljes egészében hasznositsák dolgozó parasztságunk védelméért és felemeléséért. Mindenki előtt ott lebegjen munkájában: ha valami tanácsra, vagy segitségre van szükségünk, forduljunk mindig az ország vezető pártja, a Magyar Dolgozók Pártjához, ahol a megfelelő utbaigazitást mindenkor készséggel megkapjuk. Ne tévesszük egy percre sem szem elől munkásosztályunk hatalmát, dolgozó parasztságunk érdeke mindennél előbbre való legyen, hogy akik erre az őrhelyre állitottak bennünket, lássák meg azt, hogy valóban ő értük történik minden itt ebben az országban. A falu kizsákmányoló kulákjainak körmére alaposan nézzünk rá!

Most, mikor nemsokára kezdetét veszi a terménybegyüjtés, várjuk azt teljes felkészültséggel. A megindulás napja, amikor dolgozó parasztságunk szekerei megjelennek raktáraink előtt, legyen ez ünnepnap, ne csak az ő, hanem a mi számunkra is. Raktárainkat virágozzuk és diszitsük fel ebből az alkalomból, amikor legszentebb hazafias kötelezettségüknek tesznek eleget a megye dolgozó parasztjai. Ezt az ünnepi hangulatot pedig vigyük át a gyakorlatba, a mindennapi életbe. Erősitve ezzel a munkás-paraszt szövetséget, ami nagy lépéssel viszi előbbre majd szövetkezeteink ügyét.

Ekkor valósitjuk meg csak a tanfolyamunk célját, igy gyümölcsöztetjük igazán az ott tanultakat. Jó munkánk nyomán bizvást tekint majd ránk és szövetkezeteinkre a mi parasztságunk, mert látja, hogy nem a régi kizsákmányolók, a verejtékük gyümölcsén spekulálók ülnek a szövetkezetek vezető helyén, hanem a saját vére, a saját fajtája: a dolgozó nép fiai.

Farkas Károly,
a zalaszántói föld. szöv.
terményfelvásárlója

A nagykanizsai | *a zalaegerszegi*

földművesszövetkezet

terményfelvásárlói | ***terménybegyüjtési***

versenyre hivja a megye szövetkezeteit

Dolgozó parasztságunk között egyre nagyobb sikere van a terménybegyüjtési versenynek. Mind több és több zalai község csatlakozik Zalalövő versenyfelhivásához, hogy minél előbb, minél pontosabban tegyen eleget a terménybegyüjtés kötelezettségnek. Most földművesszövetkezeteink is, amelyekre a terménybegyüjtés nehéz, felelősségteljes feladata vár, megmozdultak. A zalaegerszegi földművesszövetkezet gabonabegyüjtési versenyre hivta ki a megye valamennyi földművesszövetkezetét 7 versenypontban.

A főbb versenypontok a következők: a begyüjtött gabonát gyorsan és pontosan átvesszük és kezeljük, az átadó termelők várakozási idejét a legkisebbre csökkentik, a minőségi gabonát külön tárolják s a leggondosabban kezelik.

A nagykanizsai földművesszövetkezet máris elfogadta a versenykihivást s ugyanakkor a földművesszövetkezet terményfelvásárlói versenyre hivják ki a kanizsai járás összes terményfelvásárlóit 5 versenypont alapján. A raktárak teljes kitisztitása, fertőtlenitése, diszitése, a begyüjtés időrendjének pontos megszervezése, az adminisztráció pontos elvégzése, a jelentések pontos elküldése, a főbb versenypontok.

Kiskanizsa csatlakozott Zalalövő kihivásához

és versenyre hivta Nagykanizsát

Vasárnap délelőtt a kiskanizsai termelési versenybizottság tagjai, valamint a dülőfelelősök értekezletet tartottak. Az értekezlet előadója Nagy József elvtárs polgármester volt, aki ismertette az aratási, termésbetakarítási, cséplési munkálatokkal kapcsolatos teendőket és felhivta a figyelmet a terménybegyüjtés jelentőségére.

A lelkes hangulatu gyülés résztvevői elhatározták, hogy az aratási és termésbetakaritási munkákat versenyszerüen végzik, elfogadták Zalalövő mintaközség terménybegyüjtési versenyfelhivását és ők is versenyre hivták ki Nagykanizsa gazdáit.

Az értekezleten felvetődött a városi legelők feljavitásának kérdése is. Nagy József elvtárs bejelentette, hogy hétfőtől kezdve megindultak a kiskanizsai és a nagykanizsai legelők tisztitási munkálatai.

Egy 18 gyermekes kolhozistanő érdekes felszolalása

A Lett Szocialista Tanácsköztársaság kolhozista nőinek értekezletén felszólalt Agota Basten kolhozistanő, 18 gyermek anyja.

— Egy éve léptem be a kolhozba — mondotta felszólalásában — és máris biztatóbb az életünk. Gyermekeinknek van ruhájuk, cipőjük. Az általános iskolában és a gimnáziumban tanulnak. Mi, lett kolhozista asszonyok, teljes szivünkből hálásak vagyunk Sztálin elvtársnak, azért, hogy minket a kultura és a jobb élet széles utjára vezetett.

A 60 éves Agota Basten felszólalását viharos taps követte. Az értekezleten egyébként a női küldöttek a nehéz multról és a lett földmüvesség reményteljes jövőjéről beszéltek.

„Zalai meséskönyv"-ben kiadják

a kanizsai kereskedelmisták által gyüjtött

eredeti zalai népmeséket

Beszámoltunk már arról, hogy a nagykanizsai kereskedelmi iskola diákjai az önképzőkör keretein belül népmüvelési munkaközösséget alakitottak, amelynek az a célja, hogy a zalai falvakból összegyüjtse a népmeséket, népi táncokat és népmüvészeti emlékeket. Az iskola munkaközössége az elmult tanévben közel 50 népmesét gyüjtött össze eredeti fonetikával, amelyeket részben a Pécsett működő Dunántuli Tudományos Intézetnek, részben a zalaegerszegi Táj- és Népiségkutató Intézetnek adtak át. A belkereskedelmi miniszter most a munkaközösség vezetőjét, Piller Ernő dr. tanárt munkássága elismeréseként soronkivüli előléptetésben részesitette. A munkaközösség egyébként tervbevette, hogy a népmeséket »Zalai Meséskönyv kötetben nyilvánosságra hozza a nálunk még ismeretlen népmeséket.

Rohammunkával megjavitják a honvédek a bagolai utszakaszt

Kellemes kettős meglepetés érte a napokban reggel a Nagykanizsára igyekvő bagolaikat. A meglehetősen rossz állapotban lévő utszakasz kijavitását megkezdték. A másik meglepetés, hogy az utat nem a vármegyei uttörők, hanem a honvédek végzik rohammunkával.

Már az első nap nagyszerü munkát végeztek a honvéd bajtársak. Az árkot, a több mint 500 méteres utszakaszon teljesen megtisztitották a gyomtól és a szemettől. Az uttest javitást pedig 100 méter távolságban végezték el. Természetesen az uttest rendbehozatala mellett, a kaszárnya utcai frontját is szorgos kezek javitják. A vasbeton oszlopokat fehérre meszelik, a főbejárat előtt pedig virágokat ültettnek. Piros muskátlik fognak viritani rövidesen a bejárat előtt.

— Nagyon hálásak vagyunk a honvéd bajtársaknak azért, hogy gondoltak ránk bagolaiakra és önkéntes rohammunkával járhatóvá teszik ezt az országutat — mondja lelkesen Vizvári László bagolai kispáraszt.

MURAKERESZTURON hatalmas békegyülést rendezett a Népfront helyi bizottsága. A község lakossága tömeges megjelenésével adott tanubizonyságot harcos békevágyáról.

Erdei szakmunkásképzés

Földmüvelésügyi kormányzatunk demokratikus szellemben teljesen átszervezte az alsóbbfoku erdészeti szakoktatást is és a most megjelent pályázati hirdetmény ismerteti a felvételi követelményeket.

Mind a négy évfolyamu erdőgazdasági középiskolába, mind az egyéves erdészszakiskolákba kérhetik felvételüket az Erdőgazdasági Nemzeti Vállalatoknál rendszeresitett szakmunkásképző tanfomot végzett erdeiszakmunkások is. A pályázati hirdetmény megtekinthető az erdőgondnokságok hivatalos helyiségeiben.



Mai postánkból

Seperjék a Zárda-utcát!

Nagykanizsa utcái vidéki viszonylatban előkelő helyen állnak tisztaság szempontjából. Különösen a belváros utcái tisztáik, rendezettek. Éppen ezért kirivó a Zárda-utcának, különösen a Zrinyi-utca és az alsótemplom közötti benyilónak, Kanizsához méltatlan tisztátalansága. Az ittlakók egyöntetüen állitják, hogy emberemlékezet óta nem láttak itt utcaseprőt, csak nagyvásárok után, amikor a piac szemetjének egy részét beseprik az utcába. Kérem a város vezetőségét, vizsgálja meg ezt az utcát, s bizzon meg utcaseprőt a rendszeres tisztogatással.

Tisztelettel:
Zrinyi-utcai lakók

Anyakönyvi hirek Nagykanizsa

Julius 6-ika és 12-ike között a következő bejegyzéseket tették a nagykanizsai anyakönyvi hivatal könyveibe:

Születés:

10 leány és nyolc fiugyermek született.

Klinger Lajos fodrászmester és Zábó Annának leánya, Kun János szabósegéd és Németh Ilonának leánya, Kriston Zoltán, Dezső segédmunkás és Tornyai Erzsébetnek fia, Nagy Dezső MAORT irnok és Tiszai Katalinnak fia, Éder László fodrászsegéd és Vass Margitnak fia, Somlai Árpád ht. törzsőrmester és Tóth Juliannának fia, Prukker János fodrászmester és Tóth Jolánnak fia, Liplin László földmüves és Baj Juliannának leánya, Táncos Sándor magántisztviselő és Jáger Erzsébetnek fia, Faluhelyi József szabósegéd és Gyöngy Erzsébetnek leánya, Láng Lajos MAORT munkás és Süle Juliannának fia, Vajda István szeszgyári fütő és Marton Annának fia, Parti József gyári munkás és Tóth Máriának fia, Poszavecz László MÁV pályamunkás és Bencze Máriának leánya, Markó Ferenc MÁV kocsikisérő és Gulyás Irmának leánya, Krisztián György MÁV villanyszerelő és Horváth Ilona, Katalinnak leánya, Dónay Viktor földmüves szövetkezeti vezető és Rózsa Máriának leánya, Kozics Lajos MÁV munkás és Kiss Erzsébetnek leánya.

Házasság:

Három pár kötött házasságot.

Dr. Piller Ernő kereskedelmi iskolai tanár és Nagy Livia, Ferencz Dániel rendőr és Biró Zsuzsanna, Bencze György kőmüvessegéd és Kuzma Teréz.

Halálozás:

Kilencen hunytak el.

Lérant Jánosné Varga Rózsa 24 éves, Dervalics György földmüves 47 éves, Balczer Imre kocsigyártó 65 éves, Horváth Józsefné Szilajka Anna 58 éves, Horváth István földmüves 42 éves, Erdélyi Józsefné Varga Mária 43 éves, Nagy Mátyásné Kovács Mária 61 éves, Hegyi Károly magánzó 74 éves, Kozics Mária 1 napos.

NÉP-FILMSZÍNHÁZ

Uj gép- és hangberendezés!

A mozi minden héttőn szünnapot tart.

Keddtől-csütörtökig, jul. 12-14 ig.

Magyar film!
Közkivánatra.

Valahol Európában

Elejétől végig lebilincselő történet

Előadások: hétköznap 6 és 8 órakor, Vasárnap 4, 6 és 8 órakor

Váltson mozibérletet: 3-at fizet, 4-et kap

— ÉRTESITEM a közönséget, hogy a nagykanizsai strandfürdő büfféje megnyilt, olcsó hüsitő italok kaphatók. Pártfogást kér a tulajdonos.

Nagykanizsai gőzfürdő nyitva reggel 7-től este 6-ig.

SPORT

Kitünő sportot hozott

a Szabadságharcos Szövetség motoros turaversenye

Hatalmas tömeg jelenlétében bonyolitották le vasárnap Nagykanizsán a Magyar Szabadságharcos Szövetség motoros szakosztályának rendezésében a kerületi motoros pontszerző turaversenyt. A verseny érdekessége volt, hogy azon két hölgyversenyző is indult Porrogi Erzsébet és Branke Ferencné. A mintegy 120 km-es távolságu versenyen 20-an indultak. A végig az utvonalakon kemény küzdelem alakult ki az első helyekért. Eredmények: 100 kcm. kategória: 1. Porrogi Erzsébet Nagykanizsa (Csepel), 2. Márton László Pécs (Csepel), 3. Palló János Nagykanizsa (DKW). 125 kcm. kategória: 1. Kustány József Pécs (Zetka). 250 kcm: 1. Pató Ferenc Kaposvár (DKW), 2. Kramkhort Kaposvár Pécs (NSU), 3. Tatár Kiss András Imre Nagykanizsa (NSU). 350 kcm. kategória: 1. Adamik István Pécs Pécs (NSU), 2. dr. Gossy Ferenc Kaposvár (Viktória) 500 kcm. kategoria: 1. Szegő Tibor Nagykanizsa (DKW).

Végeredményben: 1. Pécs 16 pont, 2. Nagykanizsa 14 pont, 3. Kaposvár 8 pont. A verseny után Székely Gyula rendőrőrnagy, a rendőrkapitányság vezetője osztotta ki a versenyzőknek a szebbnél szebb dijakat.

A vegyiipari szakszervezet élcsapa lett a MAORT

Jelentős változás történt a MAORT MSE vezetésében. A sportegyesület irányitását és vezetését véglegesen átvette a vegyiipari szakszervezet, melynek a MAORT élcsapata lesz. Ezzel egyidejüleg lemondott az ideiglenes ötös bizottság is és helyébe az uj vezetőség megválasztásáig uj ötös bizottságot választottak, amely az egyesület ügyeit irányitja. A Bizottság tagjai Deák Ferenc (a főtitkári teendők ellátásával is megbizva), Godina József, Piller György, Lyka Rezső és Varga Gyula.

Egy ökölvivómérkőzés tanulságai

Kitünő sportot nyujtott az ökölvivás hiveinek a vasárnapi Kistext—MAORT mérkőzés. Bár az összecsapás a vendégek minimális pontkülönbségü győzelmét hozta, a MAORT versenyzői megmutatták hogy rövidesen ökölvivásban is az élvonalba kerül Nagykanizsa. A mérkőzés sok kellemes fényoldala mellett, kellemetlen meglepetés volt a közönség viselkedése. A vasárnapi mérkőzésen bebizonyosodott, hogy a közönség legnagyobb részének halvány fogalma sincs az ökölvivás szabályairól. Egy példa. Szekszárdit ellenfele a kötelek közé szoritotta. A mérkőzésvezető a szabályok értelmében „szét" vezényelt és számolni kezdett Szekszárdira. A lelkes szurkolótábornak eszébe sem jutott, hogy ez a jelen esetben a védtelen Szekszárdi érdekében történik. Ugyanis a kötelek közé szoritott versenyző ki van szolgáltatva az ellenfél ütéseinek. „Szét" esetében az ellenfél nem üthet és kénytelen a sarokba vonulni és ezalatt a kötelek közé szoritott versenyző ismét harcképes állapotba kerülhet. Azt sem szabad elfelejteni, hogy ez esetben csak egy hibapontot kap a versenyző. Ez csak az egyik eset. A vasárnapi verseny tanulságaként nem ártana, ha az ökölvivó mérkőzések előtt rövid szabálymagyarázatokat tartanának a közönségnek. Hamarosan megszünnének a birósértegetés.

A mérkőzés szabadtéri megrendezése nagyszerü ötlet volt. A közönség kényelmesen és jól látott. Ha az idő megengedi, ajánlatos továbbra is kint a gimnázium udvarán megrendezni a mérkőzéseket. Elővétellel kapcsolatban szeretnénk még megjegyezni, hogy ne egy fagylaltszalonban árusitsák a jegyeket, hanem inkább a tömegszervezeteknél vagy nemzeti vállalatoknál.

—o—

NTE—KVSE 4:0, (3:0)

Pompás győzelemmel fejezte be az NTE a bajnoki szezont. A piros-fehérek ezzel a győzelmükkel a MAORT II és a Marcali mögött az előkelő harmadik helyen végeztek.

—o—

SZINES SPORTHIRADÓ

A keszthelyi Törekvés legutolsó bajnoki mérkőzésén 4:3 arányu vereséget szenvedett a kőszegi MSE-től. A Törekvés ötödik helyen végzett az idei bajnokságban.

—o—

A „Népszava" akció keretében vasárnap a ZVSE ökölvivó csapata a Szfv. Lokomotiv versenyzőivel méri össze erejét.

•

A pécsi lapok irják: Tura meggondolta magát és szivesebben játszana a nagykanizsai élcsapatban.

Nagykanizsa város hirdetménye

Utasitom a város lakóit az amerikai fehér szövőlepke irtására. A kárttevő az eper, körizs, juhar, alma, birs és szilvafákat támadja meg. A hernyó hosszu szőrrel fedett, hasa felett sárga, hátán feketés barna. Lepkéje fehérszinü, némelyiknek elülső szárnyán több, kevesebb fekete pont tünik fel. Éjjeli állat. Csak a szürkületben kezd repülni. Nappal elrejtőzik. A fiatal hernyók együtt tanyáznak a hajtások és ágak csucsleveleiből összefont fészekben. Irtása fészekszedéssel, arzénos permetezéssel, vagy avargyüjtéssel történik.

•

Közhirré teszem, hogy folyó hó 15-én reggel 7 órakor a helybeli vásártéren tehén, üsző és bika felvásárlás lesz. Megvételre kerül: tehén 6 éves korig, továbbtenyésztésre alkalmas üsző 300 kg sulyon alul és tenyészérett bika 16 hónapos kortól kezdődőleg. Ár a helyszinen lesz megállapitva. A vemhes tehenek és üszők fedeztetési bizonyitvánnyal vagy fedeztetési jeggyel látandók el. A fedeztetés költsén kivül a bizonyitványon legyen feltüntetve a fedező bika neve és füleszáma is. A szarvasmarhák tuberkulin próbának lesznek alávetve. A bikák ezenfelül Bang eljárásnak lesznek alávetve.

Polgármester

Vh. 257/1949. Pk. 1378/1949.

ÁRVERÉSI HIRDETMÉNY

10.440 forintra becsült ingóságot, köztük: méhek, kaptárak, hordók, bor, rádió stb. Bagolasánc községben, Kis Bagolán végrehajtást szenvedő szőlőjében 1949 évi julius 21-én 11 óra 30 perckor megtartandó birói árverésen a legtöbbet igérőnek el fogom adni.

Csurgó, 1949. julius 2.

Gróbb Endre
jbir. végrehajtó.

Eladásra az összes ingatlanok nyilvántartva, érdeklődni, bármikor Kovács irodája, Nagykanizsa, Szabadság-tér 1. szám. (Centrálls szemben.) TELEFON 151.

Teljesen uj gyermek sportkocsi eladó. Nagykanizsa, Magyar-u. 8. Kovács. 1010

Berkel mérleget és üzletberendezést vennék. Cim a nagykanizsai kiadóban. 1011

ZALA politikai napilap.
Felelős szerkesztő: *Szántó Jenő*
Szerkesztőség: Fő-ut 7. Tel.: 54
Kiadóhivatal: Fő-ut 5. Telefon: 31
Nyomatott a Közgazdasági R.-T. Nagykanizsa nyomdájában, Nagykanizsán.
Felelős kiadó és a nyomdáért felelős *Szendrői Géza*

MDP hirek Nagykanizsa

Julius 13-án, szerdán este 7 órakor a Városi Bizottság székházának nagytermében

összevont pártnapot

tartunk. Előadó: *Gerencsér György* elvtárs megyebizottsági tag, országgyülési képviselő.

Sikerült!

40 fillér a péksütemény Nagykanizsán

— Itt a friss, ropogós — árulják a péksüteményt a kanizsai utcákon, ára csak 40 fillér! — Valóban hétfőtől kezdve Nagykanizsán is megolcsóbbodott a péksütemények ára. A pékek engedtek a negyvennyolcból, illetve az 50-ből és 10 fillérrel egységesen leszállitották zalaegerszegi szintre a zsemlye, buci, kifli stb. árát. Furcsa, de mintha jobban izlenék a hétfői zsemlye a szombatinál. Hiába, 10 fillér sokat számit.

HIREK

— LOMBFÜRÉSZ felszereléssel látják el a fővárosi napközi otthonokat. Cél: a munka megszeretetése és megtanulása.

— AZ ÖTÉVES TERV hatalmas arányu épitkezéseinek irányitására rövidesen Területrendezési Intézet létesül.

— AZ EGYESÜLT ÁLLAMOKBAN és néhány nyugateurópai államban a termelés csökkenése következtében emelkedett a munkanélküliek száma. Ugyanakkor a Szovjetunió ipari termelése 1948-ban az 1937. évihez képest, mintegy 170 százalékkal növekedett és 27 százalékkal haladta meg az 1947 évi termelést.

— A HAZAI KÉNESFESTÉK készletünket teljes egészében a hazai iparunk állitja elő. A Textilfesték és Vegyitermék NV-ben gyártott kénesfestékek minősége eléri a svájci festék minőségét. Az amerikait messze tulszárnyalja.

— A BACILLUSOK sem szeretik a hagyma-szagot — állapitották meg a szovjet tudósok. A hagymanedvéből Sassz szovjet kutató olyan orvosságot készitett, amely megöli a diftéria és a vérbaj bacillusokat.

— SOROZATOS SZÉLHÁMOSSÁG és titkos kéjelgés miatt a nagykanizsai rendőrség őrizetbe vette Hodics Miklósné nagykanizsai foglalkozásnélküli. Hodicsnét valószinüleg internálják.

RÁDIÓMÚSOR

SZERDA, JULIUS 13.

Kossuth Rádió: 7.45 Egészségügyi negyedóra. 8.00 Orosz dallamok. 11.30 Adolf Busch hegedül. 12.15 Szalonzene. 13.00 Asztali muzsika. 14.15 Tánczene. 15.00 Az ifjuság hangja. 15.30 Reflektorfényben. 16.40 Marxista-leninista negyedóra. 16.55 Közért Hiradó. 18.15 Termelési Hiradó. 18.30 Szabad Népek Hazája. 19.00 Magyar nóták. 19.55 Totohiradó. 20.50 A MÁV-zenekar játszik. 22.20 Budapesti szerenád. 23.20 Orosz szerzők müveiből. 0.30 Hirek eszperantóul.

Petőfi Rádió: 7.20 Hogyan főzzünk, mit együnk? 8.10 Müvészlemezek. 9.00 Magyar nóták. 9.50 A Vöröskereszt közleményei. 10.15 Hanglemez. 14.30 Miért szép? Puskin „A hógörgeteg" c. leiróköltemények és „A hó ördöge" c. balladáját magyarázza és elemzi Képes Géza. 15.00 Fenyvessy Éva és Rátonyi Róbert énekel. 15.30 Petőfi kora. 16.00 Mi ujság a rádióban? 16.15 Hiradó. 16.30 Névay Ilonka zongorázik. 17.00 Tánczene. 18.00 A rádió esti iskolája. 18.30 Zenei élő ujság. 18.45 A rádió sportfóruma. 190.0 A magyar hajógyártás. 19.15 A Lóden „Uj élet" Dalkör énekel. 19.45 Motoros tanácsadó. 20.00 Könnyü dallamok. 20.10 Hurrikán Hiradó II. 20.20 Hangos Ujság. 21.05 Szivküldi szivnek szivesen. 21.40 Mi ujság a sportvilágban? 22.05 Tánczene.

Használt férfi kerékpárvázat veszek. Cim a nagykanizsai kiadóban. 1024

Megjelent a

Fel a béke védelmére!

cimü füzet. Tartalmazza: a magyar békekonferenciának

SZTÁLINHOZ

irott levelét és a békekonferencia 1949 junius 18-i

HATÁROZATAT.

Népnevelőink terjesszék a dolgozók tömegei között. Terjesztésére használják fel a békekonferecia ismertetésére tartandó kisgyüléseket. — Agitációs munkájuk során vigyék magukkal a füzetet, olvassák fel a konferecia Sztálin elvtárshoz irott levelét és a konferencia határozatát.

Olvassuk! Tanulmányozzuk! Terjesszük!

Kiadja: *„Megvédjük a békét" mozgalom Országos Tanácsa.* Kapható: pártszervezeteinkben. — Megrendelhető: Budapest, IV, Deák Ferenc-utca 15.

SZINHÁZ

Kedd este: „Doktor ur" (vigjáték), szerdán este: Gül Baba nagyoperett.

Csütörtök este uj operettbemutató: „Elvált asszony".

A HÉT FILMJEI

Valahol Európában

A háborudulta földeken bandába gyülnek az elhagyottan, éhesen csavargó gyerekek. A szükség sok mindenre kényszeriti őket, lopniok és hazudniok kell, hogy élhessenek... Egy csoport ilyen csavargó srác felfedez egy várromot ahol először találkoznak olyan „felnőtt"-tel, aki nem ellenséges velük. A „felnőtt" világhirü zenész, aki a háboru elől a magányba huzódott. Megértő emberségével és a muzsika hatalmával a helyes utra tereli a gyerekeket, akik rövidesen ismét szembekerültek az elmuló régi világ önkényével. Most már keményen szembeszállnak és megvédik magukat. Győznek is, de győzelmüknek nagy ára van, legkedvesebb társuk, a kis Öcsi a harc áldozata lesz. Életüket kockáztatják megmentéséért, de hasztalan. Öcsi meghal, de még halála előtt megtudja, hogy már megváltozott a világ, most már valóban szabad élet vár társaira. A „srácok" elindulnak az uj élet felé.

A világhirü magyar filmremeket kedden, szerdán, csütörtökön közkivánatra mutatja be a Nép-mozi.

Bestiális *gyermekgyilkosság* Zalakaroson

Özv. Hosensteiner Józsefnének a napokban fiugyermeke született. A lelketlen anya kidobta az udvaron lévő trágyadombra. A gyermek éktelen sirásba kezdett, mire az anya egy konyhakéssel átvágta a kisded nyakát, majd a trágya közé dobta és eltakarta. A gyilkos anyát a zalakarosi rendőrség őrizetbe vette. A kihallgatáson eleinte tagadta, hogy ő gyilkolta meg gyermekét, később azonban a tárgyi bizonyitékok sulya alatt bevallotta szörnyü tettét. A gyilkos anyát átadták a nagykanizsai ügyészségnek.

Életlen borotvapengéit darabonként 20 fillérért ujraélesiti. Vadlya Alajos, Nagykanizsa, Kórház-utca 11. 1021

Találtak a Szever-udvarban 41 forintot. Tulajdonosa Horváth Jánosnál Nagykanizsa, László hg.-u. 6 sz. alatt átveheti. 1017

Kétszárnyas spalettás üzletajtó és egy ablak eladó. Megtekinthető Bagolasánc 127. 1018

Keresek egy lakótársnőt, akinek butora van. Cim a nagykanizsai Korona vendéglő. 1019

Jó állapotban lévő gyermek mély kocsi eladó. Nagykanizsa, Rákóczi-u. 18. 1025

Üzlethelyiség forgalmas helyen átadó. Cim a nagykanizsai kiadóban. 1015

ZALA

ORSZ. SZÉCHÉNYI KÖNYVTÁR

54. évfolyam 161. szám. Nagykanizsa, 1949. július 14. csütörtök Ára 60 fillér

Baticz Jánosné beszél Szovjetunió-beli élményeiről

Vasárnap indul Kanizsáról az 5 forintos balatoni munkásvonat

Megjutalmazták a megye legjobb utőreit

ÚJ NÉPSZAVAZÁS

Nem mulik el nap, hogy hirek tömege ne érkeznék arról, mint próbálja meg a falu tőkése, a kulák az aratás és a terménybegyüjtés munkáját megzavarni. Az ellenség elővette teljes fegyverzetét. — De másról is érkezik hir. Arról, hogy a dolgozó parasztság az idén is versenyben takarítja be a termést, versenyben végzi el a terménybegyüjtés nagy feladatát. A falu élesedő osztályharcának küzdőfelei megvivják a csatát.

A dolgozó parasztság idei versenye nagyobb minden eddiginél. Kunszentmárton község az ország valamennyi községét versenyre hivta. Megyénkben Zalalövő mintaközség volt a kezdeményező. A zalaegerszegi földmüvesszövetkezet terménybegyüjtésben, a nagykanizsai felvásárlásban hivta versenyre megyénk szövetkezeteit. De nemcsak a szövetkezetek versenyeznek, hanem az egyéni gazdálkodók is. Kovács Árpád lenti középparaszt külön a középparasztokat szólitja versenybe. A versenyszellem kiterjed tehát az egész dolgozó parasztságra, kis- és középparasztra, közösen termelőkre és egyéni gazdálkodókra. Igy válaszol a dolgozó parasztság a kulákok meg-megujuló támadásaira, igy vértezi fel magát, igy erősiti a demokráciát.

Ez az egységes állásfoglalás annyit jelent: a falvak dolgozói megértik a terménybeadás jelentőségét. A dolgozó parasztság uj népszavazásra készül a terménybeadás versenyszerü teljesitésével és tulteljesitésével, hogy ujra hitet tegyen a népi demokrácia, a munkásosztály vezető szerepe, a munkás-paraszt szövetség és Pártunk helyes agrárpolitikája mellett.

Az a lelkesedés, amely a versenyfelhivásokat követte, nem hagy kétséget afelől, hogy valóban tömegek versenye lesz ez. S bár maga a versenyek puszta ténye sulyos csapás a kulákok fejé, dolgozó parasztságunk tisztában van azzal, hogy a harcot *végleg* még távolról sem nyerte meg. Helyes, hogy kitakaritjuk a magtárakat, helyes, hogy gondosan ápoljuk gépeinket. Helyes, de ezzel még nem értek véget feladataink. Harcról van szó és a harcot nem lehet a véletlenre bizni. Alapos szervező és felvilágositó munkára van még szükség. Fokozni kell a kulákok elleni harc szellemét. Ébernek készenlétben kell állni a kulák-mesterkedések megelőzésére és — ha mégis kijátszák az éberséget — a kulák-akciók azonnali, gyors megtorlására.

Osztályharcról van szó, természetes tehát, hogy az irányitó szerep falusi pártszervezeteinkre vár. Jó szövetséges, biztos támasz a harcban a DéFOSz, különösen annak munkástagozata és a nemrégiben alakult munkaügyi bizottsága. A DéFOSz munkástagozatok már az előcsatározások során sokat fejlődtek, megerősödtek szervezetileg és politikailag. A mostani harci szakaszban biztosan hozzá fognak nőni feladataikhoz. Pártszervezeteink feladata, hogy a DéFOSz munkáját támogassa, vezesse, töltse meg osztályharcos szellemmel és figyelje a falu kizsákmányolóit.

Egy évi kenyérről van szó, a tét azonban ennél sokkal nagyobb. Dolgozó parasztságunk elindult a felemelkedés utján. A kulák mindent elkövet, hogy a jó utról letéritse és ujra saját szekere elé fogja. A terménybegyüjtés csak egy állomása a harcnak, mely falun is dul a régi rossz és az uj jó között. Dolgozó parasztságunk, amikor »minden szem gabonát a dolgozók asztalára« jelszóval terménybegyüjtési versenyre kel, tudja ,hogy valóban minden szem gabona az ő egyéni sorsát, dolgozó népünk jövőjét biztositja. Tudja, hogy uj gépek jönnek majd a városból, több mütrágya segit majd nekik, hogy véglegesen biztositsa a győzelmet a falu dolgozóinak is.

5 millió 700 ezer forint ajándékkal és készpénzzel jutalmazzák a munkaversenyek 7889 legjobb dolgozóját

E hó végén fejeződik be az 1949 évi szocialista munkaverseny első szakasza. Azok a dolgozók, akik ebben a munkaversenyben jó munkát végeztek, kiváló munkásnak bizonyultak, példás magatartással élen járnak a népi demokrácia fejlesztésében, anyagi jutalmazásban részesülnek. Augusztus hó folyamán 5,700.000 forint értékü ajándéktárgyat és készpénzt osztanak szét 7889 a munkaversenyben kitünt dolgozó között.

Mig az előző dijazásoknál csak rádió és kerékpár szerepeltek az ajándéktárgyak között, a mostani jutalomtárgyak a rádió és kerékpáron kivül, modern butorok, gyermekkocsi selyempaplan, teljes étkezőkészlet, értékes mütárgyak, asztali tüzhelyek, háztartási felszerelési tárgyak stb. szerepelnek. Mindenki azt kapja, amire szüksége van. 3383 dolgozót készpénzzel jutalmaznak.

Tehát a jutalmazottak 57%-a ajándéktárgyat, 43%-a pedig készpénzjutalmat kap. A mostani jutalmazás jelentőségét emeli, hogy most elsőizben részesülnek jutalomban olyan rétegek, például a kereskedelmi alkalmazottak, magánalkalmazottak, akiket eddig nem jutalmaztak. A széles dolgozó tömegek döntik el, hogy kik a legméltóbbak közülük a jutalomra.

Egyre nagyobb méreteket öltött az angol dokkmunkások sztrájkja

Ujabb szolidáris sztrájkok

A legujabb londoni jelentés hirül adja, hogy a londoni szükségállapot elrendelése után követő napon további 2000 angol dokkmunkás lépett sztrájkba. Igy

a sztrájkolók száma meghaladja a 14.000-et.

A londoni kikötőkben a kirakatlanul vesztegllő hajók száma 135. A sztrájkolókhoz csatlakozott a londoni kikötők 300 uszály- és dereglyemunkása.

Tiltakozásul a kormány szükségrendelete ellen, kedden a szakszervezeti egység jegyében az angol főváros ruhaelosztó központjának alkalmazottai és a hasszállitó munkások egyhangulag elhatározták, hogy

nem foglalkoznak olyan hasszállitmányokkal, melyeket a londoni dokkokban a kivezényelt katonaság rakott ki

az ott vesztegllő hajókból.

A francia dokkmunkások szakszervezete — a Londonból érkezett hirek alapján — szolidaritást vállalt az angol munkásokkal és felszólitotta az angol kikötők munkásait,

lépjenek azonnal sztrájkba

és tegyék lehetetlenné az angol kormány sztrájktörő intézkedéseit és az angol hajók kirakodását.

„A világ dolgozóinak milliói a Szovjetunió és a nagy Sztálin vezette táborban harcolnak a békéért"

Apró és Harustyák elvtárs hazaérkezett Milánóból

Kedden este fél 12 órakor érkeztek a Nyugati pályaudvarra Apró Antal és Harustyák József, szakszervezeti küldötteink a Szakszervezeti Világszövetség milánói kongresszusáról. A delegáció fogadására a pályaudvaron megjelentek Kossa István elvtárs pénzügyminiszter, Piros László elvtárs főtitkárhelyettessel az élen a szaktanács és a szakszervezetek népes küldöttsége.

Az üdvözlések után Apró Antal elvtárs a következőket mondotta:

— A milánói kongresszus hatalmas seregszemléje volt az elnyomott népek szabadságáért, a munkásosztálynak a nemzetközi egységért folyó küzdelmének. A nagy Szovjetunió és a népi demokratikus országok szakszervezetei mozgalmának nagyszerü eredményeit óriási lelkesedéssel fogadta a kongresszus. A világ dolgozóinak milliói, a Szovjetunió és a nagy Sztálin vezette béketábor soraiban harcolnak a tartós békéért. Ezt mutatta meg a világkongresszus.

Ezután Harustyák József nyilatkozott a Szakszervezeti Világszövetségről, amelyen a szakszervezeti mozgalom élcsapatával, a szovjet Szakszervezeti Szövetséggel, a népi demokráciák, szabad Kina, továbbá az imperialista elnyomás alatt levő és a gyarmati országok dolgozói testvéri közösségben harcolnak. Ez a Szövetség olyan erőt képvisel, amelyen megtörnek a háborus uszitók erőfeszitései és az imperialista terror minden próbálkozása.

Az ENSz főtitkársága beismeri:

a tőkés országokban csökken a termelés, növekszik a drágaság és a munkanélküliség

Az Egyesült Nemzetek Szervezete főtitkársága közli a világ gazdasági helyzetéről szóló jelentésének első részét. A jelentés elismeri, hogy a gazdasági helyzet, különösen az Egyesült Államokban rosszabbodott. A jelentés a felsorolt adatok alapján bizonyitja, hogy az Amerikai Egyesült Államokban a munkanélküliek száma 1949. első negyedében az elmult év hasonló időszakához viszonyitva, csaknem 70 százalékkal növekedett.

Olaszországban 2 millióval, Nyugat-Németországban 1 millióval, Angliában mintegy 700.000 a munkanélküliek száma. A jelentés szerint a szovjet ipari termelés általános emelkedése meredeken emelkedik felfelé. Ez a termelés 1948. évben 27 százalékkal multa felül az előző év termelési szinvonalát. 1949. év első negyedében pedig a termelés ujabb 23 százalékkal növekedett, ami azt bizonyitja, hogy a tények erősebbek az imperialisták hazugságainál és a kiáltó ellentétek a napnál világosabban mutatják azt a különbséget, amely a kapitalista országok és a Szovjetunió, valamint a népi demokratikus országok fejlődése között van. Ezt még az imperialista befolyás alatt álló ENSZ főtitkárság is kénytelen volt beismerni.

Cripps kénytelen volt alávetni magát az amerikai pénzügyminiszter követeléseinek

Londonból jelenti a TASzSz: Az angol pénzügyminisztérium hivatalos közleményt adott ki az Egyesült Államok, Anglia és Kanada pénzügyminisztereinek tanácskozásáról. Az angol lapok szerint azonban

a pénzügyminiszterek olyan kérdésekről tárgyaltak, amelyeket a megbeszélésekről kiadott hivatalos közlemény nem emlit.

A közlemény szerint a fontsterling leértékelése szóba sem került. Az angol lapok kételkednek az állitás igaz voltában és hangsulyozzák, hogy

a hivatalos közlemény nem emliti azokat az alapvető gazdasági nehézségeket sem, amelyek előtt Anglia áll.

A *Financial Times* vezércikkében megállapitja, hogy a közleményben nem az a figyelemreméltó, amit minden helyről hangoztatnak, hanem az, amit elhallgattak belőle. A *Daily Worker* határozottan megirja, hogy

nem sikerült kivezető utat találni abból a pénzügyi politikából, amely az angol fontsterling válságához vezetett.

Cripps angol pénzügyminiszter kénytelen volt alávetni magát az amerikai pénzügyminiszter követeléseinek.

„A kasza után jöjjön az eke"

Mátai gazda gondol a jövőre és elvégzi

a tarlóhántást

Megyeszerte arat a dolgozó parasztság. A jó gazdák már az őszi vetésekre is gondolnak és tudják, hogy annak sikere az idejében és jól végzett tarlóhántáson múlik. Mihályfán például az eddig learatott területeknek háromnegyed része már újra fel van szántva, le van hengerezve. Igy

a talaj nem szárad ki

és a gyomokat is sikerül kirtani. Ezt a módszert alkalmazza Mátai János 12 holdas pózvai középparaszt is, aki a learatott buzája helyébe mindjárt kölest vetett, hogy a tarlót ezzel is kihasználja. A rozs tarlóját felszántotta, lehengerelte közvetlenül az aratás után.

— Előkészitem az őszi vetést — mondja —, mert azt akarom, hogy jövőre is jó termésem legyen. Hiszen, ha több terem, akkor könnyebb a ránk eső részt is beadni és több kenyere lesz az országnak. Jól terem ez a föld, csak észszerüen kell használni. Áldott jó föld, a jó munkáért gazdagon fizet. 15 mázsát ereszt holdanként a buzám. Szerződésre termeltem.

Megáll a beszédben, körülmutat a gazdag asztagokra. Csakugyan szép az egerszegi határ, csodálatos gazdag kenesztek sorakoznak mindegyik parcellán. Mátai gazda folytatja:

— A régiek azt mondták, hogy a tarlón legeltetni kell. Hát valóban

nem árt egy-két napig

szertéssel, baromfival megjáratni a tarlót, mert ezek felszedik az elhullott gabonaszemeket. De ha egy hétig tart a legeltetés, akkor a tarló igen drága legelő lesz. En csak azt mondom: A kasza után rögtön jöjjön az eke is — ez a legjobb.

Ismét elhallgat, nézi, ahogy a két tehén erőlködik, huzza az ekét. — Bizony, nehéz dolog ezekkel az állatokkal — sóhajt. — Mennyivel könnyebb meg olcsóbb is a traktor, de az ötéves terv majd ezen is segit.

Egy hónap alatt 14 %-kal emelkedett a termelés Halápon

A zalahalápi bazaltbánya a termelés fokozásában nagyszerü eredményt ért el. Juniusban 14 százalékkal tulteljesitette május hónapi termelését. Az eredmény elérésében oroszlánrésze van a munkafegyelem megerősödésének.

Nyirád győzött a selejt elleni harcban

Néhány hónappal ezelőtt a nyirádi bauxitbányában még elég magas százalékban terhelte az üzemet a selejt. A termelésnek átlag 6 százaléka selejtes volt, azaz, ahogy a bányában mondják: meddő termelés. Az üzem elég sürün kapta a panaszokat az aluminiumgyártól. A selejtcsökkentés terén döntő fordulat történt, amikor az üzem dolgozói a Szakszervezeti Világszövetség kongresszusára felajánlották, hogy a meddő termelést két százalékkal leszorítják. Ezt a felajánlást a munkások sokkal jobb arányban teljesitették, ma már a bányában 0.25 százalék a selejt, de van olyan brigád, amely selejt nélkül is termelt.

Az épitőmunkások sztrájkja Olaszországban

A Telepress jelentése szerint az olasz épitőipari munkások Lombardiában és Liguriában hétfőn sztrájkba léptek. Az épitőipari munkások szakszervezete elhatározta, hogy 800.000 munkás szünteti be felhivásukra a munkát, ha nem teljesitik a béremelésre és a kollektiv szerződés felülvizsgálására vonatkozó követeléseiket. Értesülés szerint a sztrájk e hét végére az egész Olaszországra kiterjed.

Bak és Söjtör versenye

Bak községben nagyszabásu aratási, cséplési, terménybeadási versenygyülést rendezett a DéFOSz. A gyülésen megjelent a község valamennyi gazdája. Sinka István elvtárs mondott beszédet, amelyben ismertette a cséplési, terménylegyüjtési verseny fontosságát. Az előadást vita követte, majd a jelenlévők egyhangu határozatban kihivták Söjtör községet munkaversenyre 5. versenypontban. Vállalták, hogy a buza, rozs, tavaszi árpa aratását julius 15-re, a behordást és a zabaratást julius 23-ra befejezik. A cséplést a jó gazda gondosságával végzik és azt augusztus 23-ra teljesen befejezik. A gabonabeadást közvetlen a cséplőgéptől végzik el s azon lesznek, hogy a beadási kötelezettségnek is eleget tegyenek augusztus 23-ig. A tarlóbuktatást közvetlen aratás után végzik el és legkésőbb julius 20-ig befejezik.

Ápolónőképző-tanfolyamot indit a Magyar Vöröskereszt

A Magyar Vöröskereszt háromhónapos önkéntes ápolónőképző tanfolyamot indit, a fővárosban és több vidéki nagyvárosban. A hallgatók teljes ellátásban részesülnek. 3 hónap után vizsgát tesznek, amiről bizonyitványt kapnak.

Jelentkezhet, minden 18—30 éves demokratikus gondolkodásu asszony, vagy leány, aki a tanfolyam elvégzése után munkahelyére visszaérve Zala megye dolgozóinak magasabb egészségügyi szinvonala érdekében akar önkéntesen tevékenykedni. A bizonyitvány kórházi ápolónői állásvállalásra nem jogosit.

A jelentkezők kérvényüket és önéletrajzukat a *Magyar Vöröskereszt Zalavármegyei Titkárságához* Zalaegerszeg küldjék be.

A NÉPNEVELŐ MEGMAGYARÁZTA, CSANÁDI GAZDA MEGÉRTETTE

hogyan erősitjük a békét

1

A SZÜKRESZABOTT padban nem a legkényelmesebb az ülés. A lábakat sürün kell cserélgetni, s a hátat jó mélyen be kell görbiteni, hogy a könyök elérje az asztallapot. Kicsit furcsán is néznek ki az alacsony padokból magasan kiemelkedő meglett férfiak, asszonyok, a nagykanizsai pártbizottság haladó szemináriumának hallgatói. Az elvtársak nem veszik észre a kényelmetlenséget. Amikor előveszik jegyzeteiket, s ceruzájuk a papirt rója, elfeledkeznek, hogy á jobbláb már elsenyvedt, a hát erősen meggörbült. Nagy József elvtárs kissé, amennyire a pad engedi, féloldalt ül, lábát jól kinyujtja. Az előadó elvtárs valósággal a ceruzájába beszél.

... MERT A HÁBORU nem elkerülhetetlen. A világ békefrontjának erejétől függ, hogyan él azzal a lehetőséggel, amely a háboru elkerüléséhez vezet. A világháborubán az imperialista tábor gyengült, a szocialista világ erősödött, s még erősebbé kell lennünk. Nem becsülhetjük le az ellenfelet — hangzik az előadó szava. Nagy József elvtárs jegyzetében néhány szóba sürüsödik az elmondott mondat, s szépen, áttekinthetően jönnek egymás alá az előadó elvtárs beszéde nyomán az összefoglaló jegyzetek. Pacifizmusról esik szó. Mi az? A jegyzetbe igy kerül: Pacifizmus — a munkásosztály harcának elárulása. — Kétféle háboru van — mondja tovább az előadó, s Nagy elvtárs már a tanulságot szüri le: igazságos háboru — nem hóditó, hanem felszabaditó, a nép védelme a célja. Igazságtalan háboru — az idegen népek leigázására irányul.

NAGY JÓZSEF elvtárs füzetében szaporodnak a jegyzetek. Ceruzája megörökiti a lényegeet, de az előadó elvtárs minden szava kitörülhetetlenül vésődik emlékezetébe. Felkapja fejét, mikor egy-egy uj problémát érint az előadó elvtárs, s valamit külön is feljegyez magának. Például, amikor arról van szó, hogy népünkben, különösen a paraszti tömegeknél pacifista hangulat van, s ezt felvilágositó munkával kell átalakitani a béke harcos megvédésére. Népnevelő munka kell hozzá. S ez a munka Nagy elvtársat különösen érdekli, mert maga is népnevelő. S ezt a problémát külön feljegyzi magának...

2

MÉG NEM egészen szárad fel a reggeli harmat a buza aranysárga szárán, s a kasza puhán, mintha vajba merülne, vágja át tövénél, fujtja gondosan rendre, fekteti egymás mellé. A kasza minden vágás után diadalmasan csendül, s Csanády István gazda a csendülésre lép, mintha egy induló ütemére lépkedne.

— Jó munkát — áll meg a vizesingü paraszt mellett Nagy elvtárs, a népnevelő. Kis félszegséget érez; a verejtékes munkát nézö, segiteni nem tudó ember félszegségét. — Az van, jo reggelt — áll fel a gazda, s a kasza nyelének gondosan helyet keres, hogy kösziirülhessen. — Nehéz munka és kevesen vannak hozza — veszi fel a beszélgetés fonalát Nagy elvtárs, s a marokszedő asszonyra, meg a kötélcsináló gyerekre néz. — Kevesen bizony — feleli az asszony, s elnéz a buza felett — az egyik a háboruban maradt, s éppen most nincs meg, amikor kaptuk ezt a kis földet, oszt kellene az erő. A másik meg most katona, maga a fiam jön meg szabadságra. — fujnak egyet az aratók, s alkalom már van a beszélgetésre.

7 HOLDJUK VAN Csanádyéknak, az is csak 4 éve óta. Azelőtt csak a munka volt az övék, a föld s a haszon a földesuré.

— No, hát maga városi, mégis többet tud, mondjon valamit — mondja a kaszás és kiböki — azondják háboru lesz. — Nagy elvtárs elemében van. Na helyben vagyunk gondolta, s a fonalat fűzni kezdi. Az jut eszébe, amit a szemináriumon tanult. Az imperialistákról, s a többi, pacifista, igazságos, nem igazságos... — Itt van a fiam is, ugy kellene, most meg katona, minek az — dobja feléje a szót az asszony is.

— Na, látja Csanády gazda, a felesége már megmondta, miért nem lesz háboru: azért, mert a maga fia, meg sok más paraszt fiatal ott van a honvédségben. Miért? Ha magára meg akarják ütni, felemeli öklét, ugye?! Na látja, bennünket az imperialisták, az amerikaiak akarnak megütni, s mi megmutatjuk öklünket, amely kemény, mert olyan fiatal parasztok és munkások emelik magasra, mint a maga fia.

— DE HÁT MIÉRT akarnak bennünket megütni? — néz hitetlenkedve az asszony Nagy elvtársra, s a fejét nem mereá el. — Hogy magának ne lehessen többé 7 hold a földje, hogy visszafőhessen a földesur, hogy visszaálljon minden ugy, ahogy volt — egészen tüzbe lendül Nagy elvtárs, s a kaszom arato felé fordulja, bámulva hallgatja.

— Hogy a maga fia és sok más fiatal katona lett, s hogy fejlődik a hadsereg, annál kisebb a lehetősége annak, hogy háboru lesz, mert semmiképen sem lesz reménye arra, hogy ami volt, ujra nyeregbe szálljon. Mi tudással, akarattal és fegyverrel is azért állunk a béke mellett őrt, hogy maga itt nyugodtan aratha sson, saját földjén, saját gabonáját, amiből él. — Csanády gazda szinte önkéntelenül bólint rá. Végignéz a visszaságra buzatáblán, amit az övé, s keményen markokra fogva kaszáját vágni kezdi a rendet. — Mert tudom mi a béke, az igazi munka a békéért.

HÁRI SÁNDOR

Szabotálta a napraforgótermelést Pék Gyula keményfai kulák

Pontosan 162 hold birtoka van Keményfán Pék Gyulának. Ebből a 162 holdból ötöt napraforgóval vetett, illetve vettetett be, mivelhogy ő maga ilyesmivel nem szokott foglalkozni. A szegény növényeknek azonban nincs nagy kedvük a nap felé forogni, hiába napraforgó a nevük. A kulák nem sokat törődik velük, nem gondozza ezt az öt holdat és félő, hogy az értékes növény teljesen tönkremegy. A helybeli DéFOSz-szervezet munkástagozatának vezetője más vezetőségi tagokkal együtt megszemlélte Pék Gyula földjét, különös tekintettel a napraforgóra és megállapitotta, hogy az a bizonyos öt hold jóformán kapát sem látott még. A jelentést megtették illetékes helyre. Amit sütött magának a Pék, most meg is fogja enni...

Julius 17-én indul a balatoni vikendvonat

A Szaknaközi Bizottság nagykanizsai titkársága közli, hogy a hétvégi balatoni vonat vasárnap, julius 17-én reggel 7 óra 13 perckor indul. Jelentkezni pénteken déli 12 óráig az IBUSZ kirendeltségnél (Fő-ut 8. Takarékpénztár). Menetdij oda-vissza 5 forint. A vonat Fonyódig közlekedik és este 10 óra körül érkezik vissza Nagykanizsára.

Kötelező a mezei egér irtása

Zala vármegye Mezőgazdasági Igazgatósága elrendelte az ujonan fellépett mezei pocok, egér irtásának megkezdését, illetve az irtás haladéktalan végrehajtását.

A rendelet részletesen felvilágositást nyujt arra nézve, miként kell a fellépett egérmennyiséget megállapitani, ugyanis a kártévők mennyiségéhez viszonyitva utalják ki a szükséges mennyiségü szénkéneg irtószert.

Óvatosságra inti a rendelet a gazdákat a szénkénoggel kapcsolatosan, ugyanis ezen szer nagyon könnyen gyullad, sőt robban, miért is a kezelést eljárás alatt dohányozni, gyufát gyujtani szigoruan tilos. Tárolni a pincében, vagy esetleg elásva kell, nehogy nap érje, mert a nap hevétől is lángralobbanhat.

A kellő szakirányitást megadja és az irtás pontos idejét is kijelöli a hatóság. Az irtást együttesen kell végezni a községeknek s a költségek viselése progresszív.

Szenzációs szovjet röntgentalálmány

Félméteres acélgömböt is tisztán átvilágit az az igen nagy hatóképességü röntgenkészülék, amelyet a moszkvai Anyagvizsgáló - Kutatóintézetben állitottak szolgálatba. A nagy áthatoló képességet az teszi lehetővé, hogy béta-sugarakat alakitottak át Röntgen-sugárrá.

Az igaz emberek országáról

ELMONDOM AZ IGAZAT

BATICZ JÁNOSNÉ BESZÉL A SZOVJET EMBEREKRŐL

Amióta a Szovjetunióból 5 hetes tanulmányutjáról Baticz Jánosné elvtárs, országgyülési képviselő, Zalaszántóra hazaérkezett, valóságos buesujárás van a háznál. Öt hétig a világ legfejlettebb szocialista országát, embereinek életét tanulmányozta. Mindenki látni akarja, mindenkinek van hozzá intézett kérdése. Most is itt ülnek a konyhában, Kalmár Ferencné, Bor Lajosné és az elmaradhatatlan szomszéd asszonyok.

A legboldogabb pillanat

Ragyognak a képviselőasszony szemei, telve van a felejthetetlen élményekkel.

... egyszóval tudjátok, ilyet csak egyszer él az ember... De ami a legszebb volt a számomra, ahogy fogadtak, szerettek bennünket. Ugy mint egy szabad, demokratikus ország velük egyenranga fiait. Az értékes tapasztalatokon tul elhoztuk magunkkal a szovjet embereknek a magyar dolgozók iránt érzett nagy megbecsülését.

— Életem legboldogabb pillanata volt az, amikor Timasova asszony, a sisovói gépállomás vezetője megszoritotta kezemet és összecsókolt. Jelenleg a Legfőbb Tanács tagja. Azelőtt cselédlány volt, de tanult, képezte önmagát. Igy lett ennek a hatalmas, ötvenkilenc traktorral rendelkező gépállomásnak vezetője.

Az asszony a férj igazi segitőtársa

Öt asszony ül itt a konyhában, csak természetes, hogy a szovjet asszonyok élete érdekli őket. Csak beszéljen, Kati néni, olyan jól esik hallanunk.

— Nagyon meglepett a szovjet nők finom egyszerüsége — folytatta lelkesen mindenki Kati nénije.

— Ott van például Moszkva — csillan fel a szeme. — Hatalmas világváros. De higyjétek el, egyetlen egy kicicomázott nőt nem láttam. Igen egyszerüen öltözködnek. A Szovjetunióban csak dolgozó nők vannak. És hogy élnek!...

Tágranyitott szemekkel hallgatják mindannyian Baticzné szavait.

Az igazi boldog emberek országa

— Olyan nagy megbecsülésben, amilyent csak mesében olvastunk. Az asszony férjének igazi segitőtársa.

Az egyik szomszédasszony veszi át a szót:

— Azt mondta az esperes ur, mikor elmentél, Kati, hogy jó-jó, majd bemutatják nekik az urivilágot, de a szegény helyekre nem viszik őket. Három napja nem tudok betelni azzal, amiket olyan igazán átérezve itt nekünk a szovjet parasztemberek és asszonyok életéről beszélsz, tegnap aztán elkaptuk egy szóra az esperes urat, megmondtuk neki, hogy ott nincsenek urak, mint nálunk a Horthy-világban voltak és nincsenek szegényemberek sem. A mi Baticznénkat ismerjük és hiszünk neki. Ő az igaz boldog emberek országáról beszél nekünk.

Elmosolyodik Baticzné, majd igy folytatja: — Az igaz emberek országáról igazat lehet mondani. Ezt várja tőlünk a dolgozó magyar nép és én igérem, hogy erre a bizalomra méltó is leszek.

— Na de asszonyok, két óra óta beszélgetünk, most meg mindjárt hét lesz. Ki kell menjek a hegyre, hogy kétágyas vöröshagymámat felszedjem.

Igy szereti Sztálint a szovjet nép

— Mi is kimegyünk és segitünk. Utközben is beszéljen nekünk az élményeiről. — Azzal felkerekednek és elindulnak. És Kati néni elmondta, hogy mit látott a »Gigan szovhoz« gyermekotthonában, elragadtatással beszélt a Sztálin-muzeumról.

— Mire vagy hetven szobáját összejártuk, éppen este lett — mondja. — Ott vannak összegyüjtve azok az ajándékok, amit Sztálin elvtárs a szovjet néptől és a világ minden népétől kapott. Legérdekesebb volt egy kézzel faragott csiga, amelyet egy sarkvidéki ember egész élete munkájával, 40 esztendeig készitett. Tehát élete minden álkotását Sztálin elvtársnak ajándékozta. Annyi szeretetet, amennyit ott abban a muzeumban láttunk összehalmozva, el sem tudtuk képzelni magunknak.

Megszerettük egymást

Olyan szaporán ment a hagymaszedés, hogy bizony észre sem vették, máris kosárban volt az utolsó fej is. — Ej de kár, hogy ilyen keveset volett, szivesen hallgattuk volna akár reggelig is — mondogatták az asszonyok.

Haza'elé meg a Szovjetunióból való buesuzást élte át ujból Baticzné.

— Nagyon nehéz volt a buesu — mondja. — Végtelenül megszerettük egymást a szovjet néppel.

— Ugy várjuk ám a faluban, hogy egy gyülésen számoljon be nekünk az ott tapasztalt élményeiről, szomszédasszony.

— Röviden az is megtörténik, halljátok. A legszivesebben venném, ha valamennyi zalamegyei paraszt és parasztasszonynak, személyesen mondhatnám el mindazt, amit az igazi boldogság hazájában, a hatalmas Szovjetunióban tapasztaltam.

(Juhász)

Megkezdődött az aratás

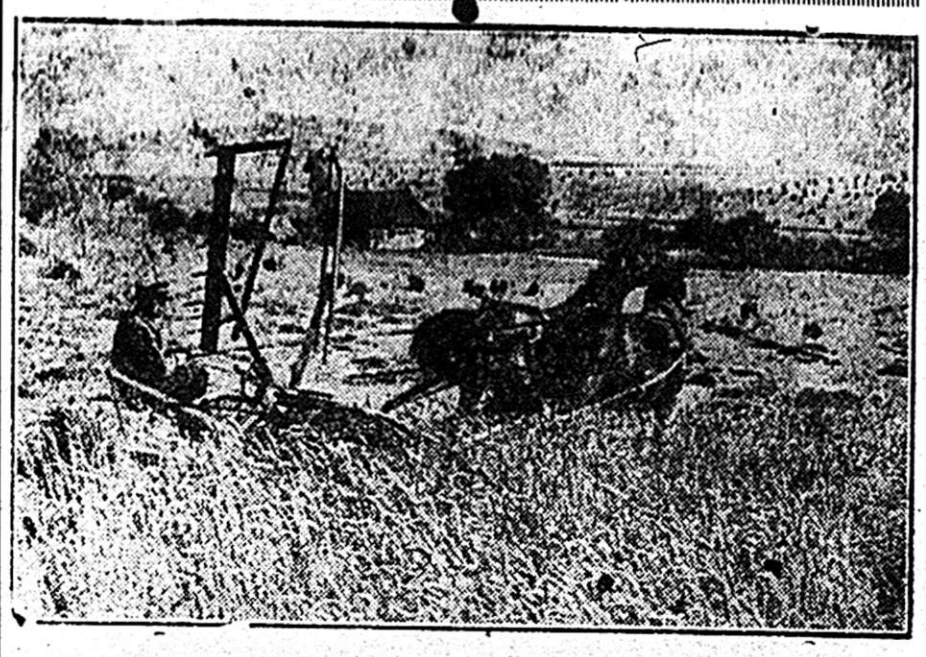

A Szovjetunió számos vidékén, különösen a délebbre fekvő területeken megkezdődött az aratás. A korszerü gépek sokszorosan megkönnyitik a kolhozparaszt munkáját. A kombájn learatja, kicsépeli, zsákba önti a gabonát. A képünkön látható lófogatu kaszálógép levágja a lábon álló termést és mindjárt kévékbe köti.

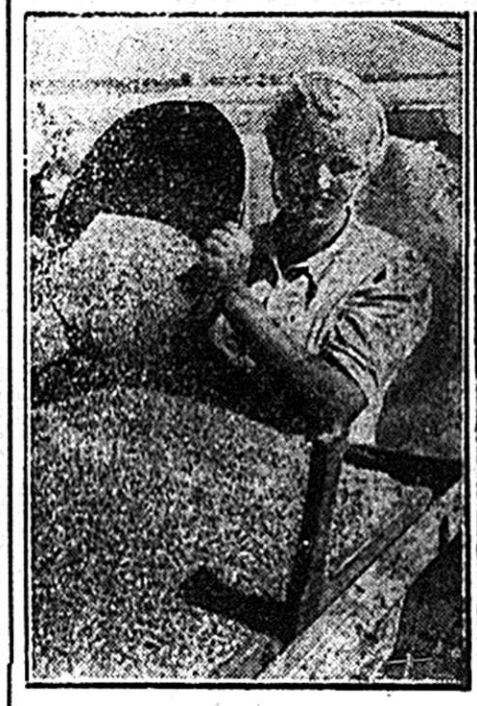

Vidáman mosolyogva dolgozik a kolhoz egyik brigádjának nőtagja, öröm az aratás a kolhoz valamennyi tagjának. Itt a szorgos, jól szervezett munka, gépi müvelés, a tudományos talajmegmunkálás gazdag eredménye:: a bőséges uj termés ami tovább növeli az egész kolhoz és valamennyi kolhozparaszt, az egész szovjet nép gazdagságát.



Zug, zakatol a cséplőgép, az aranyló buzaszemek szakadatlanul folynak a gépből a zsákokba, melyeknek hosszu sora készen áll a szállitásra. A cséplőbrigád egyik tagja gondosan megszámlálja a zsákokat. Örömteli kötelességüket teljesitik először, egyenesen a géptől tesznek elget a begyüjtési rendeletnek. Ünnepe valamennyiüknek. Tudják, hogy annak teljesitésével és tulteljesitésével gazdagitják a szovjet államot, erősitik az ipart, mely jövőre még több géppel látja el őket, továbbá könnyiti a munkájukat, még nagyobb termést, még nagyobb bőséget biztosit a szovjet nép számára.

NEM ÉRT MÉG VÉGET

a dülőfelelősök munkája

A dülőfelelősök felelősségteljes munkájának egy pillanatig sem szabad alábbhagynia. Ebben kell figyelemmel kisérnök a javában folyó aratási munkákat és ügyelni kell arra, hogy a kulákok ne szabotálhassák el jövőévi kenyerünket. Vannak községek, ahol a dülőfelelősök tisztában vannak megbizatásuk fontosságával, más községekben azonban lagymatagon vesszik tisztségüket. Ennek megfelelően találunk jó és rossz példákat. Ragadjunk ki kettőt ezek közül. Egy jót és egy rosszat.

Salomvár

A község valamennyi dolgozó parasztja meg van elégedve a dülőfelelősök munkájával. A dülőfelelősök pedig hétről hétre jobb munkát végeznek. Hogyan lehetséges ez? A magyarázat egyszerü. Salomváron együtt dolgoznak a dülőfelelősök a DéFOSz-szal és munkájukat a Párt utmutatásával végzik. Minden héten értekezletet is tartanak, ami még jobban javitja munkájukat. S ugyanekkor a versenyt is jól irányitják a községben. A községházán táblát függesztettek ki, amelyen feltüntetik, hogy hétről-hétre melyik dülő a legjobb. Legutóbb a Kurta-dülő volt az élen. Ebben a dülőben a Némedi Károly 7 holdas kisparaszt volt érdemes arra, hogy elsőként szerepeljen a gazdák közö[illegible]. A következő legjobb dülőben, a nagyfüvesi dülőben pedig Szaknyéri András kisparaszt dolgozott legeredményesebben. A két gazda most versenyre hivta ki egymást. Ez is egyik bizonyitéka annak, hogy Salomváron jól dolgoznak a dülőfelelősök.

Zalaszentgyörgy

Ennek a községnek a dolgozó parasztjai már nem mondhatják el ugyanazt, amit a salomváriak. Rosszul dolgoznak a dülőfelelősök — ezt már a Mezőgazdasági Igazgatóság is megállapitotta. Miért? A pártszervezet mindmáig nem vette kezébe a dülőfelelősök munkájának irányitását s a DéFOSz is gyengén működik. Az alsóbagodi körjegyző — közigazgatásilag ugyanis Alsóbagodhoz tartozik a község — mit sem törődik Zalaszentgyörggyel. Igy aztán nem is lehet csodálkozni, hogy a kulákok is vérszemet kaptak és rendre szabotálják a hivatalos rendelkezéseket. Tuboly Ignác gatóival nem kötött szerződést. Marton zalaegerszegi kocsmáros a zalaszentgyörgyi határban lévő földjét ellepte a gyom. Miért? Mert a dülőfelelősök nem álltak hivatásuk magaslatán. Ezen természetesen rövidesen változtatnak és remélhetőleg Zalaszentgyörgyön is megelégednek a dülőfelelősök munkájával a dolgozó parasztok.

Megjelent a

Fel a béke védelmére!

cimü füzet. Tartalmazza: a magyar békekonfereciának

SZTÁLINHOZ

irott levelét és a békekonferencia 1949 junius 18-i

HATÁROZATÁT.

Népnevelőink terjesszék a dolgozók tömegei között. Terjesztésére használják fel a békekonferecia ismertetésére tartandó kisgyüléseket. — Agitációs munkájuk során vigyék magukkal a füzetet, olvassák fel a konferecia Sztálin elvtárshoz irott levelét és a konferencia határozatát.

Olvassuk! Tanulmányozzuk! Terjesszük!

Kiadja: *„Megvédjük a békét" mozgalom Országos Tanácsa.* Kapható: pártszervezeteinkben. — Megrendelhető: Budapest, IV, Deák Ferenc-utca 15.

Igen fontos feladatkörrel megalakult

a Mezőgazdasági Dokumentációs Központ

Mezőgazdasági termelésünk átszervezésével parasztságunk fokozatosan halad a nagyüzemi gazdálkodás felé. E fejlődés hatalmas feladatokat ró mind a dolgozó parasztságra, mind pedig a népi szervekre és a szakemberekre. Ennek a munkának a megkönnyitésére és a fejlődés elősegitésére a kormány most felállitja az Országos Dokumentációs Központot. Ennek az a célja, hogy könyvekben, folyóiratokban fellelhető tudományos és gyakorlati eredményeknek és tapasztalatoknak az érdekeltekhez való eljuttatását vidéki szervein keresztül megszervezze. Ezeket az eredményeket ugyanis a Központ összegyüjti és nyilvántartja. A külföldi szaklapokban megjelenő mezőgazdasági vonatkozásu tanulmányokat magyar nyelvre fordittja és elősegiti annak Magyarországon való hasznositását. Ezzel lényegesen kiszélesedik szakembereink látóköre, hiszen mezőgazdaságunk átszervezését nagyban elősegiti a Szovjetunió gazdasági eredményeinek ismertetése és ezeknek széles körben való terjesztése.

HITEL villanybevezetésre

A NEMESTÖRDEMICI szövetkezet hitelt nyujt mindazoknak, akik épületeikbe a villanyvezetéket be akarják szerelni. Nemestördemic aratási, cséplési és begyüjtési versenyben áll a járás többi községeivel. A község felvirágozott szekerekkel diszfelvonulást rendezett, majd a badacsonylábdihegyi mintapince kertbelyiségében jól-sikerült aratóünnepet tartottak.

Uj város, uj gép, uj emberek

Irta: VIKTOR VAGIN

Autón alig 5—6 órányira van Moszkvától Kovrov, a vladimiri terület egyik kis városkája. Miközben 65 kilométeres sebességgel röpit bennünket a kocsi a pompás aszfalt-uton, arra gondolunk, hogy bizony alaposan meglepódnék az a látogató (ha élne még), aki valamikor látta azt a szomoru menetet, mely ugyanezen az uton haladt, lényegesen lassabb irammal, mint ma most.. Ez az ut vezetett ugyanis a cárizmus idején a számüzetés felé...

De nemcsak az ut szélességén, kiváló burkolatán álmélkodnék el a visszatért látogató, hanem az egész városka képén. Rendezett utcák szelik át a városkát, muzeumok, iskolák épültek. A tudományos élet épületeinek egész sora hirdeti: itt tanul, fejlódik a a nép s egyenes vonalban halad a maga elé tüzött cél felé.

A város régi »hirességei« — az uszpenszki székesegyház, az Arany kapu, a ritka népmüvészeti ipar vesztettek régi hirük csillogásából. Sokkal nevezetesebbek ma már a kovrovi gyárak! Traktorok, motorkerékpárok, rádiók, textilnemü készül ezekben a gyárakban. De a kovrovi lakosság mégis arra a gyárra a legbüszkébb, amely a világ legkiválóbb kotrógépeit állitja. oló.

Hogyan is született a világ legjobb kotrógépe, a »Z 505«-ös a kovrovi gyárban? Igy:

A hatalmas ország nagy részében még tombolt a fasiszták pusztitása, s romokban hevert még a kovrovi gyár is, mikor Nikoláj Gracsin főmérnök, Anatolij Nikitin és Alekszej Rebov munkához láttak. A gyár rövid idő alatt felépült, s minden erejével a frontot támogatta készitményeivel. A három feltaláló máris a békéért dolgozott. A rendes mindennapi munkájuk végeztével egybegyültek s éjt-nappá téve terveztek, rajzoltak, számoltak. Hónapokon keresztül folyt a hősies munka, nem hiányzott belőle a nehézség sem, de a három feltaláló nem vesztette el a kedvét. Több, mint 2000 részlettervet készitettek, amig elkészült a »kovrovi kotrógép«.

Az »ujszülött« háborus időben született, mégis a békét szolgálta. A békés épitőmunka fontos eszköze, s egyben jelképe a szovjet dolgozók törekvésének.

Jobb mint az amerikai, jobb, mint a világ minden más kotrógépe. De miért? Elsősorban azért, mert a tervezői ugy alkották, hogy használata a munkásnak a lehető legkényelmesebb legyen, a legkisebb fáradsággal a legnagyobb teljesitményt érhesse el vele. Valóságos gép-csoda, kényelmes, mint egy luxusautó, s mégis »többet tud«, mint például az amerikai gyártmány.

Szinte magán viseli alkotóinak jellemét: a három feltalálón kivül a gyár minden munkása résztvett a tervezésében. Különleges ujitóbrigádokat alakitottak. Egyre-másra nyujtották be javaslataikat. Mindannyiuk közös ügye volt, s mindannyiuk közös öröme a gép.

De kovrovi gyár munkásai nem őrzik féltékenyen a gyártási »titkot«. Nem titok az, hanem közkincs, s bármely más gyárból jönnek érdeklődni, tapasztalatokban gazdagodva távoznak a kovrovi gyárból.

Igy épült ujjá Kovrov városka, igy született az uj gép, s ilyenek az uj emberek, a szovjet emberek.

Amig az évi 22 kilós cukorfejadagig eljutunk...

A REAKCIONAK a földosztás ellen az volt egyik kedvelt érve, hogy vannak olyan növények, amelyeket csak a nagybirtok tud eredményesen termelni, pl. a cukorrépa. A gyakorlat minden érvnél világosabban bizonyitotta be, hogy a reakciónak ebben az esetben sem volt igaza. 1938-ban 82 ezer kat. holdat vetettek be cukorrópával, *az első tervévben pedig nemcsak az előirányzatot haladtuk tul 48 százalékkal, hanem alaposan magunk mögött hagytuk a háboru előtti vetésterület nagyságát is.* A harmadik tervévben 180.000 kat. holdon termettünk cukorrépát. A vetésterület növelése mellett azt is fontosnak tar-

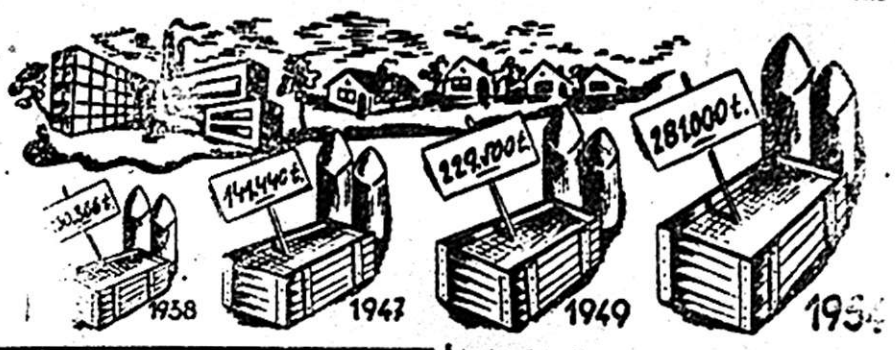

tottuk, hogy a termésátlagok is emelkedjenek, ami azért is szükséges volt, mert a háboru után alaposan leestek. Az 5 éves terv során ezen a téren is ujabb fejlődés várható és ezzel a cukorrépa holdankénti termésátlagát 100 métermázsáról 130 métermázsára emeljük.

A HÁBORU előttinél nagyobb vetésterület természetesen nagyobb termést, ez pedig több cukrot eredményez. 1938-ban alig néhány száz tonnával haladta meg cukorgyártásunk a 100.000 tonnát, 1947-ben pedig már több, mint 141.000 tonna volt évi cukortermelésünk. Ebben az esztendőben már a 230 ezer tonna felé járunk. A cukortermeléssel párhuzamosan emelkedik a cukorfejadag is, ami a dolgozók életszinvonala szempontjából rendkivül fontos. A magyar dolgozók hihetetlenül alacsony életnivóját az uri Magyarországon jellemzően mutatta be a 10.2 kg.-os, párját ritkitóan alacsony cukorfejadag is. Jelenleg minden lakosra évente már 17 kg. cukor esik, az ötéves terv végére pedig a háboru előtti fejadagnak több mint duplája a 22 kg.

Vladimir Sevcsenkó módszere

APRILIS ELEJÉN a »Csendes Óceáni Csillag« cimü lap közölte a krasznoholmi kombinált Sztálin-dijas mesteréek, Alexander Csutkinnak levelét, mely beszámol kiváló brigádjának munkamódszereiről. Üdvözletét küldte a habarovszki kerület legjobb dolgozóinak, akik az ő módszerét követik a termelésben. A Sztálin-dijas mester levelét a környék számos üzemében megvitatták és ujabb követők jelentkeztek. A levél nyomán uj brigádok alakultak. Különösen lelkesen csatlakozott Alexander Csutkin kezdeményezéséhez a habarovszki mozdonyszertár automata részlegének kollektivája, melyet Vladimir Sevcsenko vezet.

SEVCSENKO MESTER az elsők közé tartozik, akik Habarovszkban élmunkás kollektiv mozgalmat szerveztek. Körzetében tökéletesitette a munka technikáját, oktatta szaktársait és az ujoncokat. Elérte azt, hogy a körzet összes dolgozói élmunkásokká lettek. Munkájuk termelékenysége a tervhez viszonyitva 152 százalékot ért el.

SEVCSENKO mester még akkor sem elégedett meg. Különösen az izgatta, hogy miképpen működnek a munkarészleg által kibocsájtott automata mozdonyfékek. Bevárta az állomásokon az érkező mozdonyokat és személyesen próbálta ki a fékeket, beszélt a mozdonyvezetőkkel. Tanulmányozta a leggyakrabban előforduló hibákat. Figyelte melyik alkatrész használódik el hamarabb. Észrevételeiről aztán beszámolt a munkarészleg dolgozóinak. Ugy szervezte meg a további munkát, hogy meghosszabbitsa az alkatrészek élettartamát. És hogy a mozdonyvezetők kiméletesen kezeljék a technikai felszerelést, kihivták a mozdonyvezető brigádokat versenyre.

A FELHIVÁST nagy lelkesedéssel fogadták. Megjavitották a tolattyugyürük edzési eljárását és tartósságukat a normával szemben háromszorosra növelték, a tömitőgyürüket pedig ötszörösére. Speciális szerszámgépeket szereltek fel, hogy jobb alkatrészeket készithessenek és korszerüsitették felszerelésükel. Igy módon az ujitómester kollektivája lépésről-lépésre javitotta a minőséget. A brigád dolgozói bátran vállalják a versenyt a mozdonyvezetőkkel, mert tudják, hogy gyártmányaik a megállapitott időt messze túlélik.

5600 millió dollár deficit

A New Statesman And Nation c. angol lapja: „A nyugateurópai deficit 5600 millió dollárt tesz ki, mely összegből 3700 millió a „dollár-deficit". Az Egyesült Államok által okozott deficitet csak az Amerika felé irányuló és az európai népek között is jól kifejlődő kereskedelemmel lehetne csökkenteni. De nemcsak az USA felé irányuló export van megbénitva, hanem az USA politikája meggátolja a Kelet- és Nyugateurópa közötti gazdasági kapcsolatok fejlesztését is."

IFJU VEZETŐ

IRTA: VIKTOR GORTÁCSEV

Szergej Golopasznak hivják.

Először Iszkrinya község falusi mulatságán találkoztam vele. A tágas szobában a harmonikás körül tolongtak a fiatalok. Szememmel Golopasztkerestem, de egy pillanatig sem jutott eszembe, hogy a legények, leányok csoportját fürkésszem. Inkább az öreg parasztokat nézegettem, — melyik vajjon a kolhozelnök.

A legnagyobb meglepetésemre Golopasz a legények közül lépett hozzám. Jól megtermett, vállas, kékszemü legény, s éppen a legfiatalabbak közül való.

... Golopasz 15 éves volt, mikor kitört a háboru. Önként jelentkezett a frontra, s mikor visszatért szülőfalujába, már számos érdemrend diszitette mellét. Mégis, ez a visszatérés nem volt zavartalanul boldog...

— Minél közelebb értem a falumhoz, annál hevesebben vert a szivem — meséli Golopasz. — Szülőföldemen bizony nem sokat találtam életben rokonaim, barátaim, jóismerőseim közül. Hugocskám nem tért vissza a német rabságból.. S a földult házak, porig égett kolhozépületek szörnyü látványa.

Golopasz szive fölött ekkor már ott lapult a Bolsevik Párt vörös tagsági könyvecskéje, szivét pedig mérhetetlen szeretet dobogtatta meg, egész lényét átjárta népe megbecsülése. Tudták ezt a parasztok jól, s nem hiába választották kolhozelnökké...

— Nagy izgalommal vállaltam felelősségteljes hivatásomat. Számoltam a nehézségekkel s ezek nem is maradtak el — mondja Golopasz mély, férfias hangján. — Különösen nehéz volt az 1946-os, aszályos év. De nem csüggedtünk egyetlen percre sem. Dolgoztunk megfeszitett erővel s mélységes bizalommal vezetőink iránt — s nem csalódtunk. A segitség megjött. Vetőmag, gabona, pénzkölcsön, épitkezési anyagok...

Napról-napra épült, gazdagodott a kolhoz. A közös munkából mindenki kivette a részét, de nem feledkezett meg senki sem a kolhozelnök erőfeszitéseiről sem.

— Ugy volt az, hogy az elnök eljött hozzánk, mindenkit meghallgatott, minden bajra tudott tanácsot, minden nehézségből tudta a kivezető utat. Ha elcsüggedtünk, biztatott, tréfált, mókázott s jókedvre deritett minket is, uj bizakodást öntött a szivünkbe. — Igy beszélnek öregek, fiatalok Golopasz kolhozelnökről.

Golopasz valósággal belepirul a dicséretbe, s szemérmesen lehajtja a fejét. De büszke láng villan ismét a szemében, mikor a kolhozról esik szó:

— Terméseredményeink évről-évre jobbak. 1948-ban a gabona átlagos termése hektáronként 20 mázsa volt. Emelkednek a szövetkezeti jövedelmek s a parasztok egyre jobban élnek. A szövetkezetek tagjai a mult évben minden ledolgozott munkanapra 5 kiló kenyeret, 10 kiló zöldséget és burgonyát, 7 rubel készpénzt kaptak. Egy közepes kolhozcsalád évi jövedelme 20—22 mázsa gabona, 4—5 tonna zöldség és burgonya, ezenkivül 10—12 ezer rubel készpénz volt. Nem számitva azokat a terményeket, melyeket magángazdaságuk pénzben jövedelmezett. Mivel a vetőmagról, a felszerelésről, a termelési költségek fedezéséről a szövetkezet gondoskodik, a jövedelem teljes egészében a személyi kiadásokra szolgál.

Szergej Golopasz büszkén mutogatja kolhoza kincseit: a majorságot, az asztalosmühelyt, a raktárakat, — de végül hozzáfüzi:

— Legnagyobb kincsünk azonban maga az ember. A mi parasztjaink olyanok, hogy még a hegyeket is ki tudnánk mozditani velük.

Golopasz, a kommunista ismeri az embereit, személy szerint mindegyiket külön-külön. Bizalommal mennek hozzá a fiatalok, de még a tapasztalt öregek is szivesen hallgatják tanácsait. Másodszor 1949. tavaszán Moszkvában találkoztam Golopasszal, s egészen más körülmények között, mint az első alkalommal. A mező- és erdőgazdasági kérdések összvezetőségi tanácskozására jött el a földmüvelésügyi minisztériumba. Telo volt uj tervekkel, uj sikerek vágyával.

Figyeltem őt a tudósok és szakemberek előadásai közben: buzgón jegyzett. A szünetekben felkereste az előadókat s láthatóképen tanácsaikat kérte. Azok átadták neki tudományos tapasztalataikat, s utána figyelmesen hallgatták meg Golopasz beszámolóját az elért eredményekről.

Az egyik szünetben, mikor láttam, hogy egymagában áldogál a hatalmas márványcsarnok kellős közepén, odaléptem hozzá és megszólitottam. Felcsillanó szemmel mondta:

— Ebben az évben kolhozparasztjaink Sztálin elvtárshoz irt levelükben számtalan uj kötelezettséget vállaltak. Nagyobbak ezek a feladatok mindenegyes eddiginél. De teljesiteni fogjuk őket...

Mikor elbucsuztunk, egyenes derékkal, kemény léptekkel haladt a széles márványlépcsőn. Szinte áradt belőle az erő és akarat s ahogy utánanéztem, tudtam, hogy mindent teljesitenek, amit megfogadtak.

A jó kommunista *jó szakember is*

Összefogott a MAORT műszaki értelmisége a munkás-káderekkel

Falk mérnök áll a tábla előtt és magyaráz. A padokban itt látjuk Papp elvtárs munkásigazgatót Lovászból, ugyanonnét Pattogó elvtárs termelési felelőst, Szatmári elvtársat a Vasvázasból, Barabás elvtársat a kerettyei párttitkárt, Salamon elvtársat a kanizsai MAORT ÜB titkárát és még egész sor ismerős arcot. Ha fényképfelvételt készítenénk a jelenetről, ezt a címet is lehetne aláírni:

„Tanulnak a MAORT munkás-káderei."

Egyébként Falk dr. ebben a pillanatban géptan-órát tart és a dugattyú-szivattyú titkaiba avatja be a fiziki munkásokból lett igazgatókat, párttitkárokat, szakszervezeti vezetőket.

*

Egy óra hosszáig én is a dugattyúszivattyúról hallgatok Buda mérnök mellett, aki a MAORT szakmai tanfolyamának vezetője s előadója is egyben. Néhány percig suttogva beszélgetünk s elmondja, hogy szerinte egy ilyen tanfolyamon a műszaki értelmiség és a vezető munkáskáderek összefognak egymással. A műszaki értelmiség minél több műszaki ismeretet átadni, hogy a munkásigazgatók, szakszervezeti vezetők, párttitkárok

a munkát minél jobban megszervezzék.

És kinek lesz jobb a munka jobb megszervezésével? Minden dolgozónak, a műszakiaknak is. — Ezért szívesen tesszük — mondja Buda mérnök. Önzés ez, de egészséges önzés.

*

A géptan óra első felvonása közben véget ér s Falk mérnökkel is válthatunk néhány szót. Ő is arról beszél, hogy a termelés közös érdeke az üzem minden dolgozójának. Könnyebben és gyorsabban megérti magát a munkás káderekből lett vezetőség a műszaki értelmiséggel, ha általános műszaki és szakmai képzettség dolgában is

megállja a helyét.

Ennek a gyors megértésnek a cselekvés és a termelés látja hasznát. A cselekvés gyorsabb lesz, a termelés jobb.

*

Történtek persze hibák is a tanfolyamon: nincs tanfolyam tövis nélkül. Volt olyan előadó, aki egyetemi katedrán érezte magát és a hallgatóság részére szinte „kínai" lett a beszéde, annyira elvont volt és annyira tele idegen szakkifejezések tömegével. Ezen természetesen segítettünk — mondják a tanfolyam hallgatói — nem kellett csak egy jóindulatu figyelmeztetés, hogy mi mögött nem egyetemi évek, hanem az eszterga, satupad mellett eltöltött esztendők állnak.

Persze azért a kritika humoros formában is megnyilvánult. Szinte „üzemi titokként" kezelnek egy ilyen tul magasszinvonalu előadásról készült karrikaturát.

*

Nem volna teljes a kép a tanfolyamról, ha nem beszélgetnénk egy-két hallgatóval.

Őszhaju, de fiatalos erejü, megtermett férfi Papp elvtárs, a lovászi munkásigazgató.

— Minden reggel üzemi értekezletet tartok — mondja —, ahol a furás, termelés, gazolin pontosan és

szakszerüen beszámol

a napi eseményekről és a tervekről, amellyel valahol javitani lehet a munkán. Eddig sokszor éreztem már bizonytalanságot, műszaki elméleti kérdésekben tájékozatlan voltam. A bizonytalanság kezd elmulni és lassan mi a munkapad mellől vezetésbe került munkások nemcsak a munkásosztályhoz és a Párthoz hüségesen ragaszkodva, de szakszerüen és hasznothajtóbban vezetjük az üzemet. Sokkal éberebbek tudunk lenni, észrevesszük a termelést gátló erőket az üzemben és a műszaki lehetőségek ismeretében fokozzuk a termelékenységet.

Pattogó elvtárs termelési felelős. A termelési felelős nyakában sok gond és feladat van. A kezén összefut a terv, a verseny, a termelés minden problémája. Autószerelő volt nem régen még és most egy nagy üzem termelésének élén áll az irányitásban. Hogy végezheti el jól a munkát? Először, ha jó proli és jó kommunista. De utána jön mindjárt:

ha jó szakember.

Elméletben és gyakorlatban. — Nekem, mint termelő üzemnél dolgozó vezetőnek az olajtermelés racionalizálása az egyik fő feladatom. Érzem a felelősséget, ami rajtam van, hiszen az ország olajellátása részben az én munkámon is mulik. Minél többet akarok megtanulni itt a szakmából, ha a Párt felelős posztra állitott és továbbképzésemet is lehetővé tette.

*

Sok tanulság van egy ilyen tanfolyam tükrében, de az első és legfontosabb: uj munkáskádereinknek, akik az üzem vezetésébe, gazdasági és politikai irányitásába kerültek, meg kell tanulni alaposan az üzem munkáját.

„Brigádmunkával könnyebb a termelés"

Az egerszegi cipészszövetkezet tulteljesitette az előirányzatot

Nemrég alakult meg a szövetkezet, s ma már 26 taggal dolgozik. A gyönyörü üzlethelyiség felett világos, egészséges mühelyben kopog a kalapács: Mészáros Péter, Tóth József, Preiszinger Károly és a többi szaktársak serényen dolgoznak. Sietni kell, hogy a megrendeléseket az igért időre leszállithassák, de amellett vigyázni arra is, hogy

az áru minősége a lehető legjobb

legyen. Ezeknek a követelményeknek csak egyféleképpen lehet megfelelni: a kollektiv szellemen alapuló brigádmunkával.

— Igy lehet igazán szép eredményeket elérni — mondja Maroncsics Béla elvtárs, üzemvezető. — Egyetlen fillér nélkül kezdtük s ma már 45 ezer forint vagyonunk van. Kifizettük összes tartozásainkat és vettünk 4 drb. tüzőgépet, összesen 5 ezer forint értékben.

— Nemrég itt volt Tálos elvtárs, a KIOSz-központ kiküldötte és elismerését fejezte ki a látottak felett — szól közbe Fercsel József üzletvezető. — Jó munkánk elismeréséül a havi 350 pár kiutalást most havi 400 párra emelték fel, de azt hiszem, még ennél is többet tudnánk teljesiteni, hiszen a megrendelésekkel valósággal elhalmoznak bennünket.

— Hát még, ha azt látná az elvtárs, hogy milyen

nagy tanulási kedv

a szaktársakban! — veszi át a szót Maroncsics Lajosné tüzőnő. — Egyöntetü kivánság volt, hogy inditsunk szemináriumot számukra. A szeminárium már meg is indult és folyik a szakoktatás is.

A mühelyajtóban Diernbeck Sándorral találkozunk. Ő eddig magánszakmában dolgozott, de megunta az egyedülvaló kalapálást és felvételét kérte a szövetkezetnél.

— Nem is gondoltam, hogy mennyivel könnyebb brigádban dolgozni — mondja. — Nemcsak azért, mert hetenkint 150—160 forintot keresek, hanem igy közösen dolgozva

sok ujat tanul az ember

s a munka is könnyebb. Brigádmunkával jobb a termelés, több és jobb áru kerül ki a mühelyünkből és a szövetkezet tagjainak gondtalan megélhetése is biztositva van

15 ezer Frt-ot sikkasztott

AZ EGERSZEGI FÖLDMŰVESSZÖVETKEZETTŐL *Kerekes József cégvezető*

Nagyarányu panamát leplezett le nemrég a zalaegerszegi földmüvesszövetkezet uj vezetősége. A könyvelés hosszu és fáradságos munkával való feldolgozása során kiderült, hogy a volt igazgatóság által kinevezett cégvezető, Kerekes József, mintegy 15 ezer forint értékü áruról és pénzről nem tud elszámolni. Kerekes József a mult év julius elsejétől szeptember közepéig pénztárkönyvet sem vezetett és csak ugy »zsebből« intézte a szövetkezet adás-vételét.

Mint terményfelvásárló is komoly összegü kárt okozott a szövetkezetnek. 180 mázsa gabonáról azt állitja, hogy »beszáradt«. És nagyon csodálkozik, hogy nincs olyan naiv ember, aki mindezt elhigyje neki. A minden rezsimet kiszolgált, ravasz, kufárszellemü ember azt hitte, hogy most is bünhődés nélkül halászhat a zavarosban. A könnyen megszerzett keresetből persze tellett arra is, hogy a fiatal Kerekes Sándor egész mult nyáron minden éjszaka dorbézolhatott, s a pénz nem számitott neki. Az ilyen fenékig romlott, panamázó nyárspolgárok ideje azonban rég lejárt. Az uj vezetőség ébersége folytán most elnyerik méltó büntetésüket.

A jó munka jutalma

Dr. Agárdi Tibor elvtárs, Zala megye alispánja az Államépitészeti Hivatal előterjesztésére Avar József, Sipos István zalaegerszegi, Nádi Ferenc aranyodi, Brodár Ferenc zalacsányi, Kovács József egeraracsai, Sasvári György homokkomáromi, Eszter József és Mikla László söjtöri, Borsós Pál pózvai, Dömötör Imre teskándi, Lőrincz Lajos sümegi, Hóbor Péter bánokszentgyörgyi, Németh István mumori, Maróti József tormaföldei, Farkas József resznek, Almádi Pál zebecskei, Sopár István barlahidai, Szabó Gyula hegyháti, Györke István söjtöri, Zenkovics Géza mikekrácsonyfai tanyényhatósági utóröket átlagon felüli szorgalommal és eredményesen végzett odaadó munkájukért 100—100 forint pénzjutalomban részesitette.

61 szovjet repülővilágrekord

A világon nyilvántartott 180 repülővilágrekord közül 61-et szovjet sportemberek értek el. 26 női világrekordból 15 füződik szovjet repülőnők nevéhez. Az oroszok már 10 évvel ezelőtt uttörői voltak a repülősportnak. 1908—1917-ig 13 nemzetközi rekordot állitottak fel. Az Októberi Forradalom után pedig különösen nagy fejlődésnek indult a repülés a Szovjetunióban.

Harc az uj magyar kulturáért

Rákosi elvtárs a magyar szellemi ujjászületés kérdésével foglalkozva megállapitotta, hogy népi demokráciánkban a gazdasági és társadalmi fejlődés mögött kulturális fejlődésünk messze elmaradt. Országunkban 1945 óta gyökeresen megváltozott az élet anyagi alapja, ennek következtében meg kell változnia az élet tartalmának is. A termelési módban, a hatalmi viszonyban történt változások uj társadalmi helyzetet teremtettek, s az uj társadalom erkölcsi, szellemi, kulturális életének összhangban kell állnia az uj társadalom tartalmával és annak gazdasági alapjaival.

A tőkés osztály féltve őrizte a maga müveltségi monopóliumát és célzatosan olyan selejtkulturát adott a dolgozóknak, amely a problémákról elvonta figyelmüket és az osztályharc következetes célravitele helyett szentimentális ábrándozásra, megalkuvásra, tétlen alázatra, csodavárásra nevelte őket.

A régi filmek el akarták hitetni a tömegekkel, hogy a szegény gépirólány szerencséjét maga alakitja, s végül a »bankigazgató ur« felesége lesz. A valóság elferditésével igy nevelték a dolgozókat kispolgárivá, csendes csodaváróvá. Ez volt a cél a szinpadon is. »Népszinmüvekkel« bódították el a parasztságot, melyekben kövér, ünneplőbe öltözött parasztok szerepeltek, s legfontosabb probléma a szerelmi bonyodalom volt. A végén a gróf, a földesur, vagy a kulák fia elveszi feleségül az árva pásztorlánykát. Az életnek, a valóságnak ez a meghamisitása az éhező, rongyos, cselédsorban szenvedő parasztság öntudatának elaltatását, lázadó, forradalmi lendületének megfékezését célozta. Még rosszabb volt a helyzet az irodalom terén. Ponyvaregényekkel árasztották el az országot és a legszélesebb tömegeket fertőzték meg az ostoba, vadnyugati álromantikával.

Ezekből a könyvekből mindig az derült ki, hogy az életet a véletlen szerencse, vagy az egyéni összeköttetések, s nem az osztályharc irányitja. A zene területén a cigányzene és az álmagyar nóta uralkodott, mely a lemondásról, holdfényről, kispolgári szerelmi ömlengésekről szólt. Bartók Bélát hazaárulónak bélyegezték, s megteremtették a hazug, sirvavigadó magyar romantikát. A képzőmüvészet feladata is az volt, hogy eltorelje a tömegek figyelmét a valóságról, az életért folyó harcról. Ezért vált a festészet elvonttá és veszett üres formalizmusba. De nemcsak a müvészetet, hanem a tudomány fejlődését is kapitalista érdek irányitotta.

A kultura, mint társadalmi termék: fegyver. Az volt a régi uralkodóosztály kezében is. A kapitalisták a hatalmukban lévő egyház, iskola, szinház, mozi, sajtó utján saját világnézetüket, saját romlott erkölcsi és társadalmi szemléletüket igyekeztek a dolgozó tömegekbe oltani. Érdekükben állott, hogy a dolgozók ne a saját, hanem az ő fejükkel gondolkozzanak, a világot az ő szemükkel lássák.

Ez az uralkodó osztály nálunk már végérvényesen lekerült a szintérről. Gazdasági, társadalmi és kulturális téren uj, szocialista rend alapjait rakjuk le. Harcolunk a kapitalizmus ittmaradt szellemi termékei ellen, akár giccses operettről, népszinmüről, filmről, magyar vagy külföldi »bestsellerekről« legyen is szó. Osztályharc ez, melynek győzelméből megszületik az uj szocialista kultura, az élet valóságának, a társadalomnak müvészi visszatükröződése. Az osztályharcban nincs megalkuvás. A kispolgári ideológia maradványainak kiirtásával egységes szocialista közszellemet és kulturszemléletet kell kialakitanunk. Harcunk győzelmének biztositéka a hatalmas Szovjetunió szocialista kulturájának megismertetése, terjesztése. Itt Zalában is a szocialista irodalom legjavát adjuk a dolgozók kezébe, s a népi demokrácia kulturájának megismertetésével az uj világ, uj müvészetével segitjük győzelemre a dolgozó nép ügyét.

(Hadnagy László)

Tankból vizvezeték

BAKOS JÓZSEF kezében egy pillanatra megáll a kasza. Kiegyenesedik, kötényébe törli izzadt homlokát, aztán szeméhez emeli kezét és a messzeségbe kémlel. Az égbolt derült, zavartalan kéksége a Balatont tükrözi, csak Sümegvár romjai felett gyülekezik néhány felhőgomolyag.

— Na, ebből nem lesz eső — állapitja meg. A felesége is feltigyel, aztán a kisfiához fordul, aki a markot szedi serényen: — Eredj, hozd ide a vizet, ott van az ut szélén, a korsóban. Biztosan az apád is megszomjazott.

A gyerek elszalad. Bakosné végigjártatja a szemét a kévékbe kötözött rendeken és odaszól a sógorasszonyának, Németh Lászlónénak.

— Éppen a legjobbkor aratunk. Nem is lesz nálunk szemveszteség, ugye, sógorasszony? — Lehajol, felvesz egy kalászt, bontogatja.

A FIU KÉT KÉZZEL hozza a korsót, s már messziről kiabál:

— Anya, a multkor még láttam ott az ut mentén egy kilőtt tankot, nem tudod, hova lett? Játékból bele is másztam, most meg már nincs ott.

Bakosné felkacag: — Elvitték, fiam. Abból lett a vizvezeték-cső. Tudod, amin keresztül nemsokára jó hideg vizet kap a sümegi nép. — A gyerek csodálkozik: — Tankból vizvezeték? Hát az hogyan lehet? — Aztán továbbszalad, fütyörészve, mert a gyerekek könnyen napirendre térnek a különös események felett. Bakosnét azonban elgondolkoztatja ez a kérdés. Halkan mondja, csak ugy magának szinte:

— TANKBÓL VIZVEZETÉK... A szétlőtt néme tank itt hevert már évek óta. Most a vasból vizvezeték készül és teljesedik a mi régi vágyunk. Öröm az élet, fiam. Az utolsó mondatot már hangosan mondja Pistának, a nagyobbik fiunak. Ugylátszik, ő is ilyesmire gondolt, mert kipirult arccal, lelkesen válaszol:

— Igaz, anyám. És én azért megyek a Kossuth-Akadémiára, hogy megvédjem a békét és hogy soha többé vissza ne térhessenek a mi vérünkön meggazdagodott urak!

ÓRIÁSI ERŐT érzett a karjában. Magasra emelte az összekötözött kévét. A telt kalászok aranyvörösen csillantak meg a lenyugvó nap fényében.

ILYEN MÉG NEM VOLT NAGYKANIZSÁN

Julius 21-től augusztus 2-ig

szabadtéri játékok

a Zala és a Pécsi Nemzeti Szinház közös rendezésében

A hosszu tél végén megindult már a levéláradat szerkesztőségünkhöz: „Megrendezi-e az idén is a ZALA a mult nyáron oly nagy sikert aratott szabadtéri előadásait? A levelek kifejezték azt a mély kapcsolatot, mely lapunk és olvasótáborunk között van s egyben elismerték azt, hogy a szabadtéri előadások megrendezésével lapunk jó szolgálatot tett. Mi az érdeklődőknek azt válaszoltuk: legyenek türelemmel, majd időben közölni fogjuk a várva-várt eseményt.

Tizenhárom ünnepi est

Az idén szerencsés körülmények folytán a Pécsi Nemzeti Szinházzal karöltve minden eddiginél méltóbban rendezzük meg az immár hagyományossá vált nyári estéket. A főváros sem dicsekedhet olyan müsorral, amilyent Nagykanizsa és a környék dolgozóinak biztositunk. Julius 21-től augusztus 2-ig tizenhárom estét vesz igénybe idei szabadtéri est-sorozatunk. Olyan müvészeket láthat, hallhat a közönség, akiket talán életében nem lett volna alkalma megismerni. A müsorról egyelőre ennyit:

Például...

Fellép Operaházunk két közismert koloratur énekesnője legnagyobbsikerü szerepükben; Kanizsára jön a világhirü magyar baritonista és tenorista; egy este vendégszerepel a vitathatatlanul legelső hősszerelmes színész; ugyancsak egy este játszik az ismert revücsillag. Ujra láthatjuk a nevettetés nagymesterét, a hires táncoskomikust... és igy tovább.

Kedvezmény a ZALA olvasóinak

Egy-két nap mulva megjelennek az utcán a szabadtéri játékok plakátjai. Aki a kérdőjeleket megfejti, egy előadásra díjtalanul kap elsőrendü jegyet, azonkivül egy hónapig a Zalát. A katolikus kulturház kerthelyisége, ahol az esteket rendezzük, lehetővé teszi, hogy a rendezőség igen népszerü helyárakat állapitson meg. Már 3 forintért kitünő ülőhelyet lehet kapni, a legdrágább hely is csak 10 forint. Mi olvasóinknak és előfizetőinknek külön kedvezményt is biztositunk. Lapunk mai számától kezdve az ünnepi játékok végéig (augusztus 2-ig) az utolsó oldalon ajándékszelvényt bocsátunk olvasóink rendelkezésére. Minden egyes szelvény 1% engedményt biztosit. Érdemes tehát gyüjteni a Zala ajándékszelvényeit.

MDP hirek Nagykanizsa

Julius 18-án, szerdán este 7 órakor a Városi Bizottság székházának nagytermében

összevont pártnapot

tartunk. Előadó: *Gerencsér György* elvtárs megyebizottsági tag, országgyülési képviselő.

Nagykanizsa minden dolgozóját meghivja

a Városi Pártbizottság.

SPORT

Jó eredményt értek el a MAORT atléták a KAOE versenyén

A nagykanizsai MAORT, a pécsi MEFESz és Lokomotiv, a Müegyetemi MEFESz, valamint a PSE atlétáinak részvételével rendezte meg a KAOE vasárnap délelőtt az MTK pályán férfi felnőtt II. osztályu e. b. 2. csoportjának atlétikai versenyét. A MAORT versenyzői majdnem minden számban indultak és jó helyezéseket értek el.

100 méteres sikfutásban 3. Kollmann 12 mp. A 10.000 méteres gyaloglásban 1. Kovács K. 56.05 mp. A 110 m. gátfutásban 1. Dulgyovai 16 mp.

400 m. sikfutásban Dér 5. lett, távolugrásban Bezerits szintén 5. helyen végzett. A 4×200 méteres sikfutásban a MAORT csapata 3. lett 1:40.6 mp. idővel. 5000 méteres futásban Kálovits 16:47.8 mp-s idővel 3. helyen végzett, mig az 4×1500 méteres sikfutásban a MAORT csapata ugyancsak 3. lett 19:36.4 mp-s idővel. Kalapácsvetésben Virág az előkelő második helyet érte el 27.32 méteres dobásával. Végeredményben a pontversenyben a MAORT atlétái 43 ponttal a 4. helyen végeztek, a pécsi MEFESz, a KAOE, a PSE csapatai után. 5. a Müegyetemi MEFESz, 6. a pécsi Lokomotiv.

Egyébként Bácsalmássy Péter, a magyar atlétikai férfi szövetségi kapitány most állitotta össze a vasárnap Diósgyőrben Románia ellen kiálló magyar atléta válogatott keretet, amelyben helyet kapott a MAORT kiváló magasugrója, Dulgyovay is.

TOTÓ-JOSLATAINK

Diósgyőr—Ózd	x, 1.
NyDSE—Postás	2, x.
M. Textil—Polgári Sör	1, 1.
EMTK—Orosházi MTK	1, 1.
Békéscsaba—Kecsk. MTE	2, x.
Ganz—Szol. MTE	1, x.
Pécel—Hatvan	1, 1.
Vasas II—MNVTE	2, x.
Gázgyár—Pereces	1, 1.
Kecskeméti AC—KMTE	2, 1.
Csepel II—M. Acél	x, 1.
Törökvés—M. Dinamó	2, x.

—o—

A NÉPI BAJNOKSÁG ELŐDÖNTŐI

Vasárnap játszották le a zalamegyei Népi Bajnokság elődöntőit. Egyes eredmények a következők: Z. MÉMOSz—Bánokszentgyörgyi EPOSz 2:0. (1:0). Megérdemelt győzelem. Góllövők: Lukács és Fendrim. Jók: a fedezetsor és Lukács, illetve Solti (a mezőny legjobbja.)

Nemesgulácsi Bányász SE—Dabroncai EPOSz 7:1, (1:1). A vendégcsapat a II félidőben összeroppant. Nagy K. játékvezető sokat hibázott.

Zalaszentiváni EPOSz—Kisszentgróti EPOSz 2:1, (0:1). A kisszentgróti csapat jutott tovább az első fordulóbeli jobb eredményével. Pintért (Zalaszentiván) kiállitották.

Balatoncsicsói EPOSz—Kövágóörsi EPOSz 3:1, (2:1). A vendégcsapat az első félidőben megszerezte a vezetést, de aztán a helyi csapat került fölénybe.

Balatonberény—Komárváros 7:0 (1:0). Jó játékkal fölényesen győzött a hazai csapat.

SZABADTÉRI JÁTÉKOK
1%
AJÁNDÉKSZELVÉNY

Két hét Hévizen



Üdülni mennek a vármegyeháza dolgozói. Nagyjelentőségü hir volt ez nekünk, mert azelőtt ehhez hasonló eset sohasem fordult még elő a közigazgatás történetében. Először, amikor az igéretet megkaptuk, kissé kételkedve fogadtuk, noha jól tudjuk valamennyien, hogy amit a Magyar Dolgozók Pártja igér, azt mindig valóra is váltja. Eljött aztán a mi számunkra olyan felejthetetlen nap is, junius 16-ika, amikor a vármegyeháza dolgozói közül 15-en ott találkoztak Hévizen, az Imperiál-szállóban, hogy megkezdjük 2 hetes pihenésünket, ott töltsük el azt a felejthetetlen nkét hetet, amelyik mindnyájunk számára a legszebb élmény marad.

Az Imperiál-szállóban laktunk, a Pátriában étkeztünk. Ezekre a helyekre magunkfajta dolgozó valaha csak sóvárogva nézhetett be az utcáról, de a legmerészebb álmainkban sem mertünk arra gondolni, hogy valamikor még mi is ott élhetünk két egész hétig. Ez a forduiat, maga az a tény, hogy mi ott vagyunk, ugy áthatott bennünket, hogy az első napokban álomként tünt minden. Nem álom volt ez, hanem eleven valóság, a demokrácia legnagyobb ajándéka számunkra, amit a munkánk jutalmaképpen kaptunk. Hiszen dolgoznunk máskor is kellett, eddig is dolgoztunk, de nem kaptunk érte soha semmit. Jól tudjuk valamennyien, hogy kitől kaptuk ezt az ajándékot, a magyar dolgozó nép legjobbjai, a Magyar Dolgozók Pártja, az élcsapat harcolta ki számunkra és Rákosi elvtárs szeretö gondoskodásának, az ő irányitó munkájának eredménye az, hogy mi, a gyárak, üzemek, vállalatok és hivatalok sokezer dolgozójával együtt gondtalanul, üditő pihenésben tölthettünk két hetet Hévizen, hogy uj erőt gyüjtve tovább dolgozhassunk a szocializmus épitéséért.

Pénzes Gyuláné
irodatiszt.

SZINHÁZ

Szerda este: Gül-Baba nagyoperett.

Csütörtök, péntek: Elvált asszony, operett.

*

Irány: Budapest

A Nagykanizsán vendégszereplő Pécsi Nemzeti Szinház két kiváló, fiatal tagja müvészi pályafutásának jelentős állomásához érkezett el. *Vetenczey* István az ország első szinházánál, a Nemzeti Szinháznál kapott szerződést. *Vargi* László, a remekhangu bonviván a Fővárosi Operettszinházhoz szerződött. Ősztől kezdve mindketten Budapesten játszanak már. A kanizsai közönség örömmel üdvözli őket ebből az alkalomból.

300 uj cipőmodell

300 uj cipőmodellt mutatott be a Cipőkereskedelmi NV. A bemutatón az olcsó árak még a cipőkereskedőket is meglepték. A duplatalpu férficipő például szegezett kivitelben 120.50, rámánvarrottan pedig 129 forint lesz. A férfi magasszáru sportcipő, amely valaha 250—350 forint volt, most 138—158 forint az ára. Az izléles kivitelü női luxusszandálok 180—220 forint helyett 87.50—120.50 forintba kerülnek.

A rakoncátlan Simi, a megye legvadabb bikája

A kis Vaspör községnek meg van az a nevezetessége, hogy falai között található meg a megye legvadabb bikája. Simi —mert igy hivják a derék állatot — annyira vad, hogy még a gondozója is csak többszöri megfontolás után merészkedik a közelébe. Vezetni meg egyáltalán nem lehet, mert előfordult már, hogy combvastagságu fákat is kicsavart. A 8 éves állatnak nem sok hasznát látják, mert fedeztetésre nem lehet használni éppen vadsága miatt, emellett a gondozása is életveszélyes. Simit melegen ajánljuk a megyei Mezőgazdasági Igazgatóság állattenyésztési osztályának figyelmébe.

Keresünk megvételre használt jókarban lévő, 12—15 HP, 260 Volt feszültségü elektromotort. Téglagyár Nagykanizsa. 1032

HIRDETMÉNY.

A zalaegerszegi pénzügyigazgatóság elhagyott, javakat felszámoló ügyosztálya Nagykanizsa, Deák-tér 2 szám alatti raktárában tárolt és az elhagyott javak tulajdonát képező használt butorokat és egyéb ingóságokat f. évi julius hó 15-én 9 órakor a raktár udvarán elárverezi.

Adóhivatal.

Eladásra az összes ingatlanok nyilvántartva, érdeklődni, bármikor Kovács irodája, Nagykanizsa, Szabadság-tér 1. szám. (Centrálé szemben.) TELEFON 151.

Élettelen borotvapengéit darabonként 20 fillérért ujraélesiti. Vadlya Alajos, Nagykanizsa, Kórház-utca 11. 1021

Találtak a nagykanizsai piacon egy MÁV arcképes igazolványt Petermann Lajos névre kiállitva. Igazolt tulajdonosa átveheti a nagykanizsai kiadóban. d.

Prima állapotban lévő mély gyermekkocsi eladó. Megtekinthető és megvehető Nagykanizsa, Csengery-u. 22 sz. alatt. 1027

Kitünő hangu elsőrendü pianinó eladó. Cim a nagykanizsai kiadóban. 1026

Állami Biztositó Nemzeti Vállalat Kirendeltsége, üzleti érzékkel biró, politikailag leigazolt, mozgékony üzletszerző és szervező tisztviselőket alkalmaz. Kezdőket betanitunk. Jelentkezés 14-én d.u. 4 órakor, Nagykanizsa, Csengery-ut 2 sz. 1028

Eladó Vörösmarthy-utcában szép gyümölcsöskerttel beköltözhető családiház. Sugár-uton összkomfortos háromszobás magánház: Szentgyörgyvári hegyen 1400 öles szőlősbirtok pincével, hordókkal. Érdeklődni Horváth ingatlanforgalmi irodában Nagykanizsa, Sugár-ut 42. 1030

Elveszett 12-én délben a nagykanizsai Rozgonyi-utcai Általános Iskola csekkbetétkönyve. Megtalálója az iskola igazgatóságánál adja le. d.

Egy kis boros hordót vennék. Szabó Antal Nagykanizsa, Fő-ut 5. szám. 1033

Betegápolásban kellően jártas komoly jobb nőt keresek bejárónak. Cim a nagykanizsai kiadóban. 1034

Eladó tehén a gazdasági iskolában. Nagykanizsán. Árajánlatok irásban 14-én délig. 1035

RÁDIÓMÚSOR

CSÜTÖRTÖK, JULIUS 14.

Kossuth Rádió: 7.45 Előadás. 8.00 A szabadegyházak vallásos félórája. 11.30 Hanglemez. 11.45 A 300 éves Pápai Páriz Ferenc. 12.15 A hangnak lenge szárnyán... 13.00 Asztali muzsika. 14.15 Gyermekrádió. 14.50 Orosz táncszámok. 15.00 Női szemmel... 15.30 Szecsődi Irén énekel. 16.00 Rádióiskola. 16.40 Hanglemezek. 17.20 Hangos Ujság. 18.15 Szalonzene. 18.30 Szomszédaink, barátaink. 19.00 Előadás a studióban. 20.50 Csütörtökön este... 22.20 Esti zene. 22.30 A párizsi rádió ünnepi müsora. 23.00 A forradalom dalai. 0.30 Müvészlemezek.

Petőfi Rádió: 7.20 Szépség, egészség. 7.30 Szórakoztató muzsika. 8.10 Orosz muzsika. 9.00 Rimszkij-Korszakov és Smetana müveiből. 10.15 Balogh Josefine énekel, Erős Éva harmonikázik. 14.30 A Magyar Pedagógusok Szakszervezete zenei tagozatának müsora. 15.20 Zongora, gitár, nagybőgő számok. 15.50 Hanglemez. 16.00 Szivküldi szivnek szivesen. 16.30 Bulgária szól Magyarországhoz. 17.00 A rádió tánczenekara játszik. 18. Falurádió. 18.30 A Budapesti Kórus énekel. 19.00 A Mátra. 19.15 Csajkovszkij — Puskin — 21.05 Csajkovszkij: Pique Dame. 22.05 Mi ujság a sportvilágban? 22.25 Csajkovszkij: Pique Dame.

GÉP-FILMSZINHÁZ

Uj gép- és hangberendezés!

A mozi minden hétfőn szünnapot tart.

Kedd től-csütörtökig, jul. 12-14 ig.

Magyar film!
Közkivánatra.

Valahol Európában

Elejétől végig leblincselő történet

Előadások: hétköznap 6 és 8 órakor, Vasárnap 4, 6 és 8 órakor

Váltson mozibérletet: 3-at fizet, 4-et kap

Mélységes fájdalommal jelentjük, hogy szeretett férjem, édesapánk

Bem Gyula
borbélymester

f. évi julius 12-én este 7 órakor elhunyt.

Temetése f. hó 14-én délután 5 órakor lesz a nagykanizsai róm. kat. temető halottasházából.

Gyászoló család.

Nagykanizsa város hirdetménye

Közlöm a tehéntartó gazdákkal az 1949/50 évi tejbeszolgáltatási rendelettel kapcsolatban, hogy mentes a tejbeszolgáltatási kötelezettség alól az olyan tehéntartónak, akinek legalább négy 16 éven aluli gyermeke van, 1 tehene; az olyan tehéntartónak pedig, akinek legalább hat 16 éven aluli gyermeke van, két tehene.

A közellátási Felügyelőség mérsékelheti a tejbeszolgáltatási kötelezettséget abban az esetben, ha a tehéntartónak más igavonó állata nincs és tehenét egy évben legalább 100 napon keresztül igázza; vagy ha a tehéntartó birtokában lévő tehén betegség miatt nem ad tejet és ezt a körülményt a hatósági állatorvos igazolja.

A tejbeszolgáltatás mérséklés iránti kérelmeket julius hó 30-ig lehet beadni a közellátási irodának (Ady Endre-u. 1.)

Felhivom a zsákok eladásával iparszerüen foglalkozó kereskedők (kereskedelmi vállalatok) figyelmét a magyar köztársasági kormánynak 4146/1949/145 Korm. számu rendeletére, mely a használaton kivüli zsákoknak a cséplési időszakra való igénybevételét, illetőleg zsákeladás korlátozását tartalmazza.

A rendelet értelmében fent irt kereskedők (kereskedelmi vállalatok) meglévő zsákkészletüket nyolc napon belül kötelesek bejelenteni az Országos Közellátási Hivatalnak Budapest.

ZALA politikai napilap.
Felelős szerkesztő: *Szántó Jenő*
Szerkesztőség: Fő-ut 7. Tel.: 54
Kiadóhivatal: Fő-ut 5. Telefon: 31.
Nyomatott a Közgazdasági R.-T. Nagykanizsa nyomdájában. Nagykanizsán.
Felelős kiadó és a nyomdáért felelős *Szendrői Géza*

ZALA

Nyiráden felavatták a Táncsics-aknát

A zalai dolgozó parasztság készül a Falunapra

Munkában az EPOSz aratóbrigádjai

4. évfolyam 163. szám. Nagykanizsa, 1949. július 16. szombat Ára 60 fillér

Jutalom és kitüntetés

Olvasóink hetszázezer forint jutalom kerül szétosztásra augusztus első napjaiban, a tizhónapos munkaverseny első szakaszában kitűnt legjobb dolgozóink között. Nagyszerű ajándéktárgyak és készpénz formájában tünteti ki a dolgozó nép állama a termelésben elenjáró katonát. Nem akármilyen ajándékról van tehát szó és nem is önzetlen adományról. Azokat jutalmazzuk, tüntetjük ki, akik legtöbbet járulnak hozzá népgazdaságunk fejlődéséhez, üzemeink hasznához, életszínvonalunk emelkedéséhez. Visszonzás ez, köszönet a jó munkáért.

Népi demokráciánkban egyre inkább érvényre jut a szocializmus irányadó elve: »mindenki képessége szerint, mindenki munkája arányában«. Nem mond-e ellent, ha még külön pénz és tárgyi juttatásban részesítjük a legjobbakat? Hát nem részesedik-e amúgy is munkája arányában mindenki? Nem ellenérték-e a bér a végzett munkának? De igen. Minden dolgozó megkapja a becsületes munka érzetségét. Senki nem rövidül meg, ha most közel 6 millió forintot költünk külön jutalmakra. De ha a munkás körülnéz az üzemben és megvizsgálja, vajjon miért képes ma többet teljesíteni, miért visz haza több bért, látja a számtalan ujitást, észszerüsítést, jobb munkaeszközöket, amelyekből az ő jobb munkakörülményei és bére erednek. A dolgozó nép állama most fejezi ki háláját a jók között is a legjobbaknak. Azoknak, akik utat törtek a szocialista termelési mód felé, elsősorban lendítették fel a mennyiségi és minőségi termelést, csökkentették az önköltséget, oktatták munkatársaikat, stb. Ezek érdemelnek a béren felül külön jutalmat.

Nyilvánvaló tehát, hogy a jutalmazás nem bérkiegészítés. Ilyenfajta »jutalmazás« a tőkés országokban divat, ahol a főnök néha morzsákat visszajuttat a zsebrevágott milliókból. A szocializmusban és a népi demokráciában, ahol megszünt vagy megszünőben van a kizsákmányolás, a jutalom egészen más jelent. Azt jelenti, hogy a társadalmi és erkölcsi megbecsülés mellett anyagiakban is kifejezésre juttatjuk elismerésünket.

Néhány héttel ezelőtt, amikor elsőízben osztottak jutalmat az üzemek legjobbjai között, akadt itt-ott kifogásolnivaló a megjutalmazottak személyének kiválasztásában. A legnagyobb hiba azonban az az elég gyakori hang volt, amely a jutalomnak az üzem valamennyi dolgozója részére egyenlő arányban történő szétosztását javasolta. Semmi sem áll távolabb a szocializmustól, mint az ilyen hamis, kispolgári egyenlősdi. Mondanisem kell: ha mindenki kapna pár forintot, akkor lényegében senki sem kapna semmit. Akkor nem érvényesülne a szocialista munkának fentemlített alapelve. Akkor a rossz munkás is kapna és ugyanannyit kapna, mint a kitűnő, a munka hőse. Akkor nem volna kitüntetés, nem serkentené a dolgozókat, mert megszokottá, természetessé válnék. Az üzemek vezetőinek nem szabad befolyásoltatni magukat az ilyen mondvacsinált »egyenlőségre« való buzdítástól. A jutalmakra való jelölésnél tekintetbe kell venni, hogy az ujabb öthónapos munkaverseny előtt állunk. A jutalmak szétosztásával is adjunk nagyobb lendületet a háromévestervbefejező szakaszának.

Az üzemi pártszervezeteknek gyüléseken és népnevelőinken keresztül meg kell értetniök az üzem minden dolgozójával a jutalmazás kérdését. A legjobbakat, akiket bizonyára az üzem ismer és elismer, állítsuk példaképnek a többi dolgozók elé. Ismertessük ujra, mivel érdemelték ők ki a nép államának jutalmát, magyarázzuk meg, hogy valamennyien sokat köszönhetünk nekik. Így a legszélesebb dolgozó tömegek is megértik és helyeslik, hogy a népi demokrácia állama megjutalmazza a legkiválóbbakat.

Az angol kormány terrorja ellenére

tovább terjed a sztrájk

Olaszországban nem raknak ki kanadai hajót

A londoni kikötőkben a sztrájk tovább terjed. A sztrájkoló munkások száma 15.000-re emelkedett. A munkásokat csütörtökön ujabb jogsérelom érte: ugyanis azok a munkások, akik ma kezdték volna meg egyheti fizetéses szabadságukat,

nem kapták meg a törvényben biztositott heti 5 font fizetést.

Davis, a kanadai tengerészszakszervezet elnöke kijelentette, hogy a munkáltatók kényszeritették a harcot a kikötőmunkásokra. Maloney, a munkáskizárás elleni bizottság vezetője, szintén nyilatkozott és kijelentette, hogy a munkaügyi miniszter szerda esti rádiószózatában elferditette a vita történetének tényeit.

A miniszter beszéde nem a munka ujrakezdését, hanem a többi kikötőkben is a tömeges munkabeszüntetést fogja eredményezni,

amiért a minisztert terheli a felelősség.

Az oxfordi acélsajtoló üzem munkássága határozatban helyesolte a londoni kikötőmunkások oljárását és

követelte a szükségállapot megszüntetését

és a csapatok visszavonását.

Az olasz munkásszövetség kedden távirati uton értesitette az angol dokkmunkásokat, hogy

Olaszországban nem raknak ki kanadai hajókat.

A távirat kifejezi az olasz dolgozók együttérzését az angol dokkmunkásokkal.

Az angolszászok még ma is 150.000 szovjet gyermeket tartanak távol hazájuktól

„Milyen jogon tartanak több mint 150.000 szovjet gyermeket még ma is távol hazájuktól?" — ezt a kérdést intézi Szovoljev, a Szovjet Nők Lapjában Anglia és más országok demokratikus közvéleményéhez.

A háboru alatt a szovjet gyermekek százezreit szállitották Németországba.

Az élet logikája és a halálra kinzott emberek vére egyaránt azt követelte volna, hogy ezeket a gyermekeket a győzelem első napjaiban hazaszállitsák. Ennek ellenére még ma is több mint 150.000 szovjet gyermek sinylődik idegen földön. A litván nők felszólitották angol társaikat, hogy velük együtt követeljék az angol kormánytól,

engedjék haza a nyugatnémetországi táborokban sinylődő litván gyermekeket.

Tudja meg minden becsületes angol nő — irja Szovoljev —, hogy a gyermekeiktől elválasztott boldogtalan anyák leveleinek százai válasz nélkül maradtak. Befejezésül a cikkiró felszólítja a világ demokratikus közvéleményét,

követelje a gyermekek hazaszállitását

hazájukba és családjaikhoz.

A szabadság és béke melletti tömegtüntetés volt az idei julius 14. Párisban

Százezres tömegek vonultak fel a francia KP vezetőivel az élükön julius 14-én délután a Bastille leromboolásának évfordulóján. A National-téren lévő hatalmas emelvényen a következő felirás volt:

„Népünk nagy hagyományaihoz hüek maradva szabadon akarunk élni, hogy igy szolgálhassuk a békét."

A Vietnammal való békéért és az Atlanti Szövetség ellen tüntettek a párizsiak, s követelték,

szabaditsák ki a bebörtönözött ellenállókat és adjanak közkegyelmet a bányászoknak.

A jogtalanul halálraitélt madagaszkári képviselők szabadonbocsátásál is követelték. A Francia Nők Uniója küldöttségének jelszava ez volt:

„Egyetlen francia anya sem fogja odaadni fiát szovjetellenes háborura."

A francia tudomány képviselői, élükön Joliot urie professzorral azt követelték, hogy ne a háborura, hanem a tudomány fejlesztésére fordítsák a dolgozók pénzét. A tüntető tömegek

kiálltak a béke és a Szovjetunió mellett

és magukévá tették a Francia-Szovjet Társaság jelszavát: »A Szovjetunió a béke fellegvára«. A felvonuláson résztvettek a párizsi magyarok is.

A párizsi nagy felvonulás azt bizonyitja, hogy a francia nép haladó tömegei hüek maradnak a Bastille elfoglalásának hagyományaihoz, s szilárdan állnak a hatalmas Szovjetunió által vezetett béke erőinek táborában.

Amerikai utasitás:

„Takarékoskodj a hadianyaggal és ne kiméld az emberéletet"

A szabad görög rádió jelenti, hogy a legutóbbi harcok folyamán a demokratikus hadsereg kezébe került egy monarchofasiszta csapat egész irattára. Eszerint Flemin ezredes, az amerikai összekötő tisztek parancsnoka meglátogatta a monarchofasiszta haderők főparancsnokságát és kérte a veszteségekről és elhasznált lövedékekről készült nyomtatványokat. Flemin szemrehányást tett, hogy Amerika hiába pazarolja a pénzét Görögországra. Az amerikai tisztnek ez a kijelentése — állapitják meg a monarchofasiszták a bizalmas parancsban — a monarchofasiszta haderők főparancsnokának iránymutatóként kell, hogy szolgáljon. »Takarékoskodnunk kell az amerikai hadianyaggal és nem szabad azt pocsékolnunk, de egyáltalán nem szabad takarékoskodnunk katonáink harcbavetésével. Így kell cselekednünk, ha akarjuk, hogy nagy szövetségesünk a közeljövőben ne szüntesse be támogatását.

Angliában ujból leszállitották a cukorfejadagot

Az angol közélelmezésügyi miniszter kijelentette, hogy a cukorfejadagot a heti 10 unciáról heti 8 unciára szállitja le.

Az olasz kommunisták gyülésen tiltakoztak a Togliatti elleni merénylet évfordulóján

Az Olasz Kommunista Párt vasárnap, julius 17-én országszerte gyüléseket rendez, hogy megemlékezzék a Togliatti ellen elkövetett merénylet évfordulójáról. Az Unita hosszabb cikkben foglalkozik az évfordulóval és közli a gyülések megrendezésére szóló felhivást. Ezeken a gyüléseken méltatják azokat az eredményeket és a küzdelmek jelentőségét, amelyet az Olasz Kommunista Párt a békéért és a Szabadság ügyéért folytat.

A magyarok tudják: létezik számukra holnap — mondotta Paul Eluard

A Grenobleban tartott magyar hét végén Paul Eluard beszámolt magyarországi élményeiről és tapasztalatairól. A nagy költő a magyar nép legjellegzetesebb vonását az örömben látja, mely az ország minden zugában megnyilvánul. A magyarok tudják — »hogy létezik számukra holnap.« A holnapért, a jövőjéért dolgozik a magyar nép, mert tudja, hogy bizhat a jövőben.

A CGT ujabb felhivása a francia dolgozókhoz

A francia nemzeti ünnep alkalmával a CGT ismét felhivással fordul a francia dolgozókhoz, mozgósitsák erejüket az Északatlanti Egyezmény és a kormány háborus politikája ellen. Követeljék a kormánytól a háborus előkészületek megszüntetését, a Szovjetunió, valamint a népi demokráciákkal a gazdasági kapcsolatok kiszélesitését. A felhivás üdvözli a bányászokat, akik sztrájkkal és munkabeszüntetésekkel harcolnak a börtönben levő társaik kiszabaditásáért és esetleges tiltakozik a görög tengerészek letartóztatása és a rendőrség kegyetlen bánásmódja ellen.

A versenyt, a tervet szolgálja a termelési felelősök tapasztalatcseréje

Tapasztalatcserére ültek összze a MAORT-üzemek termelési felelősei. Közkincsé lettek a kanizsai, kerettyei, lovászi, pusztaszentlászlói, kerkaszentkirályi és az olajvezetéki tapasztalatok.

Elsőnek Pénzes elvtárs áll fel. — Kanizsán hátráltatta a versenymunkát és a terv menetét, hogy egy-egy termelési adatért félnapokat szaladgálunk.

Statisztikai felelőst

állitunk be, akinek az a dolga, hogy a termelési adatokat összegyüjtse és nyilvántartsa. — A kanizsai tapasztalat — kiderült — nem egyedülálló. A többi üzem termelési felelőse is követi a példát.

— Az ujitásokkal ugy voltunk, hogy dicsértük érte és serkentettük rá a munkásokat — mondja Pál János mérnök, a kerettyei termelési felelős. — Akad is ötlet szépen, de

nem adtunk elég támogatást a munkásoknak

A munkásban megvolt az elgondolás, de nem tudta, hogyan lehet technikailag megvalósitani és igy ötletét magában hordta. Ha az üzemvezető vagy csoportvezető jókedvében volt meghallgatta, ha rossz kedvében, elküldte. Állitsunk be minden üzemben az ötletekkel való hivatásszerü foglalkozásra müszaki tanácsadót, hogy

az ötletekből ujitások legyenek

Általános helyeslással fogadják a javaslatot.

Lám ez a javaslat már is mégegyet szült. — A bevált ujitásokat tapasztalatcsere formájában kicserélhetnék és átültethetnék az üzemek. Legtöbb ujitásunkat a testvérüzem is használhatja.

Juttassuk el egymáshoz

időszakonként a bevált ujitások részletes leirását.

— Ime a termelési felelősök tapasztalatcseréje megszülte az ujitási tapasztalatcserét — örvendeznek vidáman.

Pattogó elvtárs is tanulságos dolgot beszél. — Lovásziban legutóbb selejtes szolepeket kaptunk Budapestről. Levelet irtunk a gyár dolgozóinak, ilyenformán: »Elvtársak, ha rossz anyagot, rossz árut küldtök nekünk, hátráltatjátok a tervünket, a versenyünket s ezzel kárt okoztok az országnak.

Fegyelmezettebb és jobb munkát

kérünk tőletek!«

— Helyes — mondják a termelési felelősök, a bajoknak ilyen elintézése emeli a munkásság felelősségérzetét és komollyá teszi a munkát.

Nyirádon felavatták a Táncsics-aknát

A napokban a Nyirádi Bauxit bányaüzemben uj tárnát avattak a dolgozók. A tárnát a háboruban robbantották fel és tették használhatatlanná a fasiszták. Az uj bánya megnyitási munkája ünnepélyes keretek közt indult meg. Ünnepi diszt öltött az üzem, s a megnyitásra váró uj tárnát a munkások fellobogózták. Az ünnepély délelőtt 11 órakor kezdődött, de tiz körül már gyülekeztek a dolgozók a Gyula-tárna előtt és latolgatták: vajjon mennyi bauxitot lehet belőle termelni.

11 órakor megérkezett Jaicsnikov elvtárs, a bányaüzem vezérigazgatója, akit lelkes éljenzéssel fogadtak. A vendégek sorában volt Bakos István elvtárs, a nyirádi brigádvezető-vájár élmunkásból lett országgyülési képviselő, Csonka Dezső elvtárs, az MDP sümegi járási titkára és Rózsás István elvtárs, a járási szakszervezeti titkár.

Az ünnepséget Bakos elvtárs nyitotta meg, utána Porkoláb Miklós tervmegbizott tartott ünnepi beszédet. Javasolta, hogy a „Gyula" aknát kereszteljék át „Táncsics"-aknára. Ezt a javaslatot örömmel fogadta a munkásság. A bánya nem népnyuzóké már, a nevük se emlékeztessen a multra — mondották. Bakos István, Csonka Dezső és Rózsás István felszólalása után Jaicsnikov elvtárs dicséretét és köszönetét fejezte ki az üzem dolgozóinak nagyszerü munkájukért. Benedek Endre főmérnök kérésére ő tette meg az uj tárnán az első csákányvágást.

Garabics János vájárnak jutott a megtisztelő munka, hogy brigádjával kihajtsa az uj tárna lejtaknáját. Kilenc hónapot irányzott elő erre a munkára az üzem, Garabics és brigádja a munkát nyolc hónapra vállalta. Kijelentették, hogy ezzel is segiteni akarják az országépitő tervet.

Zala dolgozó parasztsága KÉSZÜL A FALUNAPRA

A zalai falu készül nagy ünnepére. Vasárnap falunapot tartanak, amelyeken az aratás befejezését ünneplik meg. Más években is szoktak ilyen ünnepségeket tartani de az idei messze felülmúl minden eddigit. A megpihenő kasza és a munkába induló cséplőgépek mellett

készülnek dolgozó parasztjaink a cséplésre és az ezzel együtt megkezdődő terménybegyüjtésre.

Feszült érdeklődéssel várják a községek dolgozói az ünnepi szónokokat, akik a terménybegyüjtés országraszóló fontosságáról beszélnek nekik. A falvakban uralkodó ünnepi hangulatból már most arra lehet következtetni, hogy

megyénk dolgozói csatlakoznak a Kunszentmárton, Vác, Kisujfalu és Doboz dolgozó parasztjai által meghirdetett terménybegyüjtési versenyhez.

A versenyben pedig megyénk dolgozó parasztsága idén is komolyan bele akar szólni és az elsők közé akar kerülni, hogy ezzel végérvényesen bebizonyitsa: ez a megye többé már nem »sötét« Zala.

Minden községben más és más meglepetéssel készülnek a falunapra. Abban azonban mindenki megegyezik, hogy a községek virágerdőbe borulnak a falu dolgozóinak nagy ünnepén. Számos községben

a munkás-paraszt szövetség kifejezőjévé lesz a falunap,

mint például Pusztaszentlászlón, ahol a MAORT dolgozói ajándékokkal lepik meg a dolgozó parasztokat. Nyirádon hasonlóképpen kedveskednek a bauxitbányászok a cséplésre indáló dolgozó parasztoknak.

J. VLAGYIN:

A MUNKA HŐSE

Hosszu esztendők után Moszkvában találkoztam ujra Prokopij Lupaskoval. Legutóbb, még a háboru előtt, én látogattam meg őt Moldáviában, a »Vörös Határőr« kolhozban, melynek ő volt az egyik alapitó tagja. Szinte nyomtalanul mult el az idő azóta s ugy tünik, Lupasko arcát változatlanul hagyták az évek. De mégis, valami arra mutatott, hogy sok minden történt barátommal az elmult évek alatt... Három kitüntetés csillogott a mellén: a Szocialista Munka Hőse, a Sarló és Kalapács kitüntetés és a Lenin Rendjel.

Most, hogy viszontláttuk egymást ismét, a Gorkij-parkba sétáltunk s leültünk az egyik padra, hogy elbeszélgessünk kicsit az élményeinkről. Lupasko szivesen beszélt nekem életéről, mely komoly munkában eltöltött évek sorozata volt:

— 19 éve már, hogy megalapitottuk a »Vörös Határőr« kolhozt! — kezdte Lupasko. — Járásunkban ez volt az első fecske. Szorgalmasan dolgoztunk s a közös munka meghozta gyümölcsét, szépen gazdagodtunk. Azután jött a háboru. Minden elpusztult s a háboru után hozzáfogtunk, hogy mindent ujra felépitsünk. Nehéz lett volna puszta magunk erejéből: de segitségünkre sietett az állam, segitségünkre jöttek szovjet testvéreink. A hiányokat pótoltuk, a segitségért jó munkával fizettünk! Ma már rá sem lehet ismerni a falura. Uj házak sorakoznak mindenütt...

Neked is van uj házad? — kérdeztem Lupaskot.

— Hogyne lenne! Nem azért vagyok a kolhoz legjobb részlegvezetője, hogy még házat se tudjak épiteni magamnak! Előbb az asszonnyal beszéltük meg, hogy uj lakás kellene, aztán a kolhozirodában. Mi magunk nem tudtuk volna felépiteni, de segitségünkre jött minden épkézláb ember a kolhozban s közös munkával hamarosan felépült az én kis házam!

Lupasko arca ragyog a büszke örömtől. Aztán a kitüntetésekre terelődik a szó:

— Miért, miért is kaptam? Hát a munkámért? De nem mondom jól, nem az én munkámért, hanem a mi munkánkért kaptam s nem is én kaptam, hanem mi kaptuk. Mi, a kolhoz valamennyi dolgozó parasztja. Ok tüzték az én mellemre, mert azt mondták, megérdemlem, az én részlegem érte el a legszebb eredményeket. En meg büszkén viselem is őket. De nem azért vagyok ilyen büszke, mert én viselem, hanem mert a mi közös munkánk eredménye ez a három kitüntetés...

Bizony, megváltoztunk! Valóságos tudósok lettünk: télen a nagy tudósok könyveit bujjuk, hogy megtanuljuk, hogyan kell dolgozni ősszel, nyáron meg tavasszal. Igy érünk el nagy eredményeket. Kötelezettségeket vállalunk. En például az én részlegemen — 40 hektárnyi területen — hektáronként 34 mázsa őszi buzát, a kukorica- és napraforgóföldön, tengeriből pedig 260, napraforgóból 200 mázsás hektáronkénti termést akarok elérni. Igéretünket be is tartjuk. Mert tudd meg barátom, hogy a szovjet paraszt igy fizet a házáért, boldog, nyugodt életéért, meg ezekért a kitüntetésekért...

Munkában az EPOSz aratóbrigádok

Megirtuk, hogy Zala megye területén az aratás ideje alatt közel 100 ifjuságí aratóbrigád fog dolgozni. Az aratás azóta megkezdődött és egymásután érkeznek a hirek az EPOSZ-brigádok kiváló teljesitményeiről.

A sümegi járásban mintegy 20 aratóbrigád dolgozik. A rédicsi EPOSZ 44 tagu brigádja, köztük 11 leány, Kertész Tibor vezetésével learatták özv. Kovács Istvánné és Tálos József gabonáját. Egy másik brigád a szerencsétlenül járt Rákos György elvtárs 6 kicsi gyermekét nevelő feleségének segitett az aratásban. A csesztregi EPOSZ aratóbrigádját az egész községben mint »jókedvü brigádot« nagy tisztelettel és megbecsüléssel emlegetik. Zalaszentivánon az MNDSZ is résztvett az aratóbrigád megszervezésében. A »verseny-brigád« learatta Farkas János gabonáját, aki nemrég tért haza a fogságból, felesége nemrég jött ki a kórházból. Egyedül nem tudta volna 3 gyermekének a kenyeret biztositani. Ugyancsak learatták a 70 éves Fülöp néni gabonáját is, aki 8 kis árvagyermeket nevel. Sokat lehetne irni a miháldi arató- és cséplő-brigádról, a gógánfai, salomvári, „baktüttös" EPOSZ aratóbrigádokról. Valamennyien elősegitik a cséplés gyors elvégzését, a terménybegyüjtés sikerét. Igy készülnek a Világifjusági Találkozóra és hozzájárulnak országépitő hároméves tervünk befejezéséhez és ötéves tervünk szilárd megalapozásához.

Julius 17.-én indul a balatoni vikendvonat

A Szakmaközi Bizottság nagykanizsai titkársága közli, hogy a hétvégi balatoni vonat vasárnap, julius 17-én reggel 7 óra 13 perckor indul. Jelentkezni szombaton déli 12 óráig az IBUSz kirendeltségénél, (Fő-ut 8. Takarékpénztár.) Menetdij oda-vissza 5 forint. A vonat Fonyódig közlekedik és este 10 óra körül érkezik vissza Nagykanizsára.

Szén az augusztusi előirányzatra

A »Krasznogvardejszkugol« a »Tula-Ugol« kombinátban a széntermelés élmódszereinek kezdeményezője. A kombinátban elsőnek 27 nappal a határidő előtt a Krasznogvardejszkugol teljesitette a juliusi tervet és már az augusztusi előirányzatot termeli.

A bíróasszony és társai megbeszélik a terménybegyűjtést

SZÉP AZ OZMÁNBÜKI határ, különösen a felsőmezőüllő környéke. Amerre a szem ellát, mindenütt gabonakeresztek, rozs- és búzakévék dus osztagai diszitik a földeket. Az emberek mosolygósak, vidámak. Könnyebb itt az élet, amióta demokrácia van és a bő termés betakaritása után még könnyebb lesz.

*

UJJ JÓZSEFNÉ, az ozmánbüki bíróasszony, nemrég került a birói székbe. Egyesek furcsálották is annakidején, hogy asszony intézze a község ügyeit. — Még ha a fia lenne bíró — mondták —, de az meg a Kossuth Akadémiára ment. — Amikor aztán látták, hogy a bíróasszony különbül megállja a helyét, mint akármelyik férfi, hát minden munkájában támogatták. Tanácsait kérték. Ujj Józsefné tovább dolgozott. Három gyereke van, de talál időt arra, hogy bejárja a határt és mindenkivel külön foglalkozzék.

MOST ÉPPEN a terménybegyüjtésről beszélget két asszonnyal.

— Igaza van a bíróasszonynak — állapitja meg éppen Molnár Sándorné. — Ha pontosan teljesitjük a terménybegyüjtést, akkor több cipő, több ruha jut majd nekünk is. De meg hát tudjuk mi azt, hogy miértünk is dolgoznak a városi munkások, csak természetes, hogy beadjuk hát a részt.

— Nem is lehet másként, hiszen szövetségesei vagyunk a munkásságnak — szól közbe az odalépő Benedek József. — A munkásság hatalma a mi hatalmunk is és igy erőnkben áll ezt a hatalmat gazdaságilag biztositani. És tudjuk, hogy az ipari munkások nem feledkeznek meg rólunk, ha segitjük őket.

A BIRÓASSZONY bólint, de kiegészitésképpen hozzáfüzi még:

— De azt se felejtsék el, hogy a 3 éves tervet, még majd az 5 éves tervet is a Párt vezetésével valósitja meg a munkásság. Ha a Párt nem lenne, bizony még mindig sötétségben és nyomorban élnénk. A Párt, Rákosi elvtárs tette lehetővé, hogy 5 holdon alul nem kell gabonát beadni, hogy a kulákok ma már nem zsákmányolhatnak ki bennünket és hogy a hatalmas Szovjetunió utmutatásai nyomán épithetjük a szocializmust itt Ozmánbükön is.

A jövő évi kenyér



Legujabb jelentés az aratás, cséplés, terménybegyűjtés és tarlóhántás munkálatairól

Megyénkben mindenütt a legnagyobb rendben folyik az aratás és a jelek arra mutatnak, hogy ezen a héten már be is fejezik, mint ahogy a kis Csörnyeföldén egyetlen szál gabona sincs már lábon.

A buzát 70, a rozsot pedig 85 százalékban aratták le a megyében. A legszebb eredményt a tapolcai és a sümegi járás érte el, mint azt alább közöljük.

A termés kitünőnek mutatkozik. Molnáriban például Kinizsi Márton kisparaszt egy hold jóldjén 40 keresztet adott a baza s cséplés után 16 mázsára számit. De hasonlóan jónak igérkezik a megyében mindenütt a termés és nem ritka az olyan község, ahol egy-egy holdról a cséplés után 17 mázsa gabonát hordanak be a magtárakba.

A cséplésre már megtörtént minden intézkedés. 124 gépet állitanak be a megyében csak a szerződésesen termelt gabonák elcséplésére. Ezek a gépek természetesen munkájuk végeztével a nem szerződésesen termelt gabonák elcséplését is végzik.

Megyénk dolgozó parasztsága már gondol a munka következő szakaszára. Legtöbb helyen elvégezték az alátrágyázást és a tarlóhántást is. Ebben a munkában is a tapolcai és a sümegi járás van az élen. A sümegi járásban több helyen már 4 centire nőtt a tarlóhántás után elvetett csalamádé.

Zalában az első:

Varga Pál, Hegymagos

Nagyszerű eredmények a tapolcai és sümegi járásban

Nemcsak Hegymagason, de az egész megyében Varga Pál mintagazda volt a legfrissebb az aratással. Csütörtökön már a csépléssel is végzett ő, meg három társa. A község apraja-nagyja a gép köré sereglett, amikor a zsákokba töltött gabonát — összesen 15 mázsát — felhakták a felvirágozott autóra és bevitték a tapolcai földmüvesszövetkezet gabonaraktárába. Ez volt az első betakarított gabona a megyében, amivel a négy gazda az ország kenyerét gyarapította. A gabona átadásánál jelen volt a DEFOSZ járási titkára és Radó Dezső elvtárs, MDP megyei bizottsági tag, aki éppen Tapolcán tartózkodott.

Varga Pál és három társa szerződésesen termelte gabonáját. Tavasszal nemesitett vetőmagot vetettek az előzőleg traktorral felszántott földbe. Az elvetett gabona fejlődését pedig mütrágyával segitették elő. A korszerü gazdálkodás tette lehetővé, hogy a gazdák holdankénti átlagtermése eléri a 17 mázsát.

A tapolcai járásban különben sok helyen megkezdték már a cséplést. Pénteken reggel Mindszentkállán, Raposkán, Nemesgulácson is megkezdték a cséplést. Ezekben a községekben a géptől viszik a beadandó gabonát a gyüjtőhelyekre. A kisapáti termelőszövetkezet is pénteken kezdte meg a cséplést.

Baráti fogadtatás



Őszinte, szivbőlfakadó szivélyességgel, meleg szeretettel, felszabadult ország szabad embereiként üdvözölték a Szovjetunióban a magyar dolgozó parasztság küldötteit. Minden kolhozban, minden gépállomáson, minden faluban ujra és ujra meggyőződhettek küldötteink arról a baráti szeretetről, amelyet a szovjet dolgozók a magyar nép iránt éreznek. A Komintern kolhozban Kazakova munkacsoportvezető a falu dolgozói nevében ősi orosz szokás szerint sóval és kenyérrel üdvözölte a küldötteknek Keresztes Mihály elvtárs, földmüvelésügyi államtitkár vezette csoportját.



Küldöttségünknek egy másik csoportja Micsurinszk városába látogatott el. A világhirü kutatóról, a természet átalakitójáról elnevezett városban már beérett a gyümölcstermés. A korai gyümölcsökkel dusan teritett asztalnál vendégelték meg küldötteinket a szovjet dolgozók.

HÁROM GAZDA — mind a három első akar lenni



A gép, a fejlett szocialista ipar egyre eredményesebbé, könnyebbé teszi a szovjet kolhozparaszt munkáját. A kolhozokban és a szovhozokban, az állami mintagazdaságokban érdeklődve tanulmányozták a hatalmas traktorokat, talajmegmunkáló gépeket. Itthon továbbadják élményeiket, elmondják a látottakat és a magyar dolgozó parasztság egyre világosabban látja: a nagyüzemi termelés, a gépesitett mezőgazdaság az az ut, mely meghozza a boldog, gazdag életet.

1

Több termett, többet adok be

Császár István, neszelei ájgazda tavaly a terménybegyüjtési verseny során 210 százalékos eredményt ért el. Amikor neszelemajori 8 holdas birtokán éppen aratás közben felkerestük, a következőket mondta:

— Én bizony tavaly nem is tudtam azt, hogy a népi demokrácia kitüntet majd azért, mert terménybeadási kötelezettségemnek eleget teszek. De azzal tisztában voltam, hogy a hálámat a munkásosztály és annak vezető Pártja, a Magyar Dolgozók Pártja iránt azzal tudom leróni, ha magam is hozzájárulok az ország dolgozói mindennapi kenyerének biztositásához. Végtelenül örültem, hogy az a kitüntetés ért, amikor a többi hasonló demokratikus gondolkozásu dolgozó paraszt társaimmal együtt fáradságos munkánk után a demokrácia Hévizen kétheti felejthetetlen üdülésben részesitett. Ebben az esztendőben jobban termett. Bővebben jut beadásra is. Ezért jóval tulszárnyalom a tavalyit. Én akarok az első lenni, aki a zalaegerszegi Földmüvesszövetkezet raktárába, a felvirágozott diadalkapun át beszállitom a jövőévi kenyérre valót.

2

Tudom, hogy minden szem gabona...

Arató György szorgalmas gazda hirében áll Molnári községben. 7 holdon gazdálkodik.

— Az én községem a terménybeadásnál 100 százalékos község volt a mult esztendőben — mondja büszkén. — Magam másfélszeresét adtam be a részemre megállapitott gabonamennyiségnek. Értékes pénzjutalomban is részesültem ezért. Ebben az esztendőben a gabonabegyüjtési versenyt a járásban a molnári gazdák akarják megnyerni. Már pedig, amit mi elhatározunk, az ugy is lesz! Én kommunista vagyok és ebben a nemes versenyben élen fogok járni. Tudom azt, hogy minden beadott kiló gabonával a dolgozók életszinvonalát, országunk függetlenségét és békéjét szolgáljuk.

3

Méltó hála a szovjet tanulmányutért

— Én lettem az országban az első — mondja büszkén Óvári Károly tüskeszentpéteri kisparaszt. Becsületes munkám eredményeként disziti mellemet a büszke ötágu mintagazda érem. Egy bizonyos, hogy nem szivesen engedém át ezt a büszke cimet akárkinek is. Hogy micsoda megbecsülés jutott osztályrészül nekem, azt én tudom, de azt is, hogy ez fokozottabb kötelezettséggel is jár népi demokráciánkkal szemben. Minden vágyam az, hogy ebben az esztendőben is a terménybegyüjtési versenyben országos viszonylatban is ujból csak én legyek az első. Ennek köszönhetem, hogy elvittek engem is arra a csodálatos utra, a Szovjetunióba. Hogyan hálálhatnám ezt meg méltóbban, mint hogy az idén is én leszek az első. És jövőre meg a táblás csoport, amelyen most törjük a fejünket.

ÉPÜL A FALU

A mezőgazdasági dolgozók lakásszükségletének kielégitésére az Épitésügyi Minisztérium Országos Kislakásépitési Miniszteri Biztossága gyors ütemben folytatja a falusi házak épitését, hónapról-hónapra mind több falut kapcsol be a lakásépitési programba. Már eddig 332 ház épitési munkálatait kezdték el, rövidesen ujabb 27 ház épitésére kerül sor. 286 ház felépitésének helyrajzi szemléi most folynak.

Uj kétszobás lakóházak épitése indult meg az állami birtokokon is, 99 uj házat épitenek, 141 lakóházat állitanak helyre. Még ebben az évben 25 juhászlakás felépitésére is sor kerül. A tanyaközpontok kialakitására ebben az évben 413 ház, a dolgozók családi otthona akció keretében pedig közel 400 családi ház épitési munkálatai folynak.

Mezőgazdasági üzemi épitkezések keretében még ebben az esztendőben 200 ezer köbméter istállót, szint, gépszint, traktorállomási üzemépületet épitenek.

Kitüntetések a fáradhatatlan munkáért

A gorkiji járásban fekvő Vikszunszkij fémgyár 1139 dolgozóját a Szovjetunió Legfelső Tanácsa elnökségének rendeletére a szakadatlan munkában eltöltött hosszu évekért tüntették ki. A dolgozók közül 278-an kapták meg a Lenin-rendet. A vasmunkások feleletül a magas kitüntetésre és kötelezettséget vállaltak az acélöntés gyorsitására.

Tejszövetkezetek versenye

Pakod és Vidéke Tejszövetkezet vezetősége és tagsága ülést tartott, ahol a tagság teljes számban megjelent.

— Reméljük, hogy minden tejszövetkezet és tejtermelő gazda kötelességének érzi, hogy a tej minőségét és mennyiségét a 3 éves terv sikeres befejezése és a hatalmas 5 éves tervünk biztos alapokra való helyezése és megindulása érdekében demokratikus emberhez méltóan emelni fogja — mondotta beszédében Varga Antal, a tejszövetkezet elnöke.

— A tej minősége terén még további mértékben kell emelnünk a világhires magyar tejtermékeink gyártását, — állapitotta meg hozzászólásában Vörös Kálmán gazda. *— Éppen ezért javasolom, hogy ugy a mi vármegyénk, mint a szomszédos Vas vármegye tejszövetkezetei versenyre hivjuk ki* — *mégpedig az alábbi 6 versenypontban:*

A beszolgáltatott tej mennyiségét, a két megye tejszövetkezetei a fejőstehenek számarányának megfelelően milyen százalékban tudják begyüjteni. Mi vállaljuk, hogy az előirányzatot 5 százalékkal tulteljesitjük. A tejnek a minőségelése, a tisztasága szempontjából melyik szövetkezet ér el jobb eredményt. Azután versenyre hivjuk a tejért fizetett összeg pontos kiegyenlitése, a berendezés tisztasága, valamint a tejbegyüjtéssel kapcsolatos összes adminisztrációs és gyakorlati munka minél gyorsabb és pontosabb elvégzése tekintetében a két megye valamennyi tejszövetkezetét. A javaslatot határozatilag elfogadták.

FALUNAPOK

Julius 17-én, vasárnap nagygyüléssel egybekötött falunapokat tartunk. A gyüléseken a következő előadók tartanak ünnepi beszédet:

Tapolca d. e. 11 óra Stadinger István m. biz. tag.
Zalalövő d. e. 11 óra Csáder Sándor m. biz. tag.
Türje d. e. 11 Horváth László m. tag.
Nova d. e. 11 óra Fekécs Imre m. biz. tag.
Bucsuszentlászló d. e. 10 óra Gerencsér György m. biz. tag.
Zalaszabar d. e. 10 óra Baticz Jánosné képviselő.
Ötvös d. e. 11 Geréb Sándor m. biz. tag.
Lenti d. u. 2 óra Siklósi Mihályné Zalaegerszeg polgármestere.
Pusztamagyaród d. e. 11 óra Barati József főispán.
Keszthely d. e. 11 óra Radó Dezső m. biz. tag.
Salomvár d. e. 11 óra Molnár László Szakszerv. m. titkára.
Balatonederics d. e. 11 óra Kovács István m. biz. tag.
Becsvölgye d. u. 2 óra Szigeti István m. biz. tag.
Várvölgy d. e. 11 óra Juhász Olga
Gelse d. e. 11 óra Felső Pál NPP. m. titkára.
Csabrendek d. u. 4 óra Balogh József r. főhadnagy.
Galambok d. e. 11 óra Fehér Ferencné MNDSz.
Zalaszántó d. e. 11 óra László Alajos Várm. szem. előadó.
Zalabér d. e. 11 óra Miklós Gusztáv honv. főhadnagy.
Badacsonytomaj d. e. 11 óra Horváth Lajos mezőgazd. ig. vez.
Söjtör d. e. 11 óra Illés László Szakszervezet.
Molnári d. u. 2 óra Marcin György m. biz. tag.
Tornyiszentmiklós d. u. 2 óra Móna Gyula Vármegyeháza.
Kiskomárom d. e. 11 óra Török Gábor DéFOSz orsz. vez. tag.
Zalabaksa d. u. 2 óra Maranosics Lajos Zeg. III. ker. pártitkár.
Gutorfölde d. e. 11 óra Palkó József Erdőigazgatósági NV.
Nagygörbő d. e. 11 óra Gáspár Tibor Vármegyeháza.
Zalakoppány d. e. 11 óra Rill Károly SZÖVOSz vez.
Szentpéterur d. e. 10 óra Simon József Vármegyeháza.

SPORT

Női motorversenyzők sikere

Érdekes színfolt volt a Szabadságharcos Szövetség nagykanizsai motorversenyén a két hölgyversenyző: Branke Ferencné és a kanizsai Porrogi Erzsébet alakja. Porrogi Erzsébet 100 köbcentis Csepel motorján első helyet ért el, s olyan komoly versenyzőket előzött meg, mint Palló János és Márton László. Aki látta a motoron fölényesen uralkodva, szélsebesen vágtatni, egy pillanatra sem gondolt volna arra, hogy ez a fiatal lány, aki csak most érettségizett, egy hónappal ezelőtt a Szövetség motoros iskoláján kezdett ismerkedni a motorral. Egy hónap alatt sok férfi sem tudja tökéletesen elsajátitani a motorvezetés minden csinját-binját, de Porrogi Erzsébet alá bátran adhatott a Szövetség motort. Élete első motorversenyén első dijat, egy gyönyörü elefántcsont, miniatür Csepel motort nyert el. A miniatür motor helyett azonban igazi motorra fáj a fiatal motorversenyző foga. Éppen ezért a Szövetség lépéseket tett a központnál, hogy az ország negyedik női versenyzőjének, mivel a többi mind kapott már, az értékes dij helyett egy 100-as Csepelt ajándékozzanak. Minden jel arra mutat, hogy a fiatal és sok siker előtt álló hölgyversenyző rövidesen saját motorkerékpárján vágtat a cél felé.

SZINES SPORTHIRADÓ

A csehszlovák főiskolások nagyon komolyan készülödnek a budapesti főiskolai világbajnokságra, több sportágban rendeztek már válogató versenyeket és elhatározták, hogy 120 versenyzővel jönnek Magyarországra.

*

A magyar szakszervezeti válogatott 3:0 arányu fölényes győzelmet aratott a csehszlovák szakszervezeti válogatott felett. A gólokat Szilágyi 2 és Puskás rugta, — Sokkal jobb volt a magyar csapat — állapitotta meg Stastny, a csehszlovákok edzője. A Ferencváros 1:0 arányban győzte le a Sokol Sviť csapatát.

*

2 évvel ezelőtt alapitotta a Szovjetunió minisztertanácsa a sportolók részére adományozható arany és ezüstérmet. A legtöbb aranyfokozata eddig Novaknak, a világhirü sulyemelőnek van, számszerint 11.

*

Latin Ferenc, a nagykanizsai uszókörökben jól ismert fiatal uszótehetség egy ceglédi versenyen 1.02.8 mpre remek idővel nyerte a 100 méteres gyorsuszást.

Az országos kosárlabdabajnokság székesfehérvári kerületében a következő a végeredmény: 1. Zalaegerszegi VSE, 2. Komáromi VSE, 3—4. Fehérvári DSE, Székesfehérvári Lokomotiv, 5. Pusztaszabolcsi VSE, 6. Esztergomi VSE. A női csoportban 1. Pusztaszabolcsi VSE, 2—3. Fehérvári DSE, Komáromi VSE, 4. Esztergomi VSE, 5. Székesfehérvári Lokomotiv, 6. Zalaegerszegi VSE.

Anglia idei nemzetközi atlétikai bajnokságára ismét meghivás érkezett. A vtadalon a magyar színeket ezuttal Németh Imre és Petike, a két kalapácsvető, valamint a diszkoszvető Klics és a rudugró Homonnay képviseli.

Szombaton és vasárnap rendezik meg Diósgyörött az első magyar-román férfi atlétikai viadalt. A román atléták 37 tagu csapattal érkeztek Magyarországra. Az együttes igen jó erőt képvisel, amit az is mutat, hogy legutóbb a csehszlovákoktól mindössze 11 ponttal szenvedtek vereséget. Az atlétikai versenyt teljes olimpiai müsorral állitották össze, csupán a maratoni futás hiányzik a programból. A magyar csapatban a Londonban szereplő atléták helyén Bonyhádi, Zsitvay, Kuliczy és Horváth indulnak.

Zalaegerszegen nagy várakozással tekintenek a vasárnapi labdarugómérkőzés elé. Már összeállitották a Zalaegerszegen vendégszereplő budapesti csapatot, amely rendkivül nagy erőt képvisel. A budapesti vegyescsapat összeállitása a következő: Bakó (Vasas) — Szalay (Kistext), Tamás (Ujpest) — Rábai (GSE), Kiss II. (Kistext), Konrád (GSE) — Illovszky (Vasas), Kántor (Vasas), Ulrich (M. Acél), Kotász (Vasas), Varga II (GSE).

SZABADTÉRI JÁTÉKOK
1%
AJÁNDÉKSZELVÉNY

NÉP-FILMSZÍNHÁZ

Uj gép- és hangberendezés!

A mozi minden héttőn szünnapot tart.

Péntektől-vasárnapig, jul. 15-17-ig.

Észak csillaga

Egy hős nép küzdelme a betörő zsarnokság ellen.

Előadások: hétköznap 6 és 8 órakor, Vasárnap 4, 6 és 8 órakor

Váltson mozibérletet: 3-at fizet, 4-et kap

HIREK

— SZENTPÉTERURI EPOSZ nagysikerü müsoros estet rendezett, amelynek keretében több egyfelvonásost, köztük az „Amália nénit felvilágositják", „Orvosi bizonyitvány", „Katonakönyvtár", „Független biróság" cimüeket. A szépszámu közönség elragadtatással ünnepelte a fiatal szinjátszókat. Az EPOSz egyébként most készül uj sportpályájának felavatására, amelyet önkéntes munkával épitenek meg.

— ELJÁRÁS INDULT 8 nagykanizsai hentesmester ellen, mert a megállapitott 12 forint helyett 14 forintért árusitották a disznóhus kilóját.

— GYERMEKET FOGADOTT örökbe a pusztaföldvári MNDSz. Elvállalták, hogy egy szegénysorsu gyermeket eltartanak, amig egyetemi tanulmányait be nem fejezi.

— HÉT NEMZETI REPÜLŐMODELLEZŐI Hajduszoboszlón tartják augusztus 2-án a Nemzetközi Repülőmodellversenyt. A Szovjetunió és a baráti népi demokráciák repülőmodellezői két hétig tartózkodnak majd Magyarországon.

— 120—150 VAGONNAL TÖBB szuperfoszfát mütrágyát tudunk mezőgazdaságunk rendelkezésére bocsátani, mint a tervben elő volt irányozva. A Hungária Vegyi és Kohómüvek telepén ugyanis 105 %-ig sikerült teljesiteni a kénsavtermelési előirányzatot.

— CSÓBUTOROS BARLANGSZÁLLODA nyilott meg az Aggteleki-cseppkőbarlang bejáratánál. A barlangszálloda teljes napi penziója 45 forint lesz. Tömeges kirándulás esetén viszont a szállodáért napi 1.50 forintot kérnek.

— 8 MILLIÓ TOJÁST keltenek ki a magyarországi keltetőtelepek. Jó ütemben haladnak keltetőtelepeinek az ország jelenlegi 12 milliós baromfiállományának 24 millióra növelése felé.

× SZOMBATON 16-án este 7 órai kezdettel a Szakmaközi Bizottság müsoros-táncestélyt rendez az Iparoskör kerthelyiségében. Fellépnek a Pécsi Nemzeti Szinház tagjai közül Bázsa Éva, Selmeci Mihály, Jánoky Sándor és Sándor Böske, Nagykanizsa kedvencei. Olcsó büffé és bor biztositja a hangulatot. Tánc reggelig. Mindenkit szeretettel vár a Szakmaközi Bizottság.

— 8200, 163.000, 200.000 ezek a számok egy-egy fontos állomást jelentenek a magyar vattagyár életében. Az évi termelés kilogrammját jelzik az államositás előtt, után, s ebben az évben. Most a vattagyár nemzeti vállalattá alakul, uj gépeket kapnak, s a termelést napi 1500 kilóra fokozzák.

Üzletek zárórájának ellenőrzése

A Belkereskedelmi Igazgatóság közli, hogy a megyei városok és a megye területén lévő kereskedők polgármesteri, illetve alispáni végházatározati engedélyek keretén belül tarthatnak nyitva. A záróra tullépést, az alkalmazottak foglalkoztatásának ellenőrzésében ezután a Belkereskedelmi Igazgatóság is részt vesz a rendőrséggel és a szakszervezetekkel karöltve.



Mai postánkból

Ismét a péksütemény

T. Szerkesztőség!

Nagyon örültünk, hogy a péksütemény ára 10 fillérrel olcsóbbodott. Örömünk azonban igen rövid ideig tartott. A buci, a zsemlye, a kifli egyhamar ugy lesoványodott, hogy alig lehetett ráismerni. Legutóbb megmértünk egyet, s mindössze 37 grammot nyomott. Pedig ugy tudjuk, hogy a péksütemény sulya 5 dekánál kisebb nem lehet. Kérjük a hatóságokat, szíveskedjenek ezt az ügyet felülvizsgálni.

Tisztelettel:
(több aláirás.)

Nagykanizsa város hirdetménye

Felhivom a fatermelők és fakereskedők figyelmét a belkeresk. miniszter 23400/1949/143/Bk. M. számu rendeletére, mely a tüzifa termelői-, valamint a tüzelőanyagok kereskedői forgalmának szabályozását tartalmazza. A rendelet értelmében mindazon fatermelő, aki egy termelési idény folyamán 20 normál ürméter kb. 100 q mennyiséget meghaladó tüzifát termel ki, a kitermelt tüzifakészletről minden hó 5. napjáig, az előző hónap utolsó napján fennálló helyzetnek megfelelően „Tüzifa-készletbejelentési" lapot tartozik 2 példányban az Állami Erdőgondnokságí Üzemi Központ Budapest (III., Kunfi Zsigmond-utca 28—40) cimre beküldeni.

*

Közhirré teszem, hogy a Löwész Hadosztály Felderitő Század folyó hó 16-án, 18-án, 20-án és 22-én reggel 8 órától d. u. 3 óráig a Tölgyes erdői harcszerü lőtéren éles lőgyakorlatot tart. Ezen idő alatt a Büki ráti lőtér is használatba lesz. Veszélyeztetett terület: Keleten Nagykanizsát Bajcsával összekötő kocsiut, északon Nagykanizsa-szepetneki harmadrendü müut, Délen: Bajcsa község északi vonala. Nyugaton: a hidegkuti erdő nyugati szegélye, valamint a Büki réti lőtér környéke. Figyelmeztetem a lakosságot, hogy a felsorolt helyeken a közlekedés tilos, mert életveszélyes.

A vöröskereszt előadása a rákról

A Vöröskereszt nagykanizsai csoportja előadásokat rendez a népbetegségekről, s megelőzési módszereiről. Az első előadást dr. Tóth Béla, a Vöröskereszt elnöke nyitotta meg. Ismertette azt a hatalmas feladatot, amelyet a demokratikus Vöröskereszt fog megoldani. Dr. Büttner Károly tartott ezután előadást a rákról és rámutatott a sulyos betegség megelőzésének módjára. A nagysikerü előadást több felszólalás követte.

Az előadássorozatot az üzemekben folytatják.

Snyágelnak befütött a „feuer"

Hatalmas kártyacsata volt a Györgydeák féle nagykanizsai vendéglőben. Snyágel József tótszerdahelyi lakos és Bodnár Miklós kanizsai MAORT sofőr „feuert" játszottak. Snyágelnak nem ment a lap, segitett magán, kicserélte a lapokat, egyszóval hamisan játszott, de eredményesen. Mire elérkezett a reggel Bodnár Miklósnak 470 forintjából egy fillér sem maradt. Snyágel sem örülhetett azonban a „nehezen" szerzett pénznek, mert valaki értesitette a rendőrt. Snyágelt letartóztatták és csalásért állitják a törvényszék elé.

RÁDIÓMÚSOR

SZOMBAT, JULIUS 16.

Kossuth Rádió: 7.45 Az Élet- és Tudomány müsora. 08.0 Táncszámok. 11.30 Hanglemez. 12.15 Operettrészletek. 13.00 Asztali muzsika. 14.15 Eseményjáték. 14.30 A Molnár—Szilvássy vonósnégyes játszik. 15.00 Magyar Enciklopédia. 15.30 Bródy Tamás zongorázik. 16.00 Utravaló nélkül. 16.20 Gyermekrádió. 17.30 Tánczene. 18.15 Régi magyar nóták. 19.00 Szépesti muzsika. 20.50 Vidám zenés hétvége. 22.20 Ritkán hallott operarészletek. 23.00 Tánczene. 0.30 Könnyü dallamok.

Petőfi Rádió: 7.20 A kisgyermek egészsége. 7.30 Szórakoztató zene. 8.10 Zenekari müvek. 9.00 Dalok. 9.35 Görög gyermekek müsora. 9.50 A Vöröskereszt közleményei. 10.15 A Zeneművészeti Főiskola növendékeinek hangversenye. 14.30 Népek zenéje. 15.00 Szív küldi szívnek szivesen. 16.00 Moszkva szórakozik. 16.40 Falurádió. 17.10 Hanglemezek. 18.00 Előadás a studióban. 18.45 Vonószenekari müvek. 19.05 Énekes, zenés részletek a Nebántsvirág c. operettből. 20. A MÁV zenekar üzemi hangversenye. 22.05 Mi ujság a sportvilágban? 22.25 Könyvszemle. 22.50 Könnyü dalok.

SZINHÁZ

Péntek este 8: „Elvált asszony". Szombaton este uj operettbemutató: „Vig özvegy". A darabot vasárnap délután és este is játszák. A Kamaraszinház szombati előadása elmarad.

A HÉT FILMJEI

Észak csillaga

Amerikai film, dicsőiti a szovjet partizánokat, hogy lehetséges ez?

Ez a film 1943-ban készült. Ebben az időszakban az amerikai csapatok együtt küzdöttek a szovjet hadsereggel a német fasizmus ellen.

Az amerikai tőkést ebben az időben nem érdekelte, hogy a Szovjetunióban már megvalósult a szocializmus. Ebben az időben annyira félt az imperialista Németországtól, hogy rövid időre még a szocialista Szovjetunióval is hajlandó volt szövetkezni, hogy saját osztályhatalmát megmentse. A háborura buzditani kellett az amerikaiakat és erre szebb, nemesebb példát nehéz találni, mint a szovjet partizánok hősiességét.

Azóta fordult a kocka. Németországot legyőzték, de a háborúból a Szovjetunió megerősödve került ki és ma már az amerikai tőkések saját hatalmukat féltik az erősödő amerikai munkásosztálytól.

Kanizsai KISOSz hirek

Mindazon adóközösségi tagok akik ezideig nem adták le f. év január 1-től junius hó 30-ig elért forgalmukról bevallásaikat legkésőbb f. hó 20-áig adják be irodánkba.

Azon tagok, akik elmulasszák bevallásaikat benyujtani a fenti határidőre, a pénzügyigazgatóság által lesznek megbirságolva.

*

Választmányi ülésünket f. hó 19-én, (kedd) délután fél 7 órakor tartjuk meg.

*

Értesitjük tagjainkat, hogy f. hó 18-án, (hétfőn) adóügyekben gyülést tartunk helyiségünkben d. u. fél 6 órai kezdettel.

A gyülésen Balogh György adótanácsos tart előadást az uj adórendeletről. Ismerteti a végrehajtási utasitásokat.

A gyülésen adóközösségi beszámolót tartunk.

Felhivjuk tagjaink figyelmét a gyülés fontosságára.

NYILT-TER*

Különváltan élő férjemért (Mezei Géza) semmiféle anyagi felelősséget nem vállalok.

M.-né Herczfeld Erzsébet
női szabó mester

*E rovatban közöltekért sem a szerkesztőség, sem a kiadóhivatal felelősséget nem vállal.

Nagykanizsai gőzfürdő nyitva reggel 7-től este 6-ig.

Cseke és Koch

helyi autóbuszuvarozók különjáratokat inditanak f. hó 17-én a Balatonra induló különvonatokhoz, 80 f. egységárban.

Indulás: I. járat 6.15 h-kor.
II. „ 6.30 h-kor.
III. „ 6.45 h-kor.

Eladásra az összes ingatlanok nyilvántartva, érdeklődni, bármikor Kovács irodája, Nagykanizsa, Szabadság-tér 1. szám. (Centrálfűtés szerelben.) TELEFON 151.

Keresünk megvételre használt jókarban lévő, 12—15 HP, 260 Volt feszültségü elektromotort. Téglagyár Nagykanizsa. 1032

Nagykanizsán lévő szoba-konyhás lakásomat elcserélném budapesti egy vagy kétszobással. Cim a nagykanizsai kiadóban. 1038

ZALA politikai napilap.
Felelős szerkesztő: *Szántó Jenő*
Szerkesztőség: Fő-ut 7. Tel.: 54.
Kiadóhivatal: Fő-ut 5. Telefon: 31.
Nyomatott a Közgazdasági R.-T Nagykanizsa nyomdájában Nagykanizsán.
Felelős kiadó és a nyomdáért felelős *Szendrői Géza*

ZALA

54. évfolyam 164. szám. Nagykanizsa, 1949. július 17. vasárnap Ára 60 fillér

DEBRECZENI KÖNYVTÁR

Fekécs Imre riportja:

ILYEN AZ ILJICS-KOLHOZ

Párosversenyre hivja ki Lovászi Kerettyét

Molnári tul akar tenni Kunszentmártonon

A KENYÉRCSATA

Megyeszerte tart az aratás immár nap-nap után. 8—10 nap multva be is fejeződik megyénkben a gabonatáblák aratása. Tavaszi reményeink valóra váltak. A népi demokratikus állam segitsége, dolgozó parasztságunk szorgalma és a kedvező időjárás olyan termést biztositott dolgozó parasztságunknak, mint az elmult évek során soha.

A kommunisták helyes politikája, ránevelte a falu dolgozóit arra, hogy minden szem gabonára ügyeljenek. Ennek csak első állomása az, hogy a búzát viaszéréskor learatták. De a dolgozó parasztság és szervezőinek figyelme kiterjed a cséplés és a terménybegyüjtés gyors és sikeres lebonyolitására is. Amint az őszi, ugy a tavaszi és nyári mezőgazdasági munkálatok során egyre inkább kidomborodtak a falun az osztályszempontok, megnövekedett a dolgozó parasztság politikai öntudata és ébersége. Ez tükröződik abban a valóságos versenylázban, ahogy a termelőszövetkezetek, kis- és középparasztok a termést betakaritják és ünnepies hangulatban, felvirágzott autón és kocsin viszik a terménybegyüjtő állomásra.

A babérokon nem lehet megpihenni, mégis milyen nyugodt önelégültséget érezhet a gazda, aki időben aratott, cséplt, beadta a gabonáját, elvégezte a tarlóhántást és földjén már kidugta a fejét a csalamádé. A tapolcai és a sümegi járás jár elől pillanatnyilag megyénkben e tekintetben. A gazdák nemcsak fogadkoztak, hogy elsők lesznek, hanem valóban elsők lettek, igy rótták le részben hálájukat azért a segitségért, melyet a dolgozó nép államától kaptak.

Ebben az évben dolgozó parasztjaink már saját szemükkel győződhettek meg, hogy »a szomszéd rétje zöldebb«, azaz a termelőszövetkezetek termése messze legjobb a határban. Találóan fogalmazta meg egyik tapolcai gazda, amikor azt mondotta az egyik termelőcsoportra: »Mintha nem is emberek müve volna!« A szó régi értelmében vett, földesuri- és kulák-igában nyögő parasztember valóban nem is volt képes ilyent alkotni. De hisz az egyéni gazdálkodó is ura a saját földjének! Miért nem képes ő ugyanerre? Erre is van magyarázat. Kimagasló eredményeket értek el a szerződéses-en termelő gazdák. Nemesitett vetőmagot kaptak, ellátták őket mütrágyával, elsőnek igényelték a gépállomások traktorait és most 15—17 mázsás buzatermést takaritottak le. De a szövetkezeteket igy sem érték utól. Azoknak gabonája nagyobb, erősebb szemü és nem néhányszáz négyszögölön, hanem 50—100 holdon. Erre nem képes sem a dolgozó paraszt, még kevésbbé a kulák.

A harc a kenyérért nem ér véget a termésbeadással. A dolgoozó parasztság kötelessége, érdeke a nép államával szemben ennél sokkal több. Ő a népi demokrácia biztos támasza falun. Neki kell élenjárnia a kulák szabotázsok felderitésében és gondoskodni arról, hogy mások is tegyenek eleget kötelességüknek. A kommunisták mutatnak példát falun. Nem kommunista, nem lehet kommunista, aki vizet prédikál és bort iszik. Helytelen és káros az az álláspont, hogy »én megtettem a magamét, a többi nem énrám tartozik.« A kommunista elsőnek adja le a termést, elvégzi a tarlóhántást s utána pedig jól szervezett népnevelő munkával győzi meg dolgozó parasztitársait, mozgósitja ezeknek a feladatoknak elvégzésére és legalább félszemét a minden hájjal megkent kulákokon tartja. Falusi pártszervezeteink feladata, hogy a gazdasági feladatokkal együtt és egyenlő mértékben végezze és oldja meg politikai feladatait. Népnevelőink legyenek ott a cséplésnél, a terménybegyüjtő állomáson, mutassák meg most már tagadhatatlan példákkal a társas földmüvelés láthaló eredményeit.

Ahol a pártszervezetek igy végzik a munkát, ott már most gondoskodnak a jövő évin tul az azutáni évek több és jobb kenyeréről, a falu szocialista gazdálkodásának biztositásáról.

Egyre nő az ellentét az USA szenátusában az Atlanti Szerződés miatt

Washington. Amerikai kormánykörökben azt remélték, hogy a szenátus julius 11-én megszavazza az Eszakatlanti Egyezmény ratifikálását. A vita azonban még most is folyik és ez az ellenzék erejét és fölényét bizonyitja. Az ellenzéki szenátorok elsősorban azt kifogásolják, hogy

az egyezmény az Északamerikai Egyesült Államokat a nyugateurópai országok katonai erejének növelésére kényszeritik.

Landers republikánus szenátor, aki eredetileg tartózkodni akart a szavazástól, kijelentette, hogy a vita hatása alatt elhatározta, hogy az egyezmény ratifikálása ellen fog szavazni. Ferguson republikánus szenátor hosszu beszédében

bevallotta, hogy az Egyesült Államok, a Truman elvvel, a Marshall tervvel és az Északatlanti egyezménnyel megsértették az Egyesült Nemzetek Szervezetének alapokmányát.

Ferguson után Langer északdakotai szenátor bejelentette, hogy választóitól rengeteg levelet és táviratot kap és ezek mind ellenzik az egyezmény ratifikálását. Beszédében utalt arra is, hogy az

Északatlanti Egyezmény titkos záradékot tartalmaz, amelyeket a szenátus nem ismer.

Blum is beismeri,

hogy a munkástömegek elhagyják a szocialista pártot

Pénteken kezdődött a blumista szocialista párt országos értekezlete. Az értekezlet egyik feladata, hogy még jobban fokozza a taglétszámot, amely állandó csökkenést mutat.

Blum maga is kénytelen volt beismerni, hogy 1948-ban több mint 100 ezer tag lépett ki a pártjából.

A l'Humanité egyik cikke azt irja: a szocialista dolgozók azért tömörülnek a kommunista pártba, mivel saját és társaik bőrén érezték a szocialista párt reakciós politikájának »áldásait« és következményeit.

A l'Humanité felszólitja valamennyi szocialista dolgozót, hogy tömörüljön a kommunista pártban

és a más demokratikus pártok dolgozóit, hogy semmisitsék meg a reakció mesterkedéseit, biztositsák Franciaország függetlenségét és mentsék meg a békét.

Az Olasz Kommunista Párt a szabadságjogok erős bástyája

Az olasz kommunista párt, Togliatti, a párt főtitkára ellen elkövetett aljas merénylet első évfordulója alkalmából kiáltványt bocsátott ki.

A párt kiáltványa megállapitja, hogy

ezzel a gyilkos provokációval akarta többek között De Gasperi dollár-kormánya utját állni a szocializmus fejlődésének és a dolgozó tömegek uralomrajutásának.

A gyilkos kisérletet azonban meghiusitotta az olasz tömegek politikai érettsége és harci készsége, amellyel minden terror ellenére megvédik a demokratikus szabadságjogokat. A felhivás a továbbiakban beszámol arról, hogy

a merénylet óta eltelt egy év alatt az olasz kommunista párt sokat fejlődött erkölcsi és politikai suly tekintetében egyaránt és még jobban megerősödött.

Togliatti elvtárs vezetésével az olasz kommunista párt a demokratikus szabadságjogok erős bástyája a reakciós kormány minden népellenes és uj háboru előkészitésére irányuló kisérletével szemben.

Kormányválság jelei Hollandiában

A Marshall-terv hatásaként Hollandiában egyre jobban romlik a gazdasági helyzet. A lakosság körében növekszik a felháborodás a kormány helytelen intézkedései miatt, amelyek a válságot még jobban kiélezik. A holland parlament csütörtökön egész nap zárt tárgyalásokat folytatott az indonéz kérdés vitája fölött. A lapok ezzel kapcsolatban is ujabb kormányválságot jósolnak. A képviselőház pénteken ismét zárt ülésre ült össze.

Angol dolgozók a Szakszervezeti Világszövetség mellett

»A Marshall-terv eredményeképpen Anglia gazdasági élete válságos időket él át«, irja a Trud. Ahogy romlik a marshallizált Anglia gazdasági helyzete, ugy éleseik az osztályharc a gyárosok és a dolgozók között. Az angol dolgozók elitélik az angol szakszervezeti tanács politikáját, rájöttek, hogy a Szakszervezeti Világszövetségben a dolgozók érdekeinek harcos védelmezője a béke és a demokrácia elszánt harcosát ismerhették meg.

Egyéves a magyar—bolgár barátsági szerződés

Egy éve, hogy a magyar népi demokrácia kormánya megkötötte a bolgár népköztársaság vezetőivel a magyar és bolgár népek barátsági szerződését. Ebből az alkalomból a magyar kormány tagjai táviratot intéztek a baráti bolgár nép vezetőihez.

Rákosi elvtárs távirata

Vaszil Kolarov elvtárshoz, a bolgár népköztársaság miniszterelnökhelyetteséhez szól. — A két nép közti barátsági és kölcsönös segélynyujtási szerződés a jövőben is szilárd biztositéka lesz a Szovjetunió vezette békefront további megerősitésének — mondja többek közt a távirat, amely kiemeli még, hogy a magyar és bolgár népet egybefüzi az a tény, hogy mindkettő a szocializmusért küzd.

Szakasits elvtárs

Mincso Nejcsevhez, a bolgár népköztársaság elnökéhez irt. — Meggyőződésem, hogy ez a szerződés eltéphetetlen kötelékkel füzi össze a hatalmas Szovjetunió által felszabaditott országainkat, s egyik biztositéka a két népi demokrácia további felemelkedésének.

Kállai elvtárs

Vaszil Kolarov elvtárshoz, a bolgár népköztársaság miniszterelnökhelyetteséhez és külügyminiszteréhez intézett üdvözlő táviratában hangsulyozza, hogy a két nép akaratából jött létre a szerződés és a magyar és bolgár népi demokrácia dolgozói a Szovjetunió békepolitikájára támaszkodva együtt harcoljanak minden imperialista törekvés ellen.

„Elhozzuk ellenállásunk bizonyitékait"...

A világ ifjusága készül a budapesti találkozóra

A TAVOLI GYARMATOK elnyomottjai, az imperialista elnyomás alatt sinylődő országok demokratikus ifjusága és a szabad népek szabad fiatalsága egyaránt lázasan készülnek a budapesti Világifjusági Találkozóra. Erről tanuskodnak a VIT-irodára tucatszám érkező levelek a világ minden részéből, Délafrikából és Indiából, Vietnamból és Marokkóból. — Jövünk — üzenik ezek az irások. S mi igy felelünk: — Várunk — jöjjetek.

A VIT a haladó emberiség legjobbjainak, a harcos szabadságvágy, a becsület és a tisztesség képviselőinek találkozója lesz. Itt üdvözöljük forró szeretettel a Szovjetunió hős ifjainak küldöttségét, itt találkoznak össze a népi demokráciák felszabadult ifjuságának követei és itt jutnak szóhoz, itt nyernek erőt, biztatás ta további harcokhoz az imperialisták rabigájában sinylődő fehér és szines milliók. — Bemutatjuk Délafrikáról szóló filmünket — irja a délafrikai bizottság nevében Cassin. — Budapestre hozzuk népünk ellenállásának bizonyitékait — irják Vietnámból. — Elküldjük delegátusainkat a budapesti kongresszusra, amelyet a szabadságért, demokráciáért, békéért és a dolgozók nemzetközi szolidaritásáért folytatott harc jegyében tartanak — mondja az Indiából érkezett levél. — 12 delegátust küldünk a Találkozóra — irják Marokkóból, s levelükben feltárul a marokkói ifjuság elnyomatása.

MI MAGYAROK, ifjak és meglett emberek pedig büszkék vagyunk arra, hogy e világesemény, a békéért való harc ujabb szintere Budapest lesz. Munkás- és parasztifjuságunk munkában versenyezve, lázasan készül a nagy találkozóra, ahol bemutatják az egész világnak fejlődésüket, a szabadság boldogságát. Minden erőnkkel segitjük a VIT megrendezésének sikerét, mert a találkozó sikere: a béke és szabadság ügyének győzelme, a mi győzelmünk is.

Becsvölgye a kulákparadicsom

Sulyos mulasztások a kulákok adójának kivetésénél

Alig hisszük, hogy lenne még egy hely a megyében — de bizonyára az egész országban sem akad párja —, ahol olyan furcsa mértékkel mérnek még ma is a kulákot, mint Becsvölgyén. Itt ugyanis a kulákoknál holdanként 1 aranykorona kataszteri tiszta jövedelmet állapitottak meg. Ugyanakkor a kis- és középparasztoknál 4 aranykoronát is kitesz az ilyen furfangosan megállapitott kataszteri tiszta jövedelem. S mi ennek a következménye? Az, hogy a becsvölgyi kulákoknak — tizennégyen vannak a községben — összesen 81 mázsa gabonát kell beadni a terménybegyüjtés során, holott ennél lényegesen több terhelné őket. Ugyanakkor a kis- és középparasztokra jóval több gabona beadását vetették ki, éppen a helytelenül megállapitott kataszteri tiszta jövedelem miatt.

Ez az áldatlan állapot természetesen nagy visszatetszést szült nemcsak Becsvölgyén, de mindenütt a környéken. Az MDP zalaegerszegi járási pártbizottsága kivizsgálta a furcsaságával egyedül álló ügyet és megállapitotta, hogy a felelősség azt a bizottságot terheli, amely a felszabadulás után a kataszteri tiszta jövedelmek megállapitásakor, — nem tudni hogyan — Becsvölgyén sokkal kisebbnek találta a kulákföldek hozamát a dolgozó kis- és középparasztokénál. Rövidesen megnyugtató intézkedés történik ebben az ügyben s Becsvölgyén is valóra válik a jelszó: Fizessenek a gazdagok!

Fiatalkoru fosztogatók

2 fiatalkoru sorozatosan fosztogatta a nagykanizsai barakot. Esőcsatornákat, épületfákat vittek el. A vasuton feltörték a buzát szállitó vagonokat, s a zsákokat felhasogatták. A rendőrség a napokban elcsipte őket, bünlajstromuk összeállitása még folyik.

83 éves életunt

Öngyilkos lett Papp Ferenc 83 éves söjtöri lakos, akit a zalaszentmihályi Féviz csatornában holtan találtak — állapitotta meg a boncolás. A lefolytatott nyomozás azt is megállapitotta, hogy az idős földmüves már többször megkisérelt öngyilkosságot. A kritikus napon olvasót akasztott nyakára, s ugy vetette magát a patakba.

Ma is bottal dirigálja az aratókat

a becsehelyi botosispán

Becsehelyen még most is borzongva emlékeznek vissza sokan Novák Lajos viselt dolgaira. Ez onnan van, hogy Novák még akkor, amikor nagybirtokok léteztek, a Schmidt-uraság botosispánja volt. A cselédek legszivesebben soha sem találkoztak volna vele és a foglalkozásával járó bottal. De a találkozás gyakori volt s az uraság talán ezért nagyon meg volt elégedve a botosispánjával. Elég az hozzá, hogy Novák az idők folyamán 7 hold szántóföldre és 8 hold szőlőre tett szert.

Amikor már nem lehetett botosispán, másképpen próbálkozott és igyekezett »demokratikussá« válni. Belurakodott a DÉFOSz-ba és a letenyei szervezetben hamarosan elnök lett. Persze ez a tisztsége nem gátolta meg abban, hogy régi szenvédélyének hódoljon és a botot a kezébe vegye. Aratómunkásait éppen elégszer kommandirozta most is suhogó páleájával. De Novák ugyan-azekkel az aratómunkásokkal nem is kötötte meg a szerződést.

Eme ujabb ténykedése nem maradhatott titokban, mivel a faluban figyelemmel kisérik az egykori botosispán »közszereplését«. Novák Lajost 600 forint pénzbüntetésre itélték, ami átváltoztatható 30 napi elzárásra.

Párosversenyre

hivja ki Lovászi Kerettyét

A MAORT lovászi üzemének dolgozói minden munkaterületen párosversenyre hivják ki a napokban a kerettyei üzem dolgozóit. A lovászi versenybizottság hozzálátott már a részletes versenyfeltételek kidolgozásához, s amint a munkával elkészül, a kihivást azonnal eljuttatja Kerettyére.

A párosverseny remélhetőleg meghozza az eredményt és a következő munka során szakasz végére már akad olyan MAORT üzem, amely feltüzheti az élüzemjelvényt kapuja fölé.

— **UJ IGAZGATÓ A KANIZSAI KÓRHÁZ ÉLÉN.** A népjóléti miniszter dr. Szauter Béla egy. tanárt a kanizsai kórház belgyógyász főorvosát a kórház igazgató főorvosává nevezte ki.



Hogyan készül a korom?

Egy munkás ujitása megtisztitaná a levegőt és huszonöt százalékkal emelné a termelést

Az olajkutak felől földalatti vezetéken jön a gáz. A lovászi koromgyár udvarán, mielőtt még a koromházakba érne, keresztülmegy a reduktorházon, ahol a kellő nyomásra szabályozzák. Ezután belép a koromházba és végigszalad fent egy hosszu gázvezetéken. A vezetéken égők ülnek, sezek örökmécsek gyanánt égetik éjjel-nappal a vezetékből kisugárzó földgázt. A korom lerakódik a percenkint minteg 15 centiméteres sebességgel tovagördülő kocsikra. A kocsi nem is kocsi, inkább vaslemeznek nevezhető, amelyről gyürük kaparják le a kormot és hullatják a szállitó csövekbe.

Akár a Szahara homokja

A csövekben, amelyek a koromházak érhálózatát jelentik, spirál hajtja előre a kormot, amely egyre öblösebb csövekbe kerül. Végül egybeömlik mind a 24 koromház fekete terméke és egy közös vezetéken megy a szitával, ventillátorral ellátott tisztitóba, ahol a korom olyanná válik, akár a Szahara homokja, finom, tapadó, belepi a porcsokat. Egy köbméter gázból 14-15 gramm kormot lehet az üzemben most előállitani.

— Van egy ötletem, hogyan lehetne egészségesebbé és gazdaságosabbá tenni az üzemet — mondja Tóth Jenő a koromgyár fiatal lakatosa. — Nézze csak, a koromházak kéményein mennyi korom jön ki a szabadba! Ettől leszünk feketék, ez eszi gyorsan a ruhát, de ami ennél is fontosabb, ez a korom fölöslegesen kiesik a termelésből. Veszteség, na!

Még egy „kocsit!"

Tóth Jenőt addig bosszantotta az elszálló korom, amely az üzemnek és az ő egészségének is kárt okoz, hogy kitalálta: még egy gördülő kocsit, illetve koromfelfogó tálcát kellene a koromházban felszerelni. Kiszámitotta, hogy a termelés igy körülbelül 25 százalékkal emelkednék a kiszálló korom mennyisége egészen csekély volna, azt pedig ki lehetne vezetni egy helyen valami tartályba.

— Már beadtam az ötletet ujitásra és mindig várom, mikor jön rá értesités. A szakértők itt mind azt mondják: megvalósitható.

A koromgyári munkások azt akarják, hogy minél többet termeljen és minél egészségesebb, tisztább legyen az üzemük.

500 esztendeig nem fogy el a bazalt Uzsapusztán

Messze környéken nem lesz munkanélküli földmunkás

A meredeken felszökő bazalthegy tövében szorgalmasan dolgozik a brigád. Vagy öt csille áll itt, ezeket töltik meg szorgalmasan s szállitják tovább. Csákányaik ütései alatt engedelmesen omlik a gyenge tufa és gyorsan telik a csille.

Fiatal, tizenkilenc éves legény Hegedüs Sándor. Keményen áll kezében a szerszám, acélosan dolgoznak izmai, amint a sziklafalat töri vagy a csillének feszül a válla.

— Jól dolgozz Sándor, hogy bányász lehess — biztatja néha barátságos mosollyal a brigád vezetője, aki mind a 20 emberére ügyel, még a vizhordóra is van gondja. — Aki bebizonyitja, hogy tud és akar dolgozni, aki megállja a helyét, az itt marad akkor is, ha termelni kezd az üzem. Sokszáz földmunkásból lesz bányász a következő hónapokban. De kell is, hiszen jövőre már ezer munkásra lesz itt szükség.

— Ne féljetek, lesz itt munka a jó munkásnak egész életre.

Hát lesz is. A Szentlélekhegy bazalttömege körülbelül 500 év mulva fogy el, ha a tervezett mennyiséget termeli az üzem.

Szorgalmasan dolgozik Hegedüs Sándor, aki eddig testvéreivel, szüleivel négy sovány hold földön élt Zalaszántón, de szorgalmasan dolgozik Anda, Szafner, Németh és az egész III. brigád. Meg a többiek is. Bányászok akarnak lenni az ország legnagyobb kőbányájában.

Terménybegyűjtéssel épitjük az országot

mondja a letenyei földmüvesszövetkezet határozata

A letenyi földmüvesszövetkezet tagsága közgyülést tartott, a melyen egyhangulag a következő határozatot hozták:

»*Termésbegyüjtési versenyre hivjuk ki az egész ország szövetkezeti tagságát. Ezzel a begyüjtéssel hálánkat akarjuk kifejezni, amit a dicsőséges Szovjetunió iránt érzünk, mert megszabaditott a fasizmustól, lehetővé tette szabad fejlődésünket és békésen épithetjük országunkban a szocializmust. Teljesitjük terménybegyüjtésünket, hogy mielőbb megvalósitsuk falun is a szocializmust. Hü szövetségesei akarunk lenni az ipari munkásságnak, a Magyar Dolgozók Pártjának, mert lehetővé tette számunkra, hogy ma már szabadon szövetkezhetünk, fokozhatjuk terméseredményeinket azáltal, hogy megkönnyiti munkánkat. Terménybegyüjtéssel épitjük az országot, tovább fejlesztjük a szövetkezeti mozgalmat és harcosai leszünk a falusi osztályharcnak.*

Az idei termésünk kb. 130 vagon buza és rozs, ebből 55 vagon a fejadag és a vetőmagszükséglet. A fennmaradó mennyiségből 50 vagon terményt begyüjtünk. Ezzel elősegitjük népi demokráciánk gazdasági megerősödését.«

A határozathoz többen is hozzászóltak, mint például *Pála* Józsefné, aki a községben elsőnek fejezte be az aratást s most igéretet tett arra, hogy 24-ig a terménybeadást is teljesiti.

Tanulmányi kiránduláson voltak a MAORT szakmai tanfolyamának hallgatói

A MAORT kiemelt munkáskáderei részére rendezett szaktanfolyamának hallgatói a napokban tanulmányi kirándulást rendeztek. Autóval mentek: először Keszthelyre, onnét a Péti Olajfinomitóba. Utközben a Balaton parlján valóságos geológiai vizsga volt. — Ez dolomit, az homokkő, az bazalt — mondották a hallgatók messziről. A hegyek kőzeteit a hallgatók jó szemmel ismerték fel, bizonyitva, hogy a geológiai előadások nem voltak eredménytelenek.

Keszthelyen meglátogatták a geofizikai munkatermet, ahol a nehézségi erőn alapuló, Eötvös-ingás kutatással ismerkedtek meg közelebbről, majd Péten az olajfinomitó munkáját tanulmányozták. — Nagyobb összefüggéseiben is megismertük a munkánkat, a kirándulás után tágabb lett a látókörünk és hasznos tapasztalatokat szereztünk — mondták idehaza a kiránduláson résztvett munkásigazgatók, párt és szakszervezeti titkárok, termelési felelősök.

⚔ **SZOMBATON 16-án este 7 órai kezdettel a Szakmaközi Bizottság müsoros-táncestélyt rendez az Iparoskör kerthelyiségében. Fellépnek a Pécsi Nemzeti Szinház tagjai közül Bázsa Éva, Selmeci Mihály, Jánoky Sándor és Sándor Böske, Nagykanizsa kedvencei. Olcsó büffé és bor biztositja a hangulatot. Tánc reggelig. Mindenkit szeretettel vár a Szakmaközi Bizottság.**

SZINHÁZ

Szombat este 8., vasárnap délután 5 és este 8: Vig özvegy.

Kamaraszinház **vasárnap este 8: Donna Diana.**

A Donna Diana szombat esti előadása elmarad, mert a Pécsi Nemzeti Szinház prózai együttese az MDP letenyei járási pártbizottság meghivására Letenyére utazott, ahol az ottani szabadtéri szinpadon Moliére: „Az álszent" cimü vigjátékát adják elő.

RÁDIÓMÜSOR

VASÁRNAP, JULIUS 17.

Kossuth Rádió: 7.00 Reggeli zene. 8.20 Sziv küldi szivnek szivesen. 9.00 Thomas Beecham vezényel. 9.30 Unitárius vallásos félóra. 10.00 Református istentisztelet. 10.45 Külügyi negyedóra. 11.00 Hanglemezek. 11.15 Kamarazene. 12.15 A szófiai távirdász és postás énekkar és a „Pochodnia" lengyel partizánkórus énekel. 12.45 Hangszerszólók. 13.00 Lőrinczy Pál müvészegyüttese játszik. 14.15 Ünnepi hanglemezek. 15.00 Magyar nóták. 16.00 Báthy Anna énekel. 16.30 Sziv küldi szivnek szivesen. 17.10 Tánczene. 18.15 Szórakoztató zene. 19.30 Székely Mihály énekel. 19.50 Orosz táncszámok. 20.50 Vidám Rádiószinház. 22.15 Hangképek a vasárnap sportjáról. 22.30 Totohirek. 23.00 Szórakoztató zenekari müvek. 0.30 Hirek eszperantóul.

Petőfi Rádió: 8.00 Halász Kálmán orgonál. 8.40 Magyar szerzők dalai. 9.00 Fejtörő séta Zenopotámiában. 10.00 Zenopotámia postája. 10.15 Magyar szerzők müvei. 11.15 Kis riportok a képzőmüvészet világából. 11.30 Orosz dallamok. 11.40 Vasárnapdéli rádiószinház. 12.00 Térzene. 13.00 A Néphadsereg hiradója. 13.20 Shaw: Versenymü klarinétra. 13.30 Mezey Mária énekel. 14.00 A Harmónia müvészegyüttes játszik. 15.00 Nagy elbeszélők. 15.20 A. Vlaszov gordonkázik. 15.45 Vasárnapi krónika. 16.00 „Körben a keringő körül." 17.00 Magyar Parnasszus. 17.40 Komoly zene — vidám zene. 18.30 Studióoperett. 20.00 Rabaud: Éji menet. 20.20 Közvetités Krakkóból. 21.15 Táncszámok. 21.35 Liszt: A-dur zongoraverseny. 22.00 Szines szöttes.

FEKÉCS IMRE cikksorozata: 2

Ezt láttam A SZOVJETUNIÓBAN

ILYEN AZ „ILJICS"-KOLHOZ!

A MAGYAR PARASZTKÜLDÖTTSÉG csaknem két hete tért vissza tanulmányutjáról a hatalmas Szovjetunióból, a szocializmus országából. Azóta dolgozó parasztságunk és népünk rendkivüli módon érdeklődik a parasztküldöttség tanulmányutjáról. A kérdések özönével ostromolnak bennünket — és nagyon helyesen, beszámolót követelnek tanulmányutunkról. Azt kérik, adjuk át számukra is a Szovjetunióban szerzett gazdag tapasztalatainkat, azt kérik, beszéljünk élményeinkről. A kérdések főképen igy hangzanak:

Voltatok-e kolhozban? Hogyan él a kolhozparaszt? Van-e iskola, rádió? Hoztatok-e ágasbazát? Gazdagok-e a kolhozok? És ezer és ezer egyéb kérdéseket tesznek fel, érdeklődnek a szocializmus országáról. A kolhozok iránti érdeklődés általános. A kolhozokat, a szovhozokat a Szovjetunió mezőgazdasági rendszerét a reakció három évtizeden át gyalázta a vályu és csajka mesével, szinte rémképeket állitott dolgozó parasztságunk elé és éppenezért most mindenki első akar lenni abban, hogy megtudja, mi hát az igazság. Mindenki azt szeretné, hogy első legyen, aki a küldöttség valamely tagjával beszéljen, hogy megtudja és tovább adja az igazságot.

Mi el fogjuk mondani mindazt, amit láttunk, el fogjuk mondani a kolhozok életét, működését, el fogjuk mondani az igazat és mindazt, amit a Szovjetuniónak, a világ legfejlettebb mezőgazdaságának tanulmányozásának során tanultunk.

TÖBB KOLHOZT MEGLÁTOGATTUNK, kisebbet, nagyobbat, gyengébbet és erősebbet. Megnéztük a kolhozparasztok munkáját, életkörülményeit, müveltségét. Megnéztük a kolhozparasztok lakásait, amely legtöbb esetben kettő, három vagy négyszobás, padlós és el van látva villannyal, rádióval és vizvezetékkel. Láttuk a szovjet parasztok határtalan lelkesedését a világ összes dolgozóinak nagy tanitója, Sztálin elvtárs iránt, a nép, a szovjet haza iránt. Éreztük a szovjet nép felejthetetlen barátságát és szeretetét a magyar dolgozók iránt. A parasztküldöttség előtt máginkább megdőlt a reakció minden hazug hirverése, a küldöttség maga győződött meg a Szovjetunió mezőgazdasági rendszerének helyességéről, a kollektiv mezőgazdaság fejlettségéről, maga győződött meg arról, hogy a kizsákmányolástól megszabadulni, boldog, virágzó életet élni Magyarországon is csak az önkéntes szövetkezéssel létrehozott kollektiv gazdaságokkal, a szövetkezéssel lehethetséges. Az általunk meglátogatott kolhozok közül, annak müködéséről és életéről egy példát, a dobrinkai járás »Iljics« nevü kolhozának példáját hozom fel:

A KOLHOZ 1929-BEN ALAKULT. Az a terület, amelyen a kolhoz müködik, a cárizmus idején az Orlovi gróf birtokának egyrésze volt, akinek 85.000 hektár (144 és félezer kat. hold) területe volt. Ezen a területen sanyargatta és véresre verette a parasztokat. A területen egy rombadőlt épületnél nem volt egyéb, el volt hanyagolva, a terméshozama hektáronként 3-4 métermázsa volt, a parasztok éheztek, a gróf dőzsölt. A cárizmus igája alól felszabadult szovjet parasztok a munkásosztály vezetésével és segitségével urrá lettek ezen a nehézségen. Az alakuláskor 18 család egyesült a gazdaságban és a létszám állandóan szaporodott. A kolhozban ma 185 család van. A megalakulás után a szovjet állam segitségére sietett a szovjet parasztoknak. 1936 januárjára (4 év) már épitettek egy 1100 állat befogadására alkalmas épületet, felépitették a lakásokat, kigyulladtak az első villanylámpák a faluban. Ugyanebben az évben felépitették a tej- és husfeldolgozó üzemüket.

AZ ÁLLATTENYÉSZTÉSRE rendkivül nagy gondot fordítanak. 1930-ban mindössze két anyasertésük és egy apaállatuk volt, most több mint 180 darab dobrinkai fajta fajsertésük van, amit saját maguk tenyésztettek ki. A dobrinkai fajta sertés sok hust és zsirt adó sertésfajta és igen nagyra megnő. Pl. egy anyasertés, amelyet meg is néztünk, soványan 335 kg., az apaállat több mint 4 mázsás sulyu. Ebből a fajtából több mint 7 ezer darabot adtak továbbtenyésztésre más kolhozoknak. Egy évben 26 anyasertés után 85 tonna hust termeltek. Az állattenyésztésre, a sertés, a szarvasmarha, a juh, a ló és baromfi tenyésztésre rendkivül nagy gondot fordítanak. Az állatállományból a bevételük 1948-ban 1,738.000 rubel volt.

A kolhoz földterülete 2480 hektár, ebből szántó 1950 hektár és erre a területre van 380 munkaképes családtag, a munkák 85 százalékát azonban géppel végzik. A technika és a tudomány alkalmazásával elérték azt, hogy 1933 óta a termésátlag 24.5 métermázsás volt.

VAN A KOLHOZNAK 4 AUTÓJA, saját téglagyára. 1944-ben vizmüvet épitettek, ez látja el az egész gazdaságot és a kolhozparasztok házait vizzel. A kolhoznak saját iskolája és tanitója van, gyermekotthonuk, kulturházuk, kulturgárdájuk, zenekaruk, mozijuk van. A kolhoz tagjai állandóan tanulnak, müvelődnek. Különböző tanfolyamok vannak, agrotechnika, állattenyésztés, növényegészségügy, varrótanfolyam és politikai körök. Egy-egy tanfolyamon 50—60 ember vesz részt, minden a kolhoznak olyan tagja, aki nem tanul. A kolhozparasztoknak van idejük a tanulásra is, mert a kollektiv mezőgazdaságok gépesitve vannak. Láttuk ennek a kolhoznak az uj épitési tervét is, amely szerint 165 lakóházat, 35 középületet épitenek. Itt minden házban villany, vizvezeték, rádió, pince és három-négy szoba lesz. Ez a falu valóban boldog és virágzó szocialista falu lesz, nem is falu, hanem város. Mi is ezért épitjük a kizsákmányolástól mentes szocialista társadalmat, hogy ilyen szocialista falvakat és benne ilyen boldog életet és jólétet teremtsünk.

(Folytatjuk.)

NÉPNEVELŐK MUNKÁBAN

A reakció több helyen azt állitotta, hogy a gabonát a cséplés után számitott 8-10 nap mulva lehet leadni és addig azt a gazdának otthon kell kezelnie. Ez hazugság. A kulákok ezt azért terjesztik, mert meg akarják lassitani a terménybegyüjtést. Népnevelőinknek jó felvilágositó munkával oda kell hatni, hogy mindenki hazafias kötelességének érezze a terménybeadást és a cséplőgéptől vigyék beadni a gabonát.

A tapolcai járásban már javában folyik a cséplés, 14-én megkezdték a terménybeadást is. Népnevelőink olvassák el tegnapi számunkban erről megjelent riportot.

Zala megye dolgozó parasztsága tavaly is átérezte, hogy a terménybegyüjtés hazafias kötelessége. Nagyon sokan voltak, akik lizszeresét, vagy még annál is többet adtak be, mint amennyi ki volt vetve rájuk.

Aki a reá kivetett mennyiségnél többet ad be, az magasabb árat kap érte.

A népi demokrácia ezenkivül még jutalmat is ad azoknak, akik élen járnak a beszolgáltatás teljesitésében. Zalában tavaly 160 begyüjtésben elért jó eredményéért, ezek közül sokat elvittek üdülni Hévizre és Galyatetőre.

Népnevelőink magyarázzák meg, hogy ilyen helyekre azelőtt csak az urak járhattak, a népi demokrácia azonban a kötelességüket teljesitő dolgozó parasztokat viszi üdülni.

Az egész megyében megindult a terménybegyüjtési verseny. Sok községben azonban megelégednek azzal, hogy az elöljáróságon, vagy DÉFSOZ irodában letárgyalják a versenyt, a falu dolgozói azonban nem tudnak róla. Népnevelőink döntő feladata, hogy a versenyt népszerüsitsék és minden gazda tudjon arról, hogy áll a jelenleg a versenyben.

Fontos, hogy az aratás után mindenütt megkezdjék a tarlóhántást. Ennek az az előnye is megvan, hogy az egereket el tudjuk pusztitani és azok nem másznak át a kapásnövényekre. A legjobban áll etekintetben a tapolcai járás, ahol a legtöbb helyen már elvégezték a tarlóhántást is. Jól halad a munka a sümegi járásban is. Nyirád környéken már négy-öt centi magas a csalamádé, amit a tarlóhántás után vetettek el.

Magyar Dolgozók Pártja
Zalamegyei Bizottsága
Agitációs Osztálya.

FALUNAPOKKAL

indul a terménybegyüjtés a megyében

Nincs község a megyében, ahol nem a vasárnapi falunap állna az érdeklődés előterében. A lázas készülődés izgalma nyomja rá a bélyegét a zalai falvakra. Ünnepi hangulatban indul neki a megye dolgozó parasztsága az uj feladat teljesitésének: a terménybegyüjtésnek.

MOLNÁRIBAN már fonják a buzakoszorukat, amelyekkel a földmüvesszövetkezet cséplőgépeit diszitik fel. Özvegy *Vuk* Alajosné, érti legjobban ennek a fortélyát. Ő *Sztálin* és *Rákosi* Mátyás arcképeit fonja buzakalászok közé. S közben hálával gondol a községbeli EPOSz-ifjakra, akik brigádba tömörülve aratták le földjén a gabonát.

VÁRFÖLDÉN kettős ünnep lesz vasárnap. Egyrészt az aratás befejeztét és a cséplés, illetve a terménybegyüjtés megkezdését ünneplik meg, de ugyanekkor kapcsolják be a községbe a villanyt is. Az egyik közeli malom szolgáltatja az egész községnek az áramot.

NOVÁN már ácsolják a diadalkapukat, a község minden házát felvirágozzák, hogy ezzel is kifejezésre juttassák lelkesedésüket, amit a vasárnapi ünnepük iránt éreznek.

LENTIBEN szombaton kezdik a falunapot. A MNDSz kanizsai csoportjának asszonyai rendeznek kulturestet. A gépállomás gépeit felvirágozzák, s igy inditják munkába azokat. A lenti fürészüzem dolgozói is teljes számban megjelennek, hogy a dolgozó parasztokkal együtt ünnepeljenek.

A KIS NESZELEMAJOR ujgazdái is lelkesen készülnek az ünnepre, s várják a zalaegerszegi népnevelők kulturgárdáját, amely a falunap müsoráról gondoskodik.

A zalai községek falunapjai a dolgozók feledhetetlen ünnepének igérkezik, s ugyanakkor a versenymozgalom további kiszélesedését jelentik.

Csonkahegyháton sem nőnek a kulák-fák az égig,

hiába cimborált velük a DéFOSz titkár

Csonkahegyháton már jó régóta szinte tudni sem lehetett, hogy kulák is van a világon. Valahogyan megfeledkeztek róluk. Igaz, hogy ebben maguk a kulákok is közrejátszottak, mégpedig ugy, hogy a helyi DéFOSz-szervezetbe a saját emberüket nyomták be.

Salamon Gyula ugyan, a titkár, nem kulák, de az egyik 150 holdas kuláknál dolgozik és ez — azt hisszük — sokat megmagyaráz.

Nem bölcs a Salamon

— Én nem csinálhatok semmit a faluban — jelentette ki legutóbb —, mert idevaló vagyok. Hátha megfordul a világ.

Egy izben megkérték, állitsa össze a DéFOSz tagjainak a névsorát. Erre ez volt a válasza:

— Ez olyan nagy munka lenne részemről, amit nyiltan meg is tagadok.

Szóval Salamon Gyula a kulákok jó embere volt és ennek volt tulajdonitható részben, hogy ők maguk vérmesebbek lettek. Most már egyre többször szegültek szembe a hivatalos rendelkezésekkel.

Igy volt az egész *Gyenese*-család, melynek tagjai több, mint 200 hold föld felett uralkodnak. Csak néhányan közülük: *Gyenese* József, *Gyenese* Elek, *Gyenese* Pál, *Gyenese* Kálmán. Aratókat fogadtak fel ezek, de a szerződést már nem kötötték meg. Aztán *Szabó* József és Szabó Sándor 40—40 holdas kulákok, akik hasonlóképpen cselekedtek.

Addig jár a korsó a kutra...

Ám semmi sem tart örökké és Csonkahegyháton is utánanéztek a kulákoknak. Mindaz, amit eddig leirtunk, most derült ki a kulákok legnagyobb bánatára, de a község dolgozó parasztságának megelégedésére, mert már régóta nem jó szemmel nézték a kulákok kellemetlenkedéseit.

A Gyenesséket az aratási szerződés megkötésének elmulasztása miatt összesen 4100 forint, a két Szabót pedig 800—800 forint pénzbüntetésre itélték.

MOLNÁRI NEM HAGYJA MAGÁT

ÉS TUL AKAR TENNI KUNSZENTMÁRTONON

Mint megbolygatott hangyaboly, olyannak tünik ebben a percben a község. A hatalmas magtárépület fellobogózva, felvirágozva várja az ünnepélyes pillanatot. Belsejének minden zuga kitisztogatva készen áll arra, hogy befogadja a beadott terményt. A magtár ajtaja előtt egy csoport ember beszélget. Proszenyák József elvtárs, a pártszervezet titkára viszi a szót:

— Emberek, mimár tavaly is 100 százalékig teljesitettük a begyüjtést, de

az idén még nagyobb eredményeket

akarunk elérni. Hiszen versenyben állunk! Csak nem hagyjuk, hogy Molnári helyett Kunszentmárton vigye el a pálmát. Termett nekünk az idén annyi, hogy akár 200 százalékra is teljesithetjük a begyüjtést.

— Itt vagyok én — szól közbe Tőllelkesülten Kanizsai Márton, a szövetkezet terménybegyüjtője. — Magam leszek az első, aki beadja az első zsák terményt. Ne mondhassa senki, hogy vizet prédikálok, aztán bort iszom.

Csodálkozva fordulnak feléje az arcok. Mindenkinek telszik ez a példamutatás, elismerően bólogatnak: — Ilyen terménybegyüjtő még eddig ugy sem volt. — Csak Markuha Mihály mosolyog a bajusza alatt:

— No én azt bajosan hiszem — mondja önérzetesen. — Hiszen tudjátok, hogy a határban én arattam le először és a gép is nálam kezdi a cséplést. 8 holdam van, de

legalább kétszerannyit akarok beadni

mint az elő van irva.

— De az én 6 holdamon is akad ám 16 mázsás átlagtermés — vág vissza Kanizsai.

— Tudom én, mi a kötelességem. Hogy minden dolgozó asztalára fehér kenyér jusson. Csak mindenki ugy teljesitse, ahogyan én.

— Azám — veszi át a szót Proszenyák elvtárs. — Az olyan Trolykó-féle kulákokat meg szigoruan ellenőriznünk kell, nehogy kijátszhassák a törvényeket. Ebereknek kell lennünk, elvtársak, hiszen

az ország kenyeréről van szó

Ha a cséplés, meg a begyüjtés is ugy megy majd, mint az aratás ment, akkor büszkén mondhatjuk: Teljesitettük kötelességünket.

Fjodor Resetnikov

SZOVJET FESTŐMŰVÉSZ ÉLETE

A SZOVJET realista képzőművészet mindjobban feilődik. A festők alig győzik kielégiteni a megrendelőiket. Középületek, iskolák, nyaralók és klubbok a megrendelések tömegével ostromolják a művészeket, akik igen népszerű és megbecsült emberek a szovjet társadalomban. A szovjet művészek egyik ismert, — legutóbb Sztálin-dijjal kitüntetett — alakja Fjodor Resetnikov. A »Sztálin generalisszimusz« és a »Hazaérkezés vakációra« cimü nagysikerü képek alkotója.

Különösen mozgalmas élete volt Resetnikovnak. Két északsarki expedicióban vett részt és utjairól számos témát hozott haza. Hogyan hóditották meg a szovjet emberek a sarkvidéket, ezt mesélik el ezek a képek. Igen sok portrét festett a szovjet államférfiakról és a hős katonákról. Számos zsánerképe mutatja be a szovjet emberek életének hétköznapjait.

UKRAJNA egyik falujában született 1906-ban. Apja falusi ikonfestő volt. Korán árvaságra jutott és mint bányamunkás tartotta fenn magát. A gyermek Resetnikov első alkotásai a helybeli szinház dekorációi voltak. A bányabizottság felismerte tehetségét és Moszkvába küldte a müvészeti munkásfakultásra. Utána a képzőművészeti intézet növendéke lett és mint fiatal diák került az északi expedicíókba. Festészete valósággal hősi éposza a tudós sarkkutatók és a legénység kollektivájának. O maga is részt vett azok munkájában. A hajó faliujságát, melyet humora miatt jeges krokodilnak neveztek el, jókedvvel és örömmel ünnepelték mindig a sarkkutatók.

A NAGY HONVÉDŐ Háboru idején harci jelentéseket, katona portrékat, plakátokat festett buzditásul a fasiszta hóditók elleni harcra, áthatva a fasiszták elleni gyülölettől. 1948-ban megjelent a moszkvai képkiállitáson »A németek Keresben« cimü vászna. A megkapó drámai kép lendületes pátosszal, eleven szinekkel és mozgalmas vonalakkal ábrázolja a fasiszták krumi gaztetteit. A háboru Resetnikov számára nagy iskola volt. Tehetsége ekkor érte el igazi érettségét. Ekkor festette meg Sztálin képét, mely a szovjet nép vezérét az alkotó munka pillanatában ábrázolja, amint a Sztálingrád alatti fasiszta hadsereg bekeritésének és felmorzsolásának történelmi tervét dolgozza ki. Komor szinskálával, spártai egyszerüségü képet festett, melynek minden vonala a hősiesség légkörét sugározza.

A SZTÁLIN-DIJAS festőmüvész minden müve sokoldaluságról, egy hatalmas tehetség erőteljes munkájáról tesz tanuságot.

A TÉNYEK HANGJA

Nagybritannia és az Egyesült Államok között groteszk gazdasági háboru tört ki. Az Angliában irányuló argentin husszállitmányok miatt elkeseredett jegyzékváltás folyik hónapok óta London és Buenos Ayres között. Végre néhány hete kiutat talált a két ország: megegyeztek abban, hogy 5 millió tonna olajért, részleges ellenszolgáltatásként Argentina 300.000 tonna husi szállit Angliába. Itt azonban közbeszólt az USA, amely eddig Argentina egyetlen olajszállitója volt. Washington kijelentette, hogy az angol olajtársaságok a Marshall-terv keretén belül megfelelő támogatásban részesülnek és igy nem engedhető meg, hogy az angolok az amerikai olajjal konkuráljanak. A vitában Anglia alulmaradt s az angol dolgozóknak továbbra sem emelkedik a hus-fejadagjuk.

Az imperializmus belső ellentétei egyre élesebbek. A nyugati marshalizált országok burzsoáziája csalódottan és elkeseredetten kénytelen eltürni, hogy az amerikai monopoltőke lépésről-lépésre kiszoritsa őket is régi, biztosnak vélt poziciójukból. Indonézia a holland cégek jól jövedelmező, kimeritheteilen kincsesbányája volt, de most itt is megjelentek az amrikaiak. A „Trouw" c. konzrvativ holland lap számot ad az amerikaiak tevékenységéről, akik többek között százezer tonna kaucsukot és 25.000 tonna borsot akarnak importálni Indonéziából, resztül, akik az amerikai kormány resztül, akik az amrikai kormány hivatalos ügynökeiként müködnek. Az ujság keserü lemondással irja, az amerikai monopóliumok mindenféle manőverhez folyamodnak, hogy megszerezzék a szigetcsoport gazdag nyersanyagforrását. Arról azonban hallgat, hogy a két imperialista viszálykodásban a döntő szót az indonéz szabadságharcosok fogják kimondani.

Könyvek

A SZOVJETUNIO ÉS A BERLINI KERDES

Az amerikai imperialisták a berlini kérdésen keresztül kisérelték meg a világ békéjét felboritani és itt verte vissza fényesen a Szovjetunió az imperialisták és csatlósaik világbéke elleni támadásait. E kérdéssel kapcsolatban nemrég jelent meg a Szovjetunió külügyminisztériuma okmánygyüjteményének első része.

A most megjelent második sorozat mindazokat a javaslatokat tartalmazza, amelyek a berlini kérdést hivatva voltak megoldani. Aki áttanulmányozza ezeket az okiratokat, az világosan látja, hogy a békéért folyó küzdelemből csakis a Szovjetunió és a haladó tábor kerülhet ki győztesen.

Szikra kiadás, 77 oldal, ára 2.50 forint.

ARAGON: EMBER ÉS KULTURA

Négy, egymástól látszólag független beszédét gyüjtötte össze Aragon, a nagy francia kommunista iró, ebben a kötetben. Különböző alkalmakkor mondotta el ezeket a beszédeket, de valamennyit összeköti az a gondolat, hogy a kultura kincseit hozzáférhetővé kell tenni a legszélesebb néprétegek számára. Az Egyesült Nemzetek Szervezetének kulturális, illetve információs bizottságaiban Aragon világos és határozott irányelveket szögez le, melynek alapján el kell vinni a kultúrát az egyes országok legtávolabbi részeibe. Meghatározza az értelmiség, az irók, müvészek szerepét és felelősségét és a kultura kérdéseinek egész sorát alapvetően tisztázza. A kulturális osztályharc kérdései, hazánkban is döntő jelentőségüek.

Szikra kiadás, 87 oldal, ára 2.50 forint.

LEONOV: KRITIKA ÉS ÖNKRITIKA

A bolsevik kritika és önkritika a szovjet társadalom fejlődésének hatalmas hajtóereje és egyuttal eszköze a szocialista kultura felvirágozásáért vivott harcnak. Sztálin mondotta: »A Párt elpusztul, ha titkolja hibáit, ha elkendőzi a kényes kérdéseket, ha fogyatékosságait a megelégedettség hamis ünnepi külseje mögé rejti, ha nem türi meg a kritikát és önkritikát, ha átadja magát az önteltség és önimádás érzéseinek és elkezd babérain megpihenni.«

Szikra kiadás, 61 oldal, ára 2.— forint.

Önmüködő szénakaszáló gépek Kazahsztánban

Alma-Atából, magyarul »almák atyja« városából érdekes hirt közölt a Pravda tudósitója: A Kazahsztán traktorállomásaira megérkeztek az »SZK-10« mintáju önmüködő szénakaszáló gépek első szériái. A gépek mindegyike 50—60 hektár füvet kaszál egyetlen nap alatt: 15-ször többet, mint a lóvontatásu gép. A szénakaszálás megkezdéséig még 150 darab traktor vontatásu nagyteljesitményü szénakaszálógép, számos gereblye és kazalrakó gép gazdagitja a gépállományt és könnyiti a szovjet termelőszövetkezetek dolgozóinak életét.

Két pohárköszöntő

Irta: E. Szergejev

Szilveszter estéjén a szerkesztőségben felhivott régi barátom, Grisa Kudrin.

— Üdvözöllek, öregem, — dörögte mély hangján a telefonban. — Hogy vagy, gyüröd a papirost? Mi az, meg sem ismersz? Itt Grisa beszél!...

— Melyik Grisa? — kérdeztem rosszmájuan. — A százhusz kilós, álomszuszék, káposztakotlettel a szájában?

— Hazudsz, papirpocsékoló! — igy Grisa — Kudrin vagyok, jóvágásu, közepes életkoru, vonzó külsejü férfiu. Erről különben személyesen is meggyőződhetsz, ha megigéred, hogy az ujesztendőt ujra nálam köszöntöd fel...

Örömmel indultam utnak Grisa lakása felé. Utközben elgondolkoztam, s eszembejutott tavalyi szilveszterünk. 1947 utolsó óráit is vele töltöttem. Véletlenségből csoppentem be hozzá, csak ugy találomra, hiszen a háboru előtt találkoztunk utoljára. Fiatalságunkat szomszédos esztergapadok mellett töltöttük, s még az utolsó cigarettavégeket is megosztottuk egymással. Sok idő telt el azóta, s mindketten megváltoztunk: Grisából mérnök, s tiszteletreméltó gépgyári igazgató lett, jómagam, ahogy ő szokta mondani »papirpocsékolóvá« lettem.

Nem hiába, a régi barátság nem rozsdásodik. Grisa örömmel fogadott.

— Igazán te vagy az? — dörmögte mély hangján, s át akart ölelni. Ebben azonban megakadályozta hatalmas pocakja. — Csepppet sem változtál, ugyanolyan nyápic, göndörhaju fiu vagy, mint voltál!

— De ezt nem lehetne rólad mondani, — mondtam nevetve — te aztán alaposan meghiztál. Mi az oka? Vizkór, elefántkór, vagy szivbaj?

Egyszerüen helyes az életbeosztásom — morogta Grisa önelégülten, s belesüppedt egy hatalmas karosszékbe. — A kitüzött tervet teljesitem három hónapra. A jó minőségre ügyelek. Kitünően alszom, nyugodt vagyok, tiszta a lelkiismeretem, jól végzem dolgomat. Erted?... Jól tetted egyébként, hogy eljöttél. Mit tanácsolsz, milyen pohárköszöntőt mondjak? Hivatalosak hozzám a gyár emberei...

Boldog uj évet! Sok sikert! — ilyeneket szoktak ilyenkor mondani. — Igy válaszoltam, de már igen szórakozottan, mert figyelmemet teljes mértékben lekötötte az ételektől és italoktól roskadozó asztal.

Grisa azonban nem volt megelégedve a válasszal.

— Valami lelkesitőt is szeretnék mondani. Ilyeneket: Három millió rubel javadalmazást kaptunk! De mit mondhatnék még mást, ehhez hasonlót, lelkesitőt? — dohogta.

— Ejnye, nem kell ezen olyan sokat gondolkodni. Iszol egy-két pohárkával, s meglásd egyszeriben Ciceró lesz belőled...

Barátom arca hirtelen bánatossá vált, s ez az arckifejezés nevetséges ellentétben állt hatalmasra nőtt rengő tokájával, husos arcával.

— Te könnyen beszélsz. Inni. Orvos tiltotta el! — mondta, sóhajtva. — Elhájasodás! Mig ti fejedelmi lakomát ültök, én káposztakotlett és szódaviz mellett buslakodhatom...

Pontosan 12 órakor Grisa nehézkesen felemelkedett a karosszékből, s arcán méla undorral kocintotta vizzel telt poharát a likőrös poharakhoz.

— Boldog uj évet! — hebegte. — Sok, a terveknek megfelelő sikert! S általában jó, csendes nyugodt munkát!

Barátom nem sok lendülettel tartotta meg a szónoklatot. Utána bágyadtan roskadt székébe és meg nem mozdult reggelig. Kifárasztotta az éjszakázás elkényeztetett kövér testét...

Erre gondoltam, ahogy most barátom lakása felé közeledtem. Mikor beléptem hozzá, éppen a tükör előtt állt és ruhát próbált. Alig ismertem rá: alakja már az első pillantásra vagy félmázsával kevesebbet mutatott, s a rózsaszinü sirpárnácskák is eltünték az arcáról.

— Az ördögbe! Mi történt veled, édes Grisám? — kérdeztem elhülve.

— Térj magadhoz, — válaszolta, s olyat csapott a vállamra, hogy majd leroggytam. Valójában megváltozott.

— Nincs ebben semmi boszorkányság, — folytatta még mindig hahótázva döbbent tekintetemen. — Figyelj ide, majd elmondom, mitől lettem ilyen karcsu:

— Emlékszel még arra a buta pohárköszöntőre tavaly szilveszterestén? »Csendes, nyugodt munka...« Bevallom, most is ég a fülem, ha arra a békés önelégültségre gondolok, melyben akkor leledzettem. De szerencsére az élet beleszólt akkori hangulatomba, s egy év alatt minden megváltozott.

— Egy szép napon a minisztérium arról értesitett, hogy gyárunk javadalmazását csökkentették. Felnyögtem és ellenkezni próbáltam. Persze nem lehetett. Most már azt mondom: szerencsére! Gyorsan átkellett szervezkednünk, alaposan neki kellett látni a munkának: három hónap mulva rentábilisak voltunk. Hirtelen fogyásom ekkor megállt, s éppen fel akartam lélekzeni, mikor ujabb utasitás érkezett: 2 millió megtakaritás! Magával a miniszterrel csatáztam, de minden hiába. Bezártam az irodámat, a kulcsot zsebrevágtam, s végigjártam a műhelyeket. Láttam: vannak tartalékok. Az esztergályosoknak azt tanácsoltam, hogy gyorsabban inditsák be a padokat, a szerelők brigádját önálló gazdasági alapokra fektettem...

De a dolog nem maradt ennyiben. Már láttam, hogy egyre emelkedik a nyereségünk, mikor egy hétre Leningrádba kellett utaznom, hogy ellenőrizzem a rendeléseket. Mire visszatértem, a pártbizottság a következőket közölte velem: »Távolléted alatt a közösség kissé megváltoztatta a tervezetet s kötelezettséget vállalt arra, hogy még további három milliót takarit meg... Vedd tudomásul, hogy helyetteseid nem emeltek kifogást ez ellen.« Felnyögtem ujra, immár harmadszor. De a titkár igy vigasztalt: »Semmi baj, Grigor Sztyepánovics! A kollektiva majd segit neked, s tudod, ha a nép igazán akar valamit, akár egy hegyet is elmozdit a helyéről...«

— A munka utolsó, legkisebb mozzanatát is szabályozni kellett. Hosszu, teázással egybekötött gyülésezésekre gondolni sem lehetett. Sztahánov tanácsot szerveztem a gyárban. Jómagam meg beiratkoztam a pénzügyi tervintézet esti tagozatára. Tanultam. S ugy takarékoskodtunk, hogy nem maradt egyetlen elpocsékolt szög sem. Igy aztán jól dolgoztunk, az állam öt millióját december hatodikáig előteremtettük az utolsó kopekig. Sőt, még további kötelezettségeket is vállaltunk. És most már nem is jajgatok...

Grisa barátom elmerengett a történeten, de aztán ujra felderült az ábrázata. Olyan mozdulattal tapogatta meg karcsu alakjára simuló ruháját, mintha maga is csodálkozna ezen a változáson...

Örömömben majdnem a nyakába borultam.

— Nagyszerü, — kiáltottam — akkor most kitünő vacsorát eszünk, utána énekelünk. S aztán, ha szabad kérdeznem, milyen pohárköszöntőt mondasz, megfogyatkozott barátom?

— Emiatt ne fájjon a fejed. Csak annyit mondok: »Éljen az alkotó, fáradhatatlan, küzdelemteljes szovjet életünk!«

Gyorsfénykép Hévízről, afol

vidáman nyaralnak a dolgozók

Vidám táncol lejtenek a tó apró haragoszöld hullámain a tüző nyári napsugarak. Mintha kergetnék egymást, hol egyik, hol másik bukik a hullámok hátán, hogy megtörödve, még csalogatóbbá, még szinpompásabbá tegye az apró vitorlásokat ringató tavat.

A Cursalon hatalmas terrasza a leghivebben tükrözte valamikor azt a könnyüvérü pompát, ami a letünt kapitalista rendszer kiváltságosait volt. S ma? Lakói keményarcu

munkások, munkásnők, és értelmiségiek

legjobbjai Budapestről, Diósgyörből, Tatabányáról, Nyirádról, egyszóval az egész országból. Itt nyaralnak, akik egész esztendőben versenymunkával, kifárló szorgalommal dolgoztak a szocializmus épitéséért.

Igazi esztényi „strandidő" van végre. — Gyerünk a vizre labdázni — hallatszik a hatalmas szálló egyik folyosóján. Nem telik bele 5 perc s ott pattog a labda a viz szinén és a játszók egyike ügyesen dobja bele ellentele hálójába. Budapest és a vidékiek játszanak egymással. A pestiek győztek. — Nó, de délután visszaadjuk — fogadkozik a vidéki csapat. A reggeli séta után Kiss Istvánné a Hajlitott Butorgyár dolgozónője Rózsa Istvánnéval, a Fővárosi Operettszinház tagjával most fürödtek meg éppen a friss vizü uszodában és átöltözve jönnek le szobájukból, a hatalmas középkoru stilusu falépcsőn.

— Szabadság elvtársnő! — üdvözli őket a társalgóban Molnár István, az Egyesült Izzóból. — Na gyerünk reggelizni!

— En ma nem reggelizem!

—?—

— Mert nem lehet azt kibirni, hogy az ember

egy hét alatt két kilót

hizzék. Minden ruhámat kihiztam. Összekacagnak. Karon fogják Rózsánét és a bőven teritett asztalnál mégis csak jólzüen fogy a reggeli. Reggeli után kirándulunk! — inditványozza Molnár István.

— Helyes, helyes! — hagyják jóvá mindannyian. Közben a vizilabdázók is megérkeznek, persze farkasétvággyal valamennyien. Letelepednek az asztalhoz, s a pincér elvtárs nyomban hozza is az ízletes reggelit.

Frenkel Vilmost a Községi Kenyérgyárból utalta be ide a Szakszervezet. — En az

életemben először nyaralok

— mondja

—Volt reumám ,nincs reumám! — halljuk egy öreg melós szájából.

— Na, fussunk egyet reggeli után — inditványozza az a szőke tatabányai élmunkás. — Tegnap a röplabdában megvertek bennünket, most majd kiköszörülhetjük a csorbát! — Már fel is sorakoznak. Vigyázz! Egyikük tapsol s nagy lendülettel indulnak. Valaki kiugrott! Ujraindulás! — s kacagva futnak versenyt felfelé. A szőke élmunkás itt is a győztes.

Vucs Ferenc a Vadásztöltény és Fémárugyár munkása a terraszon olvas. Vidám kacagás csap át hozzá a versenyzőktől. Becsukja a könyvet. — Olyan nincs, hogy én innen lemaradjak! — Kinyujtózik, — hopp, máris a pázsiton terem és hancurozik ő is a kenyérgyáriakkal.

A röplabdázók rugalmas ütésekkel vágják a háló fölött a labdát. Ismerőssel is találkozunk ennél a

AZ AMREIKAI fehér szőlőlepke második nemzedéke julius hónapban kel ki. Mindenki vizsgálja át fáit és a leveleken lévő hernyófészkeket szedje le és égesse el. Irtása kötelező, ennek elmulasztása eljárást von maga után.

csapatnál, Kovács elvtárssal, a zalahalápi bazaltbányából.

Igy becsüli a népi demokrácia a dolgozókat.

— Itt üdülnek a vármegyeháza tisztviselői, Zalaegerszegről — ujságolja. Az egyikük éppen röplabdázik a budapesti melósokkal.

— Gondtalan, vidám élet van itt, bármerre nézünk, elvtárs. Valóban legfőbb érték az ember.

— Köszönöm a Pártnak meg a Szaktanácsnak, hogy szabadságomat ezen a gyönyörü helyen tölthetem el. Igérem, ha visszamegyek a gyárba, még odaadóbban veszem ki részemet az országépitő munkából.

Mintegy visszhangul az igéretre, felcsendülnek a hatalmas mikrofonból: „Nincs a földön gazdagabb, szebb ország, minden ember érzi, hogy szabad!"

„Gondtalan nyaraltatásomat a Pártnak és Rákosi elvtársnak köszönhetem"

211 uttörő nyaral Zalaegerszegen

A zalaegerszegi Ságvári-utcai általános iskola udvarán nagy a sürgés-forgás. Mintha „tizperc" volna. Pedig az iskolaév már befejeződött.. Odaintjük az egyik srácot:

— Kik vagytok és mit csináltok itt?

— Pesti uttörők vagyunk és nyaralni jöttünk — hangzik a válasz. — Illetőleg nemcsak pestiek, mert szegediek és debreceniek is vannak köztünk.

— Aztán mit csináltok egész nap?

— Hát.., Röplabdázunk, kirándulunk. meg eszünk. Tegnap este tábortüz is volt, én az „Orosz tavasz" cimü verset szavaltam. A nevem Lóránt Bandi, budapesti fiu vagyok és uttörő..

a demokrácia segitsége nélkül nem is gondolhattam volna nyaralásra

Az utolsó szónál kihuzza magát. Látszik rajta: büszke erre a névre és dicsőségnek tartja, hogy ő is tagja lehet az uttörőmozgalomnak. De ezzel ugylátszik el is mondta, amit akart, mert hirtelen eltünik a szemem elől.

Egy másik pajtáshoz fordulok most. Keményen rám köszönt: Előrel Mészáros Jenőnek hivják, édesanyja a Wolfner-cipőgyárban dolgozik. A demokrácia segitsége nélkül nem is gondolhatott volna nyaralásra.

— Irja meg pajtás, hogy nagyon jó dolgunk van itt. Köszönjük *Rákosi* pajtásnak, hogy lehetővé tette számunkra is a nyaralást.

Ezentul még jobban teljesitem kötelességem

Folytatná még, de közben előkerül az egyik vezetőpajtás, dr. Nagy Lajosné és ő veszi át a szót. Elmondja, hogy 211 pajtás nyaral itt gondos felügyelet mellett. két héten keresztül. Természetesen teljesen ingyen, a Szakszervezeti Tanács gyermeknyaraltatási akciójának keretében. Napirend: 7-kor ébresztő. reggeli torna, délelőtt sport, délután kirándulás, fürdés, este tábortüz. Végigjárjuk a folyosókat és hálótermeket. Mindenütt rend és tisztaság. Ami nem is csoda, hiszen a pajtások tisztasági versenyben állnak egymással.

Lehel Imre Dunaharasztiból jött el nyaralni. Okos, öntudatos pajtás.

— Tudom, hogy gondtalan nyaralásomat a Pártnak, Rákosi elvtársnak köszönhetem — mondja. — Ezt azzal igyekszem meghálálni. hogy ezentul még jobban teljesitem uttörő kötelességeimet, elsősorban a tanulást.

Elbucsuzunk. Előre pajtások! Te már a szocialista haza boldog emberei lesztek.

Rákosi elvtárs elintézte:

Ságodon is kigyul a villany

Ságodon nincs villany. Pedig a kis község dolgozó parasztjai már rég szeretnék, ha egy szép napon náluk is kigyulna a világosság. Nemrégiben elhatározták, hogy *Rákosi* Mátyás elvtárshoz fordulnak s megkérik: járjon közbe, hogy az ő községükbe mielőbb bevezessék a villanyt. Az elhatározást tett követte, a levelet megirták és el is küldték Rákosi elvtárshoz.

Néhány nappal ezelőtt érkezett meg a válaszlevél. Rákosi elvtárs arról értesitette a község népét, hogy rövidesen megkezdik Lovaszilban a földgáz-erőmü épitését. A centrálé üzembehelyezése után pedig az ő közbenjárására elsőként Ságodra vezetik be a villanyt.

Ságod dolgozói szeretettel gondolnak Rákosi elvtársra, aki lehetővé teszi, hogy hamarosan villanyfényes legyen az ő falujuk is.

Hatalmas fejlődés előtt a népi táncmozgalom

A FELSZABADULAS óta a romokon uj világot épitettek a szorgalmas és önludatos munkás kezek, s ennek a virágzó szabad országnak ifjusága is részt kér a jövőt épitő munkából. Megszilárditott gazdasági és társadalmi helyzetünk uj távlatokat nyit s dolgozóink mind nagyobb tömegekben indulnak el a tudományok s a komoly müvészetekhez vezető uton.

MAGYARORSZAGON a népitáncmozgalom mindinkább tudatosodik s ma már óriási kereteket öltött. 2000 nyilvántartott üzemi, tömegszervezeti és diákcsoportunk müködik. A népi elemeket felhasználva a munkásság továbbfejleszti tánckulturánkat s a széles tömegek számára is hozzáférhetővé teszi.

»MINDEN NEMZETI kulturában megvannak a demokratikus és szocialista kulturelemek« — mondotta Lenin. Ez a gondolat vezette kulturpolitikusainkat, mikor népitánc müvészetünk továbbfejlesztésére, tudatositására hivták fel a figyelmet.

A MOZGALOMBA Zala megye teljes mértékben bekapcsolódik. A vármegyei tánckerületekre osztották s a kerületi központokban esti tanulókörök utján képezzük a megalakuló csoportjaink vezetőit. Jól szervezett csoportokra, tanulnivágyó, áldozatkész dolgozó ifjuságra van szükségünk. A komoly munkával és nemes szórakozással eltöltött esték emelik ifjuságunk szinvonalát és növelik bennük a közösségi érzést.

A magyar táncmüvészet a népi demokráciában hatalmas fellendülés előtt áll.

Három tüzoltóparancsnok oltotta el a tüzet Rigyácon

Özvegy Molnár Péterné házában Rigyácon kiütött a tüz. Amikor a tüzet észrevették, éppen abban a pillanatban ért Rigyácra Kotró Mihály százados, a zalamegyei tüzoltóparancsnok, Száray Rudolf főhadnagy, a nagykanizsai alosztályparancsnok és Pető Endre főhadnagy, a MAORT tüzoltóparancsnoka, akik egy kismotorfecskendőt hoztak a rigyáci halastó kiszivatásához. A három tüzoltóparancsnok a tüz hirének hallatára azonnal munkához látott és a fenyegető vörös kakast pár perc alatt megfékezte.

Csutorás és Mányó szaktárs tagjelölt lesz

A várakozás nehéz. Különösen akkor, ha az ember egy évig vár valamire. Szorongva, szinte tolva a napokat vár egy évig, aztán hirt kap, hogy itt a várva-várt alkalom. Felszabadult örömmel sóhajt fel, rohan, hogy megcsinálja azt, amit akart. Akkor közlik vele, igen, az alkalom megvan, de még néhány napig türelemmel kell lenni.

A MAORT Vasvázasban sokan vártak az alkalomra, a lehetőségre s mikor elérkezett, rohantak a Pártszervezetbe: — Elvtárs — mondták Takács elvtársnak —,

én tagjelölt akarok lenni.

Csutorás György apró, negyedives papiron szabályos kérvényt vitt magával: »Alulirott« — kezdi gondosan, tintával irott betükkel és elmondja élettörténetét. — »1941-ben léptem ipari szakmára, apám napszámos ember volt« — s aztán elmondja, hogy hadifogságban volt a Szovjetunióban s ott végzett alapfoku szemináriumot. Amint megjött, beadta jelentkezését a Pártba s mint annyinak, közbejött a tagzárlat. — »Aztán a SzIT-ben dolgoztam és itt elvégeztem a haladó szemináriumot is.«

Kispéter elvtárs olvassa a kérvényt s odaszól Balogh György elvtársnak, a káderesnek: — Ismered Balogh elvtárs? Mi a véleményed róla? — S Balogh elvtárs tud jellemzést mondani. — Jó munkát végzett a Pártért eddig is — mondja, de beszámol hibáról is.

— Jó elvtárs lesz.

— A választási harcban résztvett, most is falujáró. Az autófényező mühelyben jól elvégzi munkáját, még egy kicsit a fegyelemmel van hiba. — Jó, elvtárs — hajol a többi irás fölé Kispéter elvtárs —, majd megvizsgáljuk s a taggyülés dönt.

— No, itt van két jelentkezés a hegesztőmühelyből. Csács Ferenc, meg Mányó Ferenc. Mányó Ferenc az öregebb. Jó szakmunkás, őt ismerem. Népszerü a munkások körében. Mi a véleményed róla Balogh elvtárs? — Kevés ember van a MAORT-nál, akit Balogh elvtárs nem ismerne. — Mányó Ferenc, de a Csács Ferenc is, eddig is már ugy viselkedtek, mintha tagjai lettek volna a Pártnak. Mányó éppen tegnap jelentkezett nálam valami pártmunkáért, Csács meg majdnem kihajt, annyira szeretne dolgozni a Pártért.

A falujáró csoport tagjai

mindketten. — Röviden, néhány szóban mond véleményt Balogh elvtárs, a káderes s még hozzátoszi: — Termelési vonalon, ugy tudom, jók, de megkérdezzük Márkus Andor elvtársat is, a hegesztőmühely müvezetőjét.

Komolyan, tárgyilagosan beszél Márkus elvtárs, előbb Mányó Ferencről.

— Elsőosztályu szakmunkás, brigádvezető. A legöregebb s legképzettebb hegesztőnk. A fiatalok tanitása, nevelése reá hárul s ezt szivesen, örömmel, felelősségteljesen látja el. Nem csak a mühelyben, de az egész Vasvázas területén ismerik, becsülik. Négy tagu brigádjával ő is részt vett a koromgyár épitésében. Három gyermeke van, jó családi életet él. Nem velem, de egy másik falujáró csoporttal járt népnevelő utra — mondja, aztán a másikról beszél. — Csács Ferenc szintén elsőosztályu szakmunkás. A 21 munkást számláló hegesztőmühely szakszervezeti bizalmija.

A munkáját a legpontosabban végzi,

versenyez. Most végezte el az időmérő tanfolyamot. két gyermeke van — mondja lassan, megfontoltan s a kérdésre gondolkozás nélkül jelenti ki: — Alkalmasak arra, hogy tagjelöltek legyenek!

Márkus elvtárs ezt majd elmondja a taggyülésen is. Balogh elvtárs majd még felkeresi az ajánlókat, ha a felvételi ürlapok megérkeznek. Mérlegelik az erényeket és a hibákat s ugy terjesztik a taggyülés elé a jelentkezőket. — Igy kell ezt csinálni, mert nagyon meg kell nézni, kit veszünk be a Párt soraiba — mondja Kispéter elvtárs s tovább nézi a felvételt kérők névsorát. Eberen, felelősségteljesen folyik a munka a MAORT pártszervezetében.

Felvétel a mezőgazdasági gimnáziumba

A mezőgazdasági gimnáziumba felvehetők mindazok, akik az általános iskola, vagy népiskola 8-ik osztályát, illetve a gimnázium negyedik osztályát sikerrel elvégezték és 18. életévüket még nem töltötték be. De felvehetők azok is, akik a népiskola, vagy általános iskola hatodik illetve a gimnázium második osztályát, továbbá a téli gazdasági iskola második évfolyamát végezték el sikeresen. A mezőgazdasági gimnázium elvégzése után a tanuló beiratkozhat az agrártudományi, közgazdasági, pedagógiai egyetemre, vagy kiegészitő vizsgával bármely egyetemre is felmehet. Részletes felvilágositást a zalaegerszegi Jókai-uti általános iskolában délelőtt 10—12-ig kaphatnak az érdeklődők.

FALUNAPOK

Julius 17-én, vasárnap nagygyűléssel egybekötött falunapokat tartunk. A gyüléseken a következő előadók tartanak ünnepi beszédet:

Tapolca d. e. 11 óra Stadinger István m. biz. tag.
Zalalövő d. e. 11 óra Csáder Sándor m. biz. tag.
Türje d. e. 11 Horváth László m. tag.
Nova d. e. 11 óra Fekécs Imre m. biz. tag.
Bucsuszentlászló d. e. 10 óra Gerencsér György m. biz. tag.
Zalaszabar d. e. 10 óra Baticz Jánosné képviselő.
Ötvös d. e. 11 Geréb Sándor m. biz. tag.
Lenti d. u. 2 óra Siklósi Mihályné Zalaegerszeg polgármestere.
Pusztamagyaród d. e. 11 óra Barati József főispán.
Keszthely d. e. 11 óra Radó Dezső m. biz. tag.
Salomvár d. e. 11 óra Molnár László Szakszerv. m. titkára.
Balatonederics d. e. 11 óra Kovács István m. biz. tag.
Becsvölgye d. u. 2 óra Szigeti István m. biz. tag.
Várvölgy d. e. 11 óra Juhász Olga
Gelse d. e. 11 óra Felső Pál NPP. m. titkára.
Csabrendek d. u. 4 óra Balogh József r. főhadnagy.
Galambok d. e. 11 óra Fehér Ferencné MNDSz.
Zalaszántó d. e. 11 óra László Alajos Várm. szem. előadó.
Zalabér d. e. 11 óra Miklós Gusztáv honv. főhadnagy.
Badacsonytomaj d. e. 11 óra Horváth Lajos mezőgazd. ig. vez.
Söjtör d. e. 11 óra Illés László Szakszervezet.
Molnári d. u. 2 óra Marcin György m. biz. tag.
Tornyiszentmiklós d. u. 2 óra Móna Gyula Vármegyeháza.
Kiskomárom d. e. 11 óra Török Gábor DéFOSz orsz. vez. tag.
Zalabaksa d. u. 2 óra Marancsics Lajos Zeg. III. ker. pártitkár.
Gutorfölde d. e. 11 óra Palkó József Erdőigazgatósági NV.
Nagygörbő d. e. 11 óra Gáspár Tibor Vármegyeháza.
Zalakoppány d. e. 11 óra Rill Károly SzÖVOSz vez.
Szentpéterur d. e. 10 óra Simon József Vármegyeháza.

A nagykanizsai járásban a már felsoroltakon kivül a következő községekben lesznek falunapok:

Bajcsa d. u. 2 óra Koszta Bertalan.
Balatonmagyaród d. u. 2 óra Halmos László.
Eszteregnye d. e. 11 óra Pollónyi Lajos.
Fityeháza d. u. 2 óra Tulézi Vendel.
Gelsesziget d. u. 2 óra Varga Rezső
Hosszuvölgy d. u. 2 óra Dér Ambrus járási titkár.
Kacorlak d. u. 2 óra Bakonyi Imre.
Kilimán d. u. 2 óra Szabó István.
Komárváros d. u. 2 óra Kirschner Béla.
Magyarszerdahely d. e. 11 óra Fülöp Gyula.
Miháld d. e. 11 óra Lakos Lajos.
Murakeresztur d. e. 11 óra Varga Ferenc.
Nagybakónak d. e. 11 óra Papp Sándor.
Nagyrécse d. e. 11 óra Bácsványi Jánosné.
Palin d. u. 2 óra Horváth László.
Rigyác d. e. 11 óra Fáber Imre.
Sormás d. e. 11 óra Somogyi Gyula
Ujudvar d. e. 11 Szluka György.
Zalakaros d. u. 2 Pirbus Géza.
Zalaszentjakab d. e. 11 óra Székely Gyula.
Zalaujlak d. u. 2 óra Papp Sándorné.

SPORT

Atléták vasárnapja

Vasárnap ismét komoly erőpróba vár a MAORT nőatlétáira. Budapesten az UTE pályán délelőtt fél 10 órai kezdettel női ifjusági II. osztályu osztályozó e. b. atlétikai versenyt rendeznek az MTK, Előre, MTE, GyÜSE, pécsi MEFESz, Debreceni Lokomotiv, UTE és a MAORT ifjusági hölgyatlétáinak részvételével.

A budapesti Magyar Pamut SC pályáján délután 4 órai kezdettel női felnőtt II. osztályu e. b. atlétikai versenyt rendeznek. A nagyszabásu versenyen a MAORT hölgyatlétáin kivül indulnak a Nyiregyházai VSE, Salgótarjáni Vasas, ETO, MPSC, valamint a Makói VSE atlétái is.

A MAORT 16 atlétával indul a két versenyen és a 8—8 versenyző valamennyi versenyszámban elindul.

Itt emlitjük meg, hogy julius 24-én Kolozsváron román-magyar női atlétikai versenyt rendeznek, amelyen elindul a MAORT aprótermetü, de magyhirü, fiatal hölgyatlétaja is, Sasvári Gizella 3×800 méteres sikfutásban Hazucha, Valina, Sasvári összeállitásu csapat indul. A három versenyző legutóbbi kiváló eredményei nyomós okot adnak az Atlétikai Szövetség kijelentésére: ebben a számban, a kolozsvári versenyen a világcsucsot akarjuk megjavitani. A kolozsvári versenyről, tehát, ha minden jól megy, Sasvári Gizella világrekodként fog visszajönni Nagykanizsára.

A MAORT férfiatlétáinak nincs programja vasárnapra, csupán Dulgyovai fog versenyezni. Mégpedig a magyar-román atlétikai viadalon, a magasugrásban.

Nagy sportesemények Zalaegerszegen

Zalaegerszegen nagy várakozás előzi meg a vasárnapi ökölvivómérkőzést. Most már végleges, hogy a Csepel nagyhirü öklözőgárdája látogat el Zalaegerszegre, hogy megmérkőzzék a ZVSE jónevü bokszolóival.

Az ökölvivómérkőzés mellett még egy igazi sportesemege vár Zalaegerszeg sportkedvelőire. A ZVSE csapat egy pesti vegyescsapattal játszik, ha valami közbe nem jön. A helyzet az ugyanis, hogy még az utolsó pillanatban is tárgyalások folynak a két egyesület között. Amint hirlik, csupán anyagiakon mulik a megegyezés. A pesti csapat kissé sok költséget akar előre felszámitani.

KÜZDELEM LESZ A) ROMÁN—MAGYAR ATLÉTIKAI VERSENY

Mint megirtuk, szombat és vasárnap Diósgyőrött, Európa egyik legküzdőképesebb atlétagárdájával, a román csapattal ütközik meg a magyar atlétaválogatott. A magyar atlétika már kiheverte a háboru csapásait és ismét fejlődésnek indult, de korántsem lesz sima számára ez a mérkőzés. Ahhoz, hogy a biztos győzelmet kiharcolja, legtöbb atlétánknak idei legjobb teljesitményére lesz szükség.

PALLÓ INDUL A PÉCSI MOTORVERSENYEN

Pécsett vasárnap délelőtt 10 órakor nagyszabásu háztömbkörüli motorversenyt rendez a Szabadságharcos Szövetség. A versenyen a legjobb fővárosi gyorsasági motorosok indulnak el a vidéki legjobbakon kivül. A Szabadságharcos Szövetség nagykanizsai csoportja egy versenyzőt küld ki a versenyre, Palló személyében, aki a 100-as kategóriában indul.

Zalai tarkaságok

SÁGOD község népi szervei kérelemmel fordultak Rákosi elvtárshoz, melyben kérik, hogy a község mielőbb villanyt kapjon. A válasz ma érkezett meg a népi szervekhez. Rákosi elvtárs értesiti a község lakosságát, hogy a villany bevezetése rövid időn belül megvalósul.

SÜMEGEN vasárnap délelőtt, a Népkertben jólsikerült aratóünnepélyt rendeztek. Az elöljáróság közzéteszi a hanyag gazdákat: Talabér Ferencnének nincs megkapálva a földje a vörösi dülőben. Ruzsics Gyulának szójababja gazos.

TESKÁNDON egyes gazdák a kötelező iparnövény termelési kötelezettségüknek egyáltalán nem, vagy csak részben tettek eleget.

ZALASZENTJAKAB községben megkezdte működését a nyilvános távbeszélő állomás. Ugyancsak megalakult a mezőgazdasági munkaügyi-bizottság.

BALATONEDERICSEN népgyülés keretében beszélték meg a terménybegyüjtés teljesitésének fontosságát. Este a strandfürdőn az uttörő táborok lakói jól sikerült müsoros tábortüzet rendeztek.

NEMESHANY és Borsfa községekben jul. 10-én ünnepélyes keretek között kigyulladt a villany. A népi demokrácia ezzel is bebizonyitotta, hogy amit igér, nem marad üres szólam, hanem megvalósitást nyer.

KOMÁRVÁROSBAN jól halad az aratás. Minden gazda szorgalmas munkával veszi ki a részét az aratási versenyből. A községben megkezdődött a borellenőrzés. Az aratás után azonnal közös munkával megindul az egérirtás.

tárcsázást.

Társat keres

cca 4—5000 forint készpénzzel járási székhelyen főutvonalon lévő jól bevezetett

sütőde és pékség

Cim a nagykanizsai kiadóban.

Kanizsai KISOSz hirek

Mindazon adóközösségi tagok, akik ezideig nem adták le f. év január 1-től junius hó 30-ig elért forgalmukról bevallásaikat legkésőbb f. hó 20-áig adják be irodánkba.

Azon tagok, akik elmulasszák bevallásaikat benyujtani a fenti határidőre, a pénzügyigazgatóság által lesznek megbirságolva.

*

Választmányi ülésünket f. hó 19-én, (kedd) délután fél 7 órakor tartjuk meg.

*

Értesitjük tagjainkat, hogy f. hó 18-án, (hétfőn) adóügyekben gyülést tartunk helyiségünkben d. u. fél 6 órai kezdettel.

A gyülésen Balogh György aü. főtanácsos tart előadást az uj adórendeletről. Ismerteti a végrehajtási utasitásokat.

A gyülésen adóközösségi beszámolót tartunk.

Felhivjuk tagjaink figyelmét, a gyülés fontosságára.

NYILT-TÉR*

A f. hó 12-én tőlem megszökött vadházastársamért, ki jelenleg a válófélben lévő Mezei Gézával él, sem erkölcsi sem anyagi felelősséget nem vállalok.

Marsi Lajos
gépészkovács segéd Soroksár.

*E rovatban közöltekért sem a szerkesztőség, sem a kiadóhivatal felelősséget nem vállal.

MEGYEI NÉPI KÖZÉPDÖNTŐK

Az elődöntőben elért eredményei alapján a Z. Határvadász, Z. MÉMOSz, Balatonberény, Kiszentgrót, Nemesgulács és Balatoncsicsó labdarugócsapata jutott a középdöntőbe.

A középdöntő első fordulójának mérkőzéseit vasárnap játszák. Ennek során Nemesgulács—Balatoncsicsóval, a Z. Határvadász—Kiszentgróttal, a Balatonberény pedig a Z. MÉMOSz-szal méri összse erejét. Az előjelek szerint a Határvadász biztosan győz, mig a másik két mérkőzésen nagy küzdelem várható.

MAORT—B. BOGLÁR TENISZBEN

A MAORT teniszszakosztálya vasárnap délután 5 órakor a Váruti pályán teniszversenyt rendez. A verseny keretében a MAORT jóképességü gárdája méri össze erejét a balatonboglári teniszezőkkel.

Szoptatást vállalok. Cim a nagykanizsai kiadóban. 1052a

NÉP-FILMSZÍNHÁZ

Uj gép- és hangberendezés!

A mozi minden hétfőn szünnapot tart.

Péntektől-vasárnapig, jul. 15-17 ig.

Észak csillaga

Egy hős nép küzdelme a betörő zsarnokság ellen.

Előadások: hétköznap 6 és 8 órakor, Vasárnap 4, 6 és 8 órakor

Váltsa mozibérletet: 3-at fizet, 4-et kap

Budapesti Gyárépitési Nemzeti Vállalat

Budapest, IV. Irányi-utca 17.

Keresünk

küműveseket, ácsokat, vasbetonszerelőket

különböző vidéki munkahelyeinkre.

Jelentkezés Budapesten.

Igazgatóság.

Cseke és Koch

helyi autóbuszfuvarozók különjáratokat inditanak f. hó 17-én a Balatonra induló különvonatokhoz, 80 f. egységárban.

Indulás: I. járat 6.15 h-kor.
II. „ 6.30 h-kor.
III. „ 6.45 h-kor.

Nagykanizsai gőzfürdő nyitva reggel 7-től este 6-ig.

100.— Ft. jutalom annak, aki a pénteken délben a Szabadságszobortól Kinizsi-u. 9-ig elveszitett kabátomat fontos okmányaimmal visszadja. Kőfalvi, Nagykanizsa, Kinizsi-u. 9. 1046

Trafik Nagykanizsán a Petőfi-u. elején vasárnap 1 óráig nyitva! 1047

Keresünk megvételre használt jókarban lévő, 12—15 HP, 260 Volt feszültségü elektromotort. Téglagyár Nagykanizsa. 1032

Figyelem!

ÜZLETÁTHELYEZÉS!

Üzletemet **Ady Endre ut 2. szám alá** (nagytrafikkal szemben) helyeztem át.

TEUTSCH GUSZTÁV DROGÉRIA

Nagykanizsa város hirdetménye.

Értesitem a cserfői bortermelőket, hogy a direkttermő szőlőkből származó bor készleteket közegeimmel az alább felsorolt napokon és pincékben vétetem fel:

1949 julius 19-én: 1—13, 82—96, 226—233 számu pincékben, 20-án: 14—27, 97—109, 234—245 számu pincékben, 21-én: 28—40, 110—123, 246—258 számu pincékben, 22-én: 41—53, 124—138, 259—269 számu pincékben, 23-án: 54—67, 139—153, 270—281 számu pincékben, 25-én: 68—82, 154—184 számu pincékben, 26-án: 185—225 számu pincékben, 27—28—29-én: Elmaradottak.

A készletfelvételek naponta 8 órakor kezdődnek. A szemleivet mindenki hozza magával. Azon bortermelőknek, akik a fent jelzett időpontban a készletfelvétel megejtése végett a pincéjüknél nem jelennek meg, a pincéjüket a kiküldöttek hatóságilag felnyitják és borkészletüket a jelenlétük nélkül veszik nyilvántartásba.

APRÓHIRDETÉSEK

Eladásra az összes ingatlanok nyilvántartva, érdeklődni, bármikor Kovátc irodája, Nagykanizsa, Sz[illegible]badság-tér [illegible] szám. (Centrális szemben.) TELEFON 151

Egy fekete préselt retikül elveszett. A becsületes megtaláló jutalom ellenében Nagykanizsa, Babóchay-u. 29 alá adja le. 1052

Keveset használt összecsukható kertiszékek és 200 tojásos keltetőgép eladó. Nagykanizsa, Kinizsi-u. 6 szám. 1053

Alig használt *gyermek-sportkocsi eladó.* Cim a nagykanizsai kiadóban. d.

Muzeális antik szalongarnitura egyéb butorok eladók. Cim a nagykanizsai kiadóban. 1050

Mindennemü használt ruhát, üveget vesz napi áron Gálosházi összeres Nagykanizsa, Deák-tér 14. 1049

Társaság hiányában r. k. 44 éves gyermektelen önhibáján kivül elvált asszony, lakással, butorral, keresettel, anyagiakkal rendelkezik, férjhez menne jól szituált 50 évesig egyedüli jobb nyugdijas állásu, vagy iparos, kereskedőhöz. Nem kaland. Pontos cimü levélre válaszolok. *„Diszkrét. Jó asszony"* jeligére a nagykanizsai kiadóba. 1051

Eladó: Szepetneki-utca 69 sz. ház, azonnal beköltözhető lakással. Petőfi-utca 32/a sz. ház, Balatonfenyvesen egy kisebb nyaraló áron alul, Balatonmárián II. szakasz pécsi telepen egy 2 szobás szép nyaraló. 482 □-öl szántó a felsőkukoricásban. (Házhelynek is alkalmas.) Adás-vételi megbizásokat vállal. Mohácsi ingatlanközvetitő. Nagykanizsa, Ady Endre-u. 21 sz. 1053a

Nagylengyel községben bevezetett füszer és rövidáru üzlet azonnal kiadó, esetleg berendezés is eladó. Érdeklődni Mattersdorfer Nagylengyel. d.

Eladó kitünő állapotban lévő 8-as Meyer motor, hozzávaló cséplővel. Szita Ferenc Keszthely, Hévizi-ut 22 szám. K25

Balatonfenyvesen nyaraló augusztusra kiadó. Érdeklődni Nagykanizsán, Csányi L.-u. 6/a. alatt. 1042

Butorozott szobát ágynemü és fehérnemü nélkül állandóra keres magános férfi. Ajánlatokat a kanizsai kiadóba kér. 1043

Elcserélném két szoba előszobás, konyhás lakásomat a város belterületén lévő két szoba konyhással, esetleg egy nagyszobással. Cim a nagykanizsai kiadóban. 1045

Elcserélném 2 szobás lakásomat 1 szobásra a Fő-uttól a vasut felé eső részen. Cim a nagykanizsai kiadóban. 1044

SZABADTÉRI JÁTÉKOK 1% AJÁNDÉKSZELVÉNY

ZALA politikai napilap.
Felelős szerkesztő: *Szántó Jenő*
Szerkesztőség: Fő-ut 7. Tel.: 54.
Kiadóhivatal: Fő-ut 5. Telefon: 31.
Nyomatott a Közgazdasági R.-T. Nagykanizsa nyomdájában, Nagykanizsán.
Felelős kiadó és a nyomdáért felelős
Szendrői Géza

ZALA

54. évfolyam 165. szám. Nagykanizsa, 1949. július 19. kedd Ára 60 fillér

ORSZÁGOS SZÉCHÉNYI KÖNYVTÁR

A minisztertanács határozata az épitőipari önköltségcsökkentésről

Felavatták az uj honvédtiszteket

A Népszava parlament megtárgyalta a munkamódszerátadási mozgalom kérdéseit

Toto eredmények

Az uj termést, a Pártot, a népi demokráciát ünnepelte a zalai dolgozó parasztság a vasárnapi Falunapon

Megyénk dolgozó parasztsága falunapra jött össze vasárnap, hogy a betakarítás fáradságos munkája közben megkeszélje az idei aratás őseges, sokalig.ó eredményeit. Valóságos ünnep volt. Szinpompás felvonulásokon, lelkeshangulatu nagygyüléseken tettek hitet róla, hogy megértették a gyors cséplés és terménybegyüjtés nagy fontosságát, ezért szinte egyemberként csatlakoztak Vác-Kisujfalu, Kunszentmárton és Doboz terménybegyüjtési versenykihivásához.

A falunapokon kitünt az is, hogy dolgozó parasztjaink fokozzák az éberséget és gátat vetnek minden olyan próbálkozásnak, ami veszélyeztetné dolgozó népünk jövő évi kenyerét. Falvainkban még inkább szemmel tartják a kulákokat, nehogy a terménybegyüjtést szabotálhassák.

Zala megye dolgozó parasztsága csatlakozott a terménybegyüjtési versenyhez. A falunapokról az alábbiakban számolunk be:

Pataki József elvtárs:

A szovjet parasztok jólétben élnek, mert Lenin és Sztálin tanitásai alapján dolgoznak

Kiskomáromban fél 10 tájban kezdődött a felvonulás. Vagy 40 feldiszitett kocsi és szekér vett részt azon, javarészt olyanok, amelyek az ujgabonatermést vitték. Traktorok és cséplőgépek is felvonultak. Az egyiken például ilyen feliratot olvastunk: »Bort, buzát, békességet — az ötéves terv érdekében«.

A felvonulás után a község főterén mintegy 500 főnyi tömeg gyülekezett össze. A nagygyülést Bosnyák József elvtárs, a kiskomáromi erdőgondnokság vezetője nyitotta meg. A terménybegyüjtés fontosságáról beszélt. Mint mondotta, ez a legszebb, legfontosabb feladat, ami felér egy népszavazással. Szavalatok és énekszámok tették szinessé a gyülést, majd Pataki József elvtárs, a DÉFOSz országos oktatási osztályának vezetője mondott beszédet. Mint a magyar parasztküldöttség egyik tagja, szovjetunióbeli tapasztalatairól beszélt. A kolhozok életét ismertette a kiskomáromiak előtt.

Meglepő gazdagság

— A szovjet kolhozparasztok hasonlithatatlanul jobb körülmények között élnek, mint a mi dolgozó parasztjaink — állapitotta meg Pataki elvtárs. — A Bolsevik Párt utmutatása mellett, Lenin és Sztálin tanitása alapján dolgoznak a kolhozok s a szovjet állam hatalmas segitsége teszi azokat virágzóvá.

A rosztovi kerület Budjonnij-kolhozát hozta fel példának. Ennek a területe a cári időkben kietlen pusztaság volt, lakói csak vándoroltak. 1925-ben telepedtek meg először itt, s 1930-ban alakitotta meg a kolhozt 27 család. Azóta a kolhoz állandóan fejlődött s bár a háboru alatt a német megszállók feldulták, ma mégis virágzóbb, mint valaha.

— Valamennyiünket meglepett az a gazdagság, amit a kolhozparasztok házaiban tapasztaltunk — mondta Pataki elvtárs. — A lakások is a kolhozrendszer erejét bizonyitják.

Elmondta azt is, hogy ebben a kolhozban — akár csak másutt — a munkákat 90 százalékban géppel végzik. Beszélt a szovjet mezőgazdaság legujabb eredményeiről, az ágasbuzáról és arról, hogy a kolhozokban is érvényesül a sztálini elv: legfőbb érték az ember, azaz minél többet termelni az emberi munkaerő kimélésével.

Beszéde végén a baráti vendégszeretetről emlékezett meg.

Leningrádban tett látogatásuk alkalmával az Auróra-cirkálón igy fogadták a parasztküldöttséget: »*Barátainknak mindent megmutatunk, az ellenségnek az öklünket.*« Ez a kijelentés végigkisérte őket egész tanulmányutjukon.

Versenyre!

Pataki elvtárs beszéde után a nagygyülés résztvevői Tibol József DÉFOSz-elnök javaslatára csatlakoztak Kunszentmárton terménybegyüjtési versenyfelhivásához, Kovács Mihály elvtárs MDP titkár inditványára pedig cséplési és terménybegyüjtési versenyre hivták ki Balatonmagyaród és Komárváros községeket.

A terménybegyüjtés sikere csapás a kizsákmányolókra

NESZELE-MAJOR. A volt Deák-féle kastély körül nagy a sürgés-forgás. A zalaegerszegi Fölmüvesszövetkezet rendezőgárdája vörös és háromszinu lobogókkal, Lenin, Sztálin és Rákosi elvtárs képeivel diszitette fel az épületet. A kastély homlokzatán hatalmas felirás: »Biztositjuk a terménybegyüjtés sikerét.« Alatta vörös alapon fehér betükkel: »A munkásosztály biztositotta nekünk a földet — mi biztositjuk a munkásosztálynak a kenyeret«.

Már a koradélutáni órákban egymásután gördülnek be a fellobogózott kocsik. Baziáról a biró vezetésével 6 kocsi szalad be, Pozváról, Csácsbozsokról 5—5 kocsi, telecneklő fiatalokkal, öregekkel. De ill vannak a zalabesenyőiek meg a Nekeresd-környékiek is. Senki sem akar lemaradni erről az igazi, békebeli aratóünnepségről.

Boldogan épitjük a nép országát

Legelőször az aratóverseny történik meg. A megafon bemondja az eredményt: időre nézve a csácsbozsokiak nyertek, minőségre nézve a neszelei Szabó Imre csoportja győzött. Aztán megkezdődik az ünnepély. Szavalatok, népi táncszámok követik egymást. Kiss Sándor, a szövetkezet tagja, sajat versét mondja el. A megafon bejelenti, hogy Császár István nesszelei kisparaszt terménybeadási versenyre hivta ki Máté Gyulát, Gáspár Gyulát, Opicz Józsefet, Babati József pedig Tóth Istvánt. Ezután Fekécs Imre elvtárs emelkedik szólásra.

— Országszerte befejezéséhez közeledik az aratás — mondja Fekéts elvtárs — s a jó termés bizakodással tölti el szivünket. De egyébként is minden okunk megvan a bizakodásra. Országunk iparában és mezőgazdaságban egyaránt hallatlanul megerősödött. Az idei terménybegyüjtés sikere ujabb csapást mér a kizsákmányolásra spekuláló kulakokra, biztositja a falu és város kenyerét, ötéves tervünk megalapozását. Mi boldogan és egyre nagyobb lendülettel épitjük a nép országát...

Még fokozódik a figyelem, amikor Fekécs elvtárs a szovjet kolhozparasztok életéről beszél. Összenéznek, amikor a 25—30, sőt 40 mázsás termésről hallanak, amit a gépesitett nagyüzemi termelés nyujt a szovjet parasztoknak. Az előadás után pedig körülveszik: beszéljen még a kolhozok életéről.

Elindul a körhinta, csilingel a fagylaltos, durrog a céllövölde. Alkonyatkor pedig pirosfényü lámpák alatt kezdődik a tánc. Ünnepel a nép: szabadon, boldogan.

40 százalék az előirányzaton felül

Nován ünnepi diszbe öltözött a falu népe. A házak kapuit, ablakait virág meg zászlóerdő boritja. A templom előtti gyönyörü emelvény előtt sorakozott fel a község apraja nagyja.

— Május 15-én a szavazólappal, most pedig a terménybegyüjtés maradéktalan teljesitésével tesz hitet ebben a községben is a dolgozó parasztság, a népi demokrácia mellett — mondja többek között Fekéts Imre elvtárs, az MDP megyei termelési felelőse.

— Ugy lesz! Megtesszük! — És egymás után gabonabegyüjtési versenyre hivták a falu parasztjai egymást. Horváth Lajos 8 holdas mintagazda Németh Ferenc 15 holdas középparasztot hivja versenyre. — No lássuk, ki a legény a gáton! — mondja. — Én vállalom, hogy a fölöttes gabonámból 40%-kal az előirányzatnál többet adok be. — Nagy Ferenc kisparaszt már 2000 négyszögölnél tegnap, mint első, felvirágozott szekéren 18 q szerződéses buzát szállitott a szövetkezet raktárába, ahol nótaszóval fogadták. Tapsot is kap, amikor feláll és bejelenti, hogy Szalai Bálintot hivja ki. Pál János bácsinak 6 holdja van. — Én meg a 20 holdas Szabó Györggyel kelek versenyre.

Hazafias kötelesség a terménybegyüjtés tulteljesitése

Salomváron a falunap keretében szépen megrendezett mezőgazdasági kiállitás nyilott meg. Szebbnél-szebb gabona és más mezőgazdasági terményt láttunk. Legszebb terményüket hozták ide a falu dolgozói. Büszkék is lehetnek rá. Innen vonul a község népe a falunap megünneplésére. Molnár László elvtárs, a Szaktanács megyei titkára volt az ünnepi előadó.

— Minden beadott buzaszem — hangsulyozta — az országépitést szolgálja, az országot erősiti. Már pedig csak erős ország tudja magát megvédelmezni minden ellenséges támadástól. Csak erős ország tud helytállni a Szovjetunió vezette hatalmas béketáborban. Egész népünk iránti hazafias kötelességünk tehát a terménybegyüjtés gyors és eredményes teljesitése.

— Mi nem panaszkodhatunk — mondja hozzászólásában Németh András gazda. — Vetőmaggal, gépi erővel segitett bennünket a népi demokrácia. Az MDP irányitását követtük a termelés terén is. Gazdagon is termett. Azt akarjuk, hogy ne csak a mi, hanem hü szövetségesünk, az ipari munkásság asztalára is bőven jusson fehér kenyér. Éppen ezért versenyre hivom ki a község valamennyi dolgozó parasztját. Én vállalom, hogy 30 százalékkal teljesitem tul részemre megállapitott előirányzatot! Akad-e követőm?

— Szépszámmal — kiáltja Szaknyéri András. És megkezdődik Salomváron is a nemes

A „Sztálini Sólymok" káprázatos bemutatója Moszkvában a Szovjet Légierők Napján

Moszkvai időszámitás szerint délben 12 órakor, a Tusinói repülőtéren elhangzott a Légierők Napjának diszünnepségét megnyitó harsonaszó. A diszemelvényen a szovjet kormány, a Szovjetunió Kommunista (bolsevik) Pártjának vezetői foglaltak helyet.

Az ünnepség első részét a Központi Repülő Egyesület tagjai mutatták be. Ez a bemutató a repülés tudományának magasiskolája volt. A sportrepülők után, akik magas repülési technikájukat mutatták be, következett az ünnepség fénypontja,

A LÉGI FLOTTA BEMUTATÓJA.

A vadászgépek zárt egységben vonultak fel. A felvonuló gépeket mind a Nagy Honvédő Háboru többszörösen kitüntetett harcosai, a szovjet nép hős pilótái vezették. Utánuk a verőfényes égbolton nagy magasságban mindjobban erősödő zugás hallatszik. Közelednek a Szovjet Légierő büszkeségei, a léglökéses hatalmas bombázó repülőgépek. Ezek a gépek olyan hihetetlen gyorsasággal huztak el a nézők feje felett, hogy azok csak gyorsan tovatünő fekete sávot láthattak.

A szovjet hadsereg pilótái halált megvető bátorságáról tettek tanuságot ezek a gépek.

A LÉGLÖKÉSES GÉPEK

a szovjet repülőtudomány és technika vivmányainak bemutatója után a harci repülőgépek rögtönzött légicsatát rendeztek.

Ezután a szovjet pilóták korszerü harci gépeiken a repülőmutatványok magasiskolájával szórakoztatták a közönséget. Majd ujabb gépcsoport közeledik: a nehéz bombázógépek és szállitórepülőgépek megszámlalhatatlan tömege. A Szovjet Légierők bemutatóját fürge vadászgépek zárták be.

Ezután a légiünnepség harmadik része következett. Az

EJTŐERNYŐSÖK

tömeges ugrása. Az ejtőernyősök kiugrásuk után mintegy 10 másodpercig zuhantak lefelé és csak akkor nyitották ki ernyőiket. A légi bemutatók sorát a szovjet vitorlázógépek különböző mutatványai zárták le. A feledhetetlen ünnepséget a Szovjet Légierők tisztikara zárta be. A hagyományos tusinói repülőnapi diszbemutatás a szovjet repülőtudomány és technika ujabb eredményének hatalmas seregszemléje és a »Sztálini Sólymok« tudásának nagy bemutatója volt.

verseny, amely biztositja a jövő évi kenyeret.

Hahóton a község birája, mint DéFOSz-elnök nyitotta meg a gyülést, majd Rónási László elvtárs MDP járási bizottsági tag beszélt. A terménybegyüjtés jelentőségét ismertette, amely — mint mondotta — megerősiti országunk tartó oszlopát, a munkás-paraszt szövetséget. A beszéd után Biczó József, Pénzes József és Dávid József versenyre hivták ki az egész ország gazdáit. A nagygyülés hatalmas lelkesedéssel fogadta el a kihivást.

Rónási elvtárs zárószavában megjegyezte, hogy Hahót, mely »reakciós« falu hirében áll, most kiköszörülheti a csorbát.

•

Gógánfa. Vakitóan, melegen süt a déli nap, de az iskolaudvar megtelik emberekkel. Dávid István elvtárs beszél az idei termésről, az ötéves tervről és a békéről. Beszéde után egy felszólalás: Versenyre hivjuk a járás valamennyi községét, párosversenyt inditunk Náprádfával a terménybegyüjtés sikere érdekében.

Néphadseregünk erős, mert igaz ügyet véd

Felavatták a népi származásu uj honvédtiszteket

Vasárnap délelőtt Rákosi Mátyás elvtárs, a kormány tagjai, a diplomáciai testület képviselői, baráti államok, munkások, parasztok kiküldöttei jelenlétében tisztavatás volt a Kossuth Akadémián. Az avatást káprázatos diszszemle vezette be, majd Révay Kálmán vezérőrnagy, az akadémia parancsnoka intézett üdvözlő szavakat néphadseregünk uj tisztjeihez és altisztjeihez.

A jelöltek ezután letették a fogadalmat.

Az ünnepi beszédet Farkas Mihály elvtárs, honvédelmi miniszter mondta.

A nép és a hadsereg között megbonthatatlan a kapcsolat

Kijelentette, hogy a dolgozó nép szabadságának és függetlenségének védelmét bizza néphadseregünk tisztjeire. — Hadseregünk, ha létszámra kicsi is még, erős, mert igaz ügyet véd és mert a nép és hadsereg között megbonthatatlan az egység. Ez az egység azonban csak ugy lehet eleven valóság, ha néphadseregünk tisztikara a nép fiaiból tevődik ki. Ezt a célt szolgálják a Kossuth és a Petőfi Akadémia, amelyek munkája eredményeképpen ennek az évnek a végére hadseregünk főtisztikarának 80, törzstisztikarának pedig 50 százaléka, mint a dolgozó népnek a fia, kerül a hadseregbe ujonnan kiképzett tisztként.

Tanuljuk meg a sztálini haditudományt

— Uj, egységes tisztikart akarunk kialakitani néphadseregünkben — mondta Farkas elvtárs — a régi és uj tisztekből, de nem kompromisszumos alapon. Az egységes tisztikarban a régi tiszteknek idomulniok kell az ujakhoz. A néphadseregben megmaradnak azok a régi tisztek, akik agyukkal és szivükkel nagy Pártunk, a Szovjetunió, a béke és haladás bástyája mellé álltak.

Hangsulyozta, fejlesztjük a katonai tudásunkat s a néphadseregünk tisztikarát a marxizmus-leninizmus szellemében neveljük tovább, hogy megértse és alkalmazza a sztálini haditudományt, amely a szocialista, a népi demokratikus állam katonai tudománya.

A mi hazaszeretetünk

— Tisztikarunkat egybe kell, hogy kovácsolja az uj hazát épitő munkásosztály és szocialista hazafiság, amely a dolgozó nép szeretetén alapul és távol áll a nacionalizmustól és sovinizmustól. A szocialista hazafi szereti hazáját, a világ népeinek hatalmas védelmezőjét, a Szovjetuniót és tanitómesterünket, Sztálin generalisszimuszt. A jó hazafisághoz hozzátartozik az imperialisták, a háborus gonosztevők gyülölete.

— A néphadsereg tisztjeit egységbe forrassza nagy, diesö Pártunknak és vezérének, Rákosi elvtársnak szeretete, mert népünk ereje Pártunk erejében van!

Farkas elvtárs lelkesen fogadott beszéde után az uj tisztek nevében válaszoltak, majd diszmenet következett.

Uj iskolák tömege épül Bjelorussziában

Bjelorusszia falusi lakossága az uj iskolák tömegét épiti. Számos kolhoz elhatározta, hogy saját erejéből épit uj iskolákat. A köztársaság sokszáz községében épitő-brigádokat szerveztek, beszerezték a faanyagot és már megindult az épitkezés.

A baranevicsi területen az uj iskolai idényre mintegy száz uj iskolaépület kerül tető alá. Sok uj iskola épül Bjelorusszia egyéb területein is.

A gutorföldei napközi otthonért

A jól müködő gutorföldei napközi otthon összes kiadásait a Párt és a tömegszervezetek vállalták magukra. Különösen az MNDSz gutorföldei szervezete müködik közre hathatósan, hogy a napközi gyermekeinek bő tizóraija, uzsonnája, kényelmes fekhelye lehessen. Ennek érdekében rendezték meg Koncz Margit MNDSz-titkár vezetésével nagyszabásu táncmulatságukat is, amelynek komoly anyagi bevételét teljes egészében a napközi céljaira forditották.

Uttörők Zalaszentgróton

Zalaszentgróton a volt Károlyi-féle kastélyban 133 leányuttörő nyaral. A kis leánynyajtások mindannyian budapesti gyárimunkások gyermekei, akik gondtalanul sok játék és szórakozás közben pihenik ki a tanév »fáradalmait«. Zalaszentgrót minden lakójának már dédelgetett kedvencei a kis uttörők, szeretettel foglalkoznak velük s elhalmozzák őket ajándékokkal. A község 22 tagu zenekara már többször szórakoztatta a kispajtásokat. De a leánykák is megszerették Zalaszentgrótot. Már kérelemmel fordultak az Országos Uttörőtáborok vezetőségéhez, hogy legalább egy héttel hosszabbitsa meg a nyaralási időt. Nem szeretnének még hazamenni.

KAZAHSZTAN
a gazdag állattenyésztő Szovjet Köztársaság

Valaki, aki nem tudja, — nem érti, mi a szocializmus, kételkedik, hogy a Kazáh Köztársaságnak — a gyönyörü szovjet köztársaságok egyik legszebbikének és leggazdagabbikának — állattenyésztése a fasiszta dulás legvéresebb esztendejében is gyarapodott. Az állattenyésztéséről világhirü köztársaság állatállománya a Nagy Honvédő Háboru ideje alatt 3 millió állattal lett több.

Ez a bevezetés tán némileg következtetni enged arra a fejlődésre, melyet a háboru utáni sztálini ötéves terv hozott Kazahsztán mezőgazdaságának e fontos ága számára. 1949 január 1-re a háboru előtti 1940-es állatállomány megduplázódott. A Kommunista Párt és a szovjet kormány igen nagyra is értékeli és minden eszközzel támogatja a kazahsztáni kolhozok és szovhozok állattenyésztőinek a kazahsztáni hazafiaknak önfeláldozó munkáját.

Tavaly előtt, 1947-ben a közösségi állattenyésztés 380 mestere kapta meg ebben a köztársaságban a »Szocialista Munka Hőse« kitüntető cimét és sokezren a szocialista haza különféle érdemrendjeit.

A minisztertanács éppen a közelmultban hozott rendeletet a közösségi állattenyésztés további fejlesztésére. Kazahsztán állattenyésztői kitörő örömmel fogadták a kormánynak a SZUKb/P által támogatott rendelkezését és megteszik minden erejüket, hogy speciális hároméves tervükben kitüzött uj feladataikat, az állattenyésztés további fejlesztését, a hus, tej, faggyu és bőrtermelés fokozásának feladatát tulteljesitsék.

Az állattenyésztés a szovjet hatalom óta Kazahsztán gazdaságának legvirágzóbb ága lett. Takarmányhiány és ragályos betegségek nem fenyegetik, mint annyiszor a forradalom előtti években. Az állatok téli ellátására a kolhozok és szovhozok hatalmas biztonsági takarmánytartalékokat létesitenek. Köztársaságszerte állategészségügyi állomásokat hoztak létre, ahol szakemberek százai sietnek a kolhozok és szovhozok segitségére.

Hogyan érte el Kazahsztán az állati termékek e hallatlan megnövekedését. A háziállatok fajtabeli minőségének tömegméretekben történt megjavitásával. A munkát a kolhozok és szovhozok képzett szelektálók vezetésével végzik el. Kitenyésztettek például egy rendkivüli tejhozamu és szapora szarvasmarha fajtát, amelyből ma a szovhozokban 320 ezer darab él. Hasonlóképen fejlődött ki 1946-tól kezdve egyre rohamosabban egy uj finomgyapjas juhfajta, amely a kolhozokban és szovhozokban ma már egyaránt elterjedt. A finomgyapjas juhnak az arhar-kossal való keresztezéséből született az arharomerino, ez az uj szapora juhfajta. Előnye, hogy igen jól alkalmazkodik az egész éven át tartó szigoru életkörülményeihez. Kazahsztán tudományos munkásai erősen dolgoznak olyan juhfajta létrehozásán, amely amellett, hogy kamgarn-szövetnek megfelelő jó gyapjut ad, nagymennyiségü hust és faggyut is szolgáltat.

Kazahsztán kiváló minőségü gyapju előállitása terén első helyet foglal el a hatalmas Szovjetunióban. Ennek megfelelően erőteljesen folyik az állattenyésztéssel kapcsolatos eljárások gépesitése. Géppel történik például a gyapjunyirás. Nem ritka az olyan kolhoz, ahol a juhok száma 20—30000. A nyirás ilyen helyen már okvetlenül elektromos nyirógéppel történik, ami összehasonlithatatlanul emeli a juhtenyésztők munkájának termelékenységét és könnyebbé teszi munkájukat.

A közösségi állattenyésztés fejlesztésének hároméves terve az e téren amugy is rendkivül fejlett Kazah Szovjet Köztársaságot a nagy szovjet ország szocialista állattenyésztésének legnagyobb bázisává teszi.

Első: Zala megye 300%

2384 uj Népszava előfizető van megyénkben

Zala megye szervezett munkásai derekasan kivették részüket a »Népszava« előfizetőgyüjtési versenyben. Felismerték a munkássajtó jelentőségét, azt a nagy munkát, amelyet a »Népszava«, mint a magyar munkásosztály harcos lapja az érdekükben végez. A »Népszava« a szervezett munkásság kapja irányt mutat és a termelés minden kérdésében fontos irányitó szerepet tölt be.

Molnár László elvtárssal, a Szaktanács megyei titkárával arról beszélgetünk, hogy a megye ipari dolgozói vállalják: az előirányzott 800 helyett 1400 előfizetőt szereznek a Népszavának.

— Igen, ez igy volt. Örömmel mondhatom, hogy a munkássajtó soha nem látott gazdag talajra talált itt Zalában. Az első héten 310, a másodikon már 604 előfizetőt jelentettünk központunknak. Ez a szám hetenként szinte meghatványozódott. Ma küldtem be éppen jelentésemet, amely szerint a kámpány eddigi idején 2384 uj előfizetője van a munkásosztály harcos napilapjának Zalában. Annyit jelent ez, hogy az előirányzatot közel 300%-ban teljesitettük.

— Ugy hiszem ez az eredmény önmagáért beszél — mondja boldogan Molnár elvtárs. — Ezzel az eredménnyel Zala magasan az első a vármegyék versenyében. Egy pár számszerü adatot szeretnék mégis járásonként megadni.

— A legszebb eredményt a tapolcai járás érte el. 6000 ipari munkás dolgozik itt. 620 uj előjizető azt jelenti, hogy minden tizedik ipari munkás a most folyó Népszava-kampány során előfizetett a lapra. A sümegi járásban 260, Lentiben 210, zalaegerszegiben 240 uj előfizetőt szereztünk. Szép eredményeket mutat fel a nagykanizsai járás és a MAORT-üzemek is. Kettőszázötven a DéFOSz munkástagozatainak a száma megyénkben. Valamennyien előfizettek a Népszavára.

— Ez az örömteljes eredmény azt jelenti, hogy megyénk ipari munkássága valóban felzárkózott nemcsak termelés, de öntudat tekintetében is az ország leghaladottabb megyéihez — fejezte be nyilatkozatát Molnár László elvtárs.

„Kihivom a lenti járás középparasztjait"...

Bedő gazda levele

Levelet intézett minap *Bedő* Kálmán lendvadedesi középparaszt a község termelési versenybizottságához. A levél szó szerint igy hangzik:

»A munkás-paraszt szövetség megerősitése, a dolgozók hatalmának megszilárditása, a hároméves terv eredményes befejezése és a szocializmust épitő ötéves terv elindításához szükséges alap megteremtésének gondolatától indittatva elhatároztam, hogy a lenti járás összes középparasztját aratási, behordási, cséplési és terménybeadási versenyre hivom ki.«

Bedő gazda levelének hire az egész járásban gyorsan elterjedt és a középparasztok nagy érdeklődéssel tárgyalják a versenyfelhivást. Máris sokan jelentették be, hogy a kihivást elfogadják.

Bocfölde ismét jelentkezik!

Ki küld több tanulót a mezőgazdasági középiskolába?

Ez a kicsi, 700 lelkes falu a mult esztendei termelési versenyek verhetetlen elsője, amely csupán a versenyfeltételek (gépi szántás, vetés) módositása miatt vesztette el az idén vezető szerepét, most versenyre hivja Zala megye minden községét abban, hogy melyik küld több tanulót a megyében most megindulo ujtipusu mezőgazdasági gimnáziumokba Kehidára és Nagykanizsára.

Bocföldén az első felhivásra jelentkeztek Béres László, Németh József, Kámán Alfréd, Doszpod József tanulók.

Már 15-én Bocföldéről négy kérvény ment el a kehidai és egy a nagykanizsai mezőgazdasági gimnáziumba való felvétel érdekében.

Bocföldén van a megyében a legtöbb ezüst- és aranykalászos gazda, van két parasztfiu az agráregyetemen és a megindulo mezőgazdasági gimnáziumok benépesitésében is élenjáró akar lenni annak a kis falunak a népe, amely már megtanulta, hogy a tudás a legbiztosabb vagyon és legerősebb hatalom.

NAGYRÉCSE községben mezőgazdasági munkaügyi bizottság alakult. Hatáskörébe tartozik a munkaviszonyból származó hibák elintézése. A panaszt a bizottság elnökénél kell benyujtani. A község versenyben áll a nagykanizsai járás községeivel. Sokan a palini gépállomás traktoraival végeztetik a tarlószántást és a

A minisztertanács határozata

az építőipari önköltség csökkentésére

Az 1949-es beruházások és az ötéves terv építőipari beruházásainak tervszerű és gazdaságos teljesítése érdekében a minisztertanács megvizsgálta az építőipar helyzetét

A minsztertanács megállapitotta, hogy az építőipar nagyvállalatainak államositása óta mind a magas-, mint a mélyépitőipar jelentős előrehaladást tett a tőkés építőipar szétforgácsoltságának megszüntetése terén s megteremtette a szocializmus felé haladó népgazdaságunk építőiparának alapjait. Az építésügyi, valamint a közlekedés- és postaügyi minisztérium megszervezte az állami tervezőintézeteket, létrehozta a kivitelező nemzeti vállalatokat és az ipari központokat. A háboru előtt is drága és korszerűtlen, az inflációban teljesen lezüllött építőipart az államositás tette képessé a hároméves terv feladatainak elvégzésére. Az államositás révén jelentős eredményt értek el az építőipar szezonjellegének felszámolása terén. Az államositás egyuttal lehetővé tette az 1947-es 10—11-szeres építőipari szorzószám csökkentését. Az elért sikerek mellett — melyek jórészt az államositás és népgazdaságunk egyéb területein végbement fejlődés következményei — az építőiparban, különösen a magasépités terén azonban komolv hiányosságok tapasztalhatók.

Az építkezés költségei jóval meghaladják az iparban kialakult árszinvonalat. Mig az iparban a háboru előtti árakhoz képest a szorzószám mintegy ötszörös, addig a magasépitőiparban 1948-ban még mindig nyolcszoros volt a szorzószám.

Az építőipart a hároméves terv nagy feldatok elé állította és különösen nagy követelményeket támasztanak az ötéves terv beruházásai. Az 1948-as 340 millió forint értékü épitkezéssel szemben 1949-ben 1300 millióFt, 1950-ben 1.900 millió forint lesz az állami magasépitőipar termelése. A legnagyobb munkáslétszám 1948-ban 20.000 volt, 1949-ben ez a létszám 65.000-re, 1950-ben 90.000-re emelkedik. Ezzel a hatalmas fejlődéssel az építőipar nem tudott lépést tartani.

Az ötéves terv során magasépitésre — gyárak, mezőgazdasági épületek, lakóházak, szocialis, kulturális intézmények — építésére 14 milliárd forintot, mélyépitésre — ut-, hid-, viz-, vasutépitésre — hatmilliárd forintot forditunk. Megengedhetetlen, hogy ezt a hatalmas összeget a mai indokolatlanul magas önköltség mellett fektessük be. Az ötéves terv 14 milliárdnyi beruházásának csak egyszázalékos önköltségcsökkentése is 3.000 uj kétszobás-fürdőszobás lakás felépitését teszi lehetővé. Szükségessé vált tehát, hogy a minisztertanács feltárja az építőipar hiányosságait és meghatározza a munka megjavitására szolgáló intézkedéseket.

A magas önköltség okai

A magas önköltség okai az építőipar minden területén megtalálhatók.

Az állami tervezőintézetekben a gazdaságos tervezést nem tekintik központi kérdésnek. Nem népgazdaságunk mai helyzetéből indulnak ki, nem veszik figyelembe az ország teljesitőképességét. Alesztétikai szempontokra hivatkozva, a dolgozók izlésének megfelelő és ugyanakkor gazdaságos megoldások helyett gyakran felesleges fényüzést fejtenek ki.

Még nem állnak kellő számban rendelkezésre a sorozatosan épülő lakóházak, mezőgazdasági, speciális és kulturális célu épületek leggazdaságosabb, rendeltetésüknek megfelelőbb tipustervei. A tervezők — ahol még tipusterv nincs — kénytelenek annyi uj tervet készíteni, ahány épület épül. Ennek következtében a tervezőirodák tul vannak terhelve munkával, terveik rosszabbak és az építkezés költségei magasabbak.

Gyakran előfordul, hogy épületeket terv és költségvetés nélkül kezdenek el épiteni és csak menetközben derül ki, hogy a befejezéshez az előirányzottnál jóval nagyobb összeg szükséges. Ez egyrészt az építtetők hibája, akik építési szándékaikal és igényeik pontos megjelölésével későn jelentkeznek a tervezőintézeteknél, másrészt a tervezőintézetek tulterheltségének, gyakran a rossz szervezésnek következményei. Általában a tervek késése gyakori jelenség és az épületen való jó munkaszervezésnek egyik legnagyobb kerékkötője.

Egyes tervezéseknél a szakszerűtlenség, mühibák, zavartkeltő késések suroljak a szabotázs fogalmát. A felelősök felderitése és megbüntetése nem történt meg.

Építőiparunk még mindig magán viseli a kézmüipari jelleget Ez a munkaerőt és költséget emésztő nehéz fizikai munka és szállitás gépesitésének hiányában a munkatempó lassuságában, elavult munkamódszerek alkalmazásaban és az alacsonyfoku szervezettségben mutatkozik meg.

Egy-egy építőipari vállalat munkahelyeinek száma a 60—80-at is meghaladja. A vállalatok országos jelentőségü beruházások mellett, apró-cseprő javitási munkálatokkal is kénytelenek foglalkozni. Ilyen körülmények között hatékony, tervszerű vezetés elképzelhetetlen. Ennek következményei megmutatkaznak az egyes épitkezések szinhelyén uralkodó feleslegesen sok, ugyanakkor egyes épületeknél tulságosan kevés munkás foglalkoztatása, az anyagszállitások késése, a gépek, állványok rossz kihasználása, a különböző munkák egybehangolásának és időrendi sorrendjük betartásának hiánya, mindmegannyi laza szervezettségben. Általában önköltséget növelő tényező.

Az épitkezési idő az előgyártás, gépesités hiánya, az anyagellátás és munkaerőfelhasználás szervezetlensége következtében tulságosan hosszu. Amig az állványzatra, gépekre más épületeken égető szükség lenne, a munka elhuzódása miatt az értékes felszerelés kihasználatlanul áll. Az építővállalatok felesleges forgótőkét kötnek le. Később készülnek el a lakások, az uj gyárak később indithatják meg a termelést.

A munkások téli foglalkoztatottsága még mindig nem kielégitő. A téli munkák kijelölése nem elég tervszerü.

Az építési költségek felét kitevő építési anyagok átlagos árszinvonala; hétésfélszerese az 1939-esnek. Ez magasabb az átlagos ipari árszinvonalnál. Egyes anyagok, például a fa különösen drága

A munkaverseny, a brigád- és ujitómozgalom és a tapasztalatcsere messze elmarad a gyáriparé mögött. Jellemző, hogy a Szovjetunióban már évtizedek óta bevált sztahanovista munkamódszerek nálunk az építőiparban a gyakorlatban még mindig ismretlenek

Mig a gyáriparban a termelékenység 10 százalékkal meghaladta a háboru előttit, addig az építőiparban a munkamódszerek szervezetlensége miatt a termelékenység még nem érte el az 1938—30-es évek szinvonalát, annak ellenére, hogy egyes megfelelő munkafeltételek mellett dolgozó munkások teljesitménye meghaladja a békebelit.

Komoly hiány mutatkozik a munkaerő terén is, igy elsősorban az ács kőmüves szakmában. Hiány van jól képzett és a népi demokráciához hü munkavezetőkben, mérnökökben, tervező építészekben, építésvezetőkben.

Az adminiszträció gyengesége abban is megnyilvánul, hogy a tulméretezett tisztviselőlétszám mellett sem tudják az építőiparban megállapitani a tényleges önköltség pontos alakulását,

A munkások egyrészének munkafegyelme, munkához való viszonya nem megfelelő. Ez arra mutat, hogy nem kielégitő az építőmunkások között folyó politikai nevelőmunka.

Az építési közigazgatási szervek, az építési főigazgatóságok és igazgatóságok felesleges kettőzést jelentenek és bürokratikus felépitésükkel a termelőmunkát gátolják.

Annak érdekében, hogy az építőipar alkalmas legyen feladatainak betöltésére, a magas önköltséget előidéző hibák kiküszöbölésére a minisztertanács a következőket rendeli el.

A minisztertanács határozata

1. A gazdaságos tervezés érdekében az építésügyi miniszter köteles kidolgoztatni a lakóházak, ipari, mezőgazdasági, kulturális, szociális épületek épiési módját, szerkezeteit és összes fontosabb jellemző adatát magábanfoglaló tervezési normákat, s ezen épületek tipustervei. Az 1950-ben sorozatosan létesitendő épületek tervezési normáit és megfelelő változatokban készülő tipusterveit 1950 január 1-ig kell kidolgozni. A tervezési normák betartása minden közületre kötelező. A tervezési normák elbirálására a minisztertanács az építésügyi miniszter, pénzügyminiszter, Népgazdasági Tanács Titkársága és a Szakszervezeti Tanács egy-egy képviselőjéből álló bizottságot küld ki. Az országos fontosságu tervezési normákat a minisztertanács elé kell terjeszteni. A legfontosabb tipustervek és néhány országos jelentőségü épület terveinek elkészitésére, a tervezés szinvonalának emelése érdekében nyilvános tervpályázatot kell hirdetni.

Az építtetők és a tervezőintézetek kötelesek szem előtt tartani a gazdaságos épitkezés szempontjait. A minsztertanács felelőssé teszi mindazokat az állami szerveket, amelyek tulzott követelésekkel vagy ezen követelések teljesitésével vétenek a kötelező takarékosság ellen.

2. A tervezés szakositása és a tulzott központositás megszüntetése érdekében az építésügyi miniszter szervezzen október 31-ig a Magasépitési Tervezőintézet szétválasztásával külön lakóépülettervező irodát, mezőgazdasági épülettervező irodát és középülettervező irodát. Vidéken a helyi tervezési feladatok elvégzésére erősitse meg a soproni, pécsi, miskolci, szegedi győri, debreceni tervező irodákat. A tervezőintézetek irányitására Magasépitési Tervező Központot kell szervezni.

Az Állami Mélyépitéstudományi és Tervező Intézetből le kell választani a tudományos munkával foglalkozó részt és abból önálló mélyépitéstudományi intézetet kell szervezni.

3. Az építtetők gyakori és igen nagy zavart okozó tervváltoztatásainak megakadályozására a minisztertanács elrendeli, hogy költségemelést, késést, vagy egyéb tényleges módositást jelentő változtatások a jövőben csak az építtető szerint illetékes miniszter és a Tervhivatal elnökének együttes jóváhagyásával fogadható el.

4. Az építésügyi miniszter gondoskodjék arról, hogy megyénkéntlegalább egy nemzeti vállalat müködjék és igy egyes vállalatok munkával való tulhalmozása megszüntethető legyn.

Az építésügyi miniszter gondoskodjék a kivitelező nemzeti vállalatok között a munka olyan elosztásáról, hogy a nagy beruházásokat építő vállalatok ne legyenek kisebb jelentőségü munkákkal megterhelve. A kisebb munkák, tatarozások, helyreállitások elvégzésére külön vállalatokat kell szervezni.

A vidéki építőipari vállalatok jobb irányitására az építésügyi miniszter szeptember 1-ig szervezze meg a Dunántuli és Tiszántuli Építőipari Központot.

5. A munkahelyen belüli szervezettség megteremtésének első lépéseként meg kell állapitani az épitkezés összes részmunkáinak, az anyagbeszerzésnek, a munkaerőfelhasználásnak pontos időtervét. Szigoruan ellenőrizni kell, hogy a kidolgozott határidőterv ne maradjon papiron. A gépek kihasználását meg kell javitani. A rendelkezésre álló aránylag igen kevés gépet, szervezettség megjavitásával kell a mainál sokszorta jobban kihasználni.

Az épitkezések idejét jelentősen le kell rövidíteni. Felszerelésben, gépben és munkaerőben hiány mutatkozik. Ezen a hiányon lényegesen enyhiteni fog az építési idő csökkentése.

6. Az építésügyi, közlekedés- és postaügyi miniszter jutalmazza meg azokat a tervezőket, vállalatvezetőket, munkavezetőket és legkiválóbb munkásokat, akik határidőn belül készitik el az épületeket és csökkentik az önköltséget.

7. Építőiparunk technikai elmaradottságának felszámolására, a legnehezebb fizikai munka helyettesitésére és az épitkezések meggyorsitására a Tervhivatal bocsásson 1949-ben magasépitőipari gépek beszerzésére 43 millió forintot, mélyépitőipari gépek beszerzésére 24 millió forintot rendelkezésre.

Ki kell választani az építőipari gépek legmegfelelőbb tipusait és azok szériában való gyártását nehéziparunknak haladéktalanul meg kell kezdenie. Le kell küzdeni az uj gyártási ágra való átterléssel szemben mutatkozó idegenkedést. A nehézipari miniszter julius 31-ig jelölje ki az építőipari gépeket gyártó üzemeket.

A nehézipari és az építésügyi minszter a Tervhivatal elnökével együtt vizsgálja meg szeptember 1-ig az építőanyagok árcsökkentésének lehetőségét. Gondoskodjanak az építőanyaggyártás racionalizálásáról. A Tervhivatal elő gyártó üzemeknek épitésére és téglagyáraink kapacitásának növelésére 1949-ben 12 millió forint 1950-ben 28 millió forint beruházási hitelt bocsásson rendelkezésre.

8. A termelékenység emelése érdekében az építésügyi miniszter gondoskodjék arról, hogy 1950 január 1-ig a teljesitménybér szerint fizetett munkások száma elérje a mai 60 százalék helyett az összmunkások 80 százalékát.

9. A minisztertanács felkéri a Szakszervezeti Tanácsot és a MÉMOSZ-t, hogy fokozottan szervezzék, irányitsák az építőipari munkaversenv-, brigád-, ujitómozgalmát. A minsztertanács utasitja az építésügyi és a közlekedés- és postaügyi minsztert, tegyenek meg minden intézkedést a munkaversenymozgalom támogatására. Szervezzék meg a Szovjetunióban bevált munkamódszerek gyors bevezetését

10. A Tervhivatal bocsásson 12 millió forintot az építőipar rendelkezésére. elsősorban az országos jelentőségü épitkezések munkásainak elszállásolására szolgáló munkásbarakok épitése és a családjuktól távolélő építőmunkások étkeztetésének megjavitása céljából

11. Az uj szakmunkások tizezreinek, az uj munkavezetők százainak munkába állitása hatalmas tanulóképzést, átképzést teszszükségessé. Nemcsak több munkásra, hanem az uj munkamódszereket, az építőipari gépek használatát elsajátitó ipari szakmunkásokra, magasabbfoku szervezettséggel dolgozó munkavezetőkre van szükség. A minisztertanács utasitja az építésügyi és közlekedés- és postaügyi minisztert, hogy augusztus 15-ig dolgozzák ki az 1949 őszén induló átképzést és továbbképző tanfolyamok részletes tervét.

Az építőiparban nagyszámban dolgozó nőket, akik eddig csak segédmunkások lehettek, tömegesen kell bevonni a szakmunkássá való átképzése. Az uj segégmunkások tizezreinek jelentős részét is a nők soriból kell toborozni.

A munkavezetőkben mutatkozó hiány leküzdésére az építésügyi miniszter november 1-i kezdettel inditson 500 személyes munkavezetőképző tanfolyamot. A közoktatásügyi miniszter a Müszaki Főiskolán és a Felsőépitőipari Iskolán ősztől kezdve szervezze meg a mélyépitőipari tagozatot.

12. Az építési önköltségek figyelemmel kisérése, a mutatkozó hibák kiküszöbölése érdekében a minisztertanács utasitja az építésügyi és a közlekedés- és postaügyi minsztert, hogy október 1-ig dolgoztassák ki az építési költségek mérésének és összehasonlitásának az utókalkuláción alapuló tudományos módszerét.

13. Az építési közigazgatást át kell szervezni. Az építésügyi miniszter az Építési Főigazgatóságokat, mint felesleges szrveket, aug. 1-ig szüntesse meg. AzÉpitési Igazgatóság dec. 31-ig megkell szüntetni és feladataikat át kell adni az önkormányzatoknak. A közlekedés- és postaügyi miniszter válassza le az Állami Épitészeti Hivatalról az utjavitó és karbantartó részlegeket és önálló nemzeti vállalat formájában korszerü módszerekkel szervezze meg az utak fenntartását.

14. A minsztertanács utasitja az építésügyi, közlekedés- és postaügyi minisztert, haladéktalanul járjon el azok ellen, akik akár tudatosan, akár szakszerütlenségükkel, vagy hanyagságukkal, vagy az ellenőrzés elmulasztásával a tervezés, kivitelezés, vagy közigazgatás területén sulyos károkat okoztak népgazdaságunknak.

15. A minisztertanács a felsorolt intézkedések alapján utasitja az építésügyi minisztert, hogy 1949-ben az 1948. évi átlagos önköltséghez képest a magasépitőiparban 15 százalékos önköltségcsökkentést hajtson végre. A 15 százalék önköltségcsökkentésből 7 százalékot gazdaságosabb tervezéssel és már bevezetett tervezési dijszabásleszállitással, 8 százalékot. a kivitelezés terén az építési idő megröviditése, a termelékenység növelése, uj módszerek alkalmazása, fokozott gépesités, a szervező és ellenőrző munka megjavitása révén kell elérni.

A minsztertanács utasitja a közlekedés- és postaügyi minisztert, hogy a mélyépitőiparban 1949-ben 10 százalék önköltségcsökkentést hajtson végre. A 10 százalék önköltségcsökkentésből 2 százalékot a gazdaságosabb tervezés, 8 százalékot a kivitelezés jobb megszervezése során kell elérni.

16. Az építésügyi és közlekedés és posaügyi miniszter 1950 január 15-ig kötelesek beszámolni a minisztertanácsnak a határozatok és önköltségcsökkentés végrehajtásáról.

A miniszterfanács felhivása az építőipari dolgozókhoz

A minisztertanács felhivja az építőiparban dolgozó szakmunkásokat, segédmunkásokat, mérnököket, technikusokat, tisztviselőket: állitsák munkájuk középpontjába az önköltség csökkentését. A minisztertanács felhivja az építőipari dolgozók harcos szakszervezetét, a MEMOSZ-t, hogy a munkaverseny, brigádmozgalom, ujitómozgalom fokozott szervezésével, a dolgozók öntudatának állandó emelésével szervezze a magas önköltség elleni harcot.

Kisérjék figyelemmel a munkások a termelés ügyét, a munka szervezését, hivják fel a figyelmet a hibákra, pazarlásra, visszaélésre. Vitassák meg üzemi értekezleteken e határozatot és jelöljék meg a tennivalókat, az épitkezésükön folyó munka megjavitására. Vessék ki soraikból azokat, akik javithatatlanok a munkafegyelem megszegésében, anyag, felszerelés, gépek gondatlan kezelésében. Emeljék a termelékenységet, alkalmazzák az ujitásokat, vezessék be a Szovjetunió élmunkásainak munkásmódszereit, valósitsák meg a szocializmus épitésének ügye iránti odaadással az építőipar önköltségcsökkentési tervét, Fejlesszék az építőipari népgazdaságunk uj erőforrosává.

Budapest, 1949 julius15-én.

RÁKOSI MATYAS s. k.
miniszterelnökhelyettes

A dolgozók tiz és tizezrei vesznek részt a munkamódszerátadási mozgalomban

Ülést tartott a Népszava parlamentje

A Szakszervezetk Országos Tanácsa a Népszava szerkesztőségével karöltve vasárnap országos munkamódszerátadási parlamentet rendzotet.. Horváth Zoltán elvtárs, a Népszava felelős szerkesztőjének üdvözlő szavai után Piros László elvtárs, a Szaktanács főtitkárhelyettese emelkedett szólásra.

A mozgalom jelentősége

— A mai értekezlet feladata — mondotta —, hogy az eddigi tapasztalatok tanulságait leszürve, irányt szabjon a munkamódszerátadási mozgalomnak. A munkamódszerátadási mozgalom a Hoffherr-gyárból indult ki. A mozgalom jelentőségét bizonyitja az is, hogy megindulása óta az elmult hetek alatt nem ért véget. Az azóta elért termelési számadatok nem a tulfeszitett munkának, hanem az észszerüsitett munkának voltak köszönhetők. Sulyt kell helyezni éppen azokból a mozgalom propagandájára. A mozgalom eredményeit meg kell ismertetni az üzemek dolgozóival.

A feladatok

Ezután az értekezlet résztvevői beszámoltak az üzemeikben elért eredményekről és arról, hogy a munkamódszerátadási mozgalommal egyformán, mindenütt sikert értek el.

Hevesi Gyula elvtárs, az Országos Találmányi Hivatal főtitkára 3 pontban foglalta össze a mozgalom feladatait. 1. A mozgalmat ki kell emelni az edddigi indokolt kisérleti stádiumból és ki kell terjeszteni minden üzemre. 2. A dolgozók tiz- és tizezreit kell belevonni a munkamódszerátadási mozgalomba és azon kell lenni, hogy a szovjet dolgozók példaadó munkája inditsa a mi dolgozóinkat is.

3. A munkamódszerátadási mozgalom nem tekintheto egyszeri feladatnak, hanem menetközbeni állandó feladatnak.

Gerő Tibor elvtárs a Hoffherr-gyár dolgozóinak elhatározásáról számolt be, mely szerint az év végéig a Hofherr gyárban nem lesz 105 százalékon aluli teljesitmény. Végezetül Komor Imre elvtárs, a Népszava munkatársa inditványozta, hogy a Népszava-parlament 2 napon belül forduljon felhivással az egész ország dolgozóihoz, hogy a munkamódszerátadási mozgalmat népszerüsitsék a különböző üzemekben. A Népszava parlamentje elfogadta az inditványt. Utána üdvözlő táviratot intéztek Rákosi Mátyáshoz, melyben a parlament résztvevői megigérik, hogy a munkamódszerátadási mozgalmat még eredményesebben fogják tovább fejleszteni.

SZINHÁZ

Vig özvegy

Régi nagyoperett s ha tartalmáról nem is, de zenéjéről mindenki ismeri. Van benne egy özvegy, aki vig, mert 20 milliója van, van egy gróf is, aki nem dolgozik, mert gróf. Többször szó esik a hazaszeretetről is, amelynek jegyében a macedon grófnak feleségül kell vennie a 20 milliót s köritésnek az özvegyet. Nagyobb baj nem történik, az idealisták is megelégedve távoznak, mert az özvegy és a gróf között a szerelem is kialakul. Serfőző Ilona volt a szép özvegy, a grófot Varga László játszotta s ez alkalmat adott, hogy kitünő hangjukkal brillirozzanak. Selmeczy Mihály Milko Zéta szerepében nevettetett, Bázsa Eva, a kikapós feleség, Jánoki Sándor, a mindig részeg hivatalnok szerepében a szokott jól játszottak. Pécskay Mártonnak, aki Rosillont játszotta, iskolázott hangja van. A jó rendezés Selmeczy Mihály munkáját dicséri.

Donna Diana

Az évad utolsó prózai bemutatója igazi »kánikula-darab«. A szellemes spanyol vigjáték a szerelmen kivül semmi komoly problémát nem vet fel. Csak kacagtat. Bodor Tibor és Móricz Lili az elsószámu szerelmespár. Mindkettőjüket megsebzi Amor, de azért három felvonáson keresztül »ugratják« egymást. Velenczey István csupa cinizmus, de a sorsát ő nem kerülheti el, szerelmes lesz. Várady György és Szentirmay Eva, Kautzki József és Máthé Eva hasonlóképpen járnak. A spanyol udvar széles gesztusu életet adta a darab.

Hétfő este 8: »Sybill«.

Kedd este 8: »Hulló falevél«.

SPORT

Fölényesen győztek atlétáink a román-magyar viadalon

A Diósgyőrött megrendezett kétnapos magyar-román atlétikai viadalon Németh Imre, Petike, Homonnay és Klics nélkül is biztosan győztek a magyar atléták. Első izben találkozott a két népi demokratikus ország válogatott atlétagárdája s a verseny a magyar-román barátság jegyében folyt le. Erről tanuskodott a jelszavakkal, zászlókkal gyönyörüen feldiszitett pálya és a többezer fönyi közönség viharos tapsa, amellyel ünnepelte a fehér-kék dresszes románokat.

Szombaton, az első nap 64:38 pontarányu magyar vezetést hozott. Az eredmények igy alakultak: 400 m. 1. Bánhalmi 48.8, sulylökésben 1. Raica (román) 15.05, 1500 m. 1. Garay 3.55.4, 100 m. 1. Szebeni (magyar) 11, rudugrásban 1. Zsitvay 380, távolugrásban 1. Kiss István 648 cm., 10.000 m. 1. Szilágyi 31.23.4, 4x100 m. 1. Magyarország (Dörnyei, Barta, Csányi, Szebeni) 41.8, kalapácsvetésben 1. Dumitru (román) 50.64, 2. Bonyhádi 50.56, 4x400 m. 1. Magyarország (Karádi, Antal, Bánhalmi és Solymosi) 3.19.8. Ebben a számban 3.23.4-el a román csapat román csucsot futott.

A vasárnapi müsor első két számában vereséget szenvedtünk. 10.000 m. gyaloglásban 1. Baboie (román) 48.39.8, 110 gáton 1. Talmaciu (román) 1.54.4 (román csucs), 200 m. sikfutásban 1. Szebeni 21.8, 2. Csányi 21.8, magasugrásban 1. Sőtér (román) 190, 2. Földessy 185. Dulgyovai 3. lett 180-nal. 3000 m. akadály 1. Jeszenszky 9.27, diszkosz 1. Horváth V. 46.68, 5000 m. 1. Csordás (m) 15.06.2, 400 m. gát 1. Truica (román) 54.3, gerely 1. Várszegi 61.52, hármasugrásban 1. Baruch (román). Végeredmény 128:95 Magyarország javára.

Német és Klics — angol bajnokok

A pénteken és szombaton megtartott angol atlétikai bajnokság, amelyen Magyarországot Németh Imre, Klics, dr. Homonnay és Petike képviselte ismét nagy sikert hozott a magyar atlétika nemzetközi tekintélyének. Németh Imre, annak ellenére, hogy nem a legjobban ment neki, 55.52 méteres dobásával angol bajnok lett a kalapácsvetésben. Második Petike lett 50.10 méteres dobással.

Szombaton 40.000 ember előtt ismét magyar bajnokság született. A diszkoszvetésben Klics 47.70 métert dobott és ez elég volt Clancy (angol) legyőzéséhez. Homonnay harmadik ugrásával vitte át a 396 cm.-t s ezzel második lett Harwood (USA) mögött, akinek első ugrásra sikerült ezt a magasságot vennie.

Ezen a versenyen tehát két magyar lett Anglia bajnoka.

Zalai tarkaságok

NOVÁN julius 11-én megindult a nyári napközi otthon. A gyermekek megfelelő gondozásban részesülnek és ez nagy mértékben könnyit a szülőknek.

CSÖMÖDÉR környékén az aratásnál kiderült, hogy a tavasz folyamán a gazdák nem hajtották végre a mezei egerek irtását. Az elszaporodott egerek erősen dézsmálják a gabonatermést és egyéb termelvényeket is pusztitanak. A körjegyző felhivja a gazdáka, hogy a megindítandó egérmérgezés alkalmával azt mindenki pontosan hajtsa végre, a jövőévi termés érdekében.

HOSSZUVÖLGYÖN több gazda panaszkodott, hogy a legelőre járó lovak belegázolnak az utmenti gabonatáblákba és azokban nagy kárt tesznek. Az elöljáróság felhivja a gazdák figyelmét, hogy a kár a lótulajdonosokat terheli.

NEMSEGULÁCSON a népi bizottság tagjai kisgyülések keretében ismertetni fogják Fekéts Imre elvtárs cikksorozatának anyagát.

TÜRJÉN a rászoruló özvegyek rokkantak, elesettek kérésükre aratóbrigádot kapnak, akik dijmentesen segitik elvégezni az aratást.

KAPOLCS községben a nyári napközi otthon eredményesen müködik. A kicsinyek nemcsak gondos felügyelet alatt vannak, hanem nevelik és tanitják őket. A község egyébként az egész megyével begyüjtési versenyben áll.

A nagykanizsai járásbiróság mint telekkönyvi hatóság.
3232/1949. tk. sz.

ÁRVERÉSI HIRDETMÉNY KIVONAT

Országos Szövetkezeti Hitelintézet budapesti bej. cég vérehajtatónak Farkas József pacsai lakos végrehajtást szenvedő ellen inditott végrehajtási ügyében a telekkönyvi hatóság a végrehajtási árverést 643 Ft tőkekövetelés és járulékai behajtása végett Pacsa községben levő, s a pacsai 573 sztjkvben A + 1 sorsz. 137. hrsz. ingatlannak Farkas József nevén álló 1/6 részére ház, udvar kerttel 350 Ft kikiáltási árban elrendelte.

Az árverést 1949 évi szeptember hó 29 napján dél előtt 11 órakor Pacsán fogják megtartani.

Az árverésre kerülő ingatlan a kikiáltási ár felénél alacsonyabb áron nem adható el.

Nagykanizsa, 1949 évi április hó napján.

Dr. Bentzik Ferenc s. k. jb. elnök.

NÉP-FILMSZINHÁZ

Uj gép- és hangberendezés!
A mozi minden héttőn szünnapot tart.

Kedd—szerda jul. 19—20-ig

Csak 2 napig!
CSAK A PAPA MEG NE TUDJA
Nagyzenés vigjáték.
A mozi 21-től nyári szünetet tart.

Előadások: hétköznap 6 és 8 órakor, Vasárnap 4, 6 és 8 órakor

Váltson mozibérletet: 3-at fizet, 4-et kap

Figyelem!
ÜZLETÁTHELYEZÉS!
Üzletemet **Ady Endre ut 2. szám alá** (nagytrafikkal szemben) helyeztem át.
TEUTSCH GUSZTÁV DROGÉRIA

RÁDIÓMÚSOR

Kedd, julius 19.

Kossuth-rádió. 7.45 Előadás. 8.00 Izraelita vallásos félóra. 11.30 Beethoven-hanglemezek. 12.15 Szalonzene. 13.00 Asztali muzsika. 14.15 Herendi Manci és Oswald Gyula énekel. Zongorázik és zongorán kisér Bágya András. 15.30 Magyar dallamok. 16.40 A Vöröskereszt közleményei. 17.20 Hangos Ujság. 18.15 Termelési Hiradó. 18.30 Magyar zenekari müvek. 18.55 Vasért Hiradó. 19.00 Boccherini: B-dur gordonkaverseny. 19.20 Hurikán Hiradó II. 20.50 A magyar könnyü zene ábécéje. 22.20 Este, guzsalyasba... 23.00 A Magyar-Szovjet Társaság müsora. 0.30 Könnyü dalok.

Petőfi-rádió. 7.20 A dolgozó nő otthon. 7.30 Operettrészletek. 8.10 Operarészletek. 9.00 Zenekari müvek. 10.15 Kamarazene. 14.30 A technika utörői. 14.50 Molnár Ágnes hegedül. Bach: a-moll szólószonáta. 15.20 Gyermekrádió. 16.00 Gregor Klára orgonál. 16.30 Századunk Hangja. 17.00 A rádió tánczenekara játszik. 18.00 Jánossy Kató és Nádas Béla énekel, zongorán kisér Kardos István. 18.30 Fényképezési tanácsadó. 18.45 Dolgozók Zeneiskolája. 19.15 Technikai folyóiratszemle. 19.30 Szép esti muzsika. 21.05 Szivküldi szivnek szivesen. 21.40 Mi ujság a sportvilágban? 22.05 Magyar nóták.

SZABADTÉRI JÁTÉKOK
1%
AJÁNDÉKSZELVÉNY
Nagykanizsai gőzfürdő nők részére kedden egész nap és pénteken délután.

Ennyi nyeremény még nem volt a Toto-n

A Totóra a mult héten beérkezett 245.000 szelvény. Telitalálat 91 darab volt, nyeremény 1477 forint. Tizenegy találatos szelvény 1636 darab akadt 182 forint nyereménnyel. Tiz találatos szelvényt 12.886 darabot találtak, szelvényenként 10 forintot nyertek.

—o—

A MAORT vizisportolók nagy sikere

A MAORT uszó- és vizilabdacsapata vasárnap Bonyhádon az MTE együttesével mérkőzött meg. Uszószámokban kevés kivétellel, mindenütt a MAORT versenyzői vitték el a pálmát. Gyermekpillangó: 1. Csutorás MAORT, fiupillangó: 1. Czulek II. MAORT, a 200 m. sima melluszásban 3:2.8-as kerületi csuccsal győzött Szabó Elemér. 3x33 és fél méteres vegyesváltóban 1. a MAORT Szabó, Hetesi és Hegedüs I. összeállitásu csapata győzött.

A vizilabdamérkőzést a MAORT Czulek II. — Kelemen, Beliczky — Hegedüs, Szabó, Czulek I., Hetesi összeállitásu csapata 16:0 (6:0) arányban fölényesen nyerte. A gólokat Czulek I. 9, Hetesi 4 és Hegedüs I. 3 dobták.

—o—

— LATIN FERENCET, a kanizsai gyorsuszó reménységet beválogatták az FVB 100 méteres gyorsuszó keretébe.

— A ZALAEGERSZEGI Z. Vasutas—Budapest vegyes futballmérkőzés elmaradt. A Z. Vasut Türjén játszott hirverő mérkőzést és 12:3 (6:0) arányu győzelmet aratott.

APRÓHIRDETÉSEK

Eladásra az összes ingatlanok nyilvántartva, érdeklődni, bármikor Kovátz irodája, Nagykanizsa, Szabadság-tér 1. szám. (Centrálla szemben.) TELEFON 151.

Nagylengyel községben bevezetett füszer és rövidáru üzlet azonnal kiadó, esetleg berendezés is eladó. Érdeklődni Mattersdorfer Nagylengyel. d.

Gépirást, másolást, levelezést és könyvelést vállal, Vadlya Alajos Nagykanizsa, Kórház-utca 11. szám. 1059

Kiadó 8 lakásos egyemeletes és Zalavármegye tulajdonát képező ház kedvezményes fizetési feltételek mellett. Bővebb felvilágositást a járási főjegyzőhivatalban lehet kapni. (Csengery-u. 25. Nagykanizsa.) d

Beőzni való kajszibarack kapható. Nagykanizsa, Petőfi-u. 22. Megrendelhető Kremsler textilüzletben. Fő-ut 1.

Részleteladási ügynöknek keresünk agilis hölgyeket és férfiakat napi 40—50 forint kereseti lehetőséggel. Jelentkezni Keszthely, Rákóczi-u. 94. az esti órákban. K26

Szombaton délután elveszett egy barna pénztárca. A becsületes megtaláló a pénzt megtarthatja, a benntlévő iratokat és a pénztárcát sziveskedjék a nagykanizsai kiadóba leadni. 1055

Jókarban lévő jobb **márkás** táskairógépet veszek. Cim a nagykanizsai kiadóban: 1058

ZALA politikai napilap.
Felelős szerkesztő: *Szántó Jenő*
Szerkesztőség: Fő-ut 7. Tel.: 54.
Kiadóhivatal: Fő-ut 5. Telefon: 31.
Nyomatott a Közgazdasági R.-T. Nagykanizsa nyomdájában, Nagykanizsán.
Felelős kiadó és a nyomdáért felelős *Szendrői Géza*

ZALA

54. évfolyam 166. szám. Nagykanizsa, 1949. július 20. szerda Ára 60 fillér

Kiss Antal elbeszélése nyomán
Zalaszentbalázs megismeri a Lenin-kolhozt

A nagykanizsai Magasépítési NV dolgozói vállalják az önköltségcsökkentést

Ujra élüzem lett az egerszegi MÁV Fűtőház

ÉBERSÉG ÉS HŰSÉG

Irta: GERENCSÉR GYÖRGY országgyűlési képviselő

A KÖZPONTI VEZETŐSÉG május 31-i ülése óta szóban és irásban egyre többet hallunk éberségről, fegyelemről és Pártunk, a marxi—lenini elvek iránti hűségről.

Ismét győzött a Párt, a dolgozó nép, ismét kudarc érte ellenségeinket. Az a felháborodás és gyülölet, amely a hitvány árulók ellen támadt a pártlagság és egész dolgozó népünk sorában, — s egyuttal az a mély ragaszkodás és hűség, mely nap mint nap egyre nagyobb mértékben nyilvánul meg a Párt, Rákosi elvtárs és a Szovjetunió iránt, arról a hatalmas erőről tanuskodik, melyet Pártunk képvisel a dolgozó nép széles tömegeiben.

Örvendetes és egészséges az a tünet, ahogy pártlagjaink és a dolgozók magukévá teszik Rákosi elvtárs figyelmeztetését az éberséggel kapcsolatban. A munkaterületünkön tanusitandó fegyelem és éberség a mindenfajta lazaság és könnyelmüség kiküszöbölése termelő munkánkból: ez a kommunista erkölcs szoros tartozéka. De az erkölcsi követelmények nem szoritkoznak csak a munka területére, mint ahogy az éberség nem »lakat és zár« csupán, mint esetleg egyesek elképzelnék.

A Szabad Nép julius 3-iki számában a következőket találjuk a »Kommunisták magánélete« cimü cikkben. »Az ellenséges behatolási kisérletek elleni harc egyik döntő fegyvere: a kristálytiszta kommunista erkölcs, a fedhetetlen kommunista magatartás.« — »Az erkölcsi lejtő a burzsoázia táborába vezet.« Utal a cikk a nő és az ital szerepére is, ami a gyengejellemüeket hatalmába keriti és hozzáférhetővé teszi az ellenség számára.

Nem beszélhetünk hűségről, harcos önfeláldozásról Pártunk iránt, ha akkor, amikor saját erkölcsi magatartásunkat mérlegre tesszük ugyan, de egyidejüleg nem vizsgáljuk meg családunk és tágabb környezetünk, ismerőseink, baráti körünk viszonyát a Párthoz, Marx-Lenin tanitásaihoz és a munkásosztályhoz.

VALAKI AZT MONDTA nekem, hogy őt az éberség és a Párt iránti hűség tekintetében nem érheti vád. Munkáját lelkiismeretesen ellátja és tevékeny párttag stb. No és a magánélet, a baráti kör, a léha alkalmak eszem-iszomának gyakran rothadt társaságai, az ital föloldotta nyelvük burkolt vagy célzatos kijelentései demokráciánkra, annak vezetőire...!

A »szellemes« otromba élcek, melyek mögött ott ólálkodik a talaját vesztő burzsoázia sötét gyülölete Pártunk és vezetőink iránt.

Ha ilyen környezetből sodródtál, kommunistához méltóan viselkedtél-e? Avagy jól érzed-e magad ilyen légkörben? Türöd-e bárhol is, hogy jelenlétedben bárki megkisérelje Pártodat, vezetőinket, népi demokráciánkat becsmérlő szavakkal illetni?

Kikből, milyen elemekből tevődik össze baráti köröd, munkásokból, vagy polgári elemekből? Milyen a családi életed? Hogyan tanulsz, fejleszted-e politikai és szakmai tudásodat, hogy minél hasznosabb tagja légy dolgozó társadalmunknak?

»Bizony sok a javitani való ezen a területen, amire az éberséggel kapcsolatban eddig nem is gondoltam« — ismerte be az illető és bizony sokan beismerhetjük ugyanezt...

Az öntömjénezés, a felfokozott egyéni szerepelni vágyás, a beteges urhatnámság, mely szereti magát gyanus mullu szolgálatkész, vagy gerinctelen alakokkal körülvenni, de elüzi környezetéből a tisztajellemü, gerinces proletárelemeket, akiknek nemcsak véleménye van, de bátorsága is ennek hangot adni. Ez is ismertetőjele azoknak, akik lecsúsztak a burzsoázia mocsarába.

A KOMMUNISTA NEM FÉLHET mások véleményétől, s nemcsak elbirja, de el is várja a kritikát!

Az ellenség keresi a módot, hogyan hatolhasson soraink közé. Keresi az árulásra kész rethadt figurákat, akik ügynökeiként végzik bomlasztó, züllesztő munkájukat. A gyengejellemü, a lazaerkölcsü és az ideológiailag zavaros elemeket szemeli ki és környékezi meg a legkönnyebben.

•

A harc egyre élesebb a világ két táborra szakadásában egyik oldalon a béke és szabadságszerető népek állnak a nagy Szovjetunió, a kommunisták vezetésével, a másik oldalon a kapitalista rablók és a fasiszták, az amerikai imperialista háboras gyujtogatók irányitása alatt.

Mig nyugaton a növekvő gazdasági bajok, a munkanélküliek rohamosan szaporodó milliói és a kapitalista rablók közötti ellentétek egyre élesebbek, addig a Szovjetunió és a népi demokráciák országaiban a gazdasági fejlődés, a dolgozó nép életszinvonalának állandó emelkedése, a termelő munka növekedése nyomán a munkanélküliség teljes felszámolása megy végbe.

A termelés és országépités területén elért eredményeink, fölemelkedésünk, dolgozó népünk jól összefogott munkájának eredménye, amit a Párt vezetése és a kommunisták harcos áldozatvállalásától különválasztani nem lehet.

Jövünk, dolgozó népünk további emelkedése, szabadságának és jólétének biztositása, a Szovjetunió, a Párt ereje és támogatása nélkül, a kommunisták nélkül elképzelhetetlen. Éppen ezért minden támadás, aknamunka vagy árulás Pártunk ellen, egyuttal támadás és árulás népi demokratikus hazánk, dolgozó népünk egésze ellen. A kettő el nem választható.

EZT ÉREZTÉK ÁT és értették meg népünk dolgozói, amikor pártállásra való tekintet nélkül hatalmas egységben sorakoztak fel a közös ellenség, a trockista banditák ellen. Dolgozó népünk szeretete, ügyének áldozatos szolgálata ez a kommunista erkölcs fundamentuma: a legmagasztosabb hazafiság. Lenin, Sztálin, Rákosi, nagy példaképeink tanitanak minket erre. Harc és áldozatvállalás, éberség és hűség a munkában, a Párt és magánéletünkben, hogy a tanitások gyakorlattá váljanak épülő szocialista hazánkban.

AMERIKAI NYOMÁSRA

eltávolitották Cripps angol pénzügyminisztert

Küszöbön a font leértékelése

Páris. »Cripps távozása a dollár győzelme a font felett — irja a *Ce Soir* cimü francia lap. A lap a londoni körök véleményét ismertetve megállapitja, hogy

az Egyesült Államok nyomást gyakorolt az angol kormányra, váljék meg Crippstől, mert gazdaságpolitikája az amerikai kapitalisták nagy részében gyülöletet kelt.

Cripps távozására azért is szükség volt, mert nem szegődött az Egyesült Államok érdekeinek képviselőjévé, sőt nagyon is Anglia érdekeit képviselte és

az Egyesült Államok ellen szabotált.

Cripps főleg az amerikai gyapot és dohány bevitelt akarta csökkenteni. Az angol kormány Cripps távollétében valószinüleg olyan intézkedéseket foganatosit majd, amelyek

elkerülhetetlenné teszik a font leértékelését

— irja továbbiakban a *Ce Soir.*

Lelkes tüntető felvonulást tartottak a sztrájkoló londoni dokkmunkások

A sztrájkoló londoni dokkmunkások vasárnap tüntető felvonulást rendeztek a Trafalgar-téren. A nagyszabásu tüntetésben óriási tömeg vett részt. A sztrájkbizottság elnöke, Timothy elvtárs nagy lelkesedéssel fogadott beszédében kijelentette, hogy a

kikötőmunkásokat nem lehet kiéheztetni és térdrekényszeriteni.

Thomas, az uszály- és dereglyemunkások szakszervezetének vezetője figyelmeztette a kormányt, hogy

a munkások hangulata a végsőkig elszánt és elkeseredett.

Platts Mills független munkáspárti képviselő nagy beszédében kijelentette, hogy ezt a küzdelmet éppen akkor kényszeritik a kikötőmunkásokra amikor

az egész angol nép harcban áll az életszinvonal lecsökkentésére irányuló törekvésekkel szemben.

A Pravda foglalkozik a londoni kikötőmunkások sztrájkjával és megállapitja, hogy ezek az események azt bizonyitják, hogy Attlee ur »demokratikus szocializmusa« a valóságban rendőri szocializmust jelent.

Nem-York államban rekordot ért el a munkanélküliség

A newyorki hivatalos és félhivatalos statisztikai adatok egyaránt kétségbevonhatatlanul bizonyitják az amerikai dolgozók életszinvonalának állandó süllyedését. Valamennyi adatu munkanélküliség növekedéséről és a bérek csökkenéséről számol be. Newyork államban több mint 550.000 munkás folyamodott munkanélkülisegélyért. Ez a legmagasabb szám 1937 óta, amikor bevezették a munkanélkülisegélyt. Ez az adat azonban egyáltalán nem tárja fel a való helyzetet, mert a munkások igen nagy része nem részesül munkanélkülisegélyben. Egész Amerikában folyton növekszik azoknak a száma, akik kénytelenek munkanélkülisegélyt kérni. Sokszáz munkanélküli családot csak a helyi jótékony szervek segitenek és mentenek meg az éhenhalástól.

A világ haladó népeivel együtt ünnepeljük

Petőfi halálának századik évfordulóját

Hatalmas lelkesedéssel készül Magyarország népe legnagyobb költőnk, Petőfi Sándor halála századik évfordulójának megünneplésére. Nemcsak a magyar nép ünnepli Petőfit: együtt ünnepel velünk a világ valamennyi haladó népe, élükön a hatalmas Szovjetunióval: A nagyarányu magyarországi ünnepségekre eljönnek a külföld képviselői is, irók, müvészek.

•

Uj könyvkiadványok.

A centenárium alkalmából uj, nagy példányszámu kiadásokban látnak napvilágot Petőfi müvei. Válogatott versei hatalmas példányszámban, kb. 1 forintos áron jelennek meg. Ujra kiadják Petőfi összes költeményeit, a Petőfi—Arany levelezést, megjelennek a költő válogatott prózai irásai. Bronzplakett örökiti meg a költőnek azt az arcmását, amely az emlékezetes nagy 1942 március 15-i tüntetésen vált a magyar szabadság, függetlenség szimbólumává. Öt nagy képsorozat ismerteti meg a legszélesebb tömegekkel, az üzemek és a falvak népével Petőfi életét.

Ünnepségek országszerte

Az ünnepségek az évforduló előtti napon, julius 30-án, szombaton kezdődnek meg. Szombaton rendezi nagyszabásu ünnepélyét a Magyar Ifjuság Népi Szövetsége, szombaton délután áldoznak ünnepségek keretében az ország üzemeiben Petőfi emlékének és ugyancsak szombaton lesz az Irószövetség Petőfi-ünnepsége, amelyen felszólalnak a külföldi iródelegátusok is. Vasárnap folytatódnak az ünnepségek az ország valamennyi városában, falujában. Budapesten délelőtt nagygyülés lesz a Petőfi-szobornál, de kegyeletes emlékezéssel koszoruzzák meg aznap az ország valamennyi Petőfi-szobrát, emlékmüvét, emléktábláját. Vasárnap nyilik meg a Petőfi-muzeumban a Petőfi életét, harcait, eszméinek továbbélését megmutató Petőfi-kiállitás. Az ünnepségek tetőpontja a Petőfi Emlékbizottság nagyszabásu müsoros diszünnepsége lesz.

A magyar nép méltón fogja megünnepelni Petőfi emlékét. Megmutatják ezek az ünnepségek, hogy a 100 éve hazája s a világ szabadságáért életét áldozó Petőfi ól s örökké élni fog a magyar nép szivében.

VÁLLALJUK!

— MONDJÁK A MINISZTERTANÁCS HATÁROZATÁRA A NAGYKANIZSAI MAGASÉPITÉSI NV. DOLGOZÓI

A nagykanizsai Magasépitési NV-nél tudják, hogy az idő csakugyan pénzt jelent. Amikor Bölesföldi elvtársat, a vállalat vezetőjét irodájában felkeresem, ezekkel a szavakkal fogad:

Ma reggel fél hétkor üzemi értekezleten vitattuk meg 400 munkásunkkal a minisztertanácsnak a határozatát, hogy a magasépitési iparban az önköltséget 15 százalékkal csökkenteni kell.

— *És mi a vita eredménye?*

Szakitsunk a kapitalista hagyományokkal

Tizenöt százalék rengeteg megtakaritást jelent, hiszen a magasépitési ipar sulyos milliárdokkal dolgozik — és persze rengeteg nagy feladatot. De beláttuk: az önköltséggel nálunk csakugyan sulyos bajok vannak s elhatároztuk, hogy a nagykanizsai Magasépitési NV elvégzi a ráeső feladatot. Olcsóbbá tesszük a termelést, szakitunk a kapitalista hagyományokkal és öntudatos munkásokhoz méltóan épitjük a szocializmust.

Hol a terv?

»Hazai« bajokról beszélve, Bölesföldi elvtárs kijelentette, hogy a tervezési központ bizony náluk is sok kárt okoz a tervszerütlen és nehézkes munkájával. Itt van például a palin- és az iharosberényi gépállomás, amelyeknek munkálatait az NV már egy hónapja megkapta, de amelyet nem tud elkezdeni, bár a munka körmére ég, mert tervek egyszerüen nincsenek. Ugyanez a helyzet a sörgyári épitkezésnél, amelynek csupán bontási munkájára kaptak tervet s igy bár meg kellene az épitést is már kezdeni terv nincs: nem lehet. A késés pedig sulyos forintveszteség.

De ne csak a tervezési központról essék szó, hiszen a gazdaságos tervezés feladata »csak« 7 százalék önköltségcsökkentés, de nekünk kivitelezőknek kell a 15-ből hiányzó 8 százalék felesleges önköltséget megtakaritani.

Igy képzeljük...

Persze a megtakaritásnak sok módja ván. Bölesföldi elvtárs papirlapot vesz elő. A papirlapon jelentés van, a jelentésen keresztül az NV munkásai szólnak, hogyan képzelik a dolgot. — Itt vannak mindjárt a festők.

A festők kijelentik, hogy ezentul fokozottabban ügyelnek szerszámaikra, mert tapasztalatuk szerint a jó ecsetek és egyéb festőeszközök tetemes anyagmegtakaritást eredményeznek.

A villanyszerelők ezután munka előtt jobban körülnéznék és az egyes épületekbe ugy vezetik be az áramot, hogy kevesebb csövet, vezetéket kelljen felhasználni.

Olcsóbb anyagbeszerzést!

A lakatosok is hozzájárulnak rögtön az önköltségcsökkentéshez, 500 darab ácskapcsot készitenek haszontalanul heverő összeszedett vasdarabokból.

Érdemes meghallgatni az épitőmunkásokat is. Ők először is azt javasolják, hogy az üzem feketessen nagyobb sulyt az olcsóbb anyagbeszerzésre. Forduljon közvetlenül a gyárhoz, amikor lehet. De javaslatot tesznek a habarcsral és egyéb épitőanyagokkal való takarékosságra is. A vakolásnál eddig legalább 10 százalék volt a malterveszteség. Ezt egy százalékra kell csökkenteni s ők vállalják. A zsaluzásnál pedig lehet olyan deszkadarabokat használni, amelyek másutt selejtnek számitanak, itt pedig értékes épitőanyagnak.

Szocialista munkafegyelem

Az épitésnél pedig ne legyen használhatatlan a féltégla, mert több vele a veszödség, figyelembe kell venni, hogy egy százalék megtakaritása az épitőiparban lakóházak ezreit jelenti nekünk.

— Természetesen ezek csak a megtakaritásnak egy lehetőségét mutatják. A lehetőségek mindenütt megvannak és örvendetes tény, hogy maga a munkásság is gyorsan felismerte fontosságát. Most haladéktalanul kidolgozzuk minden munkahelyre a megtakaritás tervét és az anyagtakarékoskodást, uj munkamódszereket, jobb szocialista munkafegyelmet, brigádmunkát, amelyekkel a 8 százalék önköltségcsökkentést el akarjuk érni, a végrehajtás során ellenőrizzük. Fiatal vállalat vagyunk, kissé készületlenül ért bennünket az uj hatalmas munka, de a munka jobb megszervezésével indulunk most a bajok kiküszöbölésének.

*

A minisztertanács határozata utat mutat. A vállalatok vezetőin és minden dolgozón mulik: hogyan teszik magukévá a tanitásokat. Fiatal vállalat? Népi demokráciánk is fiatal. És ez jó. Frissen nekifut és kiküszöböli hibáit. Igy fejlődik erős szocializmussá.

A LELKI TERROR

brutális eszközével próbálkozik a Vatikán, hogy gátat vessen a népek mindjobban erősödő szabadságmozgalmának. Kiközösitéssel fenyeget mindenkit, aki a kommunista tanokat vallja vagy terjeszti. Más szóval annyit jelent a Vatikán paranosa: népek, hagyjátok el legjobb harcosaitokat, forditsatok hátat azoknak, kik szabadságotokért, jólétetekért a legtöbbet küzdöttek és itéljétek magatokat örökös rabságra. Szolgáljátok uraitokat, boruljatok le előttük; ha háborut akarnak inditani, adjatok testeteket az ő uralmukért. Éljetek és haljatok meg a tőke bilincseiben!

A vatikáni kinyilatkoztatás: Washington hangja, az imperializmus hangja. Amikor a népek szeme nyiladozik, ha kell fegyverrel is kivereksznik a szabadságot, amikor az imperializmus végső elenmondásaiba, válságába került gazdaságilag és politikailag, amikor százmillók harcolnak elnyomóik ellen, amikor a tőkések az éhinségbe kergetik a dolgozókat, amikor a szocializmus és a népi demokrácia tábora meredeken halad felfelé, amikor a békeharcban köréjük gyülnek az egész világ dolgozói: akkor a Vatikán állást foglal az elnyomás, éhinség, szolgaság, háboru mellett, a szabadság, a jólét és béke ellen.

Az események könyörtelen vaslogikája követeli igy. A Vatikán — maga is a legnagyobb tőkések kézé tartozik — megegyezésre tudott jutni Hitlerrel, Mussolinivel, Francoval, a világtörténelem legnagyobb mészárosaival, de nem egyezhet meg a szabadságeszmékkel. A kérdés azonban az: hát nem látja Róma, hogy elmulott az az idő, mikor körlevelekkel és ráolvasással szekerébe fogja a népeket? Hát nem veszi észre, hogy minden efajta rendelet olaj a tüzre és csak még jobban megerősiti a népek hitét a kommunistákba? Hát nem vesznek tudomást arról, hogy a népek kezükbe vették sorsuk irányitását? Nem, a tőkések nem néznek és gondolkodnak, csak vak dühvel szórják az átkot a kiegyenesedett vagy kiegyenesedő dereku dolgozó százmilliókra.

A népek azonban Dimitrov elvtárs szavaival válaszolnak: „A kerék, melyet a kommunisták tartanak kézben, forog és forogni fog a kommunizmus végső győzelméig."

PÓHL elvtárs megmagyarázza:

Ujra élüzem lett az egerszegi MÁV fütőház, *mert fejlett a tapasztalatcsere*

Mintha vidámabban csendülne a vas, eleven lenne a szerszám, fürgébben mozognának a lomha mozdonyok. Pedig csak az emberek vidámabbak, elevenebbek, mint régen. Egyszerü oka van ennek is: ujra Élüzem lett az egerszegi fütőház.

— A „Milákov-brigád" ismét kitett magáért

— mondja Hlinka József az üzem irodájában. — Sokan kérdezték már tőlünk: hogyan tudtuk elérni ezt a hatalmas eredményt. Pedig nagyon egyszerü a magyarázat. A brigád minden tagja tanul, ismeri a szocialista munkaverseny fontosságát és szivvel-lélekkel dolgozik a 3 éves terv tulteljesitése érdekében. A brigádmunka tette lehetővé, hogy ma már

a szerkocsi törött rugóját egy óra helyett 20 perc alatt tudják kicserélni. A dugattyugyürü kicserélése a Milakov-brigád tagjainak 6 óra helyett mindössze 3 órába kerül.

Nagy időmegtakaritás ez.

Kilépünk az irodából. A műhelyben Hlinka elvtárs egy 50 literes készülő kazánra mutat:

— Ez is az önköltségcsökkentést szolgálja

Ugyanis azelőtt a kéztisztitásra használt gyapotot, ha nagyon olajos lett, el szoktuk dobni. Most ugyanezt összegyüjtjük és ebben a forraló kazánban a mozdonyok fáradt gőzével tisztára mossuk. Igy a gyapot ujra használható.

Néhány lépéssel odébb erős drótszita-anyagból készül valami az egyik munkapadon. Az asztal mellett elnyütt veszszőkosár hever.

— Látja ezt a tönkrement kosarat elvtárs?

Nos, e helyett erős, tartós drótkosarakat készitünk, amelyek legalább háromszor annyi ideig eltartanak. Ha jól beválik, rövidesen csak drótkosarakban fogunk szenet hordani.

Abbahagyja a magyarázattot, mert Póhl Károly, a Milakov-brigád vezetője lép hozzánk. Amikor az Élüzem szót hallja, büszkeség és öröm ül az arcára.

Fejlett tapasztalatcsere — mozgalmunknak köszönhetjük

ezt a kitüntetést. Ma már brigádunk minden tagja ért az öntéshez és kimérésekhez, amit azelőtt csak egyetlen szakmunkás tudott elvégezni. De jöjjön elvtárs, nézze meg az ujitásomat.

Odalép az egyik mozdonyhoz, kinyitja a füstszekrény ajtaját és egyszerü szavakkal elmagyarázza az ujitást, melynek lényege, hogy a segédinditó-csövet a füstszekrényből a mozdony külső oldalára helyezi ki. Igy a mozdony csőrepedés esetén sem »marad fekve«, aminek különösen akkor van jelentősége, ha szolgálat közben történik üzemzavar.

A legfontosabb az, hogy nem kell két napig várni

Póhl elvtársnak nem ez az egyetlen ujitása. A mozdony rugócseréjének munkaidejét egyszerü eljárással másfél órával röviditette meg.

— Meg kellene valósitani — mondja. — hogy ezt az eljárást más üzemeknél is bevezessék. Mi nagyon szivesen átadjuk tapasztalatainkat versenytársainknak. Szeretnénk is a kapcsolatot felvenni minél több üzemmel.

Az órára pillant és bocsuzik. Dolgozni kell, hiszen a munkaverseny tovább tart és a büszke ÉLÜZEM-jelvényt további jó munkával kell kiérdemelni és megtartani.

Cz V

A CSÉPLŐGÉPEKKEL IS SZABOTÁL A KULÁK

Jobbágy és Pályi balatonedericsi kulákok, cséplőgéptulajdonosok a község határában cséplettek, de nem tartották be a község népi bizottsága által kijelölt rajonirozást, hanem a kulák barátjához ment el cséplni. A cséplőgépet felvontatták a hegyre és a falu dolgozó parasztságát ott hagyták. Ez még megbocsátható lenne, mert a cséplés után visszajött volna a faluba, de a mérlegelésnél is csalt.

A cséplőgépellenőrtől, Lilás Pétertől, amikor megkérdezték, hogy a mérlegelési csalás hogy fordulhatott elő, annyit válaszolt csak:

— Ilyen kicsi nem számit.

— Perszo: sok kicsi sokra megy — mondja a közmondás és igy lesznek a kilókból a mázsák és igy kárositja meg a kulák sok száz mázsával a magyar nemzetgazdaságot és a dolgozó népet.

Az ellenőrző szervek a gép elkobzására megtették a javaslatot és az eljárást is megindították a kulák ellen, ugyanugy az ellenőr, mint a cséplőgéptulajdonosokkal szemben.

Ez intő példa a cséplőgépellenőrök felé, akik a nép bizalmából kerültek erre a felelősségteljes posztra és akik közül egyesek a kulákok uszályhordozójává lettek, megcsalva népünket.

Az uj belgrádi magyar követ átadta megbizólevelét

Keresztes Sándor elvtárs, Magyarország uj belgrádi követe hétfőn délben átadta megbizólevelét Ribarnak, a jugoszláv nemzetgyülés elnökségének elnökének.

Eles tiltakozás az olasz képviselőházban az Atlanti Egyezmény ellen

A támadójellegü Északatlanti Egyezmény ratifikálásáról az olasz képviselőházban folyó vitában Berti elvtárs, kommunista képviselő hangoztatta: még a kormánypárti képviselők részéről elhangzott felszólalások is kénytelenek voltak beismerni, hogy

a Marshall-terv és az ezzel kapcsolatos politika válságba jutott.

Az amerikai és angol imperialisták közötti ellentétek is mindinkább kiéleződnek. Ilyen körülmények között

sulyosan el kell itélni a de Gasperi kormány politikáját,

amely Olaszországot bele akarja sodorni a támadójellegü atlanti tömb megalakitásába.

RÁDIÓMŰSOR

SZERDA, JULIUS 20

KOSSUTH-RÁDIÓ. 7.45 Egészségügyi negyedóra. 8.00 Könnyü dallamok. 11-30 Schubert: V. szimfónia. 12.15 A Budapesti Hangverseny-szalonzenekar játszik. 3.00 Asztali muzsika. 14.15 Ifj. Molnár Lajos tánczenekara játszik. 15.00 Az Ifjuság Hangja. 15.30 Reflektorfényben. 16.40 Marxista-leninista negyedóra. 17.20 Hangos Ujság. 18.15 Termelési Hiradó. 18.30 Szabad Népek Hazája. 19.00 Magyar nóták. 19.55 Totohiradó. 20.50 A Rádiózenekar játszik. 21.45. Orosz hanglemezek. 22.20 Budapesti szerenád. 23.20 A moszkvai rádió ajándékfelvételeiből. 0,30 Hirek eszperantóul.

PETŐFI RÁDIÓ. 7.20 Hogyan főzzünk, mit együnk? 7.30 Könnyü muzsika. 8.10 Magyar nóták. 9.00 Dalok és hangszerszólók. 9.50 A Vöröskereszt közleményei. 10.15 Indra Margit és Palotás Imre énekel. 14.30 Előadás a studióban. 15.05 Herz Lili zongorázik. 15.35 Petőfi kora. 16.00 Mi ujság a rádióban. 16.15 Szovjet Hiradó. 16.30 Buday Mária énekel. 18.00 A rádió esti iskolája. 18.30 Zenei élő ujság. 18.45 A rádió sportfóruma. 19.00 Szénbányák gépesitése a Szovjetunióban. 19.15 Rákospalotai KIOSZ „Szabadság" Énekkar énekel. 19.45 Mótoros tanácsadó. 20.00 Közért Hiradó. 20.05 Könnyü dallamok. 21.05 Szív küldi szívnek szivesen. 21.40 Mi ujság a sportvilágban. 22.05 Garai György hegedül, Banda Ede gordonkázik, Peti Endre zongorázik.

AZ EGÉSZ FALU MEGISMERI

A GORKI LENIN-KOLHOZT

Kissék portáján még most is egymásnak adják a kilincset estefelé a zalaszentbalázsiak, pedig Antal már két hete itthon van. Mindig átszaladnak csak, hogy megkérdezzenek valamit a fiatalembertől: hogy is van az a Szovjetunióban?

Most is éppen hárman vannak nála. Gál Mihály, Kiss Menyhért, meg Tóth Ferenc. Őket a kolhozok érdeklik. Sok mindent hallottak már róluk s most egy

szemtanutól szeretnék hallani,

milyenek a valóságban.

Sok kolhozt láttatok, ugy-e? — kérdezi Kiss Menyhért. — Melyik tetszett neked legjobban?

Hirtelen bizony nem tudnám megmondani — nevet a Szovjetuniót járt fiatalember.

Mindegyik tetszett... De várjunk csak... talán a Lenin-kolhoz. Tudjátok, azért hivják igy, mert élete utolsó éveiben ebben a faluban sok időt töltött Lenin.

Mesélj erről a kolhozról — kérlelik most mind a hárman.

— Ott kell kezdenem, amikor még Lenin is élt — kezdi az elbeszélést. — A Lenin-kolhozban vannak sokan, akik még ismerték őt. De ezek akkor még egyénileg gazdálkodtak. Sokszor felkeresték Lenint, elmondták neki tapasztalataikat, tanácsokat kértek tőle. Lenin is kiment hozzájuk a földekre. Az ilyen találkozásoknál legtöbbször a kolhozokról volt szó.

— A gorkiakban lassan megérett Lenin tanitása. 1929-ben alakitotta meg 49 család 150 hektáron a kolhozt. Az állatokon kivül — amit beadtak — semmijük sem volt. A földdel, 23 lóval, néhány tehénnel és pár ekével indultak. Keményen dolgoztak, mig eljutottak oda, hogy ma már milliomos kolhozként emlegetik.

— Hogyan érték el ezt? — kérdezi izgatottan Gál Mihály.

A Párt és a szovjet állam

segitségével. És persze a saját munkájukkal.

— Milyen segitséget kaptak? — szól közbe most Tóth Ferenc.

— 10 éves lejáratu hiteleket kaptak 3 százalékos kamatra. Ezenkivül 1931-ben megalakult a gépállomás Gorkiban. Főiskolát végzett agronómust kaptak, aki szaktudását a kolhoz fejlesztésére használja fel. S ott van a közelben a Liszenkóról elnevezett mezőgazdasági kisérleti telep. Ennek a kisérleti eredményeit is felhasználják.

— Miből mennyit termelnek?

— Az első évben csak gabonát termeltek. Akkor 7—8 mázsa volt hektáronként a termésátlag. Tavaly viszont már

hektáronként 30 mázsát,

idén meg még többet termelnek. Utóbb rájöttek, hogy a zöldségtermelés kifizetőtőbb. 1936-ban az első sárgarépatermésük hektáronként 12 tonna volt. Tavaly már 20 tonna termett ebből. Káposztából 25 mázsa volt a 36-os, 50 mázsa a 48-as termésátlag.

Általában mije van most a kolhoznak?

— Felsorolom: 46 lova, 80 fejőstehene — ezek átlag 5000 liter tejet adnak évente —, 136 sertése, 800 tyukja — naponta átlag 230 tojást adnak — és 700 csirkéje. Volt egy tehenük, ami évente 6000 liter tejet is adott. Aki ezt kezelte, egy kolhozista nő, a »Szocialista Munka Hőse« lett. Hatalmas gyümölcsösük is van, ahol a legfinomabb micsurini gyümölcsöket termelik. És van 4 teherautójuk, amit már a háboru után szereztek, gépmühelyük, viztornyuk, ami az egész környéket ellátja vizzel.

Földben is gyarapodott

1929 óta a Lenin-kolhoz. Ma már 79 család dolgozik 265 hektáron. Hogy vagyona menynyi van? Azt nem tudom, csak azt, hogy idén félmillió rubel értékben ujjáépitik a gazdasági épületeiket.

Kiss Antal elhallgat. A többiek is hallgatnak még. Pár percig csönd van, aztán megszólal az egyik:

— Meséld el ezt az egész falunak. Ismerjék meg mindnyájan a Lenin-kolhozt.

A Szovjetunióban a tudomány a népé



A legkiválóbb szovjet tudósok arra törekednek, hogy kutatómunkájukkal segitsék, előbbrevigyék az ipart, a mezőgazdaságot. Ime, egyik bizonyitéka ennek, amit küldötteink a Szovjetunióban tanulmányutjuk során láttak: a „Sztyeppei 135" ös nevü, fagyálló, sürü, nagykalászu őszibuza. Ezt a kitünő buzafajtát már sok kolhozban és állami mintagazdaságban termelik.



Micsurin, a világhirü szovjet tudós több, mint háromszáz ujfajtáju gyümölcs és bogyófélét nemesitett kitartó, fáradhatatlan munkával. Halála után tanitványai és követői Liszenkóval az élén, további 200 uj gyümölcsfajtát kisérleteztek ki. Különösen az utóbbi években, a háboru után terjedt el erősen a gyümölcsnemesités a Szovjetunióban. Képünk azt a jelenetet ábrázolja, amikor a magyar parasztküldöttség tagjai kisérleti gyümölcsi fákat vizsgálnak a Micsurinról elnevezett Központi Genetika, Laboratorium kertjében.



Sokat tanultak küldötteink a szovjet mezőgazdaság, a gépesités eredményeiből — és sokat tanultak a szovjet dolgozók mukájából, munkamódszereiből. Beszélgettek a traktoristákkal, a brigád-munkacsoportvezetőkkel, meghallgatták mindazt, amit munkájukról elmondtak. Tapasztalataikat elhozták, hogy itthon továbbadják a dolgozóknak. És ezek a tapasztalatok az igazság erejével söprik el és zuzzák szét a reakció terjesztette hazug rágalmakat... Képünk Szücs Ilona traktoroslány és Pável Rubcov traktorvezető beszélgetéséről készült. Rubcov neve messze ismert a Szovjetunióban a sisovói traktorállomás versenyében az ő brigádja bizonyult a legjobbnak. A „Szocialista Munka Hőse" címmel tüntették ki és magas elismerésekben részesültek sokan munkatársai közül is.

A DéFOSz-titkár esete a kulákkal

Igaz történet három fejezetben,
amely megtörtént Pacsán, de megtörténhetett volna máshol is

1

Miért arat a kulákcsemete?

Eleven a határ mindenfelé Pacsa környékén. Jólesőn látja ezt a járási DéFOSz-titkár is határjárás közben. Nézi az aratókat és a kapálókat, beszélget velük és érdeklődik mindenféléről. Az egyik tábkában sokan kapálnak.

— Kié ez a kukorica? — kérdezi Nagy József az egyik asszonytól, aki a legközelebb van. Ez csak zavartan pislog. Egy fiatal lány szól közbe helyette:

— En ismerem az urat, nem fontos, hogy maga is ismerjen minket.

Látta ezt az esetet a közelben legeltető felsőrajki pásztor. Tőle kérdezte a titkár, ki az a helyke lány.

— Az a piros fejkendős, ondolált hajú?

— Az.

— Hát a Czoma Ernő kulák csemetéje.

2

A kapások sem esznek meszet

Utána nézett Pacsán a dolognak a titkár. Kiderült, hogy a kulák nem kötött szerződést a kapásokkal. A rászorult kisembereknek meszet és cementet adott a saját kereskedéséből. Ezért kapáltak olyan sokan kint. Beidézték Czomát a munkaügyi bizottság elé. Nem ment. Azt üzente, nem ér rá.

Következő nap a cselédje, Böröcz László állitott be a titkárságra.

— Hat éve dolgozok látástól vakulásig Czománál — panaszolta Böröcz. — Evi fizetésem 8 mázsa gabona és 600 forint volt. Amikor azt mondtam neki multkor, a rendelet megjelenésekor, hogy kössünk szerződést, lebeszélt. »Minek az — mondta. — Ismerhetsz engem, ilyen gazdád még ugysem volt.« Hát csakugyan nem volt.

3

3408 forint az ára

Még egy nap. Czoma az ujabb idézésre már bejött. De baj van. Semmire sem emlékszik. Azt sem tudja, mióta van nála Böröcz, vagy mennyit fizetett neki. Szóval nagyon megromlott a memóriája, de amikor Böröcz ujból elmond mindent, védekezni kezd s mire előkerül a kollektiv szerződés is, sránkozni kezd:

— Honnan fizessek, nincs énnekem pénzem.

Mig ő siránkozott, kiszámolták az elmaradt bért: 3408 forint. Czoma Ernő előbb kibuvót keres, aztán megnyugszik.

— Hát jó, tegyenek tönkre. Kifizetem.

***

A DéFOSz munkaügyi bizottsága igy szolgáltatott elégtételt Böröcz Lászlónak, a kulák kizsákmányolt cselédjének.

A géptől a magtárba

A dolgozó parasztság nagy ünnepe a cséplés és a terménybegyüjtés

Általában mindenütt a befejeződéshez közeledik az aratás. A megye legtöbb községében már a behordás folyik javában és sok helyen a cséplés — s ezzel egyidejüleg a terménybegyüjtés is megkezdődött.

Hétfőn reggel kezdődött meg Kiskomáromban a cséplés. Nagy Péter és Nagy Béla 4—4 holdas ujgazdák és Kő János 8 holdas régi gazda udvarán kezdett el dolgozni először idén a cséplőgép. Ezek a gazdák elhatározták, hogy beadandó gabonájukat a cséplőgéptől viszik a földmüvesszövetkezet kitatarozott magtárába. Egyébként nem egyedülálló eset ez. Megyénk dolgozó parasztsága hasonlóképpen vélekedik a terménybegyüjtésről, s a verseny sikere érdekében mindenki igyekszik minél előbb eleget tenni kötelezettségének.

A behordás Kiskanizsán is megkezdődött már és a cséplés sem várat magára sokáig. A nagykanizsai földmüvesszövetkezet felkészült már az uj termés begyüjtésére.

Türjén is learattak már és a gabonát behordják. A gépállomás cséplőgépeit felvirágozták, feldiszitették és ugy vontatták azokra a helyekre, ahol megkezdték munkájukat. A gépállomás dolgozói különben elhatározták, hogy a cséplés terén is élenjáró munkát fognak végezni.

Nagy épitkezések Krasznodárban

Ebben az évben nagy ütemben folytatódik Krasznodár további helyreállitása és rendezése. Az idén hatvanöt lakóházat és tizenkét irodai épületet kell helyreállitani és felépiteni. Néhány hatalmas ház már el is készült. Rövid időn belül a többi épületekről is leszedik az állványokat.

Erőteljesen folytatódik az utépités is. A Vörös utcát már beaszfaltozták és most folyik a Lenin és a Vörös Hadsereg utja aszfaltozása.

Seben Mátyás elvtárs:

a Földmivelésügyi minisztérium sajtó- és propagandaosztályának vezetője

Seben Mátyás elvtársat, a Zalamegyei Pártbizottság tagját a Földmüvelésügyi Minisztérium sajtó és propaganda osztály vezetőjévé nevezte ki.

Pártunk Seben Mátyásra elvtársra nem kis feladatot bizott, mikor Zalaegerszeg város pártitkárává, majd később a Megye bizottság propaganda osztalya élére állitotta. Seben elvtárs ezeket a feladatokat jól oldotta meg. Becsülettel derekasan harcolt Zalaegerszeg. majd később az egész megye dolgozóinak érdekében.

Most a Párt Seben elvtársat ujabb nehéz feladattal, az FM sajtó és propaganda osztályának vezetésével bizta meg. Seben elvtárs uj munkájához sok sikert és eredményt kivánunk.

Növekszik a közlekedés Kanizsán — uj rendet léptetnek életbe

Egészen uj közlekedési rendet vezetnek be Nagykanizsán. Az Ady Endre-utnak a Fő-ut és Zrinyi Miklós utca közé eső szakaszán augusztus 1-től egyirányu közlekedés lesz. Ez azt jelenti, hogy a járművek a Fő-utról bekanyarodhatnak, de a Zrinyi Miklós utcától a város belseje felé sem autó, sem kocsi, de meg kerékpar sem közlekedhet. Erre az intezkedésre az utca szük volta miatt van szükség.

Ezzel egyidejüleg egy másik ujitást is bevezetnek. A két utvonal találkozásánál helyszini biráskodás lesz. Aki szabálytalanul megy át az uttest egyik oldaláról a másikra, azon nyomban „leszurkolhat" az őrszemes rendőrnek 3 forintot. A gyalogos közlekedés megkönnyitésére az uttestet az átkelés irányában keramit-kockákkal rakják ki.

A Centrál előtt ennek az uj közlekedési rendnek az előkészitését kezdtek meg hétfőn reggel. A keramit kockakat rakják le.

Hány hold földje van a gelseszigeti tanitónak?

Amikor Szabó István gelseszigeti kulák-tanitó a kanizsai DéFOSz járási titkárságán ügyes-bajos dolgát intézte, a hány hold földje van? kérdésre igy felelt szemrebbenés nélkül: 15. Tovább firtatták, akkor azt mondta: van még 10 hold erdő, tehát összesen 25. Ebben maradtak, miután megegyeztek, hogy az erdő is beleszámit. No de ekkor jött a Gelsesziget községi DéFOSz munkástagozatának közleménye: van ám még a tanitó urnak 12 hold tanitói javadalmazása is. Ez már 37 hold. De jött Resznekről is az értesités: Itt még a tanitó ur feleségének van 25 holdja. Ez már 62. Most kivánesian várjuk az ujabb értesitéseket, hogy hány hold földje is van tulajdonképen Szabó Istvánnak, a gelseszigeti tanitó-kuláknak.

Textil és Szövetkereskedelmi NV nyilik Kanizsán

A hét első napján kiürült a város egyik legnagyobb üzlethelyisége, a Teutsch-drogéria. Máris megindultak a találgatások, hogy mi is lesz ebben a helyiségben. Mind értesültünk, a nagykanizsai Textil-és Szövetnagykereskedelmi Nemzeti Vállalat nyilik meg itt rövidesen. Ez az NV a Rövidáru NV-t egészíti ki és méteráruval látja el a kiskereskedőket. Hasonló NV nyilik a város egy másik forgalmas utvonalán lévő nagy üzlethelyiségében is.

MKP-FILMSZINHÁZ

Uj gép- és hangberendezés!

A mozi minden héttőn szünnapot tart.

Kedd—szerda jul. 19—20-ig

Csak 2 napig!

CSAK A PAPA MEG NE TUDJA

Nagyzenés vigjáték.

A mozi 21-től nyári szünetet tart.

Előadások: hétköznap 6 és 8 órakor, Vasárnap 4, 6 és 8 órakor

Váltson mozibérletet: 3-at fizet, 4-et kap

Jó állapotban lévő Saeks 160-as motorkerékpár eladó. Sárecz műszerész, Nagykanizsa. 1062

HIREK

— FEGYVERREJTEGETÉSÉRT 1—1 hónapi fogházra itélte a nagykanizsai törvényszék dr. Révffy tanácsa Halász István nagykanizsai őrsegédet és Fekete János nemesbüki földmüvest.

— NAGYSZABÁSU kerékpártolvajlási bünügyben nyomoz a nagykanizsai rendőrség. A tolvajokat elfogták, 14 lopott kerékpárt találtak náluk.

REZI községben megindult az étkezéssel egybekötött napközi-otthon. A rezi MNDSZ szervezet vasárnap müsorral egybekötött vacsorát adott, melynek tiszta bevételét a napközi-otthon költségeinek fedezésére biztositotta.

— TILTOTT határátlépésért 5 hónapot kapott szombathelyen Richter Alajos budapesti lakos, aki a nagykanizsai fogházban tölti büntetését. Most azért, mert 300 forintot is akart magával vinni külföldre, a nagykanizsai törvényszék külön 15 napi fogházbüntetést mért ki rá.

KEHIDÁN állattenyésztési tagozattal mezőgazdasági gimnázium nyilik. A gimnázium elvégzése gazdasági felügyelői, gazdajegyzői és gépállomásvezetői állások betöltésére képesit.

Tüzet gyujtott a vihar Letenyén

A vasárnapra virradóra Zalamegye déli részén végigvonuló hatalmas zivatar komoly károkat okozott Letenyén. A közeli Öreghegyen villámcsapástól felgyulladt három szőlőpince és a községben egy zsuppfedeles ház. A községben tartózkodó határvadászok s tüzoltók mindent megtettek a tüz tovaterjedésének meggátlására, de az épületeket az óriási szélben nem lehetett megmenteni. Mind a négy ház tövig leégett. A lakóház butorzatát sikerült megmenteni, a pincékben több száz liter noah bentégett.

Tűzoltóverseny Nagykanizsán

A nagykanizsai tüzoltóalosztály parancsnokság julius 24-én, vasárnap a járáshoz tartozó községi tüzoltóságok részvételével nagyszabásu járási tüzoltóversenyt rendez. Délelőtt 10 órakor a városháza közgyülési termében müsoros ünnepélyes közgyülést tartanak. majd 12 órakor megkezdik a versenyt. Az ünnepélyen a kiskomáromi tüzoltózenekar és a szepetneki dalárda müködik közre.

MDP hirek Nagykanizsa

Ezen a héten az összes üzemi alapszervek

SZAKSZERVEZETI NAPOT;

az összes körzetek

SZABAD PÁRTNAPOT

tartanak. Az előadók és az időrendi beosztás a következő:

SZERDA: II. körzet d. u. 6 óra Szántó Jenő.

CSÜTÖRTÖK: OTI d. u. 3 óra Pejkó József.
Karhatalmi század d. u. 6 óra Bóna József.
IV. körzet d. u. 7 óra Beri Ferenc.
V. körzet (Kiskanizsa) d. u. 6 óra Kispéter Pál.

PÉNTEK: MÁV. d. u. 3 óra Somogyi Gyula.
Téglagyár d. u. 3 óra Kecskeméti Mihályné.
Rendőrkapitányság d. u. 5 óra Pejkó Sándor.
Közigazgatás d. u. 6 óra Bori Ferenc.
Posta d. u. 8 óra Pejkó József.
I. körzet d. u. 7 óra Kálovics József.
Magasépitő NV. d. u. fél 7 óra Kovács Jenő és Bóna József.
III. körzet d. u. 7 óra Szántó Jenő.

Állattenyésztési gépállomások

Még ebben az évben hat állattenyésztési gépállomás létesül a Szovjetunió Kazahsztani állattenyésztő körzeteiben. Az állomások feladata gépeikkel előkésziteni a takarmányt. Gépek utján történik a vizellátás is. Ezek a gépállomások teszik lehetővé, hogy a kolhozok gyorsabban fejlesszék az állattenyésztést és növeljék a jószágok termelékenységét.

Nagykanizsa város hirdetménye

Minden gazdálkodó köteles a terménybeadási kötelezettség teljesitésére szükséges kenyérgabonát, árpát és zabot a cséplés befejezésétől számitott 8 nap alatt a hatósági terménygyüjtőhöz (Földmüves Szövetkezet, Fő-ut 7.) beadni.

Az a gazdálkodó, aki földadó és terménybeadási kötelezettségét 1949. évi augusztus hó 13. napja előtt teljesiti, a beadott buza, rozs és kétszeres után métermázsánkint 5 forint, a szeptember 3. napja előtt beadott buza, rozs és kétszeres után pedig métermázsánkint 2 forint jutalomban reszesül.

Az a gazdálkodó, aki terménybeadási kötelezettségének a cséplést számitott 8 napon belül nem tesz eleget, — a terménybeadási kötelezettség elmulasztásához, illetve késedelmes teljesitéséhez füződő egyéb következményeken felül — a be nem adott gabona buzakilogramm értékének 5%-ával, további 15 nap késedelem esetén ujabb 5%-kal, összesen tehát 10%-kal lesz megterhelve beszolgáltatási kötelezettsége.

*

Minden gazdálkodó köteles gabonatermését f. évi szeptember hó 15-ig elcsépeltetni. Gabonát csak az csépeltethet akinek gabonalapja van, amit a cséplés megkezdése előtt a cséplőgép felelős vezetőjének fel kell mutatni. Gabonát csépelni csak cséplőgéppel szabad. Kévekötő vagy zsuppszalma előállitása céljából rozsnak kézierővel való cséplésére kaphatnak engedélyt a közellátási hivatalban azok a gazdálkodók, akik igazolják, hogy zsuppszalmára elkerül hetetlenül szükségük van.

Polgármester.

Üzletberendezést veszünk. Árajánlatokat Rövidáru N. V. Nagykanizsa, Csengery-ut 1. 1063

SPORT

Nagyszerüen szerepeltek Budapesten A MAORT ATLÉTANŐI

A MAORT atlétanői vasárnap ismét pompás eredményekkel öregbitették hirnevüket. A budapesti MPSC pályán megtartott felnőtt nőiII. osztályu egyesületi bajnoki osztályozón a MAORT nőatlétái 57 ponttal fölényesen nyerték a pontversenyt, s olyan csapatokat utasitottak maguk mögé, mint a Vasas ETO, amely csupán 42 pontot szerzett, mint az MPSC, amely 41 ponttal a harmadik helyre szorult. 4. a Nyiregyházi VSE 35, 5. Salgótarjáni Vasas 32, 6.MVSE 19 ponttal.

Részletes eredmények a következők: 100 m. 1. Endrői ETO 12.8, 2. Bogdán MAORT 13.2, 800 m. 1. Sasvári 2:35.8. Sasvári fölényesen győzött. Magasugrás 1. Papp MAORT 140 cm., sulylökés 1. Némethné MPSC 10.50 m., 2. Kosztelnik MAORT 9.73, 200 m. 1. Patopai ETO 27, 2. Harasztos MAORT 28.4, 80 m. gát 1. Kőfalvi MAORT 14.2, diszkoszvetésben 1. Kontráné MAORT 25.70 m. 4x200 m. sikfutásban 1. ETO 1.52, 2. MAORT 1.69. A nagyszerü formában lévő MAORT-osokat meleg ünneplésben részesitette a közönség.

A II. oszályu női ifjusági egyesületi bajnoki osztályozót az UTE pályán rendezték meg. A MAORT versenyzői ezen a versenyen a 3. helyet érték el a pontversenyben az MTK és az UTE mögött 37 ponttal. A MAORT atlétanőinek eredményei a következők: 800 m. 3. Völgyi 2:49.4, 80 m. gát 3. Tihanyi 16.8, magasugrás 2. Tihanyi 125 cm., távolugrás 3. Jávor 411 cm., diszkoszvetés 3. Vass 20.85, gerelyvetés 2. Dézs 22.61.

A MAORT atlétagárdájának mindkét nőcsapata tehát komoly sikert és megbecsülést hozott a kanizsai szépen fejlődő atlétikai életnek.

SZINES SPORTHIRADÓ

VASÁRNAP ifjusági napot rendezett a MINSZ nagykanizsai szervezete, amelynek keretében nivós sportversenyt bonyolitottak le a MAORT pályán. Különféle atlétikai számok mellett, futbalmérkőzést játszott a MAORT és a Vasut SZIT futball csapata A mérkőzést fölényesen, 7:3 arányban nyerte a MAORT.

A SZAKSZERVEZETI labdarugóbajnokság Nagykanizsán végéhez közeledik. 13 kanizsai futbalcsapat vett részt a küzdelemben, s az eredmény ugy alakult, hogy a Vasutas Szakszervezet két csapata, a fütőház és forgalom együttese került a bajnoki táblázat vezető helyére. A két vasutas csapat között szerdán este fél 7 órakor került dülőre a dolog. A Vasutas-pályán dől el uggyanis, hogy a két testvércsapat közül melyik nyeri meg a kanizsai szakszervezeti bajnokságot. Belépődij nincs a mérkőzésen.

A NAGYKANIZSAI szakszervezeti válogatott vasárnap Gelsén játszott az ottani EPOSz labdarugócsapatával. A mérkőzést szép játékkal megérdemelten nyerték a kanizsaiak 6:1 (3:1) arányban.

A NAGYKANIZSAI VSE vezetősége lemondott. Az uj vezetőség megválasztása a jövő hétre várható, addig is a régi vezetőség intézi az egyesület ügyeit. A futbalcsapat egyébként még ezen a héten megkezdi edzéseit. Csizmarik edző uggyanis megérkezett szabadságáról. Vasárnap valószinüleg Kanizsán játszanak barátságos mérkőzést.

AZ NVSE asztalitenniszcsapata résztvett az országos vasutas asztalitenniszbajnokságon, ahol az induló versenyzők egész szép helyezéseket értek el. Bacsi negyedik, Polai hatodik, Kőrös nyolcadik helyen végzett. Mindannyian korán kerültek össze a bajnokság nyerteseivel.

PÉCS BIZIK az NB I-es csapatban! — Mindenképen lesz NB I-es csapata a városnak — irja az ottani hétfői lap. — Vagy a három csapat összefogásából létrehozott egyesület szerepel a kibővitett NB I-ben, vagy négyszer tizes NB I. alakul meg, s akkor két NB I-es csapata is lesz Pécsnek. Merengés?... vagy igazak a kósza hirek?

A RENDŐRSÉG nyomozást folytatott le a nemrégiben botrányba fulladt Pacsa—Badacsonytomaj labdarugómérkőzés ügyében és megállapitotta, hogy a pacsai nézők a biró ellen tüntettek, aki nem pártatlanul vezette a mérkőzést. Azt is megállapitották, hogy a badacsonytomaji csapatban a biró unokaöccse játszott, s valószinü ez az oka a pártoskodásnak.

Figyelem!

ÜZLETÁTHELYEZÉS!

Üzletemet **Ady Endre ut 2. szám alá** (nagytrafikkal szemben) helyeztem át.

TEUTSCH GUSZTÁV DROGÉRIA

Eladásra az összes ingatlanaimat tartva, érdeklődni, bármikor Nőváte irodája, Nagykanizsa, Szabadság-tér 1. szám. (Centrálla szemben.) TELEFON 151.

Jókarban lévő jobb márkás táskairógépet veszek. Cim a nagykanizsai kiadóban: 1058

Gépirást, másolást, levelezést és könyvelést vállal, Vadlya Alajos Nagykanizsa, Kórház-utca 11. szám. 1059

Befőzni való kajszibarack kapható. Nagykanizsa, Petőfi-u. 22. Megrendelhető Kremsier textilüzletben. Fő-ut 1.

Szép antik szalongarnitura és egyéb butorok eladók. Cim a nagykanizsai kiadóban. 1069

Bejáróné, főző mindenes elhelyezkedne azonnalra is. Nagykanizsa, Rozgonyi u. 27. 1068

Elveszett 18-án Nagykanizsán a Katonaréten 6 db egyhónapos és 2 db kifejlett kacsa. Aki tud róluk, értesitse jutalom ellenében Tóth kályhást, Órház u. 2. 1067

Eladó kivándorlás folytán potomáron Fő ut 12. és Fő-ut 4. számu, több összkomfortos lakással, üzlethelyiségekből, ratárakból álló értékes, jövedelmező emeletes üzletházak. Ezeken kivül kerttel, kert nélkül több eladó olcsó, kisebb-nagyobb családi házakat állandóan közvetit Horváth ingatlanforgalmi iroda, Nagykanizsa, Sugár-ut 42. 1066

Johangu, rövid fekete zongora olcsón eladó, Kossuth-u. 48. szám. Z. 32

Otthonlévő betegek ápolását, idősek gondozását. vagy gyermekfoglalkoztatást vállal Karácsonyi Márta, Keszthely, Vörös Csillag utja 5. (Sebők) K. 28

Nagykanizsán lévő szoba-konyhás lakásomat elcserélném budapesti egy vagy kétszobással. Cim a nagykanizsai kiadóban. 1038

Eladó egy zöld leányszoba rekaméval. Megtekinthető Nagykanizsa, Sánci-u. 18. 1065

Elveszett Nagykanizsán, Magyar-u. 137. alól Makszi nevü fekete-barna kutya. Megtaláló jutalom ellenében sziveskedjék visszaadni. 1064

Épületfa, zsindely, tégla eladó- Nagykanizsa, Ady Endre u. 29. Muik. 1060

Vasárnap reggel 3 órakor elveszett Nagykanizsán a Rákóczi és Árpád utcák táján egy sátorponyva. Megtaláló jutalom ellenében a Dézsi vendéglőbe (Magyar u. 9.) adja le. 1061

ZALA politikai napilap.
Felelős szerkesztő: *Szántó Jenő*
Szerkesztőség: Fő-ut 7. Tel.: 54.
Kiadóhivatal: Fő-ut 5. Telefon: 31.
Nyomatott a Közgazdasági R.-T. Nagykanizsa nyomdájában, Nagykanizsán.
Felelős kiadó és a nyomdáért felelős *Szendrői Géza*

ZALA

Remek cséplési eredmények a termelőszövetkezeteknél és a szerződésesen termelő gazdáknál

Minden MAORT munkás naponta felirja, mennyit takarit meg üzemének

Előkészülletek a Világifjusági Találkozóra

54. évfolyam 167. szám. **Nagykanizsa, 1949. julius 21. csütörtök** **Ára 60 fillér**

ORSZ. SZÉCHÉNYI KÖNYVTÁR

A MI GAZDAG MEGYÉNK

Zala megyét a mult emlékeként még ma is általában ugy emlegetik, mint mezőgazdasági vidéket, amelynek jóformán ipara nincs. Hogy is lett volna érdeke Eszterházynak és Festetichnek, hogy megyénkben komoly ipar legyen! Féltek, hogy az állati sorban tartott zsellérek otthagynák a földbevájt nyomortanyákat és vállalnák a városi proletár látszólag jobbnak tünő sorsát. Zala valóban évtizedekkel maradt az országos fejlődés mögött, ezért honolt oly mélyreágyazva a hitleri rendszer minden átkával, ezért indulhatott innen el a hazaáruló Mindszenty is.

A felszabadulásnak, a népi demokráciának, a hároméves tervnek kellett jönnie, hogy a kommunisták vezetésével megyénk rövid idő alatt nem is évek, hanem évtizedek bünös mulasztását hozza be. Zala fejlődésében örvendetes, ahogy dolgozó parasztságunk felzárkózott az ország haladottabb megyéihez, ahogy politikailag utólérte önmagát. A legszembetünőbb azonban a fejlődés, ha megyénk iparát vesszük szemügyre. Annál nagyobbak az eredmények, mert hiszen alig néhányéves harc és munka során jutottunk el idáig. Zala megye ipara az ország szempontjából is jelentős, mert földünk igen gazdag. Egész sor olyan kincs van megyénk földjének mélyében, mely nemzetgazdaságunkban az illető cikk túlnyomó többségét jelenti.

Elsőnek az ásványolajat említjük, amelyet ugyan azelőtt is kihasználtak. De hogyan! Beállitották Hitler fasiszta háborujának szolgálatába, a magyar nemzetgazdaságnak ugyszólván semmi haszna nem volt belőle. Az államositás óta egyrészt az olaj tervszerü felszinre hozatala, másrészt az olajnak és a földgáznak országunk tervgazdaságába való beállitása van folyamatban. Igy létesült néhány héttel ezelőtt a lovászi koromgyár, mely országunk teljes koromszükségletét fedezi s igy hatalmas valutamegtakraitást jelent az országnak. Hogy egyebet ne említsünk, az autógummi-külsők gyártásának ezt az elengedhetetlen nyersanyagát teljesen hazai termékből fedezzük. Hasonlóan országos jelentőségü a mihályi szénsavgyár is, mely ugyancsak zalai nyersanyagból az ország teljes szénsavszükségletét képes előállitani. Érdemes megemliteni, hogy mindkét üzem szerelését és berendezését a MAORT nagykanizsai Vasvázas gépmühelyében állitották elő, mely — mondhatni — megyénk nehéziparának első fecskéje.

Az ország épitését szolgálják a megye bányái is. A badacsonytomaji, zalahalápi, gulácsi és sümegi bazaltbányák fontos tényezőt jelentenek kincsünkkel. Természetes, hogy a termelés ezekben a bányákban azelőtt soha nem volt olyan magas és tervszerü, mint az államositás óta. Most tárják fel mindezeken felül Uzsapusztán az ország lognagyobb bazaltbányáját, amelynek kincsen magasan felette áll a többieknek.

A vasércben szegény Magyarország egyre nagyobb ütemben képes áthidalni a vas hiányát, mert igen gazdag bauxit-telepeink vannak. Ezeknek sorában komoly szerepet tölt be a nyirádi és a szóci bánya.

A felsoroltak mind az eddigi munka gyümölcsei. Az ötéves tervben ezek az ipartelepek ugrásszerüen fejlődnek majd tovább. Mint ismeretes, ezeken felül egész sor uj üzemet létesitenek. Zalaegerszeg például, ahol eddig csaknem egyáltalában nem volt ipar, öt év mulva iparosodó város jellegét ölti.

Ezek a feladatok azonban nem önmaguktól hajtatnak végre. Minden munkapad és csákányütés uj embert igényel. Ujat abban az értelemben, hogy szocialista ember, de abban az értelemben is, hogy eddig nem ipari munkával kereste kenyerét. Megyénkben már ma is bizonyos iparágakban szakmunkáshiány mutatkozik. Nincs messze az idő, amikor a munkanélküliségre már csak a mult rendszer kisértetéként emlékszünk vissza. Gondoskodnunk kell jóelőre szakmunkások és müszaki értelmiség pótlásáról — hacsak nem akarunk a fejlődésben megállni, azaz visszafelé haladni. Az emberanyag biztositva van. A mezőgazdaságba lassan bevonul a gép, mely sok ember munkáját végzi el az embernél tökéletesebben. Középiskoláink, szakiskoláink és egyetemeink kapui tárva vannak a tanulni vágyó fiatalok felé. Pártunk kezdeményezésére a kormányzat uj iskolatipusok egész rendszerét állitotta fel és ösztöndijakkal segiti a fiatalokat, akik a népi demokrácia gazdasági szakembereivé akarnak válni. A szülőkön a sor, hogy a fent elmondottakból leszürjék az egyetlen helyes tapasztalatot és gyermekeiket mennél nagyobb számban küldjék ezekbe az iskolákba.

A mi gazdag megyénk, a mi szorgalmas dolgozó népünkkel e tekintetben is teljesiteni fogja feladatát.

Truman politikája

még az 1929 évinél is fenyegetőbb válságba sodorta Amerikát

Truman elnök julius 14-én a kongresszus elé terjesztette az Egyesült Államok gazdasági helyzetéről szóló jelentését. A jelentés azt bizonyitgatja, hogy az Egyesült Államok gazdasági élete a megszokott mederben folyik. A Szovjet Tájékoztató Iroda megállapitja, hogy

Truman elnök jelentését akkor tette közzé, amikor Amerikában jóideje állandóan romlik a gazdasági élet.

Ez a hanyatlás azutóbbi időkben különösen észrevehető. Truman politikája megerősitette a monopóliumok hatalmát és ez az Egyesült Államokat még az 1929-évinél is fenyegetőbb gazdasági válság első szakaszába sodorta.

Truman néhány hónappal ezelőtt beismerte, hogy

a monopóliumok tiszta jövedelme 1948-ban 21 milliárd dollár volt,

3 milliárddal több, mint az előző évben. Ezzel szemben 1949 első hónapjaiban

a munkások és alkalmazottak bére több mint 2.7 milliárd dollárral csökkent.

A farmerek jövedelme pedig 8 százalékkal volt alacsonyabb, mint 1948 első felében. A raktárakban és üzletekben nagymennyiségü áru hever eladatlanul. Truman beismerte, hogy az elmult évekhez képest

a munkanélküliek száma kétszeresére emelkedett és meghaladja a 17 millió embert.

Az év elején naponta 10 ezerrel, ma naponta 15 ezerrel növekszik a munkanélküliek száma.

Nem jobb a helyzet a marshalizált országokban sem. Az Egyesült Államok nagytőkései arra törekednek, hogy leértékeljék a nyugateurópai államok valutáit és kiszoritsák Angliát, Franciaországot, Hollandiát és Belgiumot a külföldi piacokról. Ez még inkább rontja a marshalizált országok helyzetét és

kiterjeszti a válságot az egész kapitalista világra.

Az Egyesült Államok gazdasági válsága nem váratlan tünet, hanem a kapitalizmus általános válsága elmélyülésének jele.

A moszkvai rádió a potsdami értekezlet 4. évfordulójáról

A moszkvai rádió megemlékezik arról, hogy négy évvel ezelőtt tartották meg Potsdamban a három nagyhatalom kormányfőinek tanácskozását. Ez a tanácskozás a »potsdami értekezlet« néven vonult be a történelembe. A Szovjetunió mindig a potsdami határozatok teljesitését hirdette és a Szovjetunió képviselői minden, a német kérdéssel foglalkozó nemzetközi konferencián ezeknek a határozatoknak a megvalósitásáért harcoltak. A külügyminiszteri tanácsnak a legutóbbi párisi ülésén Visinszkij szovjet külügyminiszter nem egyszer hangsulyozta:

„A Szovjetunió most éppen ugy, mint azelőtt, a potsdami egyezmény pontos és következetes betartásáért száll sikra."

A nyugati hatalmak politikája arra irányul, hogy ellentétben a potsdami határozatokkal, a három nyugati megszálló hatalom határozatait rákényszeritse Németországra.

A Szovjetunió szilárd és következetes politikájaképpen a párisi külügyminiszteri konferencia megegyezései már kétségtelenül a potsdami irány sikerét jelentik,

hogy Németország egységes, demokratikus és békeszerető állam legyen. A világ népei levonták következtetéseiket az elmult négy év tapasztalataiból, tudják, hogy a Szovjetunió a népek biztonságáért küzd s e harcnak élén szilárdan és következetesen védelmezi a béke és a nemzetközi együttmüködés érdekeit.

A Marshall-terv hurokja egyre szorosabbra fonódik Olaszország körül

Polevoj elvtárs, világhirü szovjet iró beszámolt az amerikaiak egyre fokozódó behatolásáról Olaszországba. Az olasz üzletek tele vannak amerikai gyártmányokkal és árukkal, izléstelen, odahaza eladhatatlan holmikkal, melyek fokozatosan kiszoritják az olasz árukat és az olasz élet gazdasági bomlását idézik elő. Az amerikai turisták a dollár és lira nemzetközi árfolyama közötti különbséget kihasználva, ugyszólván ingyen tartózkodnak Olaszországban és meggazdagodva térnek haza. A munkanélküliség gyors növekedése mutatja, hogyan romlik napról-napra az olasz ipar helyzete is. A nagy olasz vegyészeti gyárak számára a Marshall-terv rombolóbb következményeket jelent, mint a bombázás. A nagy gépkocsigyárak az amerikai gépkocsi beözönlése következtében csak kisebb alkalmi megrendelésekből élnek és tartják fenn magukat. A munkások rendszertelenül kapják bérüket. A Marshall-terv minden terhe a dolgozók vállaira nehezedik.

Ellencsoportot alakitottak a norvég baloldali szociáldemokraták

A norvég baloldali szociáldemokraták Oslóban külön csoportot alakitottak, amely ellenzékben áll a párt jobboldali vezetőségével. Az uj ellenzéki csoport lapja bejelentette, hogy a csoport a norvég dolgozók érdekében harcol a szociáldemokrata párt jobboldali politikája ellen, mely a nyugati hatalmak mellett áll és arra törekszik, hogy Norvégiát belevonja a támadójellegü Északatlanti Egyezménybe.

Munkanélküliek tüntettek Tel Avivban

Tel Avivban hétfőn körülbelül 8000 munkanélküli zsidó bevándorló tüntetett »Munkát akarunk« felkiáltással. Az izraeli kormány székháza előtt összetüzésre került a sor a rendőrséggel. Az összetüzés során huszan megsebesültek.

A „munkáspárti" kormány több katonát mozgósit a kikötőmunkások sztrájkjának letörésére, mint a nyugati partraszállás alkalmával

A sztrájkoló londoni dokkmunkások minden kormányterror és fenyegetés ellenére rendületlenül kitartanak. A sztrájkolókhoz csatlakozók száma napról-napra nő. A keddi napon a sztrájkolók száma megközelitette a 16 ezret. A kormány egyre nagyobb számu katonaságot mozgósit a sztrájk letörésére. A londoni rádió erről szóló hiradásában megállapitja, hogy a katonák nyüzsgése a kikötőkben emlékeztet a hadmüveletek napjaira. Ilyen nagyszámu katonaságot még a normandiai partraszállás előkészitésénél sem lehetett látni a kikötőkben.

Figyelmeztető sztrájkot tartott kedden a Renault gyár 25.000 munkása

A Renault-gyár 25.000 munkása kedden egy óra hosszat tartó figyelmeztető sztrájkot tartott, mivel a gyár igazgatósága megtagadta a munkások bérkövetelésének teljesitését. Ezt a kérést az igazgatóság annál inkább is teljesithette volna, mert a gyár tiszta nyeresége az 1948-i hivatalos adatok szerint 7 és fél milliárd frank volt.

A hegesztőműhely végrehajtja a tervet

AZ ÜZEM SZIVÉBEN, a hegesztőben szemet fényegetően csapnak fel a sárga lángok. »A fénybe nézni veszélyes« — olvashatod a falról. A kanizsai MAORT hegesztőműhelyben 21 munkás dolgozik. Márkus Andor a művezető.

Közös a tervünk a kovácsokkal és a lakatosokkal — mondja. — A feladatokat egyelőre három hónapra készítettük el. Hogy mit vállaltunk? Nehéz lenne hirtelen mind elsorolni.

A NAGYOBB tervmunkákat sorolja el csupán: két furótorony, 30 mélyszivattyu, lóvásziban az egyik tankállomás, iszapcsatornák, a mihályi szénsavgyár uj berendezésének hegesztőmunkái. Ehhez jön még a szokásos javitási munka. Bizony, van tenni való elég, nem pihen az autogén meg a villanyhegesztő soha. De birjuk szusszal és kedvvel. Jobban megy a munka a feladatok ismeretében.

Az autogénlánggal dolgozik Fábián szaktárs, a csoportvezető. — Az iszapcsatornákat már a magunk részéről befejeztük. Juniusi tervmunka volt.

A hegesztők megteszik csöre irányitja. A láng vita nélkül szabja szét a szivós vasat.

A gyüjtőcsövekkel is elkészülünk ma — folytatja Fábián. — Négy darabot kellett csinálni ebben a tervszakaszban. 80 órát kaptunk rá, 65 alatt elvégeztük.

A GYÜJTŐCSŐ hét méter hosszu 4 collos vezeték. Az olajmezőkre készül..

Hegybiró György a villanyhegesztő mestere. Lángjával a gyüjtőcső csatlakozóit hegeszti éppen.

— A hebesztők megteszik, amit a terv rájuk szabott. Eddig mindent határidő előtt készitettünk el. Előttünk vannak Szatmári elvtárs szavai, aki a vállalatvezetői beszámolójában elmondta, mi vár az üzem munkásságára. Nem akarjuk, hogy nálunk elakadjon a terv, inkább jó példát mutatunk a lakatosoknak, meg a kovácsoknak is, akikkel egy munkán dolgozunk.

A hegesztők teljesitménye átlagosan is 115 százalék. A műhely teljesiti a tervet.

Szakasits Árpád elvtárs Pacsán

Hétfőn este érdekes vendég járt Pacsán. Szakasits Árpád elvtárs, köztársasági elnök érkezett a községbe. Szakasits elvtárs ellátogatott egy gazdához, ahol éppen a cséplés folyt. Hosszasan elbeszélgetett gazdasági kérdésekről a cséplésnél dolgozókkal. A dolgozó parasztok szeretettel vették körül Szakasits elvtársat. Érdeklődött a községbeli ifjuság neveléséről is és a tanulás, politikai fejlődés és a sportolás fontosságára hivta fel a figyelmet. Szakasits Árpád elvtárs félórás látogatás után visszautazott Hévizre.

Ez a Ku-Klux-Klan

Az utóbbi hónapokban mind több sajtójelentés érkezett az Egyesült Államokban működő Ku-Klux-Klan veszedelmes tevékenységéről. Ez a minden embertelenségre képes szervezet a mult század hatvanas éveiben az amerikai polgárháboru idején jött létre. Az volt a célkitüzése, hogy a fehér faj fölényét biztositsa az Egyesült Államokban. Tekintettel arra, hogy az ország déli részében a négerlakosság arányszáma fölötte állt a fehéreknek, természetes, hogy a Ku-Klux-Klan ezeken a területeken volt a legerősebb.

A Ku-Klux-Klan röviden kifejezve

orgyilkos fasiszta szervezet

Tagjai fehér csuhában járnak, büntetlenül garázdálkodnak, büntetlenül lineselnek meg ártatlan négereket és gyakran meggyilkolják azokat a fehéreket is, akik szimpatizálnak a szines fajuakkal. A mult század amerikája megelégelte a Ku-Klux-Klan gyalázatos tevékenységét és betiltotta működését. Mire a szervezet illegalitásba vonult.

1915-ben ismét felszinre kerültek. Minden eszközzel hajtottak a faji egyenjoguság ellen, azért, hogy a néger mindörökre megmaradjon a fehérfaj szolgájának. Az 1915-ös amerika már más szemszögből nézte a Ku-Klux-Klan tevékenységét, mint a mult század 60-as éveinek Amerikája. Az Egyesült Államok nagytőkései, monopolistái felismerték, hogy a Ku-Klux-Klan tulajdonképen az ő érdekeiket szolgálja. A mozgalom iránti szimpátiájukat anyagi támogatással is kifejezésre juttatták.

A fehércsuklyások bandája

az amerikai monopoltőkések pénzén nyomatta uszító röpiratait, terjesztette sajtótermékeit. Halójukat az elmaradott tömegekre vetették ki, őket használták fel és uszitották a négerek és zsidók ellen. A második világháboru kitörése előtt együttműködtek a »Német-Amerikai Bund« nevü fasiszta szervezettel.

A második világháboru folyamán ismételten illegalitásba kényszeritették őket az amerikai törvények. A háboru befejeztével Truman elnöksége alatt észrevették, hogy ismét eljött az idő, amikor

legállsan dolgozhatnak

Napjainkban a Ku Klux Klan összetétele meglehetősen vegyes. Világosan áll előttünk, hogy ezt a haramia szervezetet milyen kapcsolatok füzik Amerika uralkodó köreihez. Tagjai között vannak többszörös gyilkosok, rablók, a rendőrség és politikai szervezetek vezetői, sőt egyes államok kormányzói is. Pl. Georgia kormányzóját, Herman Tolmadget a Ku Klux Klan juttatta tisztségébe s most ebben az államban a Klu Klux Klan uralkodik.

A választási harcok folyamán a Klu Klux Klannak Trumanék nagy szerepet szántak. Ők voltak azok, akik vonaton és autókon bejárták a négerlakta vidékeket és a legembertelenebb módon

megfélemlitették a néger szavazókat

Megtiltották nekik, hogy leadják szavazatukat s nem riadtak vissza a gyilkosságoktól sem.

Amerika népe mind szélesebb tömegekben ismeri fel ennek a gengszter bandának veszedelmes működését, gyülöli őket, mert egyre kibirhatatlanabbá teszik az amerikai polgárság életét. Az amerikai nép, az amerikai dolgozók mind tisztábban látják, hogy a Klu Klux Klan kiknek a malmára hajtja a vizet. Demokratikus társadalmi szervek mind keményebben lépnek fel a Klu Klux Klan ellen. Nem kétséges, hogy a demokratikus erők megnövekedése el fogja söpörni a Klu Klux Klant támogatóival egyetemben.

Ezentul minden Maortos naponta felirja,

mennyit takarit meg üzemének

Egy moszkvai üzem tapasztalatait gyümölcsöztetik a Maort-telepek

Figyelemre méltó ujitást vezettek be a juliusi munkaverseny szervezése során a MAORT üzemeknél. Az ujitás látszólag mindössze egy papirlap néhány rovattal, amelyet a papirlap tulajdonosa minden MAORT dolgozó időszakonként kitölt.

Moszkvai üzemtől tanulták

— Egyéni megtakaritási lap a neve — magyarázza Farkas Gyula elvtárs, a MAORT telepek munkaversenyének központi tanácsadója, — egy moszkvai üzem példája inditott minket alkalmazására. A lényege az, hogy minden dolgozó beleirja, hogy mennyit takaritott meg munkája során anyagban, időben, energiában az üzemnek. A megtakaritási lap élénken rávilágit, hogy mennyire szivügye minden egyes dolgozónak az üzem termelékenységének, gazdaságosságának fokozása.

Miről beszél az egyéni megtakaritási lap?

Elmondja még, hogy a MAORT-nál különösen nagy jelentősége van a megtakaritási lap bevezetésének, mert sok szó esett önköltségcsökkentésről, termelékenység fokozásról, de az eredményeket alig-alig lehetett ellenőrizni.

— Persze a megtakaritási lapokba alaposan belenézünk és azok el fogják mondani, mennyire érezte át gazdája, hogy részese az üzemnek. Amelyiken nem lesz, vagy kevés lesz a feljegyzés, ott tudjuk, közönyösség húzódik, vagy ellenállás.

Egyébként a megtakaritási lapok révén az egyéni versenyzők is szorosabban bekapcsolódhatnak a versenybe. Akik brigádban dolgoznak, azoknak munkájáról természetesen megfelelően beszél a brigád-napló.

Még ezen a héten megindul a lovászi erőmű építése

Egy korábbi lapszámunkban már beszámoltunk arról, hogy Lovásziban hatalmas erőmű létesül, amely az egész megyét ellátja majd villamosenergiával. Az erőmű épületének épitési munkálatai ezen a héten megindulnak, a munkát a nagykanizsai Magasépitési NV végzi. Az erőmű értékes berendezésének ideiglenes elhelyezésére szolgáló raktárt már épiteni kezdték. A munkában 200—250 munkás vesz részt. Az erőmünek az őszre készen kell állnia.

Mit takaritottak meg a MAORT üzemek a Szakszervezeti Világszövetségi felajánlásokkal

Lovászi vállalta, hogy egy kutat gázvisszanyomásra elkészit. Ezt a munkát száz százalékig teljesitette. A javitómühely dolgozói nagyobb munkaintenzitással 900 forintot takaritottak meg az üzemnek egy hónap alatt. A csőszerelők megtakaritása 700 forint, a gazolintelepi brigádoké pedig 1065 forint egy hónap alatt.

A kanizsai Vasvázas a lovászi koromgyár egy hónappal előbb elvégzett munkájával 120 ezer forintot takaritott meg, ehhez jön tiz munkás módositási munkája a koromgyáron, amelynek értéke 54 ezer forint. Bázakerettye 2.5 százalék olajtermelésfokozást ajánlott fel, ezt 2.5 százalékra teljesitette s ezzel 53.900 forint megtakaritást ért el. A távvezeték fizikai és szellemi munkásai 423 forintot takaritottak meg havi négy munkaóra felajánlásával.

Nagyszerü Pusztaszentlászló eredménye. Felajánlotta az olajtermelésnek 105 százalékban való teljesitését s elért 115.6 százalékot.

A MAORT dolgozói tettekkel támogatták a nemzetközi munkásmozgalmat.

500 közületi gépkocsi állandó javitását kapja meg a kanizsai Vasvázas

A MAORT nagykanizsai javitóüzemében az utóbbi hónapok során jelentős mértékben növekedett a termelékenység. Az üzem a terv munkáin és a szokásos javitási munkákon kivül ma már jelentős mennyiségü bérmunkát is elvégez. Ezidőben hetenként átlag négy komoly autójavitást és több traktorjavitást kap a Vasvázas, amely azonban még igy is többre képes.

— Örvendetes jelenség és a munka javulását mutatja, hogy egyre többet és többet tudunk termelni és mindig uj munka után kell néznünk — jelenti ki Szatmári elvtárs munkásigazgató. — Egyébként sikerült 500 közületi gépkocsi állandó javitását megszereznünk az üzem számára. Ez a munka is hamarosan kezdetét veszi.

— KÉTSZÁZ FRANCIA ÉS BELGA GYERMEK érkezett a népjóléti minisztérium és a vöröskereszt meghivására Magyarországra. A gyermekek a francia és a belga ellenállási mozgalom hőseinek gyermekei. A Keleti-pályaudvaron ünnepélyesen fogadták őket. A gyermekek hat hétig nyaralnak Magyarországon.

— A NAGYKANIZSA—BUDAPEST között közlekedő, Nagykanizsáról 8 óra 25-kor induló személyvonat pénteken Balatonszentgyörgy állomáson átszállással közlekedik. A pályamunkálatok miatt az utazóközönségnek mintegy 100 métert kell gyalogolnia, ahol a Budapestre továbbmenő szerelvény már várja.

— MEGHALT „ARANY", a budapesti állatkert hires vizilova, amely 1912-ben került Egyiptomból a fővárosba. A hires viziló 10 utódot nevelt fel. Ezeket más európai állatkerteknél értékesitette a budapesti állatkert.

Vasárnap ismét indul a balatoni hétvégi vonat

A hétvégi balatoni vonat vasárnap, 24-én ismét közlekedik. Reggel 7 óra 13 perckor indul a kanizsai állomásról, Fonyódig megy s onnan este 10 óra körül érkezik vissza Nagykanizsára. Jelentkezni szombat déli 12 óráig lehet az IBUSZ-nál. Menetdij oda-vissza 5 forint. Az elmult vasárnap egyébként több mint 700 kanizsai utazott el a Balatonra ezzel a vonattal.

Zalai tarkaságok

GYÚLEVÉSZ községben a képviselőtestület ujjáalapitása megtörtént. Most már a képviselőtestület gyülevészen is demokratikus emberekből áll.

*

AZ ALSÓPÁHOKI népbizottság megállapitotta, hogy a községben még tavalyi kukoricaszár volt több gazda udvarán felhalmozva. Az elöljárósággal karöltve szigoruan felhivták a gazdák figyelmét annak megsemmisitésére. Az eredmény, hogy ma már a körjegyzőség községeiben mindenféle kártékony rovar buvóhelyéül szolgáló mult esztendei kukoricaszár egyszálig eltünt az udvarokról.

*

SUMEGCSEHIBEN is megtörtént a „Munkára Harcra Kész" sportmozgalom első félévi versenynyel egybekötött próbázása.

*

A BORSFAI körjegyzőséghez tartozó községekben mindenhol megalakult a DÉFOSZ munkástagozatokon belül a munkaügyi bizottság, amelynek az a feladata, hogy a munkavállalók és a munkáltatók közötti vitás ügyeket leggyorsabban és a legrövidebb idő alatt a munkavállalók érdekeinek feltétlen szemelőtt tartásával intézze el. A bizottságnak tagjai a körjegyző és a DÉFOSZ által kiküldött két tag. Igy Borsfán elnök Horváth Pál, tag Szegletes Istvánné. Kistolmácson elnök Biró János, tag Németh József (Bagladi). Valkonyán elnök Bagó János, tag Somogyi István.

*

GALAMBOKON a Magyar Dolgozók Pártja helyi szervezetének népnevelői háziagitációk során magyarázták meg a község dolgozó parasztságának az előttük álló nagyjelentőségü terménybegyüjtési verseny fontosságát.

Bazita mégis győzött

Zeneszóval, felvirágzott szekéren adták be a gabonát

A Neszele-majori Falunapon Bazita község dolgozó parasztjai a zalabesenyőieket meg a csásbozsokiakat kihivták terménybegyüjtési versenyre. Csásbozsok Pózvát, Neszele pedig Nokeresd-majort.

Fogadkoztak a zalabesenyőiek ott a hatalmas gesztenyefa alatti asztaloknál:

— Minket ugyan senki meg nem előzhet a begyüjtéssel. Az elsők leszünk reggel a zalaegerszegi földmüvesszövetkezet nél.

„Haditanács"

A bazita parasztok meg parasztasszonyok meghallották ezt. Rögtön »haditanácsra« ültek össze ők is a birójuk vezetésével. Nem tartott ez tovább mint 5 perc. Hogy mit határoztak olyan hirtelen, az ördög se tudta. Elég annyi, hogy egy bazitai szekér észrevétlenül a neszelei góré háta mögül eltünt.

Ma hajnalban valaki kocog ám a szövetkezet ügyvezetőjének ablakán: Keljen fel tüstént Huszár ur! Nagy bajuk van a zalabesenyőieknek. Hozzuk Bazitáról az első szekér kenyérgabonát. Előre jöttünk bejelenteni, nehogy a besenyőiek megelőzzenek bennünket.

A dolgozók tapsolnak

Lázas mozgósitás indult persze nyomban. Előkerült Hernádi József elvtárs is, a szövetkezet terményfelvásárlója. Meghallja az örömhirt.

— No szaladok a cigánybandáért és elibük megyünk a bazitaiaknak. — Félórán belül felvirágozott és fellobogózott szekér gördül végig a megyeszékhely főutcáján. Kocsis Gyula 4 holdas bazitai kisparaszt cigányzene kiséretével elsőként hozza be uj terméséből földadóját.

Az üzemekbe és a hivatalokba siető dolgozók még meg is tapsolják Kocsis Gyulát.

Ez aztán a jó termés!

Kiderült a mázsálásnál, hogy a mütrágyának meg a gépi munkának micsoda eredménye van! Kitünő minőségü 80.35 hl fajsulyu buzája termett. A rozs meg 70.1 minőségü!

— Tavaly a földadóm 160 kg. buza volt, most 275 kiló kenyérgabonát hozok be — mondja büszkén. — Ezzel a kötelességemet mintegy 50 százalékban teljesitem tul. Hazafias kötelességnek érzem a terménybegyüjtést. Ezzel is csak erősiteni kivánom azt a béketábort, amelyet a hatalmas Szovjetunió vezet. Igazán örülök, hogy első vagyok itt a megyeszékhelyen, aki ennek a kötelezettségemnek eleget tettem.

Minden bazitai igy csinálja ezt

— No ugye, csak megelőztük Zalabesenyőt! — mondja huncut kacsintással a bazitai biró. — Tegnap este hazamentünk, oszt hajnalban a géptől egyenesen hoztuk ide első gabonánkat. Minden bazitai gazda igy csinálja ezt!

A bensőséges kis ünnepségen a Magyar Dolgozók Pártja megyebizottsága részéről Marczin György elvtárs, Zalaegerszeg város nevében Siklósi Mihályné elvtárs polgármester kivántak Kocsis Gyula gazdának további munkájához sok sikert.

A lett kolhozista nők levele
SZTÁLIN ELVTÁRSHOZ

A szovjet lapok közlik a Lett Szocialista Tanácsköztársaság kolhozista és földmüvesasszonyainak Sztálinhoz intézett levelét.

»Kedves és szeretett Sztálin Elvtársunk!

Büszkék vagyunk arra, hogy a lett kolhozok már fennállásuk első évében jelentős sikereket értek el. A Lett Szocialista Tanácsköztársaságban több mint 4000 kolhoz müködik. A kolhozok sikeresen végezték el a tavaszi vetési munkálatokat és gazdag termésre számitanak.

Emlékezünk az Ön bölcs utmutatására, hogy

a földmüvesek egyetlen helyes utja

a kolhoz utja

és hogy a kolhoz tárja fel a földmüves dolgozók előtt a kulturális felemelkedés és a jómód minden lehetőségét.

Lettországban a burzsoázia uralma alatt a földmüves asszonyok élete örömtelen és keserü volt. De felvirradt a nap a lett asszonyok felett. A szovjet hatalom és a Bolsevik Párt földet adott örök használatra a földmüveseknek és a lett falvakba elhozta a tudomány és kultura fényét. Uj élet kezdődött a lett falvakban. Mi tudjuk, hogy soha többé nem fogunk szükségben és keserüségben élni.

1946-ban a kolhozmezőkön 20—25 százalékkal

magasabb terméseredményt értünk el

mint az egyéni gazdálkodó földmüvesek. A kolhozokban a dolgozók fizetésükön felül 5.5, néhány kolhozban pedig 8—10 kg. gabonát is kaptak a munkanapokon.

Mi asszonyok, ismerjük Sztálin elvtárs, az Ön történelmi szavait, hogy a kolhozokban nagy erőt képviselnek a nők. A kolhozista asszonyok nálunk tevékenyen részt vesznek a mezőgazdasági szövetkezetek megerősitésében és az állattenyésztés fejlesztésében. Közöttünk, asszonyok között kolhozelnökök, munkacsoport-vezetők, élmunkások és állattenyésztési telepvezetők vannak. A Szocialista Lett Tanácsköztársaság

sokezer kolhozista asszonya

vesz részt a szocialista munkaversenyben, harcol a magas terméshozamért és az állattenyésztés fejlesztéséért.

Mindezekért a sikerekért hálásak vagyunk a szovjet hatalomnak, a Bolsevik Pártnak és Önnek, kedves Sztálin elvtárs. Meggyőződve a kolhoz utjának helyességéről, sokezer lett egyesül a kolhozokban. Megigérjük Önnek, Sztálin elvtárs, hogy nem sajnáljuk erőinket azért, hogy Lettországban a kolhozgazdálkodás a közeljövőben teljes győzelemre jusson.«

A kulák sopánkodik, de az utolsó szót a DéFOSz munkaügyi bizottság mondja ki

Nemrég alakult meg, de máris 11 esetben intézkedett gyorsan és eredményesen a munkaügyi bizottság. 11 kulák nyögi mulasztásainak következményeit, de közel 20, eddig kiuzsorázott »cseléd« sóhajt fel boldogan az igazságos intézkedések nyomán.

Nézzünk egy példát. Dr. Skublics Ödön, volt járási »főszolgabiró« már hosszu ideje nem fizette meg a kollektiv szerződés által előirt munkabért cselédjének, Borosán Józsefnek. Persze — ahogy az lenni szokott — előbb-utóbb kiderült a turpiság. A »főszolgabiró ur« nem is tagadott semmit, csak arra kérte Kontler elvtársat, hogy legyen méltányos vele szemben, hiszen ő is »mindig humánus« volt a szegényekkel a Horthy-időkben. (Azt a kis 120 holdat is biztosan jótékonykodással szerezte.) Nos a DéFOSz is humánus volt: mindössze 1345 forint 20 fillért állapitott meg az elmaradt munkabérek összeszámolásával.

Fizetni kell!

Kerkai Jenő, a 30 holdas csengelpusztai kulák Németh Ferencet és Bangó Lászlót igyekezett kizsákmányolni szorgalmasan. A munkaügyi bizottság visszamenőleg megállapitotta az elmaradt béreket. 2003 forintot fizet a kulák.

Aztán itt van két kulák özvegyasszony. Az egyik a kemendollári Csutoráné, a másik az andráshidai Nagy Lászlóné. Egyformán értik a sopánkodást és a kizsákmányolást. Csutoránénak nehezére esik, hogy alkalmazottjainak teljes munkabért fizessen. Most tépi a haját, mert visszamenőleg 3140 forintot kell fizetnie. Nagy Lászlóné pedig egyszerüen megtagadta, hogy alkalmazottjainak elmaradt bérét visszamenőleg kifizesse. Pedig 3586 forintot kibir még az a 30 hold. S máskor legalább jobban fog ügyelni az igazságos bérfizetésre.

18.000 forint jut jogos tulajdonosaihoz

Megtanulja tisztelni a népi demokrácia törvényeit Buza Vendel söjtöri kupec hentes is, aki Bakos Rozália nevü alkalmazottjának 3214 forintot köteles visszamenőleg megfizetni. Vagy Weiler Dezső zalaegerszegi marhakereskedő, aki 600 forint adósságát fizeti most meg alkalmazottjának, Kovács Jánosnak.

Sorolhatnánk még az eseteket, de ennyi is elég. Az a közel 18 ezer forint, amely most jogos tulajdonosaihoz jutott, azokhoz, akik dolgoztak és verejtékeztek érte, azt bizonyitja, hogy a Munkaügyi Bizottság jó munkát végzett.

Fejlődik a kustáni szövetkezet

KUSTÁN község dolgozó parasztsága megértette, hogy felemelkedésének egyetlen módja a szövetkezés. A most megindult szövetkezeti tagtoborzás során egy hét alatt harminccal emelkedett a Földmüvesszövekezet tagiétszáma. Ami a legörvendetesebb, hogy nagyrészük dolgozó parasztasszony.

Remek cséplési eredmények

a termelőszövetkezeti csoportoknál és a szerződésesen termelő gazdáknál

Az egész megyében megindult a cséplés. A tapolcai járásban különösen szép cséplési eredményeket észlelhetünk. A kisapáti termelőszövetkezeti csoport például 18 mázsás árpatermést ért el. A kisapáti termelőszövetkezeti csoportnál már befejeződött a cséplés és a kicsépelt gabonát a géptől azonnal beszállitották a szövetkezet raktárába. A kisapátiak teljes mértékben eleget tettek terménybeadási kötelezettségüknek, ami a jól szervezett szövetkezeti munka eredménye. Általában a szövetkezeti termelő csoportoknál sokkal jobb a termés, mint az egyéni gazdálkodóknál. Hasonlóan jó termést ért el Komjáthy József kisapáti 5 holdas kisparaszt, aki 4 holdon átlag 18 mázsa szerződéses árpát termelt. Németh Kálmán nemestördemici kisparaszt szerződéses árpát termelt 400 négyszögölön. 5.6 mázsa árpája termett, ami megfelel 22 és fél mázsás átlagtermésnek.

Augusztus 20-ig 120%-ra
TELJESITI GALAMBOK A TERMÉNYBEGYŰJTÉST

A mult gazdasági esztendőben Galambok község szorgalmas parasztsága a terménybeadás alkalmával is bebizonyitotta, hogy az országépitéséből méltó módon kiakarja venni részét. Most vasárnap a községben megtartott Falunap-ünnepség során a kisközség dolgozó parasztjai elhatározták, hogy augusztus 20-ig terménybegyüjtési kötelezettségeiknek mindannyian eleget tesznek és azt 20 százalékkal teljesitik tul.

— Csak ne lenne egérkár itt a községben — mondotta felszólalásában az egyik galamboki kisparaszt, — hát megmutatnánk mi Kunszentmártonnak, hogy ki a legény a gáton. Tavaly is 100 százalékos község voltunk. Jövőre azonban... Aratás után rögtön felszántottuk a tarlót, az egérlyukakat beszénkénegeztük és felkészültünk az őszi mélyszántásra.

PÉNZES FERENC KIHIVÁSÁRA
versenyre keltek a cséplőgép kezelők

Pénzes Ferenc zalaszentmihályi cséplőgépkezelő cséplési versenyre hivta ki a pacsai járás összes cséplőgépkezelőjét. Kijelentette, hogy a cséplést a kitüzött idő előtt végzi el és a szemveszteséget a legkisebbre, 1 százalékra csökkenti.

— Megnyerem a gazdákat, hogy a terménybeadást a cséplés után a legrövidebb idő alatt végezzék el. Etető társaimmal együtt népnevelő munkát végzek a terménybegyüjtés gyors és sikeres befejezéséért — mondotta Pénzes Ferenc. Elhatározta még, hogy az üzemanyagfogyasztást 10 százalékkal csökkenti.

A pacsai járás cséplőgépkezelői elfogadták Pénzes Ferenc versenykihivását.

Nagyszerű rozs és buzatermést vár az altáji sztyeppék vidéke

Csodálatosan szép látvány kiséri a Barnaultól Rubozovszkig vezető utat. Csaknem 300 kilométer hosszuságban méltóságteljesen sötét fenyőerdők alján vezet az ut, átszelve a topcsihini, aleji, sipunovi, novicsihini és jegorovi kerületek kolhozainak és szovhozainak földjeit. A vetések tiszták és sürük. Itt fekszenek a »Marx Károly kolhoz« földjei, ahol a kolhozisták még az ősszel elhatározták, hogy legkevesebb 100 pud gabonát hordanak be minden hektárról.

A jegorovi kerületben is mindenütt szépek és egészségesek a vetések. Az itteni kolhozisták 103 százalékra teljesitették a tavaszi vetéstervet.

A szmolenszki, altáji, usztyprisztányi kerületekben kialakult a vélemény: a rozs és buza állapota az idén kétszer olyan jó, mint az elmult évben ilyenkor volt.

18 millió forintot forditunk az idén kisvasutak fejlesztésére

A gazdasági kisvasutak jelentős része az állami birtokok és a nagyobb cukorgyárak közelében müködik. Ez az utvonal, mely a legutóbbi években 400 kilométer hosszu hálózatra emelkedett, már 1948-ban is hozzájárult, hogy a cukorellátás szinvonala javult. Az 1949. tervévben a tervhivatal nagy lendülettel fogott hozzá a gazdasági kisvasutak épitéséhez. A kisvasutak épitésének sulypontja a nagy mezőgazdasági vidékekre, különösen a cukorrépatermelő vidékekre esik. Ez inditotta a kormányt arra, hogy 1949-ben 18 millió forintot forditson a kisvasutak fejlesztésére. Ennek keretében kilencszáz kisvasuti kocsit állitunk helyre és 12 uj motoros mozdonyt állitunk be.

Az álmok valóra válnak

Keszthelyen nyaralnak az ózdi vasgyár dolgozói

A »Petőfi Sándor üdülőben« aligha ismered meg az egykori Csányi-szállót. Az elhanyagolt, kopott épület volt, ez modern és csinos, a város disze.

Nagyszerű dolog, hogy Keszthelyen, a Deák-utcában ragyogó üdülőben, vakitóan tiszta falak, tükörfényü ajtók, csempézett mosdók között pihen az ózdi vasgyár munkássága.

Peregszászy Béla üdülőgondnok az ebédlőbe vezet. A nagy asztal körül hatvanegyen ülnek. Kellemes pecsenyeillat a levegőben.

— Jó ebéd lehet ma!

— Mindennap jó — szól az asztal sarkáról vidáman Makó Béla telefonmüszerész.

— Ne felejtsd el — mondja is Simon László —, mi megdolgoztunk érte.

A jólvégzett munka jutalma

Makó müszerész és Simon hengerlőkormányos dolgoztak lelkiismeretesen. Simonnak például két egyéni és három brigád-csucsteljesitménye van és ennek következtében élmunkásjelvény az ünnepi ruháján, amit fel is huz alkalomadtán. Nem hiuságból, de jogos önérzetből. Lássa mindenki: ma a munkásé a jelen és a jövő s a munka arat dicsőséget, jutalmat.

Makóné is itt ül a férje mellett. Az arcára uj szint festett a keszthelyi nyár és a Balaton. Az urára mosolyog, amikor beszél. — Jaj, azelőtt Ózdtól nagyon messze volt a Balaton, meg a nyaralás! Magunkfajta ember el se érhette. Most ugy vagyunk vele, mintha régi álmunk teljesült volna.

Dicsőség, nem „karrier"

Bevilaqua Julia gyorsirónő és Bánvölgyi Mária gyors- és gépirónő együtt üdülnek a gyár többi dolgozóival. Beszélgess velük és meglátod: jobban tele van a szivük életörömmel és életkedvvel, mint a hazug filmek gyártotta iroda-kisasszonyainak, akik egy szerencsés vezérigazgatói szerelmen keresztül érték el »karrierjüket«. Ezek itt tetőtől talpig emberek — dolgoznak és öntudatosak.

Juhász Márta például először van a Balatonon és költői szavakat mond a holdas estékről és az uszó csónakokról. És nem tiltja meg neki senki, hogy boldogságtól fátyolos szemmel élvezze, amit egy gondtalan nyári szabadság örömökben csak nyujtani tud. Juhász Márta és társai megdolgoztak érte.

A dolgozók világa van

Kovács József üzemvezető 12 ujitásáról nevezetes otthon. A tizenharmadik »ujitás« őt érte: elhozták nyaralni. Legalább is ő igy mondja a dolgot. És hozzáteszi: — Látja, elvtárs, a 13 nem mindig szerencsétlen szám. — De itt van, nézzék csak, Babella János esztergályos az ősz fejével. — A könyvekből most a valóságban megjelent nekem a Balaton — ujságolja. — Tudják, ha nem a dolgozók világa van, én soha meg nem látom.

Az asztal mellett felfedezzük Riz Józsefet, a bérelszámolót, Fikár Lászlót, a vizvezetékszerelőt, Parizek Ferencet, az üzemi zenekar karnagyát, Döbrögi András üzemi főorvost és mindenkit, aki Ózdon jól végezte a munkát.

...hogy egész évben igy legyen

Államositás, szocializmus. Ezek a szavak a tőkés, a gyáros fülének rettegés. A dolgozónak öröme. Azt jelentik, hogy Keszthelyről, Hévizről, Badacsonyból is eltünnek sorra a munkátlan herék s helyükre a Makó Bélák, Simon Lászlók, Kovács Józsefek, Juhász Márták kerülnek, akik egy éven át dolgoznak a szocializmusért. Nem néhány nyári hét felejthetetlen napjaiért, hanem az egész évben boldog életért.

Idézést kaptam

mégpedig bünügyben. Pillanatig töprengtem, hogy nem évült-e el az ügy, mert hiszen a »kir. járásbiróság« nyomtatványán érkezett. Noha a járásbiróság létezik, de a »kir.« körül az utóbbi években egy és más történt, melyet azonban a nyomtatványraktár Rip van Winkle-jei nem vettek észre.

En ugyan tanu vagyok az ügyben, félnivalóm nincs a »kir. járásbiróságtól«, mégis az idézés szigoru hangja majdnem megrettentett. Ha nem jelenek meg, nem elég, hogy elővezetnek, még a költségeket is meg kell térítenem, sőt: 600 pengő pénzbüntetést is kiróhatnak rám. Ezt mind az idézésből tudtam meg.

Minthogy nagyon tolkiismeretes ember vagyok, cigarettatárcámba tettem az idézést és igy minden nap huszszor eszembe jut a tárgyalás napja. Az éjjel fejembe ötlött: mi lesz, ha elveszitem a tárcám és elfelejtek elmenni. Reggel azután vackaim közül zsebregyürtem egymillió adópengőt. Ha mégsem megyek el a tárgyalásra, hát odateszem a bíróság asztalára.

Megigérem jóelőre: gavallér leszek. Amennyivel több, mint 600, ám legyen a »kir.«-é!

EMELKEDIK A CIGARETTAFOGYASZTÁS CSÖKKEN A SZIVARFOGYASZTÁS

EGY ORSZÁG jólétét nemcsak az elsőrendü fogyasztási javaknak, a létszükségleti cikkeknek a fogyasztása jellemzi, hanem azoknak a termékeknek a termelése és fogyasztása is, amelyek a mindennapi szükséglet mellett bizonyos mértékig luxusszámba mennek. Ezek az u. n. élvezeti cikkek. Egyik legfontosabb élvezeti cikkünk a dohányzás, amelynek adatai szintén érdekesen jelzik azt a változást, amely Magyarországon a felszabadulás óta végbement.

1938-BAN 2.3 milliárd cigarettát termeltünk, amit már 1947-ben megdupláztunk és 5.1 milliárdos termelést értünk el. A harmadik tervévre közel 7 milliárd az előirányzat, 1954-re pedig 8.9 milliárd. Ha most számitásba vesszük azt is, hogy a cigarettadohány fogyasztása és termelése csökken, akkor világosan látjuk az életszinvonalemelkedést, mert mindez azt jelenti, hogy a dolgozók meg tudják venni a dohánynál jóval drágább cigarettát. Általában a legszegényebb rétegek sodortak dohányból, most ezek is egyre inkább rátérhetnek a kész cigaretta élvezésére. Ugyancsak ezzel magyarázható a pipadohány fogyasztásának a csökkenése is.

1938-ban 2,8 millió kg. cigarettadohányt gyártottunk, 1949-ben pedig a szükségletnek megfelelően csak 1.9 millió kg-ot. A háboru előtti 4.5 millió kg-os pipadohánytermeléssel szemben 1949-ben csak 1.2 millió kg-os termelésre van szükség. Az 5 éves terv végére ezeket a mennyiségeket felemeljük ugyan, de még igy sem szükséges, hogy elérjük a háboru előtti szinvonalat, hiszen cigarettából közel négyszer annyit fogunk termelni, mint 1938-ban.

MÁS AZ OKA szivartermelésünk csökkentésének. Az a réteg, amely azelőtt a legnagyobb szivarfogyasztó volt, lassan visszaszorult és eltünik a fogyasztók közül. A földreform és az államositások végrehajtása után a szivarfogyasztók táborának dologtalan rétegét általában kikapcsoltuk a fogyasztásból és igy ahelyett, hogy — mint azelőtt — importálnunk kellene a szivart, most exportálhatunk. A háboru előtti 44 millió darabos szivartermelés jelenleg 26.2 millió db-ra csökkent, amit az 5 éves terv során még folytatni fogunk, ugy hogy 1954-ben már csak 24 millió db. szivart gyártunk. Ez a mennyiség már a dolgozóké lesz és exportcélokat szolgál.



Harc az analfabétizmus ellen

A NÉPSZÁMLÁLÁS adatai szerint a megyében 4700 analfabéta van. A Vármegyei Szabadmüvelődési felügyelőség még a nyár folyamán alapfoku ismereti tanfolyamok megindításával igyekszik az irni és olvasni nem tudók létszámát csökkenteni. Máris 4 községben indult meg ilyen alapfoku ismereti tanfolyam.

HÁROM SORSDÖNTŐ NAP

Ime — mutatott körül Vaszilij Jeftusenko, a traktor-brigád vezetője a »Zsofteny« kolhoz tavasziak alá pompásan előkészitett földjein — igazam lett. Szerényen, magabiztosan tette ezt a megállapitást s a többi traktoristák, akik körülvették, elégedetten bólogattak traktoraik »nyergében«.

Nagy sora volt annak, amig Jeftusenko a »Zsofteny« jól előkészitett földjein ezt a megállapitást tehette. A traktoristák, de a többiek is nagy munkát végeztek. Jeftusenkonak nem volt ez ujság. Két éve, amikor megismerkedtünk, a kámenszki gépállomás traktoros brigádjának vezetője volt. Igy lelkesedése mellett rengeteg tapasztalat birtokában lett, később a »Zsofteny« kolhozban dolgozó traktor-brigád vezetője. Azt beszélik róla, hogy messzi környéken a legkiválóbb gépész.

De micsoda vitája volt a kolhozigazgatóság termelési tanácskozásán, még a tél végnapjaiban.

— Az elmult évben — sorolta akkor Romanenko, a kolhoz elnöke — hektáronként átlag 19.8 mázsa gabonát aratunk. Az idén huszonötöt akarunk. A siker elsősorban a vetéstől függ. Három napunk van a szántóföldeken a nedvesség visszatartására. Nem szabad megvárnunk, mig a föld kiszárad.

— Megsüthetjük a kerekes traktorokat a nedves földön — kiabált be egy hang. — Besüppednek.

— No, no — csattan fel ekkor Jeftusenko. — Először is a hernyótalpas mindenképpen használható. A »HTZ« és az »Univerzális« esete se veszélyes. Makár Szvjatopulkkal megcsináltuk, hogy a kerekeket farudakkal kiszélesitettük. Ami meg a munkaidőt illeti, hát ide figyeljetek — és elővette jegyzőkönyvét.

Első nap elvégezzük a boronálást s rákövetkező két nap biztositjuk a talajnedvességet. A korai tavasziakat hat nap alatt elvetjük, erre a kolhozzal kötött szerződésünk is kötelez. Ezután két traktort küldünk az ugar felszántására. Azt hiszem, nem tévedek: április 25-ig felszántunk 212 hektárt. (Március eleje volt.) Az »Univerzál«-lal három nap alatt elvetjük a cukorrépát. Persze — s itt a kolhozelnök felé fordult — a kolhoz munkacsoportjainak is meg kell nyomni a gombot, idejében széthinteni a trágyát, vizet és üzemanyagot szállitani a helyszinre a traktoroknak. Ezért hát versenyt javaslok...

— Részletesen mondd el Vaszil, hogy képzeled? Hogy fogtok dolgozni? — emelkedett fel vagy két méterre a többiek felé egy hatalmas termetü parasztember, a »Dici«, ahogy a többiek becézték. Pável Krivohizsa brigádvezető volt, zsávolyruhája mellén ott csillogott a Lenin-rendjel.

— El is mondom — jött bele Jeftusenko. — Szántani nem kell, hiszen mi traktoristák már elvégeztük az őszi szántást a tavasziak alá. Azt már elhatároztuk, hogy a traktorokat jobban kihasználjuk. Már föl is szereltük a reflektorokat. Vizet és üzemanyagot pedig, ahogy az előbb már céloztam rá, menetközben vételezünk. Az ebédidőre a traktorost felváltja a segédje. Ahogy számitom, Iván és Filipp egy váltással bevetnek 16 helyett 25 hektárt. Csak még két jó vetőgépkezelő kell.

Tőlem viheted Bojkot — dörmögte Krivohizsa. — Tőlem meg NikitaDomcsenkot — duplázott rá Krafesenko, mint az árverésen. — De a boronálással megbirkóztok-e? Mert az őszi szántást duplán kell ám porhanyitani!

— No ne mondd — mosolygott egy kicsit sértődötten Jeftusenko —, erről már én is hallottam valamit. Két lovasboronát láncolunk a traktor kultivátora mögé. 24 hektárt tudunk igy porhanyitani 16 helyett.

A gyülés egyetértett Jeftusenko számitásaival. A legnehezebb munka persze a traktorbrigádra jutott. A munkáknak mintegy 70 százaléka. Eszerint változtattak a munkaterveken és egyeztek meg a verseny feltételeiben.

*

Két nap mulva megindult a munka. Emberek és állatok létszáma teljes volt. 36 igáslovat kantároztak és 20 pár ökröt jármoltak a kolhozisták. 60 boronát állitottak munkába. A traktorok ugy dübörögtek, mintha reggeltől reggelig tartó zivatar rekedt volna meg a »Zsofteny« felett. Jeftusenko már az indulás reggelén szürkületkor megjelent traktorán és traktoristái élén. A kerekes traktorok azokkal a bizonyos rájuk szerelt farudakkal valóban csak ugy szaladtak a nedves talajon.

Ez volt ám a verseny! Sem a mezeiek, sem a traktoristák nem azon igyekeztek elsősorban, hogy megelőzzék a másik csoportot, hanem azon, hogy közös versenyükkel legyőzzék az időt, a természetet és elérjék a közös céljukat. Filipp és Iván valóban 25 hektárt vetettek be fejenként egy váltással. De Szvjatokup »Univerzálja« sem igen maradt mögöttük. Tizenkéthektáros feladata mellett 17—18 hektárt is teljesitett. No és a porhanyitás! A »NATI«, a hernyótalpas, hárlámpij Onapa ügyes kezeitől vezettetve egy váltással 45 hektárt porhanyitott 35 helyett. Átlag másfélszeresen tulteljesiteték napi feladataikat Vaszilij, Jelszej, Mihail is, a vetőgépkezelők.

Ilyen munka előzte meg tehát Vaszilij Jeftusenko kijelentését, amikor április 25-én traktorosaival s a mögéjük csoportosuló kolhozistákkal körülvéve széttekintett a »Zsofteny« mezőin. A kolhozföldek nagykiterjedésü televényén szaporán sarjadt a buza, zab, árpa, babfélék és az évelőfüvek tavaszi hajtása. Az őszi gabona fejlődése kiváló. Néztek, néztek valamennyien a jólsikerült versenyt, a jól végzett munka tudatában, Jeftusenko is egy darabig csendben nézelődött, majd ismét megszólalt:

— A vetést jól végezni, ez csak a dolog kezdete. A fődolog, hogy a veteményeket gondosan kezeljék. Ugy számitom, hogy az idén nyáron cukorrépában, kukoricában, meg a napraforgóban a traktorokkal három-négyszer sorközi szántást végzünk. A vetéseket legalább kétszer meg kell trágyázni mütrágyával, komposzttal és baromfitrágyával. A vetőgépeket — és forditott egyet a kormányán — már el is lehet kezdeni átszerelni a trágyázáshoz.

Kolhozisták, traktorosok összekarolva, sarkukban a bukdácsoló traktorokkal elindultak a »Zsofteny« kolhoz központi épületei felé.

Szövetkezeteink végrehajtják a megyei választmányi ülés határozatait

Rill Károly elvtárs nyilatkozata

A SZÖVOSz első megyei választmányi ülésén nagyjelentőségű határozatot hoztak, amelyet a szövetkezetekbe tömörült dolgozó parasztságunk nagy lelkiismeretességgel hajt végre. A határozat eddigi eredményeiről a következőket mondotta nekünk Rill Károly elvtárs, a SZÖVOSz helyettes megyei titkára.

A határozat eredménye főképpen abban mutatkozik meg, hogy szövetkezeteink sokkal szorosabbra fűzték kapcsolataikat a megyei központtal, mint eddig. De abban is megnyilvánul, hogy a határozatot pontról-pontra végrehajtják.

Tömeges belépések

Az ülésen vállalta szövetkezeti parasztságunk, hogy a jelenlegi 31.000 főnyi taglétszámot az év végéig 50.000 főre emelik. dolgozó parasztságunk széles tömegeit bevonják a közgyűlések utján a szövetkezetek munkájába. Az eddigi tömeges belépések is azt bizonyitják, hogy a határozat nem üres igéret volt.

Művelődési téren is nagy eredmények mutatkoznak. Könyvtárakat létesitenek, kulturcsoportokat szerveznek. Ebben élenjár Zalalövő és Becsehely. Tanulmányi látogatásokat is szerveztek szövetkezeteink a jól működő termelőszövetkezeti csoportokhoz. A csoportos látogatások alkalmával ismerkedik meg dolgozó parasztságunk a nagyüzemi gazdálkodás előnyeivel.

A terménybegyüjtés előkészitése

— A tervszerü gazdálkodásra és a termelési versenyre vonatkozólag tett igéretüket is beváltják szövetkezeteink, de igéretükhöz hiven szorosabbra fűzik a kapcsolatot a nemzeti vállalatokkal és a gépállomásokkal is.

— Vállalták szövetkezeteink a terménybegyüjtés előkészitését. Mint tudjuk, ez megtörtént. A magtárak fertőtlenitve, feldiszitve várják az uj termést.

A női káderek

— Uj káderoket kutatnak fel, akiket tanfolyamokra küldenek, hogy azok elvégzése után képzett szövetkezeti vezetők legyenek. Az uj káderek felkutatásánál különös sulyt helyeznek a női káderekre.

— A választmányi ülés határozata megállapitja, hogy a tenne foglaltakat csak Pártunk utmutatásával tudjuk megvalósitani. Szövetkezeteinknek azóta végzett munkája azt bizonyitja, hogy mindig Pártunk iránymutatása vezeti a szövetkezeti mozgalom fejlesztésében — mondta Rill Károly elvtárs.

Uj feladatok előtt a zalaegerszegi SZÖVÁRU NV.

A zalaegerszegi Szövetkezeti Áruellátó NV önállósulása alkalmából üzemi értekezletet tartott. Nátrán elvárs vállalatvezető kijelentette, hogy a vállalat célja a falusi szövetkezetek olcsó és jó áruval való ellátása. Szabadka elvtárs kartárs közölte a jelenlevőkkel, hogy a vállalat forgalma egy év alatt négyszeresére emelkedett. Az önállósulás uj feladatokat jelent. A közeli hetekben nagytömegü áru érkezik, amelyek számára a jelenlegi raktár kicsi. A számlázás kihelyezésével a vevőket rengeteg várakozástól megkimélték. A piackutatásba és eladásba több tervszerüséget kell vinni, a forgalom a munkabrigádok versenye folytán növekedni fog.

Vadas szaktárs kijelentette, hogy meg kell szervezni a tapasztalatcserét. A dolgozók látogatásokat tesznek a testvér nemzeti vállalatoknál. Borbás József ÜB titkár a kollektiv munka fokozását sürgette. Horváth Lajos elvtárs mezőgazdasági igazgató, az MDP kiküldötte hangsulyozta, hogy a szövetkezetet meg kell szerettetni a dolgozó parasztsággal. Róna elvtárs szólalt még fel a Füszért NV részéről, végül Weiss Mihály, a vállalat dolgozói közül — a Szövetkezeti Áruellátó NV első üzemi értekezletén.

Kiskanizsa várja a derült időt, mert nem akar lemaradni a versenyben

Nagykanizsán és környékén vasárnap hajnalban — annak ellenére, hogy a Medárd-periódus végéhez érkeztünk el — ismét megindult az esőzés. Azóta közel 45 miliméter csapadék hullott a környéken. Ez az eső sok terményre kétségtelenül jó hatással van és főleg a kapások fejlődését segiti elő. A gabonajéléknél azonban bizonyos mértékben zavart okoz, amennyiben az eső miatt nem tudták még megkezdeni Kanizsán és a környéken a cséplést. Ha a nedves gabona a cséplőgépek dobjára tapad, nagy a szemveszteség. A környékbeli gazdák várják a tartós derült időt, hogy minél előbb megkezdhessék a cséplést, hiszen egyikük sem akar lemaradni sem a cséplési, sem pedig a terménybeadási versenyben. Kiskanizsán a legfrisebb gazdák Frank Géza, Szmodics Ferenc és Bagonyai József voltak. Ők hordták be elsőnek a gabonát és ők szeretnének először végezni a csépléssel is.

A patini gépállomás gépei már kint vannak Nagybakónakon, Nagyrécsén és Nagyfakoson, ahol szintén a kedvező időre várnak, hogy a cséplést megkezdhessék. Ezeken a helyeken a napokban megkezdik már a tárcsázást és a tarlószántást is.

2 törvényszéki hir

A nagykanizsai I törvényszék most tárgyalta a vonyarcvashegyi templomfosztogatók: Szekeres József és Kovács Imre ügyét. Kovács beismerte bünét, Szekeres azonban konokul tagadott. A bíróság bizonyitáskiegészités miatt elnapolta a tárgyalást.

—o—

Meglopta munkaadóját] Gárdonyi Angela keszthelyi háztartásbeli alkalmazott, a lopott holmit Hoffer Kálmánné közvetitésével Kardos László keszthelyi ékszerész feleségének adta el. A bíróság Gárdonyi Angelát nem büntette meg, mert a meglopottak nem kérték megbüntetését, de Hoffer Kálmánnét és Kardos Lászlónét tulajdonelleni kihágásban mondta ki bünösnek és 200, illetve 1000 forint pénzbüntetésre itélte.

15.000 bányászgyerek üdül 25 szovjet uttörő-táborban

Ala-Tau vadregényes hegynyulványai között, a Garmaja Serija legszebb helyén mintegy tiz uttörő tábor kényelmes nyári házacskái és egyéb épületei fekszenek. Rövidesen ideköltöznek a nyári idényre a kuznecki kohászati munkások és bányászok gyermekeinek ezrei. A táborok felkészülten várják a gyermekeket.

Az idén huszonöt táborban mintegy 15 ezer bányászgyerek üdül majd. A kerületben több mint nyolcvan uttörő tábor nyilik meg, amelyekben ötvenezer munkásgyerek üdül. A nagyobb gyerekek részére, akik a nyáron a városban maradnak, a területi gyermektermészetbarát-állomás öt- és tizheles kirándulásokat szervez a kuznecki bányavidékre. Az egyik ilyen nyári utat csónakkirándulással kötik egybe.

Negyvenöt kiló méz egy méhcsaládtól

A szovjet állam támogatása révén rohamtempóban születnek ujjá a kolhozok méhtenyészetei. Pszkov környékén csak az utolsó években 5000 méhcsaládot és több vagon lécrendezést, felszerelést hoztak a méhészetek számára. A mezőgazdasági termelőszövetkezetek az állami hitelek segitségével több mint 500 méhészetet szerveztek.

Igy épül a szovjet felhőkarcoló

A dnyepropetrovszki Molotov-gyár egyik műhelyében készül annak a felhőkarcolónak a fémvázа, amelyet Moszkvában a Szmolenszk-téren épitenek majd fel.

A szerelési munkálatoknál alkalmazzák Szahnovszki, Szfálindijas főtechnológus csavaros gyüjtővezetőit, amelyek biztositják a geometriai norma pontosságát és a magasfoku termelékenységet. Igy azután három szerelő 15—20 perc alatt állit össze egy oszlopot. Ezt a munkát régebben öt ember másfél óra alatt végezte el. A varratok hegesztése Paton akadémikus legujabb készülékei segitségével történik, amelyeknek minősége felülmulja a külföldi márkáju automatákat, köztük az amerikai automatákat is.

Több hasznos ujitással könnyitette meg a munkát Osztanyenko tervező, Zabardajov és Iszajov műhelyfőnök. A Molotov gyár munkásai a sokemeletes ház számára már is hétezer tonna fémvázat készitettek el.

322%-os tejbeszolgáltatás Zalavárott

A zalavári dolgozó parasztság megértette, milyen nagy áldozatot hozott a kormány, amikor a hároméves terv keretében ujjáépitette a csaknem teljesen elpusztult tejipart, hogy a dolgozók életszinvonalát emelje. Zalavár tehéntartó gazdái ezt azzal segitik elő, hogy tejbeszolgáltatási kötelezettségüket az előiráson felül teljesitik. Juniusban Zalavárott 61.620 liter tejet szolgáltattak be a tehéntartó gazdák. Ez a mennyiség az előirás 322 százaléka. A zalavári gazdákat ezért a teljesitményükért dicséretben részesitette a vármegye főispánja.

A szovjet nép velünk ünnepli Petőfi halálának 100 éves évfordulóját

A SZOVJET NÉP ismeri Petőfit, a nagy magyar forradalmár-költő versei eljutottak hozzá. A néhány nap mulva elérkező centenáris Petőfi-évforduló alkalmából a Szovjetunióban is ünnepségek lesznek. Petőfi a világszabadság költője volt s ezért áll közel a szabadságszerető Szovjetunióhoz és népéhez.

ÉRDEKES TUDNI, hogy az első Petőfi-fordítások a német nyelv közvetitéssel jutottak el Oroszországba még a mult században. 1936-ban került először eredetiből átültetett Petőfi-fordítás a szovjet dolgozók kezébe. Ekkor mozgalom is indul Petőfi széleskörü megismertetésére, de a háboru ezt a mozgalmat egy időre megállitja.

A FELSZABADULÁS után a legjobb szovjet költők fordításaiban a Pravda százezer példányban kiadja Petőfi válogatott kincseit. Ez a kiadás tökéletesen visszaadja Petőfi nemzeti és népi sajátosságait s igy közel férkőzik a szövjetemberek szivéhez.

A MULT ÉVBEN négyszáz Szovjetunióban oldalon a szovjet Állami Szépirodalmi Könyvkiadó rendezte sajtó alá Petőfi lirai, forradalmi és legjobb elbeszélő költeményeit, valamint naplójegyzeteit, leveleit. Ez a kiadás jutott el igazán széles körben a szovjet néphez. De tavaly még egy kisebb Petőfi-kiadás is megjelent a szovjet irodalmi piacon — százezer példányban.

DE PETŐFI VERSEI nem csak könyvek, lapok közvetitésével jutnak el a szovjet néphez, hanem a szovjet rádió utján is, amelynek müsorán napirenden vannak. S a szovjet rádióközpontba beérkező levelek százai, ezrei bizonyitják, hogy a hallgatók megszerették és kedves költőjüknek, saját költőjüknek tartják a magyar irodalomnak és a magyar népnek büszkeségét s Petőfin keresztül egyre inkább szeretik a magyar népet, egyre nagyobb érdeklődést tanusitanak a többi magyar költő és iró iránt.

MA MÁR oroszon kivül ukrán, örmény és még több nyelven szól Petőfi a néphez a Szovjetunióban.

A Sümegi SzIT szervezet a Világifjusági Találkozó sikeréért

A SZIT sümegi szervezete, a megye egyik legjobban működő ifjusági csoportja lázasan készül lódik a Világifjusági Találkozóra. Legutóbb taggyülést tartottak, amelyen egészséges vita keretében birálták meg a vezetők munkáját, rámutattak az eredményekre, de a hibákat is számbavették és a kiküszöbölés módját is megtárgyalták, hogy tökéletes vezetéssel tudjanak munkábalendülni a VIT sikeréért. Előbb Vincze elvtárs, a kulturfelelős számolt be munkájáról és ismertette, hogy a kulturgárda résztvesz a falujárásban. Elmondotta, hogy most végződött a szeminárium, amelynek 15 hallgatója volt. Ezzel kapcsolatban rámutatott Kiss József, az oktatási felelősnek nem egészen kifogástalan munkájára és több lendületre hivta fel a figyemet. Nem szabad a babérokon ülni, a brigádokat mozgatni kell — mondta a hozzászólások között valaki. Molnár Károly propagandafelelős számolt be munkájáról, majd a nagygyülés megállapitotta, hogy Sárközi Irén, a leányfelelős rosszul végzi munkáját és leváltását javasolta.

Több hozzászólás elhangzott — kicsiny a helyiség — mondta az egyik. — Uj futballfelszerelést veszünk szólt a másik. Ezután határozati javaslatban elfogadták a Ganz-vagongyár SZIT szervezetének felhivását a VIT találkozó sikerével kapcsolatban. — A VIT sikeréért munkaversenyben fogunk dolgozni — állapitotta meg a határozati javaslat.

A nagykanizsai MAORT-SzIT versenyfelhivása

A nagykanizsai MAORT SzIT ifjumunkásai versenyre hivják ki a bázakerettyei MAORT SzIT ifjumunkásait. A következő feladatok elvégzését vállalják: 1. Négy takarékossági brigádot szerveznek a VIT tiszteletére. 2. Az önköltséget észszerüsitéssel és uj munkamódszerekkel csökkentik. 3. Éberen őrködnek a gépek és munkaeszközök felett. A munka megkezdése előtt mindent pontosan átvizsgálnak. 4. Egy gyarmati fiatal itt-tartózkodásának költségét vállalják. 5. Ajándékokat készitenek a VIT vendégei számára. 6. Az ifjumunkások legjobbjaiból ötöt szakéretségi tanfolyamra küldenek. 7. A VIT ötnapos szemináriumán valamennyien résztvesznek. A »Szikra«-előfizetők számát 50 százalékkal növelik. 8. Négy népnevelő csoportot szerveznek és havonta egy EPOSz szervezetet meglátogatnak kultur- és sportmüsorral. 9. A sportpálya kibővitésénél rohammunkával vesznek részt.

A verseny célja, hogy a Világifjusági Találkozó sikere érdekében kimagasló eredményeket tudjanak felmutatni. A nagykanizsai MAORT SzIT fiataljai tudják, hogy munkájukkal a Szovjetunió vezette béketábort erősitik.

5000 tüzálló teafőző gyártásával üzembeállt a kanizsai üveggyár

SZERDA REGGEL nyolc óra. Tóth József bamkafuvó belemeriti a hosszu »pipát« a fehéren izzó 1500 fok meleg üvegmasszába s kis gömböt formál. Aztán Lázár Imre fuvó átveszi a pipát és ujra merit a telt kemencéből. Aztán fujni kezd szépen, lassan és az üvegmassza finoman, egyenletesen belepi a formát. Egy-kettőre kialakul a teafőzőkanna öble. Jamniczki szaktárs fujja külön a kanna fülét, Forgács András a csücskét, hogy a mü teljes legyen.

A KANIZSAI üveggyárban ma ismét megindult a termelés. Korszerübb és nagyobb kapacitásuvá épült a kemence, egészségesebb, tágasabb lett az üzem.

— Egyelőre 5000 darab teáskannát gyártunk az Agroluxnak exportra — mondja Horváth elvtárs vállalatvezető. — Négy hét alatt kell az árut legyártanunk, ezt teljesitjük is maradéktalanul. A kanizsai gyár egyébként háztartási cikkeket készit, a laboratóriumi cikkeket a karcagi testvérüzem állitja elő.

„Három a kislány"

Szedő Miklós vendégszereplésével indul a Nagykanizsai Szabadtéri Játékok

Csütörtökön este kezdi meg a Pécsi Nemzeti Szinház budapesti vendégművészek részvételével nagy előadássorozatát az Ady Endreuti Kulturház szabadtéri szinpadán. Az első előadáson a világhirü magyar tenorista, Szedő Miklós lép fel a „Három a kislány" cimü operettben.

A szabadtéri játékok, mint megirtuk, rendkivül kedvezményes helyárakkal folynak, lapunk előfizetőinek pedig külön engedmény is jár, ha felmutatják az 1 százalékos szelvényeiket. Elővételi pénztár Fő-uton, a Szabadságharcos Szövetség volt helyiségében.

Bombaműsorral nyit a Városi Mozgó

Csütörtökön mjra megnyitja kapuit a Városi Mozi. Nyár van, kánikula, azért mindenki természetesnek találná, ha ugynevezett „limonádé" filmeket hoznak le a nyár hátralévő részére, tekintettel az „uborkaszezonra". Idén ez már nem áll. A nyári hónapokban ugyanolyan nivós filmek — ha nem nivósabbak kerülnek bemutatásrt, mint az év más részeiben. Ezt bizonyitja a mozi nyitó müsora is. Péntektől az utóbbi idők legnagyobb történelmi filmje, a „Szabadság hajnala" lesz müsoron. Ez a film — Lenin szavaival élve — „az első szocialista köztársaság első emberé"-röl, Szverdlovról szól. Utána is legjobb haladószellemü filmek — mint a Fehér homály, az ifju gárda, stb. — szerepelnek a most müsorán.

Itt emlitjük meg, hogy a Városi Mozi nyitásával egyidőben a Népmozi 5 hétre nyári szünetet tart. Ez alatt az idő alatt gyökeres átalakuláson megy át a mozi. Értesülésünk szerint többtizezer forintos költséggel ujjáépitik.

Illyés Gyula is jelen volt a baki falunapon

Bakon az EPOSz-fiatalság tette feledhetetlenné a vasárnapi falunapot. Olyan felvonulást rendeztek fogatokkal, traktorokkal és cséplőgépekkel, amilyenre a kis községben még nem volt példa. A nagygyülést a sportpályán rendezték meg. A falu lelkes hangulatu dolgozó parasztsága egyemberként tett tanubizonyságot arról, hogy tisztában van a cséplés és a terménybeadás gyors teljesitésének nagy jelentőségével. Hitet tett arról a község parasztsága, hogy a terménybegyüjtésnél igyekszik minden akadályt elhárítva, a legjobb eredményt elérni.

A baki falunapon résztvett a községhez tartozó Hannamajorban tartózkodó Illyés Gyula iró is, aki készülő regényéhez itt gyüjt tapasztalatokat.

MDP hirek Nagykanizsa

Ezen a héten az összes Üzemi alapszervek

SZAKSZERVEZETI NAPOT;

az összes körzetek

SZABAD PÁRTNAPOT

tartanak. Az előadók és az időrendi beosztás a következő:

SZERDA: II. körzet d. u. 7 óra Szántó Jenő.

CSÜTÖRTÖK: OTI d. u. 3 óra Pejkó József.
Karhatalmi század d. u. 6 óra Bóna József.
IV. körzet d. u. 7 óra Bori Ferenc.
V. körzet (Kiskanizsa) d. u. 7 óra Kispeter Pál.

PÉNTEK: MÁV. d. u. 3 óra Somogyi Gyula.
Téglagyár d. u. 3 óra Kecske-
MAORT d. u. 4 Közp. előadó.
méti Mihályné
Rendőrkapitányság d. u. 5 óra Pejkó Sándor
Közigazgatás d. u. 6 óra Bori Ferenc.
Posta d. u. 6 óra Pejkó József.
I. körzet d. u. 7 óra Kálovics József.
Magasépitő NV. d. u. fél 7 óra Kovács Jenő és Bóna József.
III. körzet d. u. 7 óra Szántó Jenő.

Ifjusági hirek

24-én, vasárnap a következő járások rendeznek Ifjusági Napot: Lenti, Keszthely, Sümeg és Zalaszentgrót. Valamennyi szervezet lázasan készülődik erre a napra. A kulturmüsoron kivül az MHK próbákat is ekkor rendezik.

ZALASZENTGRÓTON a téglagyári SZIT fiataljai érdekes ajándékot készitenek a Világifjusági Találkozóra. Égetett agyagból gyönyörü földgömböt mintáztak meg, rajta a békegalambbal a világbéke szimbólumát.

*

EPOSZ cséplőbrigád alakult Batykon. Dolgozik a miháldi cséplőbrigád is.

*

A lovászi MAORT SZIT szervezet lázas munkával készül a Találkozóra. A szervezet legjobbjai különböző ajándékokat készitenek. Ezek közül talán a legsikerültebb a miniatür furótorony, de a többi is gyönyörü.

*

A zalaszántói EPOSZ aratóbrigádja önként felajánlotta segitségét a helyi termelőszövetkezetnek. A fiatalok alaposan kivették részüket az aratásból.

*

A nyirádi bauxit üzemi SZIT szervezete elfogadta a budapesti Ganz-vagongyár fiataljainak versenykihivását.

SPORT

Készül a MAORT

Az ujonc NB I-es kanizsai csapatnál, a MAORT-nál megkezdték a pályarendbehozási munkálatokat.

A futballpálya közepét, a 16-os és a kapu környékét uj gyeptéglákkal pótolják. A következő teendő lesz, s nagyrészben a MAORT dolgozói önkéntes rohammunkával végzik el, a mázsaház lebontásu, az állóhelyi rész 15 méteres mélyitése, valamint az ülőhelyi lelátó meghosszabbitása. A csapat megerősitése érdekében csendben folytak a tárgyalások. Aláirta a szerződést a 20 éves Farsang, a SZAK volt hátvédje. A balszélső Vihar, a Debreceni Lokomotivból sem kezd más csapattal tárgyalásokat, Ullmann, a Ferencvárosi SE-ből — több mint valószinü. Nyilt titok, hogy Sztraka ebben az évben a MAORT-ban játszik. Beszélnek még Zalánról is. Tura a hireszteléek ellenére sem akar a MAORT-hoz jönni. Csak akart, mielőtt Pécsre költözött. Azt szintén elárulhatjuk, hogy Horváth nem hajlandó visszatérni Nagykanizsára, holott az MTK kiadta volna a MAORT-nak. Eddig tehát ez az igazság, s a többi csak mende-monda.

A MAORT 26-án kezdi az edzéseket. A napokban megjött Bulgáriából a válasz, amely hivja az uj NB I-es csapatot portyára. A MAORT azonban nem megy. Későn jött az értesités, a játékosokat szabadságra küldték, nincsenek edzésben, s mint az egyik MAORT vezető mondta: nem akarnak leégni ott, ahol könnyen le lehet, s ahol az MTK is elvérzett egyszer 6:0-ra. Igaza volt, s most csak az a fontos, hogy az NB I-ben se égjenek le.

Szakszervezeti labdarúgó bajnokság Nagykanizsán

Mint legutóbbi számunkban megirtuk, a nagykanizsai szakszervezeti labdarugóbajnokság állása a következő:

1. MÁV Fütőház 10 pont. 2. MÁV Forgalom 10, 3. Hentesek 8, 4. MAORT 7, 5. Téglagyár NV 6, 6. VÁOSZ 6, 7. Vasmunkások 4, 8. KAOSZ 4. 9. Magánalkalmazottak 2, 10. Közalkalmazottak 2, 11. Közraktárak NV 1, 12. Posta 0 ponttal.

A héten sorrakerülő mérkőzések a következők: Szerda fél 7: MÁV Forgalom—Fütőház. csütörtök fél 6: KAOSZ—Téglagyár NV, péntek 7: Postás—Vasas, szombat 5: Magánalkalmazottak —, Közraktárak. Mind a négy mérkőzést a Vasut-pályán játszák. A szakszervezeti válogatott vasárnap Galambokra látogat 1. hirverőmérkőzésre.

—o—

Zalalövői EPOSZ—Zalaegerszegi Postás 4:1 (3:0). A teljes csapatával kiálló NB III-as Postásokat biztosan győzte le az I. osztályba most felkerült zalalövői EPOSZ csapata. Góllövők: Cséber 2, Lugosi, Karczag, illetve Bagin. A zalalövői csapat egyébként vasárnap Pókaszepetken játszik az ottani EPOSZ csapatával.

A nagyradai versenytábla hirei

A nagyradai versenybizottság esetről esetre megállapitja, hogy a termelési versenyben melyik dülő vagy gazda szerepel a legjobban. A községi versenytáblán legutóbb a legjobb dülőként a rácmezei dülő szerepelt, utána következett a derékmezei dülő. Mindkét dülő a baza- és rozstermesztésben tünt ki. A rácmezei dülőben Mukics József ujmajori ujgazda, a derékmezeiben pedig Kovács Ferenc nagyradai gazda az első. Az egész községben Kovács Ferenc alsómezei 400 négyszögölén a legszebb a ricinus. A felsőmezei dülőben Lukács Kálmán ujgazda termeli a legszebb ricinust 200 négyszögölön.

RÁDIÓMŰSOR

Csütörtök, julius 21.

KOSUSTH RÁDIÓ: 7.45 Séta Pestről Budára, a készülő Lánchidon. 8.00 Orosz balettrészletek. 11.30 Dalok .11.45 Panche Villa. 12.15 Balettzene. 13.00 Asztali muzsika. — 14.15 Gyermekrádió. 14.50 Sanzonok. 115.00 A rádió asszonyrovata. 15.30 Gencsy Sári énekel .16.40 Marxista-leninista negyedóra. 18.15 A Fekete Pál énekegyüttes dalosközleménye. 118.30 Szomszédaink — barátaink. 19.00 Előadás a Studióban. 20.50 „csütörtökön este..." 22.20 A Filharmóniai Zenekar játszik. 0.30 Orosz dalok.

PETŐFI RÁDIÓ: 7.20 Tetőtől talpig. 7.30 Orosz dalok. 8.10 Zenekari müvek. 10.15 Zongoramuzsika. 14.30 Zipernovszky Fülöpke hegedül, Darvas Lujza zongorázik. 15.00 Hanglemezek. 15.20 „Szerelmi vallomás." 16.00 Szivküldi szivnek szivesen. 16.30 Lengyelország szól Magyarországhoz. 17.00 Tánczene. 18.30 Utazás a gruzok földjén. 19.00 Előadás. 19.15 Magyar nóták. 19.45 Verdi: Falstaff, 21.25 Mi ujság a sportvilágban? 22.10 Verdi: Falstaff.

SZABADTÉRI JÁTÉKOK
2%
AJÁNDÉKSZELVÉNY

Pk. 5321-1949. sz. Fksz. 223-1949.

ARVERESI HIRDETMENY.

Dr. Fülöp György nagykanizsai ügyvéd által képviselt Lugosi Sándor pacsai lakos javára 1698 forint 50 fillér tőke és járulékai erejéig a nagykanizsai járásbiróság 1948. évi 1991. sz. végzésével elrendelt kielégitési végrehajtás során 1949. évi május hó 13-án lefoglalt 12.250 forint becsértékü ingóságokra az árverés kitüzése iránt fentnevezett végrehajtó által megkeresetvén, alább megnevezett és ezen hirdetményből, valamint a foglalási jegyzőkönyvekből ki nem tünő más foglaltatók javára is, amennyiben kielégitési joguk ma is fennáll és ellenük halasztó hatályu igénykereset folyamatban nincs, az árverést kitüzöm és annak végrehajtást szenvedő lakásán, üzletében Dióskál községben leendő megtartására határidőül 1949. évi julius hó 28-ik napjának délelőtt 12 óráját tüzöm ki, amikor a biróilag lefoglalt butorokat s egyéb ingóságokat a legtöbbet igérőnek készpénzfizetés mellett, szükség esetén becsáron alul is — de a kikiáltási ár kétharmadánál alacsonyabban nem — elfogom adni még akkor is, ha a bejelentő a helyszinen nem jelennék meg, hacsak ellenkező kivánságát irásban be nem jelenti. Azon ingóságokra, amelyeknek a kikiáltási ára 1000 forinton felül van, az 5610—931. M. E. számu rendelet értelmében csak azok árverezhetnek, akik a kikiáltási ár egytizedrészét bánatpénzül leteszik.

Nagykanizsa, 1949. julius 7.

Elek László
bir. végr., mint bir. kiküldött.

NÉP-FILMSZÍNHÁZ

Uj gép- és hangberendezés!

A mozi minden héttőn szünnapot tart.

Kedd—szerda jul. 19—20-ig

Csak 2 napig!

CSAK A PAPA MEG NE TUDJA

Nagyzenés vigjáték.

A mozi 21-től nyári szünetet tart.

Előadások: hétköznap 6 és 8 órakor, Vasárnap 4, 6 és 8 órakor

Váltson mozibérletet: 3-at fizet, 4-et kap

— KÓRHÁZI CSOMAGOLÁSBAN a jövőben — a népjóléti miniszter rendeletére — csak közkórházak, magánkórházak, gyógyintézetek és orvosi rendelőintézetek részére szabad gyógyszereket kiszolgáltatni. Kórházi csomagolást felbontani és az eredeti mennyiségtől eltérő, kisebb mennyiségben kiszolgáltatni nem szabad.

Pk. 6363—1949. sz. Fksz. 426-1949.

ARVERÉSI HIRDETMÉNY

Dr. Fülöp György nagykanizsai ügyvéd által képviselt Cserenkó György esztergnyei lakos javára 4740 forint 40 fillér tőke és járulékai erejéig a nagykanizsai járásbiróság 1948. évi 2050. sz. végzésével elrendelt kielégitési végrehajtás során 1949. évi junius hó 15-én lefoglalt 8958 forint becsértékü ingóságokra az árverés kitüzése iránt fentnevezett végrehajtó által megkeresetvén, alább megnevezett és ezen hirdetményből, valamint a foglalási jegyzőkönyvekből ki nem tünő más foglaltatók javára is, amennyiben kielégitési joguk mais fennáll és ellenük halasztó hatályu igénykereset folyamatban nincs, az árverést kitüzöm és annak végrehajtást szenvedő lakásán Eszteregnye községben leendő megtartására határidőül 1949. évi julius 27-nek délután 5 óráját tüzöm ki, amikor a biróilag lefoglalt férfikerékpár, hordók, butorok stb. s egyéb ingóságokat a legtöbbet igérőnek készpénzfizetés ellenében, esetleg becsáron alul is — de a kikiáltási ár kétharmad részénél alacsonyabb áron csak azon esetben, ha ahhoz végrehajtást szenvedő előzőleg hozzájárult — el fogom adni, még akkor is, ha a bejelentő a helyszinen nem jelennék meg, ha csak ellenkező kivánságát irásban be nem jelenti. Azon ingóságokra, amelyeknek kikiáltási ára 1000 forinton felül van, csak azok árverezhetnek, akik a kikiáltási ár egytizedrészét bánatpénzül leteszik.

Nagykanizsa, 1949. julius 4.

Elek László
bir. végrehajtó, mint bir. kiküldött

SOMOGYSZENTMIKLÓSI KÖRJEGYZŐSÉG HIRDETMÉNYE.

Értesitem a szentgyörgyvári hegy, kis- és nagybagolai hegy és a látóhegyi bortermelőket, hogy a dirkt termő szőlőkből származó borkészleteket hatósági közegeimmel az alább felsorolt napokon és helyeken vétetem fel:

1949. julius 22-én Szentgyörgyvári hegy I. és II. hegy pincéi,

1949. julius 23-án Szentgyörgyvári hegy III. hegy pincéi.

1949. julius 25-én Szentgyörgyvári hegy IV. hegy pincéi,

1949. julius 26-án Kisbagolai hegy pincéi,

1949. julius 27—28-án Nagybagolai hegy pincéi,

1949. julius 29-én Látóhegy pincéi,

A készletek ellenőrzése naponta 8 órakor kezdődik.

A szemleivet mindenki hozza magával és az esedékes borfogyasztási adót a helyszinen fizesse le minden bortermelő.

Somogyszentmiklós, 1949 julius julius 18.

Fülö Jenő s. jegyző
kjző helyett

Figyelem!

ÜZLETÁTHELYEZÉS!

Üzletemet **Ady Endre ut 2. szám alá** (nagytrafikkal szemben) helyeztem át.

TEUTSCH GUSZTÁV DROGÉRIA

Nagykanizsai gőzfürdő nők részére kedden egész nap és pénteken délután

APRÓHIRDETÉSEK

Eladásra az összes ingatlanok nyilvántartva, érdeklődni, bármikor Kovács irodája, Nagykanizsa, Szabadság-tér 1. szám. (Centrálra szemben.) TELEFON 151.

Barackot minden mennyiségben vásárolunk telephelyünkön. Nagykanizsai Földmüvesszövetkezet.

Elveszett fehérkeretes szemüveg fekete bőrtokkal kedden este Nagykanizsán, Teutsch drogériától Eötvös térig. Becsületes megtaláló jutalom ellenében adja le Teutsch drogériában. 1074

Magasnyomásu hegesztőaparát, nagyteljesitményü *SIHI* centrifugál szivattyu, 1 HP villanymotorok jutányosan eladó. Varga Gépmühely, Ady Endre- ut 4. 1072

Lampert-féle fával füthető körcirkuláris, egészen uj emailozott fürdőkád 750 forintért eladó. — Nagykanizsa, Széchenyi-tér 4. 1071

Épületfa, zsindely, tégla eladó- Nagykanizsa, Ady Endre u. 29. Muik. 1060

Jó állapotban lévő Sacks 100 as moto kerékpár eladó. Sárecz müszerész, Nagykanizsa. 1062

Üzletberendezést veszünk. Árajánlatokat Rövidáru N. V. Nagykanizsa, Csengery-ut 1. 1063

Elveszett Nagykanizsán, Magyar-u. 137. alól Makszi nevü fekete-barna kutya. Megtaláló jutalom ellenében szíveskedjék visszaadni. 1064

Eladó egy zöld leányszoba rekaméval. Megtekinthető Nagykanizsa, Sánci-u. 18. 1065

Gépirást, másolást, levelezést és könyvelést vállal, Vadlya Alajos Nagykanizsa, Kórház-utca 11. szám. 1059

ZALA politikai napilap.
Felelős szerkesztő: *Szántó Jenő*
Szerkesztőség: Fő-ut 7. Tel.: 54.
Kiadóhivatal: Fő-ut 5. Telefon: 31.
Nyomatott a Közgazdasági R.-T. Nagykanizsa nyomdájában, Nagykanizsán.
Felelős kiadó és a nyomdáért felelős *Szendrői Géza.*

ZALA

54. évfolyam 168. szám. Nagykanizsa, 1949. július 22. péntek Ára 60 fillér

ORSZ. SZÉCHÉNYI KÖNYVTÁR

Óvári Károly elmondja:
hogyan hóditotta meg a természetek a szovjet mezőgazdaság

A DéFOSz éberségén megtörik a kulákok szabotázskisérlete

A sümegi MINSz versenyfelhivása

Ha Truman őszinte volna...

HARRY TRUMAN, az Egyesült Államok elnöke most terjesztette be az amerikai képviselőházban az Egyesült Államok gazdasági helyzetéről szóló jelentését. A jelentés — bár ezuttal mentes a Trumantól megszokott fennhéjázástól és igyekszik a tárgyilagosság látszatát ölteni — olyan távol áll az igazságtól, mint az imperializmus a szabadságtól. Truman szerint az Egyesült Államok gazdasági élete »a *megszokott mederben*« folyik. Ha Truman ugyanugy értelmezné a megszokottságot, mint mi, akkor ez annyit jelentene, hogy az imperializmussal velejáró válság már nem is dörömböl az ajtón, hanem legalább is félláb bal a küszöbön belül tanyázik. A kongresszus urai valamennyien jól tudják ezt, de akasztott ember családjában nem illik kötélről beszélni. Ezért beszélt mellé Truman, akit a bankárok és gyárosok ültettek az Egyesült Államok irigylésre egyáltalában nem méltó elnöki székébe.

»Pedig ha Truman őszinte volna, ol kellett volna mondania, hogy az Egyesült Államok termelése a háborus termelés óta 1946-ban már 29%-kal csökkent. Megállapitható a termelés rohamos hanyatlása havonként is. Mult év novemberétől 1949 májusig 10%-kal, juniusban ujabb 13 százalékkal esett az ipari termelés. Az utolsó hónapok során már a nehéziparban is jelentős hanyatlás figyelhető meg. Truman szerint ez »megszokott meder«.

DE AMIRÓL NEM BESZÉLT Truman, azt időnként elmondják a pletykás természetü amerikai ujságirók. Igy aztán az egész világ tudja, hogy 1949 juniusában a vasutforgalom 28.4%-kal maradt alatta az elmult év azonos hónapi forgalmának. Az egyre növekvő munkanélküliség is a vasutnál különösen nagy arányokban érezteti hatását. Egyedül a pennsylvániai vasuttársaság nemrégiben ujabb 10.000 munkást bocsátott el. Egy indiszkrét ujságiró azt is kikotyogta, hogy a »vasutkirályok« rövidesen ujabb kétszázezer munkást és tisztviselőt tesznek kenyértelenné. Sajtóadatok szerint jelenleg hatmillió a teljes munkanélküliek száma, a részleges munkanélkülieké megközeliti a 12 milliót. A munkanélküliség növekedését természetesen nyomon kiséri a kizsákmányolás fokozódása és a bérek csökkentése. Truman nem említi, de tőkések is, dolgozók is tudják: *Amerika ugyanolyan, vagy még sulyosabb gazdasági válság előtt áll, mint 1929-ben.*

Van-e kiut? A milliomosok szerint van. A fegyverkezés. Az USA hadikiadásai most tizenötszörösen haladják meg a háboru előttit. Ám a fegyverkezés csak *közelebb hozza* a válságot. A sokmilliárdos kiadások és a legkülönbözőbb külpolitikai kalandok sulyos teherként nehezednek a dolgozók vállára, növelik a nyomort és az elkeseredést. Truman erről sem beszélt.

AZ EGYESÜLT ÁLLAMOK a gazdasági romlás átkait nemcsak a dolgozókra, hanem a szövetséges tőkés országok nyakába is sózza. Anglia, Franciaország, Olaszország, Belgium és a többi, Amerikától függő állam a csőd szélére került. Termelésük csökken, a munkanélküliség nő. Ezekben az országokban fokozódnak a sztrájkmozgalmak, a gyarmatokon pedig a szabadságharcok. A New-York Herald Tribune, az amerikai tőkések kedvelt lapja, néhány nap előtt igy irt: »*A nagy amerikai depresszió réme ugy terül Európa fölé, mint egy nagy halotti szemfedő.*« A dán miniszterelnök nemrégiben kijelentette: »*A depresszió veszedelme állandó beszédtémája minden dán embernek.*« Bizony, a Marshall-terv polipkarjaiban vergődő államokban reménytelenség és kiábrándultság vált urrá, még az époszü tőkések körében is. Cripps angol pénzügyminiszter nem vádolható azzal, hogy a munkások barátja, mégis el kellett mozditani és »betegszabadságra« küldeni, mert nemet mert mondani amerikai kollégájának. Crippsnél jobban senki nem látta, hová zülik az egykor oly gazdag Anglia. Cripps ellenállása a fuldokló haláihörgése, amint a hinár a nyakára tekeredik. Az angol »munkáspárt« ilyenkor nem a hinárt vágja át, hanem a fuldokló nyakát és Crippset menesztette.

TRUMAN SZERINT tehát a dolgok »megszokott« mederben haladnak. A dolgozók és a szabadságszerető népek azonban nem akarják megszokni a dolgok ilyen menetét. Tesznek róla, hogy a mederben gátat emeljenek, melyen megtörik a haragosan tajtékzó halálfolyam.

SZANTO JENO

Az Atlanti Szerződéshez történt csatlakozással

Olaszország megszegte a békeszerződést

A szovjet kormány jegyzéket intézett az olasz kormányhoz abból az alkalomból, hogy az Észak-Atlanti Szerződéshez csatlakozott és kérést intézett az USA-hoz az olasz hadiipar és fegyveres erők fejlesztésére.

A szovjet jegyzék leszögezi: a békeszerződésben Olaszország kötelezte magát, hogy semmi támadójellegü csoportosulásba be nem lép. Azzal, hogy az Eszak-Atlanti Szerződéshez csatlakozott, Olaszország támadójellegü csoportosulásba lépett, amely a Szovjetunió és a népi demokráciák ellen irányul.

Az olasz kormány az Atlanti Szerződés aláirásával bekapcsolódott a szerződés aláirói által vállalt katonai intézkedések végrehajtásába. Az olasz kormány cselekményei sértik a békeszerződésnek azon rendelkezéseit, amelyek az olasz fegyveres erőket megszabják.

Az olasz kormány az Amerikai Egyesült Államokat kérte hadseregének és hadiiparának fejlesztésére, holott a 46. cikkely világosan kimondja, hogy a békeszerződés valamennyi katonai, haditengerészeti és katonai légügyi cikkelye mindaddig érvényben marad, amig azt Olaszország és a Biztonsági Tanácss közötti megállapodással meg nem változtatják.

Majd a jegyzék felsorolja, mint hágta át az olasz kormány a békeszerződés 53., 56., 59., 61. és 64. cikkelyét arra való hivatkozással, hogy »az Eszak-Atlanti Szerződéshez történt csatlakozása olyan további kötelezettségeket ró reá, amelyek megkövetelik a fegyveres erők és a haditermelés fejlesztését.«

A szovjet kormány egyidejüleg azonos tartalmu jegyzéket intézett az USA, Nagybritania és Franciaország kormányához, melyben a kormányok figyelmét a szerződésszegésből származó felelősségre hivja fel.

Pongrácz Kálmán elvtárs,

a Ganz Vagongyár vasesztergályosa lett

Budapest polgármestere

Szerdán délután a főváros törvényhatósági bizottságának rendkivüli közgyülésén iktatták be hivatalába *Pongrácz* Kálmán elvtársat, Budapest uj polgármesterét, aki a Ganz Vagongyár vasesztergályosaként került ebbe a tisztségbe, valamint alpolgármesterré *Köböl* József elvtársat. A beiktatáson *Rákosi* Mátyás elvtárs vezetésével megjelent a kormány több tagja, valamint az MDP Központi Vezetősége nevében *Kovács* István elvtárs.

Pongrácz elvtárs bemutatkozó beszédében köszönetet mondott a Pártnak, hogy erre a fontos posztra jelölte. Foglalkozott azokkal a nagy feladatokkal, amelyek a főváros előtt állnak.

— Munkánkban nagy segitségünkre lesz, ha tanulmányozzuk példaképünknek, a nagy Szovjetuniónak városépitését és városgazdálkodását. Bizom benne, hogy mint minden téren, itt is — ha kérünk — segitséget kapunk a bennünket támogató Szovjetuniótól.

— Nagy és felelősségteljes feladataink megoldására az ad nekem erőt, önbizalmat, hogy szilárdan támaszkodhatok osztályunk, a munkásosztály hatalmas erejére.

Ezután Rákosi elvtárs üdvözölte az uj polgármestert, majd Köböl József elvtárs, az alpolgármester mondta el bemutatkozó beszédét.

A holland kommunista párt tiltakozik az Atlanti Szerződés ratifikálása ellen

A holland kommunista párt központi bizottsága most kiadott közleményében élesen tiltakozik az Atlanti Szerződésnek a holland képviselőházban történt ratifikálása ellen. Az egyezmény kijelenti, hogy a holland vezetőkörök nyiltan a Szovjetunió ellen irányuló háboru előkészitésének utjára léptek. Most fontosabb, mint valaha, hogy a haladó erők összefogjanak és megvalósuljon a dolgozók teljes egysége a háboru előkészitésének megakadályozására. A párt központi bizottsága megelégedését fejezte ki az amsterdami és a hágai dolgozók bátor kiállásáért, melynek eredményeként a holland reakciós vezetők kénytelenek levétetni a műsorról a »Vasfüggöny« cimü szovjetellenes filmet.

Kolarov elvtárs a Bolgár Népköztársaság miniszterelnöke

A Nagy Nemzetgyülés Kolarov elvtárs helyettes miniszterelnököt és külügyminisztert egyhangulag a Bolgár Népköztársaság miniszterelnökévé választotta. Kolarov javaslatára a nemzetgyülés Cservenkov elvtárssal, a tudományművészet- és kulturügyi bizottság elnökét, Terpesev elvtárssal, az állami tervbizottság elnökét és Jugov elvtárs belügyminisztert egyhangulag helyettes miniszterelnökökké választotta. Georgijev villamosságügyi minisztert és Trajkov földmüvelésügyi minisztert pedig helyettes miniszterelnöki tisztségükben megerősitette.

A mentelmi bizottság jelentése alapján a nemzetgyülés Kosztovot képviselői mandátumától egyhangulag megfosztotta. A nemzetgyülés ülésén résztvettek az elnökség, a minisztertanács tagjai, a helyettes miniszterek és sok magasrangu állami tisztviselő.

Reimann elvtárs kiszabadult

Max Reimann elvtársat, a Nyugatnémet KP vezetőjét az angol hatóságok a tömegek nyomására szabadon bocsájtották. Reimann elvtárs kijelentette, hogy tovább folytatja a harcot az egységes demokratikus Németországért.

Az amerikai „segitség": nyilt gyarmatositási rendszer

Snyder amerikai pénzügyminiszter európai körutja során ellátogatott Rómába is. Az Unita megállapitja, hogy Snyder látogatásának nyilvánvalóan az lesz a következménye, hogy az olasz kormány még jobban feltárja a kapukat az olasz gazdasági életet fojtogató amerikai áruk beözönlése előtt és elősegiti az amerikai tőke térfoglalását az olasz iparban. Ez olyan politikai és gazdasági rendszert kényszerit az országra, amely alig különbözik a nyilt gyarmatositási rendszertől — irja az Unita.

„A magyar szervezett munkásság rokonszenvvel figyeli hős harcotokat"

A Szaktanács távirata a sztrájkoló angol munkásokhoz

A Magyar Szakszervezetek Országos Tanácsa az alábbi táviratot küldte a sztrájkban álló angol rakodó és szállitó munkásokhoz:

»Az angol szállitó és rakodó munkások szervezetének, London. A magyar szervezett munkásság és a magyar szakszervezetek nagy rokonszenvvel figyelik hős harcotokat, melyet hetek óta folytattok az elnyomók és a munkásság árulói ért. A Magyar Szakszervezetek Országos Tanácsa ezért elhatározta, hogy jogos harcotokat proletár szolidaritással támogatja. Ezt azzal is kifejezésre akarja juttatni, hogy szakszervezeteink felajánlását, 50.000 forintot, a harcban állók támogatására elküldtük. Kivánjuk, hogy harcotok teljes győzelemmel érjen véget.

A Magyar Szakszervezetek Országos Tanácsa nevében Apró Antal.«

FELVONÓGÉPEK, BETONKEVERŐK, ELŐGYÁRTÁS

Hogyan lehetne gyorsabbá és olcsóbbá tenni a nagykanizsai Magasépitésinél az épitkezést?

A nagykanizsai Magasépitési NV, mint a többi magasépitési üzem általában, magas önköltség mellett, elég nehézkesen termel. Az üzem gépesitése különösen gyengén áll.

— Korszerű asztalos, vizvezetékszerelő, lakatos és bádogos műhelyünk van — mondják a Magasépitési dolgozói — és két teherautónk, amelyekkel a szállitásokat elég gyorsan végezzük, az épitkezés azonban korszerűtlen.

Az épitkezés meggyorsitása és költségének csökkentésére okvetlenül szükségünk van legalább két betonkeverőgépre, két felvonógépre, azonkivül meg kellene kezdenünk az előgyártást. Nem egyszer fordul elő, hogy cementlapokat, betonkéményajtókat, tarkoló lapokat Dorogról vagy a kanizsai Kalmár cégtől kellett rendelnünk, mert nincs előgyártó üzemünk.

A gépi berendezés és előgyártás a kanizsai üzemet is korszerűbbé tenné. Az előgyártással hozzá lehetne járulni a szezonjelleg kiküszöböléséhez. A vállalat vezetője szerint a munka decemberig biztositva van, de mindent elkövetnek, hogy már az idén télen is folyhasson megszakitás nélkül a műhelymunka és a lelső épitkezés.

Varga szaktárs meg az esztergája

BEÁLL A CSATASORBA

A termelés is csata. A célja a terv. A terv célja: szocializmus.

Az esztergamühely is csatatér. Varga szaktárs meg katona. S az eszterga fegyver.

Az esztergamühelyben is folyik a csata a szocializmusért.

A hanyagság: ellenség

Hol az ellenség? Nyisd ki a szemed. Ott van a fegyelmezetlenség. Megállitja a dolgos kezet, elrabolja a drága perceket reggelenként, vagy napközben is a munkástól. Ott van a hanyagság. Tönkreteszi az anyagot, rongálja a gépet. Ott van a tudatlanság. Legyengiti az épitőakaratot, ködbeboritja a mühelyt, elfedi a munkás szemét.

Van itt ellenség, csak jó profi-szem kell, hogy meglássa az ember.

Kiszámitom, beosztom

Oszhaju szikár ember Varga elvtárs. De a szeme legalább olyan szépen csillog, mint az esztergája. Fiatal, egyrészt, mert jól birja még erővel, másrészt, mert a harc nem ismer öregembert.

— Én meg az esztergám beálltunk a csatasorba — nevet vidáman, olyan neveléssel, amelytől bizakodó lesz a jóbarát és ijedt az ellenség.

— Nagyon jó tudni, mi pontosan az én feladatom a terv szerint, meg a gépemé, igy kiszámitom, beosztom és magam is tervszerübben végzem a munkám.

Mi esett eddig az esztergályára? Elmondja rögtön, kivülről. Nem ment ki még a fejéből sem a négy Ganz-dugattyu, sem a hat darab magfuró, sem a furórudazatok, amelyeknek munkája ugy él benne, mint egy-egy győzelem.

Ez jó harcterep

A falra kifüggesztett háromhónapos mühelyterv haditervül szolgál. Munka előtt oda-odalépnek az esztergályosok ill a Vasvázasban és megtekintik a listát. Mostanában növekvő önbizalommal teszik.

— Már a közepe felé tartunk biztatják egymást. Amikor egy-egy munka kész, olyan az, mintha egy erődítményt meghóditott volna az ember. Nagyobb harci kedvvel fogja utána Márton János is a munkát, aki három hónapja jött a marótól az esztergához, mert ugy érezte, neki is jobb harci terep. A tervet nézi s fiatal munkás létére már 106 százalékot teljesit.

Jó a haditerv. Számitóbb és öntudatosabb lesz tőle a munkás és biztosabb a győzelem.

A Juliusi Manifesztum

Ötödik évfordulóját üli a népi demokratikus Lengyelország annak a pompás uj korszakot nyitó törvénykezési aktus kihirdetésének, amely Juliusi Manifesztum néven vésődött be a lengyel nemzet történetébe.

Uj korszakot nyitott ez a dátum, s egyuttal sirba döntötte mindazokat, akik évszázadokon át a lengyel nép véréből, veritékéből hiztak naggyá. A Szovjetunió világtörténelmi győzelme és nehéz győzelmes osztályharc terméke a Manifesztum.

Öt év telt el azóta, s ez az öt év a haladás, a fejlődés vonalán gazdagabb korszakot jelent, mint a lengyel nép történelmének, a keserves multjuk néhány évszázada. A Juliusi Manifesztum óta ennek a fejlődésnek, haladásnak döntő és alapvető fontosságu előfeltételei rendelkezésre álltak. Meg volt az alkotó munkának a lehetősége, amelyet megingathatatlan hatalmával a hősi Szovjetunió, a világ elnyomott tömegei szabadságáért küzdő, a társadalmi igazságért kiálló harcos vezetése biztositott. A lengyel nép mellett volt a Szovjetunió vezette népi demokráciák szolidáris forradalmi öntudata, s a lengyel nép lángoló lelke népi hazafiságával magasra tartotta a proletárnemzetköziség zászlóját, amely alatt a lengyel dolgozó parasztság és értelmiség csoportosult az irányitó munkásosztály körül. Volt kire támaszkodnia a lengyel nemzetnek, s volt kire támaszkodnia az Egyesült Lengyel Munkáspártnak is. Mögötte áll óvó, védelmező és utmutató karjaival az idősebb testvér: a Szovjetunió Bolsevik Pártja. S a Lengyel Egyesült Munkáspárt vezetése alatt a felszabaditott tömegek uj munkastilusa teremtődött meg.

„Azért vagyunk itt, mert a lengyel nép s munkásosztály vezetésével a szocialista Lengyelország alapjainak megteremtésén munkálkodik" — mondotta Bierut elvtárs, s mi magyarok a testvéri sorsközösségben ugyanazokért a célokért munkálkodva, vállvetve szoros összefogásban, s összeforrva a Szovjetunió iránt érzett szeretetben ünnepeljük a lengyel néppel az évfordulót, amely ünnepe a szabad népeknek, a szovjet embernek, a magyaroknak, románoknak, bolgároknak, csehszlovákoknak, de ünnepe a világ minden szabadságravágyó, imperialista elnyomás alatt nyögő, haladó emberének.

Kevesebb verejték hull az üvegmunkásról és több kényelem jut neki

Az üvegfuvás verejtékes munka. Legalább 70 fok meleg van a kemence mellett. Itt, ebben az olvasztó hőségben dolgozik az üvegmunkás.

— Naponta 8—10—12 liter folyadékot iszunk — mondják az üvegfujók — és ennek nagy részét ki is verejtékezzük. Bizony az üvegfujók között nincs kövér ember, be vagyunk hi to i'va hizás ellen.

Az üveggyári munkások védőétele az ásványviz és a jó koszt.

Elmondják, hogy az ujjáalakitott üzemben most már kevesebbet kell verejtékezni, a kemence elé üveggyapottal tömött dobo'okat raknak, amelyek felfogják a kemencéből kisugárzó hőt. Ezenkivül alulról ventillátor állandóan friss levegőt hajt a munkáshoz, akinek számára igy könnyebb lesz az eddig olyan fárasztó munka. A munkát könnyiti a munkaruha és a bakancs is, amelyet most kapnak az üveggyári munkások.

A kanizsai üvegygyárban ezután kevesebbet verejtékeznek a dolgozók és jobban, könnyebben termelnek.

Nikoláj Kliucskin értékes ujitása

N. KLIUCSKIN, a rosztovi mezőgazdasági gépgyár elektrohegesztője javaslatot tett a kazalozógép mühely munkájának ujjászervezésére. Az ujjászervezés lehetővé tette a munkaerők egy részének felszabaditását és a munka termelékenységének fokozását.

Az elektrohegesztő részletesen beszámolt a mühely munkájának ujjászervezéséről a Szakszervezeti Tanács elnökségi ülésén. Rámutatott arra, hogy munkarészlegükben sok kihasználatlan tartalék volt és az uj szerkezet a munka termelékenységének jelentős emelését tette lehetővé.

HOSSZAS VITA előzte meg azt a problémát, hogy a hegesztést hogyan hagyhatják ki az összeszerelésből. Ezt a problémát is sikerült megoldani és igy a munka termelékenysége megnőtt. Márciusban a 21 órás munkafeladatot már rendszeres két váltás alatt tudták teljesiteni.

Kliucskin sztahanovista kezdeményezésének egyébként óriási jelentősége van. A kazalozógép mühelyből rövid időn belül rengeteg munkás szabadult fel és juniusban 20 százalékkal fokozni lehetett a mühely állami feladatait.

AZ ELŐZETES számitások azt mutatják, hogy Kliucskin javaslatának bevezetésétől kezdve az ő munkarészlegében az évi megtakaritás százezer rubelt tesz ki és az egész mühely ötszázezer rubel megtakarítást érhet el.

A gyár valamennyi mühelyében követik már Kliucskin ujitását. Támogatják a javaslatot a rosztovi Krasznij Akszaj gyár és a rosztovi terület más üzemeinek sztahanovistái is. A területi szakszervezeti tanács elnöksége utasitotta a szövetségi bizottságokat, hogy magyarázzák meg a dolgozóknak kezdeményezésének jelentőségét és a tapasztalatokat terjesszék el az üzemekben.

Az igazi Petőfi

Egy uj korszaknak, a nép uralmának kellett eljönnie, hogy Petőfi lénye és munkássága igazi valóságában kerüljön széles dolgozó tömegek ismeretébe. Ime kiragadott részletek Barabás Tibornak »Irodalom és haladás« cimü müvéből.

*

A költő, akinek puszta fellépése irodalmi és politikai forradalom volt egyszerre, ki Európa nagy átalakulását, a monarchia bukását, a köztársaság győzelmét jóelőre megjósolta és egyszerre akarta népét az osztrák és nemesi elnyomástól megszabaditani, Petőfi Sándor volt.

*

Miért és miképp forrott össze Petőfi neve elválaszthatatlanul a magyar szabadság ügyével? Mindenekfelett azáltal, hogy a költő valóban megtestesitette népét s hogy ellentétben elődeivel ő nem a nemesi osztály nép felé hajló fia, hanem maga a nép volt. Megjelenése müvészi és politikai forradalom egyszerre, a korban, amelyben a szalonok költői óvatosan kerültek minden valóban müvészi tárgyat. De forradalom Petőfi költészete még Vörösmarty nagy nemzeti tirájához mérten is, mert benne és általa a nemzeti jelleg népi és forradalmi tartalmában jelentkezett.

*

... Kritikusai nyerseséggel, aljas és alantas hanggal, a müforma tökéletlenségével és indulatainak szakadozott dramatikus voltával vádolták. Petőfi igy válaszolt birálóinak:

»Ezeknek az uraknak a magyar rimről és mértékről fogalmuk sincs... Hol ők engem rim és mérték dolgában legnagyobb hanyagsággal vádolnak, talán éppen ott járok legközelebb a tökéletes, az igazi magyar versformához. Ami költeményeimben az aljasságot illeti, ez ellen ünnepélyes óvást teszek. Es alávaló rágalom. Ha néhol egyes kifejezésekre és a tájra nézve szabadabb vagyok másoknál, ez onnan van, mert énszerintem a költészet nem nagyuri szalon, hová csak fölpipereszve, fényes csizmákban járnak, hanem szentegyház, amelybe bozskorban, sőt mezitláb is belépheti...«

*

... Petőfi vallotta, hogy a költő az emberiség, a szabadság, a század evangélistája, akinek a nép ügyéről sem hallgatnia, sem hazudnia nem szabad... Szabadságvágya nem indulatának zabolátlansága, hanem a francia forradalom történelmén nevelkedett szellem és a magyar élet keserü tényein lázadozó ember szent meggyőződése. Ezért teljes thetetlen a feladat: Petőfi versei közül szabadságliráját kiválogatni... Hisz alig van szerelmes verse, amelyben legtüzesebb szavaival ne a szabadsághoz szólna. Elbeszélő költeményeinek majdnem mindegyikében hőse a nép fia. Csodálatos János vitéze maga a győzelemre vitt müvészi forradalom. De egyben társadalmi is, mert vele először vált irodalmunkban Kukorica János, a szegény árvagyerek mesehőssé. Amit a rendi Magyarország megtagadott jobbágyaitól, azt Petőfi mind és egyszerre megadta nekik a mese minden álmot beváltó Tündérországában.

*

Petőfi az egész magyar költészet legszerencsésebb alakja. A legjobbkor érkezett. A reformkor már előkészitette Magyarországot a nagy változásra.

De Petőfi nem csupán kifejezője a népi, nemzeti Magyarország nagy korszakának, hanem leghatékonyabb, legöntudatosabb harcosa is. Ő nemcsak a Nemzeti Dal költője, hanem a márciusi forradalom öntudatos szervezője, vezetője is. Amiként költészetét az érzékenyen felfogott valóság és népérdek sugallta, azonképpen gyakorlati, politikai tevékenységét, költészetének általános, történelmet megértő szellemé vezérelte...

Az osztrák elnyomás, a királyi önkény, a nemesség előjogai, nemzeti fogyatkozásaink meg annyi célpont volt, melybe költészetének nyilát ereszt te. De nem csupán birálni akart. Jogot a népnek! — kiáltotta. — Szabadságot, függetlenséget a nemzetnek, földet, tulajdont a szegényeknek, a szellem kenyerét minden magyarnak: a szólás, a gondolat, az irás teljes szabadságát kivánta. Nagyon is gyakorlati forradalmi elképzelése volt arról, hogy miként kell mindezt elérni, kiküzdeni. A magyar népnek egyszerre kell megszabadulni Ausztriától és a nemesi uralomtól, vagy sose fog. A nép nagy kérdését csak maga a nép és annak hivatott államformája, a köztársaság oldhatja meg. Petőfi mélyen belepillantott a történelem mühelyébe, jóelőre látta, amit korársai nak javarésze nem is sejtett, hogy Európa elháritha tatlanul közeledik a forradalomhoz.

Gépkocsival a sáskák ellen

A SZOVJET mezőgazdasági gépgyártási minisztérium terve alapján elkészült egy sáskairtásra használható csalétekszóró gépkocsi. A gépkocsi a mezőn 25 kilométeres óránkénti sebességgel mozog és a mérgezett csalétket 6—10 méteres távra szórja szét. A gépkocsi 80—100 hektáron 24 óra alatt végzi el feladatát. A szórógépkocsi kipróbálásánál jelen voltak az Országos Növényvédő Intézet tudományos munkatársai, akik megállapították, hogy a csalétekszóró gépkocsi kitűnően alkalmazható ujitás.

Készül a 32 emeletes moszkvai felhőkarcoló

LAZAS MUNKA folyik a »Volgosztroj« nevü gépüzemben, ahol D. Csecsulin, Sztálin-dijas épitész tervei szerint készülnek a Moszkvában épülő 32 emeletes felhőkarcoló oszlopai. A fémváz első oszlopa már el is készült és több rakomány lemez, kampósszeg és az első emelet vázának több alkatrésze már elindult Moszkvába. A gépüzem dolgozói hatalmas munkaversenyben vannak. Céljuk: a felhőkarcoló összes oszlopainak határidő előtt való leszállitása.

Gépesitettek 400 szovjet kolhozfarmot

HATALMAS fejlődésnek indult az állattenyésztés a sztalinoi kerület kolhozaiban. Az állattenyésztő farmokon ugyanis gépesitik a munkafolyamatokat és ennek során már 400 kolhozfarmot felszereltek gyökérvágókkal, pogácsadarálókkal és más gépekkel.

A »Sztálin«, az »Okdva« és más kolhozok teljesen gépesitették a vizellátást, a takarmányszállitást és a trágyakivitelt farmjaikon. Elektromos gépek segitségével fejik a teheneket és villamosberendezéssel nyirják a juhokat.

Öntőmunkások versenye

GORKIJ VAROSBAN az öntőmunkások versenyében első helyen a Molotov-gyár olvasztó-részlegének kollektivje áll, amelyet Lukovnikov vezet. A részleg a folyó év első negyedévi tervét 105.8 százalékra teljesitette.

Lukovnikov részlege elhatározta, hogy kihivja a rokonüzemek öntőmunkásait szocialista versenyre. A munkaverseny felhivásban a részleg közölte, hogy az 1949. évi munkatervet december 15-re teljesitik, a selejtet a mult évi színvonalhoz viszonyitva 50 százalékkal, a villamosenergia fogyasztását 25 százalékkal, az elektród felhasználását pedig 30 százalékkal csökkentik.

Urali márványból készült a moszkvai földalatti vasut falazata

AZ URALI márvány egyike a legjobb burkoló- és épitőanyagoknak. A moszkvai földalatti vasut állomásainak márványfalazata is urali márvány, amelynek fejtése jelenleg leginkább a kojelgiszki és a prohorovoblándszki lelőhelyeken folyik.

A szovjet főváros emeletes házépitéseinél is nagy szerepe lesz az urali fehérmárványnak, amelyből hatalmas szállitmány van uton Moszkva felé.

Meghóditották a TERMÉSZETET

Óvári Károly tüskeszentpéteri mintagazda beszél a szovjet parasztok életéről

...kiült arcukra a jólét és boldog megelégedés öröme. Szemükből jóságos emberi szeretet tüze sugárzott felénk.

Óvári Károly mintagazda a Szovjetunióban szerzett sok-sok gazdag élményét és gondolatát rendezgeti... Szemei állandóan mosolyognak, talán még most is a szovjet kolhozok végtelen buzatengerében legelésznek innen a tüskeszentpéteri hófehér kis szobából.

Ujra kopogtatnak. Ma este Kö... ves bácsi már a hatodik vendég. Alig hogy hazatért az aratásból, öt perc se telt bele, jó ismerősei máris körülfogják.

— Igy van ez nap, mint nap, alig győzöm őket beszéddel, akár reggelig is elhallgatnák.

Itt Tüskeszentpéteren

— No látjátok — szól oda a szomszédnak —, öreg este van, de egy félórával ezelőtt még a learatott gabonámat kereszteztem össze. A szovjet kolhozok parasztjai már ilyenkor réges régen gyönyörü kulturtermeikben kiszórakoztak, kiolvasták magukat. Egy szó, mint száz, nem lehet a magunk fajta néhány holdas, egyénileg gazdálkodó kisparasztokat a kolhozparasztokkal egy napon említeni.

Egy pillanatra csend van a kis szobában. Visszagondolnak arra, amit a zeste hallottak. Gondolatban tervek rajzolódnak ki bennük, hogyan lehetne itt Tüskeszentpéteren is aratógéppel csépelni, ...igen, ugy mint ott,ahol Óvári Károlyt testvérként kenyérrel és sóval, a legnagyobb barátnak kijáró tisztelettel fogadták.

Valamikor pusztaság volt

A csendet Kövess bácsi töri meg.

— Az este a Budjonnij szovhozról kezdtél beszélni Károly, amelyik annak a turcsa nevü sivatagnak a közepén fekszik. — Az asztrahani sivatagban. Igen, igen. Hát tudjátok, ez a hatalmas államgazdaság, olyan hatalmas szélességben terült el, mint mondjuk ide Zalaegerszeg és olyan hosszuságban, mint Nagykanizsa Zalaegerszeghez. Valamikor pusztaság volt ott. A cári rendszer urai mit sem törődtek ezzel a területtel. Hiszen nekik nem volt érdekük a termelés fokozása. A szovjet mezőgazdaság emberei azonban virágzó mezőgazdaságot varázsoltak oda is.

Termőterület a sivatag helyén

— Hogy fogtak hozzá? elmondták nektek a titkát? — kérdezi az egyik vendég.

— Nem volt olyan kérdésünk, amire részletesen, nyiltan választ ne kaptunk volna. Ezt is maga a szovhoz vezetője mondta el. Először is tásitással kezdték, aztán tavakat létesitettek. Ha hisztek, ha nem, annyi libát meg kacsát, amennyit ott azoknak a tavaknak a felszinén uszkált, a nyolcvan tagu magyar küldöttség összesen nem látott idehaza.

Hatalmas kacagás fogadja Óvári Károlynak ezt a hasonlatát. — Szóval liba meg kacsafarm lett a sivatagon — nevetnek.

— A fenét csak az! Az is, meg dupla csapadék. Ez a sivatag gyönyörü termő területté vált. Igy hóditották meg a szovjet mezőgazdaság szakemberei magát a természetet.

— Láttunk itt gyönyörü hatalmas méhészetet. Ennek kettős haszna volt. Először a méz. Azután ez a millió és millió má... hecske porozta be a nagykiterjedésü maglucerna táblákat.

Csak mondja, mondja Óvári gazda. A körülötte ülők fájó szivvel gondolnak arra, hogy nem vehettek részt ebben a csodálatos élményben.

Ez aztán a parasztlakás!

— Arról ne is beszéljek, hogy ennek a szovhoznak összesen százezer állata van. Tenyészló, bi... ka, szarvasmarha tizezer szám. Derékig érő a legelőjük. Láttam egy borjut, de a szememnek nem akartam hinni. Kéthónapos volt, mi félesztendősnek saccoltuk. Csak mosolyogtak rajtunk. — Megtudtuk ám ennek is a titkát. A borjaktól hathónapos korig egy deci tejet sem fejnek el. Lovaik télen, nyáron a szabadban vannak. Fajtiszta ménjeiket innen szerzik be a kolhozok. Megfigyeltük, hogy egyformán százötvenes csoportokban legelnek, még hozzá évszám szerint. Elmondta nekünk a szovhoz vezetője, hogy csak az idei gyapju árából kétmilliő rubelt vetek be.

— Gondolom, hogyan élhet akkor ott egy juhászné — szól közbe Óváriné.

— Tudod anyjuk, ellátogattunk az egyik juhász saját házába, amelyik két szoba, fürdőszoba, karámból állott, természetesen melléképületekkel. A házban és istállóban villany és vizvezeték. Az istállóban három tehén, disznó, aprójószágok.

Mi van a kamrában?

— Rádió is volt, édesapám? — kérdi az egyik gyerek.

— Volt bizony fiam! Majd minden házban van a Szovjetunióban. A juhász felesége elmondta, hogy két lánya van, az egyik jövőre érettségizik, a másik végzett tanitónő.

Megkérte egyikünk a háziasszonyt, hogy mutassa meg Kamráját is nekünk. Legalább tizmázsa buza volt benne, néhány zsák liszt, fönn a rudon két tábla, olyan huszonöt kilóra való szalonna. Zsir is bőven, pedig ezévi részükből a szovhoztól semmit sem vettek még ki.

— Arról, hogy milyen kulturéletet élnek, majd holnap beszélek, mert látjátok megint éjfél az idő, reggel pedig megy tovább az aratás .Kézzel, nem ugy, mint odakint láttam .

Felállnak mindannyian az asztaltól, akármilyen nehezen is esik, elbucsuznak Óvári gazdától. Az öreg Kövess bácsi kint a tornácon felsóhajt: — Hej, Tüskeszentpéter, Tüskeszentpéter, mikor látsz te olyan jólétet, mint amilyen ott van.

A terménybeadás teljesitésével

mi is erősitjük a Szovjetunió vezette béketábort

Amikor Nagy- és Kisradán hirül vették *Kálona* Boldizsár kunszentmártoni dolgozó paraszt terménybegyüjtési versenyfelhivását, a két község elhatározta, hogy csatlakozik a versenyhez. Nagyrada mindjárt versenyre hivta ki Kisrada és Zalaszabar községeket is.

Nagyradán *Takács* János 5 holdas és *Mukics* József 8 holdas kisparasztok, Kisradán pedig *Tafota* József 10 holdas középparaszt hivta ki terménybegyüjtési versenyre a községek többi dolgozó parasztjait.

— Elsőnek akarunk végezni a terménybeadással — mondta Tafota József — mégpedig ugy, hogy legalább 200 százalékban teljesitjük, hogy ezzel megvetjük az ötéves terv alapját és erősitjük a Szovjetunió vezette béketábort.

— Minél többen csatlakozzanak ehhez a versenyfelhiváshoz — füzte hozzá Takács János —, mert ezzel a saját életszinvonalunk emelkedését is biztositjuk.

„Jó munkánk biztositéka a találkozó sikerének"

A sümegi MINSz-bizottság a megye valamennyi járását versenyre hivta ki, hogy a Világifjusági Találkozó sikeréhez minél eredményesebb munkával járuljanak hozzá. »A Találkozó — irja Málik József járási MINSz-titkár — a Párt segitségével eddig végzett jó munkánk eredményeinek elismerését jelenti. Továbbá jó munkánk nemcsak a Találkozó sikerének, hanem ötéves tervünk megvalósitásának is biztositéka lesz. A hatalmas Sztálin zászlaja alatt, Rákosi elvtárs vezetésével győzelmesen felépitjük a szocializmust.«

Tarlóhántással a jövő évi jobb termésért

AZ ARATAS UTÁNI tarlóhántásnak nemzetgazdasági szempontból igen nagy jelentősége van. A szántás után ez a legfontosabb talajmüvelő eljárás és éppen ezért fontos, hogy általánossá is váljék. A tarlóhántásnak az a célja, hogy nedves időben megakadályozza a szántóföldek elgyomosodását, száraz időben pedig megőrizze a talaj nedvességét.

Általában 20 nappal az aratás befejezése után ajánlatos elvégezni a tarlóhántást ekével, vagy tárcsával, utána pedig szükség szerint boronálni, simitózni, illetve hengerezni. Aki idejében nem tud ennek a kötelezettségének eleget tenni, a helyi népi bizottság azonnal intézkedik a gépi vagy igaerő kirendeléséről.

A KÖTELEZŐ tarlóhántás elvégzését a helyi népi bizottságok ellenőrzik, mert számitani lehet arra, hogy a kulákok itt is szabotálni próbálnak. Eberen kell őrködni a tarlóhántás sikeres végrehajtása felett — ez minden dolgozó paraszt elsőrendü feladata.

A tarlóhántás elvégzése nemcsak egyéni, de közérdek is. Ahol ugyanis rendszeresen, évről-évre elvégzik, ott a talaj gyomosodottsága csökken és ezzel a kapásnövények ápolási munkái kisebb áldozattal, vagyis olcsóbban folytathatók le. A tarlóhántások nyomán a keverő- és őszi szántások is kisebb erővel, olcsóbban és rögmentesebben végezhetők. Aszályos évjáratokban csak a meghántott földön biztositott az őszi szántások kivitelezése, szemben a nem hántott talajokkal, ahol különösen kötött talajviszonyok között annak elvégzése legtöbbször lehetetlen. A talajbőrlés során jelentős mennyiségü ingyenes növényi tápanyag képződik a talajban, amely az utónövények terméstöbbletében jut kifejezésre. A tarlóhántás tehát jelentős tényezője a talajerőfenntartásnak is.

MINDEZEK figyelembevételével látjuk tehát, hogy a tarlóhántás nem hiábavalóság. Lelkiismeretes elvégzésének eredménye sokszorosan megtéritii a gazda fáradságát, azaz fokozza a termés mennyiségét és emeli minőségét is.

Nem sikerült Szternát Ferenc szabotázskisérlete

Megkezdődött a cséplés Kiskanizsán

Szternát Ferenc cséplőgéptulajdonos.

A név »márkás«. Ismerjük már tavalyról. Akkor egyszerüen megtagadta a cséplést, őrizetbe vették és ült is néhány hétig, de a gépet utóbb mégis visszakapta. Szternát mester ennek ellenére sem tért észhez és az idén ismét megtagadta a cséplést. De menjünk csak sorjában.

HÉTFŐN VONAKODOTT...

A kanizsai cséplőgépeket beosztották és mindegyik kapott egy-egy körzetet. Szternát is. Nos, történetesen éppen abban a körzetben hordták be Kiskanizsán először a gabonát, amelyik ehhez a géphez tartozott. Értesitették Szternátot, kedden reggel menjen ki a cséplőgéppel az illető gazdához és kezdje meg a munkát.

KEDDEN IGÉRGETETT...

Az illusztris cséplőgéptulajdonos azonban — mivel nem okult a mult évi esetből — magtagadta a cséplést azzal, hogy őt »ne kényszeritsék, mert a demokráciának ugysem csépel«. Mikor ismételten felszólitották a cséplésre, minősithetetlen hangon támadt a vele tárgyaló Szabó János elvtársra, a DÉFOSz kanizsai szervezetének elnökére.

SZERDÁN MEGGONDOLTA MAGÁT...

Végül is a hatóság közbelépésére hajlandónak mutatkozott kedden este Szternát a cséplésre és kijelentette, hogy szerdán reggel kimegy a géppel Kiskanizsára. Reggelre azonban ugylátszik meggondolta magát, mert mégsem ment ki. Csak ismételt felszólitásra volt hajlandó déltájban mégis elindulni a cséplés helyére és megkezdeni a munkát.

CSÜTÖRTÖKÖN ELJÁRÁS INDULT ELLENE

Szternát Ferenc felháboriló viselkedésével nyilvánvalóan szabotálni akarta a cséplést és ezzel hátráltatni a terménybegyüjtés zavartalan lefolyását is. Ez némiképen sikerült is neki, hiszen az ő huzódozása révén másfél nappal később indulhatott meg a cséplés Kiskanizsán. A szabotáló cséplőgéptulajdonos ellen eljárás indul.

A szovjet életszinvonal emelkedése számokban

Míg a kapitalista országokban nő a munkanélküliség, emelkednek az árak, süllyed a dolgozók életszinvonala, addig a Szovjetunió népe szinte napról-napra érzi azt az emelkedést, mely életszinvonalában történik. Észak-Amerikában a munkanélküliek száma meghaladja az 5 milliót. Az időszakos munkanélkülieké 12 millió. A munkabér havonta egy dollárral süllyed. Ilyen mértékben esik a kereslet is. Az adatok szerint a cipőgyárak 9 százalékkal, a textilgyárak még nagyobb százalékkal csökkentették termelésüket a kereslet hiánya miatt. Angliában a zsirfogyasztás felére, a cukoré negyedére, a husé harmadára csökkent az elmult évben. És nézzük a Szovjetuniót.

1948-ban a szovjet lakosság a piaci árak csökkentéséből körülbelül 86 milliárd rubelt nyert. A munkások és tisztviselők reálbére 48-ban több mint kétszeresére emelkedett. A kenyéreladás az előző évihez viszonyitva 56 százalékkal, a cukrászkészitményeké 45 százalékkal, a pamutszöveteké 56 százalékkal, a cipőé 45 százalékkal növekedett.

1949. május 1-én ujabb árcsökkenés lépett életbe. 71 milliárd rubelt nyert egy esztendő alatt a lakosság. Ez a munkások és az értelmiség reálbérének ujabb emelkedését jelenti. 1949. első negyedében a lakosság 22 százalékkal több árut vásárolt, mint egy évvel ezelőtt. 1949 márciusában az állami és szövetkezeti boltokban naponta átlag 23 százalékkal több állati és növényi zsiradékot, 38 százalékkal több gyapjuszövetet, 51 százalékkal több késztextilt, 54 százalékkal több bőrcipőt adtak el, mint 1949. februárjában. Különösen megnőtt a kulturális cikkek eladása. Például kétszerannyi rádiót, ötszörannyi gramofont vett a szovjet nép, mint egy évvel azelőtt.

Ugyanezen idő alatt ötszörösére emelkedett a kerékpár, háromszorosára a motorkerékpár, négyszeresére a kar- és zsebórák eladása. A szovjet szakszervezetek tevékenyen müködnek a munkabérszervezés javitásában, a munkabéri szinvonalának emelése érdekében.

VÁROSI - MOZGÓ

Péntektől-vasárnapig jul. 22-24-ig

Szverdlov

(Szabadság hajnala)

Az első szocialista állam, első embere.

Főszerepben: Strauch (Lenin) Kobaladze (Sztálin) Kadoesnikov (Gorkij)

Előadások kezdete:
Hétköznap d. u. 6 és fél 9,
vasár- és ünnepnapokon
délután 3, 5, 7 és 9 órakor.

Váltson mozibérletet! 3-at fizet, 4-et kap

Nagykanizsa város hirdetménye:

Felhivom az összes nagykanizsai cséplőgéptulajdonosokat (bérlőket), hogy bejelentési kötelezettségüknek a helybeli Tüzoltó Alosztály Parancsnokságnál (Kossuth-tér 25. sz.) személeget nem tesz, sulyos pénzbirkötelezettségének 5 napon belül eleget ne mtesz, sulyos pénzbirsággal lesz sujtva.

Felhivom a kulturelőadások, sportversenyek, táncmulatságok hangversenyek rendezőinek figyelmét, hogy minden egyes alkalommal az I. foku tüzrendészeti hatóságoknál bejelentést tartoznak tenni a rendezésekről. A bejelentést szóban vagy irásban a helybeli Tüzoltó Alosztályparancsnokságnál (Kossuth-tér 25. sz.) terjesszék elő.

Polgármester

SZABADTÉRI JÁTÉKOK
1%
AJÁNDÉKSZELVÉNY

Falunapok Zalában

Bödeháza falunapjára a lenti gépállomás labdarugócsapata és kulturcsoportja is ellátogatott. A nemrégiben épitett sportpályát erre az alkalomra gyönyörüen rendbehozták az EPOSz ifjak és délután a községből és a környékről összegyült tömeg előtt 4:1 arányban legyőzték a gépállomás csapatát.

A mérkőzés után az iskola udvarán hatalmas tömeget szórakoztatott a gépállomás kulturcsoportja. A dolgozó parasztok szeretettel vették körül a gépállomás dolgozóit, akik nemcsak a gépekkel sietnek a parasztság segitségére, hanem az igazi kulturát, szórakozást is elviszik nekik.

Hahóton a piactéren rendezték meg a falunapot. Az ünnepi beszédet Rónási László, az MDP pacsai járási bizottságának tagja mondotta. Ismertette a terménybegyüjtés fontosságát. Hahót dolgozó parasztjai nevében Pénzes István és Dávid József szólaltak fel és igéretet tettek, hogy a terménybegyüjtést versenyezve fogják teljesiteni.

Alibánfán az ünnepély szónoka Csóré János elvtárs volt. Ismertette az idei terménybegyüjtés jelentőségét, majd diszoklevelet nyujtott át Deák János petőhenyei szegényparasztnak jó népnevelő munkájának elismeréseképpen. — Zsiga József, a DéFOSz helyi titkára hangsulyozta, hogy a kulákokat szigoruan ellenőrizni kell. A község terménybegyüjtési versenyben áll Petőhenyével s ezt a kulák akarata ellenére is meg kell nyerni.

RÖVID HIREK a megyéből

ZALATARNOK és SZENTKOZMADOMBJA községek csatlakoztak a terménybegyüjtési versenyfelhiváshoz és külön kihivták versenyre járásuk községeit.

A NÉPJÓLÉTI miniszter az MDNSZ megyei titkársága utján egy 100 kötetes egészségügyi kiskönyvtárat ajánlott fel a „Könyvet a falunak" mozgalom céljaira.

A VÁRMEGYE több részében vagy egyáltalán nem megfelelő módon, vagy késő időpontban történt a kártékony mezei egerek pusztitása. Ilyen helyeken az eredmény nem kielégitő. A gabonafélékben egy-két helyen a mezei egerek jelentősebb károkat okoztak. A Vármegyei Népi Bizottság a dolgozó parasztság érdekeinek figyelembevételével most az aratás után megyeszerte elrendelte a mezei pocók kötelező irtását. A szénkéneg a helybeli Földmüvessövetkezeteknél máris rendelkezésre áll és indulhat a csata a mezei egerek elen.

AZ EPOSZ MIHALDI szervezetének fiataljai a maguk körében cséplőbrigádot alakitottak. Két miháldi kisparaszt gabonájának elcséplését végezték el a szombati napon.

A DIÓSKÁLI körjegyzőséghez tartozó községekben nagy sikere van a pölöskei gépállomástól kölcsönkért gép munkájának. Ungjakabfa pusztára a körjegyzőség községeiből valóságos bucsujárás van. — Ha itt végez a gép a tarlóbuktatással, mihozzánk is jöjjön ám el! — követelik a gazdák.

MDP hirek Nagykanizsa

Ezen a héten az összes üzemi alapszervek

SZAKSZERVEZETI NAPOT;

az összes körzetek

SZABAD PÁRTNAPOT

tartanak. Az előadók és az időrendi beosztás a következő:

CSÜTÖRTÖK: OTI d. u. 3 óra Pejkó József.
Karhatalmi század d. u. 6 óra Bóna József.
IV. körzet d. u. 7 óra Bori Ferenc.
V. körzet (Kiskanizsa) d. u. 7 óra Kispéter Pál.

PÉNTEK: MÁV. d. u. 3 óra Somogyi Gyula.
Téglagyár d. u. 3 óra Kecskeméti Mihályné
MAORT d. u. 4 Közp. előadó.
Rendőrkapitányság d. u. 5 óra Pejkó Sándor.
Közigazgatás d. u. 6 óra Bori Ferenc.
Posta d. u. 6 óra Pejkó József.
I. körzet d. u. 7 óra Kálovics József.
Magasépitő NV. d. u. fél 7 óra Kovács Jenő és Bóna József.
III. körzet d. u. 7 óra Szántó Jenő.

AZ ORSZÁGOS MUNKAERŐGAZDALKODÁSI HIVATAL

felhívása

Budapesten és vidéken elvégzendő munkákra

keresünk

kőmüveseket
ácsokat
vasbetonszerelőket
állványozókat
épületlakatosokat
alvázlakatosokat
esztergályosokat
marósokat
öntőket
mintakészitőket
villanyszerelőket
autóvilágitószerelőket
müszerészeket
szerszámkészitőket
lemezlakatosokat
segédmunkásokat

A munkakeresők jelentkezzenek a lakóhelyükhöz legközelebb eső OMH kirendeltségnél vagy szakmaközi munkaközvetitő hivatalnál. Az épitkezéseknél a vállalatok a munkavállalók lakását biztositják. Minden munkavállaló élelmezéséről a vállalatok az üzemi konyhák utján, mérsékelt áron gondoskodnak.

HALÁLOZÁS

Nádasy (Szittár) József

máv. felügyelő

Budapesten elhunyt. Temetése Nagykanizsán folyó hó 22-én, pénteken délután 5 órakor lesz a temető halottas házából. Gyászmise pénteken reggel 1/2 10 órakor a Ferences plébánia-templomban.

A gyászoló család.

ZALA politikai napilap.
Felelős szerkesztő: *Szántó Jenő*
Szerkesztőség: Fő-ut 7. Tel.: 54
Kiadóhivatal: Fő-ut 5. Telefon: 3
Nyomatott a Közgazdasági R.-T Nagykanizsa nyomdájában, Nagykanizsán.
Felelős kiadó és a nyomdáért felel: *Szendrői Géza*

Figyelem!

ÜZLETÁTHELYEZÉS!

Üzletemet **Ady Endre ut 2. szám alá** (nagytrafikkal szemben) helyeztem át.

TEUTSCH GUSZTÁV DROGÉRIA

SPORT

A népi labdarugóbajnokság vasárnapi eredményei

A megyei labdarugóbajnokságban nagy küzdelem folyik a döntőbe jutásért. A vasárnapi fordulóban a következő események születtek:

Nemesgulássi Bányász SE - Balatoncsicsói EFOSZ 2:1 (1:1). 400 néző. A vendégcsapat szerezte meg a vezetést Szarka révén, majd a bányászcsapat a 28-ik percben Pákai II góljával egyenlit. Az első félidő további részében és a második félidőben is a hazai csapat volt fölényben. A győztes gólt sulyos védelmi hibából Pákai II szerezte meg. A hazai csapat a második félidőben egy 11-est kihagyott.

Balatonberény—Z. MÉMOSZ 1:0 (0:0). A lelkes hazaiak értékes győzelmet szereztek a mérkőzés túlnyomó részében fölényben játszó egerszegiek ellen. A zalaegerszegi csapat csatársora csődöt mondott.

Z. Határvadász — Kisszentgrót 9:0 (5:0). Lépésben győzött a katonacsapat a lelkesen és sportszerüen küzdő kisszentgrótiak ellen. A katonacsapat máris a döntőben van.

Szigliget—Jánosháza 3:3 (2:0). A hazaiak a második félidőben elkönnyelmüsködték a mérkőzést. Igazságos eredmény. Több jánosházai játékos erősen sportszerütlenül viselkedett.

Néhány tudnivaló az igazolásokról

A uj igazolási szabályról rengeteg különféle hir terjedt el. Az MLSZ szabályalkotó bizottsága is foglalkozott vele, s határozata nem sok jót jósol a nyakló nélkül erősitőknek.

Egyik vidéki laptársunk közli az MLSZ egyesbirói határozatát, amely szerint minden játékosnak joga van bejelenteni az alszövetségben, hogy nem kiván egyesülete színeiben szerepelni. Ezzel a jogukkal rendszerint akkor élnek a játékosok, amikor más egyesületbe akarnak távozni, s igy kivánják biztositani az egyéves várakozási időt.

Eddig a bejelentéseket feltétel nélkül elfogadták. A jövőben a bejelentést meg kell indokolni, s a szövetség csak akkor veszi tudomásul, ha arra a játékosnak komoly, mélyrehatóoka van. Ha az ilyen bejelentést a szövetség elfogadja, a várakozási idő továbbra is az utolsó játéktól számitott egy esztendő.

Nem lehet átjátszani tehát az egyéves átigazolási időt és intézményes rendelkezés van az egyesületeserére is. Minden átigazolási kérelmet külön háromtagu bizottság vizsgál felül, annak kideritésére: miért akar a játékos egyesületet változtatni, nem rejtőzik-e szándéka mögött anyagi ügy. Ha a bizottság ilyesmit állapit meg, a bizottság a játékos és az egyesület ellen vizsgálatot indit.

Magalakul a MSzHSz kerékpáros szakosztálya

A Szabadságharcos Szövetség nagykanizsai csoportja kedden este 7 órakor megalakitja kerékpáros szakosztályát. Az uj kerékpárszakosztály augusztus 7-én háztömbkörüli motoros és kerékpáros versenyen mutatkozik be. Két héten belül a Szövetség megalakitja lövésszakosztályát is, tekintve, hogy a Dózsa-ut lőtér utolsó simitások hiján elkészült. Rövidesen megalakul a modellező szakosztály is. A Szövetség kanizsai csoportjának vezetésében egyébként változás állt be. Nagy József elvtárs, az eddigi titkár a a MINSZ vezetését vette át, mig e Szövetség élére Novák Miklós elvtárs, MAORT dolgozót választották meg.

Bacsi és Polai a válogatott keretben

A vasárnapi országos asztalitenisz bajnokságon az NVSE ping-pongozói komoly megbecsülést szereztek a kanizsai asztaliteniszsportnak. Az NVSE négy játékossal indult, s közülük kettő Polai és Bacsi bekerültek a vasutasválogatott keretbe is. 160 induló versenyző közül Bacsi negyedik helyen végzett holtversenyben Franciával, a harmadik helyezettel. Polai 6-ik helyet ért el. Mindketten Farkas Zoltántól világbajnoknőnk öccsétől kaptak ki a csoportdöntőben. Kőrös a 12-ik helyen végzett de szó van az ő beválogatásáról is.

RÁDIÓMÚSOR

Péntek, julius 22.

KOSSUTH RÁDIÓ. 7.45. Az uj Lengyelország nemzeti ünnepe. 8.00. Magyar nóták. 11.30. Opera és balettrészletek. 12.15. Szalonzene. 13.00. Asztali muzsika. 14.15. Karácsonyi Elly és Laboch Gerard énekel. Vécsey Ernő zongorázik. 15.00. Kalandozások a zenetörténetben. 16.40. Marxista-leninista negyedóra. 18.15. Termelési hiradó 18.30. Előadás a studióban. 20.50. Az ujjászülető Lengyelország nemzeti ünnepe. 21.00. A varsói rádió nagy szimfonikus zenekarának hangversenye. 22.20. Szép szabad hazában. 23.09. Esti zene. 0.30. Hirek eszperantó nyelven.

PETŐFI-RÁDIÓ. 7.20. Az MNDSz müsora. 7.30. Szórakoztató zene. 8.10. Müvészlemezek. 9.00. Szórakoztató zene. 10.15. Dvorzsák: Zongorakvintett. 14.30. Bak László zongorázik. 15.00. Szines szőttes. 16.00. A Zsoldos-fivérek müsora. 16.45. Kiváncsi mikrofon. 17.00. A rádió tánczenekara. 18.00. A rádió esti iskolája. 18.30. Az ifjuság hangja. 18.50. Hanglemezek. 19.00. A Magyar Rádió tudományos fejtörő negyedórája. 19.20. Operettrészletek. 20.00. Népnevelők negyedórája. 20.15. Ferrai Ernő—Gáspár Endre: Szabadságharcos induló. 21.05. Szív küldi szivnek szivesen. 21.40. Mi ujság a sportvilágban? 22.05. Tánczene.

Barackot minden mennyiségben vásárolunk telephelyünkön, Nagykanizsai Földmüvesszövetkezet.

Nagykanizsai gőztürdő nyitva reggel 7-től este 6-ig.

Eladásra az összes ingatlanok nyilvántartva, érdeklődni, bármikor Kovács irodája, Nagykanizsa, Szabadság-tér 1. szám. (Centrálval szemben.) TELEFON 151.

Eladó egy zöld leányszoba rekaméval. Megtekinthető Nagykanizsa, Sánci-u. 18. 1065

Épületfa, zsindely, tégla, léc eladó Nagykanizsa, Kissörház. 1079

Keresünk megvételre jó állapotban lévő szobaberendezést egy személy részére rekaméval. Cim a nagykanizsai kiadóban. 1078

20 HP Fordson generálozva garnitúrában eladó. Végvári Márton Eszteregnye, 200. 1075

Eladó a város belterületén 1080 négyszögölön fekvő, két utcára nyiló üzletház. Ezenkivül földszintes, emeletes, összkomfortos, és kertnélküliek, köztük van parkettás nagy gyümölcsös kertgazdasági ház is. Beköltözhető villa 2 szobás 12.000 Ft. Szőlő Balaton mentén, rizling 3200 n. öl, beköltözhető 2 szobás lakással. Szőlő a város közelében 1600 n. öl beköltözhető szoba-konyhás lakással sürgősen eladó, továbbá 1800, 1755, 1600, 900, 800 és 200 n. öles szőlők, 2-3 szobás lakások bérbe. *Megvételre keresek* sürgősen megbizóim részére összkomfortos, parkettás, lehetőleg magánházakat készpénzfizetéssel. Kovács ingatlanközvetitő Nagykanizsa, Szabadság-tér 1. (Centrállal szemben.) 1076

ZALA

54. évfolyam 169. szám. Nagykanizsa, 1949. július 23., szombat Ára 60 fillér

OSZ. SZÉCHÉNYI KÖNYVTÁR

550 százalékban adta be terményét egy tornyiszentmiklósi gazda

A MAORT-munkaverseny eredményei

Óvári Károly mintagazda beszél vasárnap a szovjet tanulmányutról

Várjuk a világ ifjuságát

(Cz. T.) MEG NEHÁNY HÉT és megkezdődik Budapesten a világ ifjuságának hatalmas Találkozója, melyen 54 ezer magyar és 18 ezer külföldi fiatal vesz majd részt. Eljönnek a szovjet ifjuság, a hős leninista Komszomol képviselői. Ez az ifjuság példakép az egész világ számára. Legendás harcok hősei vannak köztük. Eljönnek a szomszédos népi demokráciák ifjuságának küldöttei, hogy tanuljanak tőlünk és elmondják, hogyan építik országunkban a szocializmust. De eljönnek a még imperialista rablánctra fűzött országok fiataljai is, akik látni fogják a szocialista építés nagyszerű eredményeit országunkban és hazatérve kettőzött erővel küzdenek majd a kapitalista kizsákmányolók ellen.

ORSZÁGUNK nyitott könyv lesz két héten keresztül 13.000 külföldi fiatal előtt, akik meglátogatják majd az üzemeket éppugy, mint a falu dolgozóit, a gépállomásokat, a szövetkezeteket. Látni fogják, mire képes az a nép, amely a saját kezébe vette a hatalmat, sorsának és jövőjének irányitását. S az itt nyert tapasztalatokkal sokszorosan megerősödve térnek majd haza, hogy még következetesebben harcoljanak a békéért, a szocializmus megvalósitásáért.

A VILÁGIFJUSÁGI Találkozó nemcsak a magyar ifjuság ügye. Az egész magyar nép, minden dolgozó ember ügye ez. Sokan nem értik: miért éppen nálunk rendezik meg ezt a Találkozót? Hatalmas megtiszteltetés a magyar ifjuság, a magyar nép számára, hogy a Demokratikus Ifjusági Világszövetség országunkat választotta a Találkozó színhelyéül. Elismerése ez annak az óriási fejlődésnek, amelyet ifjuságunk és népünk a felszabadulás óta tett a Magyar Dolgozók Pártja, a magyar kommunisták vezetésével.

NAGY TANULSÁG lesz ez a Találkozó a magyar fiatalok számára is. Szervezeteink, ifjumunkásaink legjobbjai, akik kiváló munkájukkal érdemlik ki az ünnepségeken való részvételt, látni fogják, hogy nincsenek egyedül. Velük van a világ haladószellemü ifjuságának hatalmas, legyőzhetetlen tábora, élén a hősi harcokban kipróbált szovjet fiatalokkal. De velük vannak az imperialista elnyomás alatt sinylődő fiatalok százezrei is, akik sztrájkokkal és fegyverrel a kezükben harcolnak a szabadságért és jogaik elismeréséért.

A TALÁLKOZÓ utolsó napjáról érdemes külön megemlékezni. Erre a napra vidéki fiatalok tizezrei jönnek Budapestre vonaton, kocsin, kerékpárral, hogy részt vegyenek azon a példátlan méretü felvonuláson, amely a világ ifjuságának harcos békeakaratát és egységét tükrözi majd. Közel 60 nemzet 100 millió fiatalja kiáltja a válságoktól szabadulni akaró imperialista háborus uszitók felé: Összefogunk ellenetek és megvédjük a békét!

A ZALAI FIATALOK boldogan és lázas lelkesedéssel készülnek a Világifjuságí Találkozóra. Tudják, hogy hatalmas erőt fog képviselni, mert a népek százmillióinak békevágyát nyilvánitják ki az ifjak és megmutatják a kormányoknak, amelyek háborura uszitanak, hogy legyőzhetetlen erő áll velük szemben.

A Szovjetunió ismételten visszautasitotta Amerika és Anglia beavatkozási kisérletét Magyarország, Románia és Bulgária belügyeibe

Mint ismeretes, az Egyesült Államok és Nagybritannia ez év áprilisában jegyzéket intézett Bulgária, Magyarország és Románia kormányaihoz. A jegyzék megvádolta ezeket a kormányokat, hogy megsértették a békeszerződést. Fenti országok visszautasitották e vádakat, mint teljesen alaptalant. Május 31-én az Egyesült Államok és Nagybritannia ujabb jegyzékben azt javasolta a Szovjetunió kormányának, hogy fenti országokban levő diplomatáival tárgyalják meg ezt a kérdést. A Szovjetunió kormánya junius 11-i válaszjegyzékében közölte, hogy nem lát alapot a tárgyalás összehivására és ugy itélt, hogy ez nem egyéb, mint közvetlen kisérlet az Egyesült Államok és Nagybritannia részéről a nevezett országok belügyeibe való beavatkozásra.

Az Egyesült Államok és Nagybritannia kormányai azonban junius 30-án ennek ellenére jegyzéket intéztek a Szovjetunió kormányához, melyben ismét felvetették a három diplomáciai képviselet vezetői tanácskozásának kérdését. Julius 19-én a washingtoni szovjet nagykövetség válaszjegyzéket nyujtott át az Egyesült Államok kormányának. Ez a következőképpen szól:

»Az amerikai külügyminisztérium 1949 junius 30-i jegyzéke ismét felveti a három diplomáciai képviselet vezetői tanácskozásának kérdését. A szovjet kormány nem fogadhatja el az amerikai külügyminiszter emlitett jegyzékében foglalt meggondolásokat. Hasonlóképpen nem érthet egyet az Egyesült Államok külügyminiszterének azzal az állitásával, hogy azok a belső államigazgatási intézkedések, amelyekot Bulgária, Magyarország, Románia kormányai azért tettek, hogy a demokráciát megvédjék a fasisztabarát és más hasonló jellegü szervezet mérgező tevékenységétől, azok közé a kérdések közé volnának sorolhatók, amelyek megsértik a békeszerződést. Amint a szovjet kormány folyó évi junius 11-i jegyzéke hangsulyozta, a bolgár, magyar és román kormányok ezen intézkedései nem sértik a békeszerződést, sőt éppen azokat a célokat szolgálják, amelyeket a békeszerződés követ. Ilymódon mindazok a hivatkozások, amelyek a békeszerződésnek Bulgária, Magyarország és Románia részéről történt állitólagos megsértéséről szólnak, mesterségesen kigondoltak és elferditik az emlitett békeszerződések cikkelyeinek valódi értelmét.

A Szovjetunió nagykövetsége ezzel egyidejüleg szükségesnek tartja megjegyezni, hogy sem az Egyesült Államok külügyminiszterének emlitett jegyzéke, sem pedig a külügyminiszterhelyetteseknek 1949 május 31-i jegyzéke nem tartalmaz egyetlen oly érvet sem, mely a fentemlitett értekezlet összehivása mellett szól. Tekintettel a fentiekre, a szovjet kormány nem lát alapot azon álláspontjának felülvizsgálatára, melyet a szovjet nagykövetségnek 1949 junius 11-i jegyzéke közölt.«

A londoni szovjet nagykövetség egyidejüleg ugyanilyen tartalmu jegyzéket továbbitott Nagybritannia kormányához.

A francia KP politikai bizottsága egységre szólitja fel a dolgozókat az Atlanti Szerződés ellen

A francia kommunista párt politikai bizottsága Duclos elnökletével csütörtökön ülést tartott. A tanácskozásról többek között a következőket mondja:

A nép tömegei tiltakozása az Atlanti Egyezmény beékkelyezése ellen naprólnapra erőteljesebb.

Sokan, akik a multban hittek az Atlanti Egyezmény hasznosságában, most már látják az egyezményből Franciaországra háramló károkat: 1. A katonai terhek jelentős sulyosbodását. 2. Politikai, gazdasági és katonai behódolást az amerikai imperialisták előtt. 3. A náci veszedelem ujjászületése.

Ezért a politikai bizottság ismételten felhivja a dolgozókat, a kommunistákat, a szocialistákat, a katolikusokat, a hazafias és ellenálló demokratákat,

valósitsák meg a legszélesebb egységet

és fokozzák akciójukat az Atlanti Egyezmény beékkelyezése ellen, amely Franciaországot korlátozás nélkül kiszolgáltatja a háborus uszitóknak.

Imperialista parancsra albán területen gyilkolnak a monarchofasiszták

A monarchofasiszta görög csapatok május 7-én és junius 30-án száznál több esetben megsértették az albán terület felségjogát.

40 esetben a monarchofasiszta görög tüzérség lőtte az albán területet.

A lövedékek a békés lakosság körében nagy pusztitásokat okoztak. 42 esetben a monarcho-fasiszta görög légierő behatolt ablán területre. Több esetben a görög monarchofasiszta katonák albán katonákra lőtlek és

5 albán határőrt többszörös tüzharcban megöltek.

A mezőgazdasági munkájukat végző albán parasztok közül is igen sokat meggyilkoltak. A hivatalos albán jelentések ezeket a kihivásokat

támadó jellegüeknek minősitik

és hangoztatják, hogy azokat az angolszász imperialisták parancsára követték el.

Rákosi, Szakasits, Kállai elvtársak üdvözlőtáviratai a lengyel nemzeti ünnep alkalmából

A lengyel nemzeti ünnep alkalmából a magyar államférfiak a következő táviratokat küldték a vezető lengyel államférfiaknak:

„Jozef Cyrankiewicz úrnak, a Lengyel Köztársaság miniszterelnökének, Varsó.

Engedje meg Miniszterelnök Ur, hogy a lengyel nép nemzeti ünnepe alkalmából tolmácsoljam Önnek a magyar kormány és a dolgozó magyar nép legmelegebb szerencsekivánatait. A baráti lengyel nép iránt érzett mélységes rokonszenvtől áthatva nagyra értékeljük azokat az eredményeket, amelyeket a julius 22-i program alapján a lengyel dolgozók a szocializmus épitésében elértek.

A hatalmas Szovjetunió példamutatása és támogatása biztositék arra, hogy népeink továbbra is zavartalanul munkálkodhatnak az őket összefüző közös célok érdekében, együtt harcolva a béke frontján, hogy a szocialista jövőt felépitsék és megvédjék.

RÁKOSI MÁTYÁS“

Szakasits Árpád elvtárs köztársasági elnök Bieruthoz, a lengyel köztársaság elnökéhez intézett üdvözlőtáviratot, Kállai Gyula elvtárs külügyminiszter Modzelewski lengyel külügyminiszterhez.

Tito az imperialisták keleteurópai ügynöke

A Daily Worker hosszabb cikkben foglalkozik Tito és klikkje árulásával. — Nem Titok többé — irja —, hogy

Tito szennyes kufaruzületeket kötött Angliával és az Egyesült Államokkal

dollárkölcsönökért és angol kereskedelmi hitelekért. Ezek fejében Anglia és az USA megigérte, hogy hadászati anyagot szállit. Ezek a tények megnyitják Jugoszláviát a kapitalista kizsákmányolás előtt.

Tavasz óta folyik a gyalázatos alkudozás Belgrád és Athén, Washington és London között. A »jugoszláv határok elzárása« diplomáciai nyelven

együttmüködést jelent a királypártiakkal és fasiszták-kal.

Titoék bandája, a titonacionalisták a többi keleteurópai országban az ellenforradalom és az imperialista hatalmak keleteurópai ügynökei lettek.

A Tito-ügynökök Angliában is erősen dolgoznak. A kommunistákat és a haladó munkásmozgalom tagjait röpiratokkal árasztják el, amelyben

a Szovjetuniót rágalmazzák

és baloldali szinezéssel ismétlik meg a jobboldali hazugságaikat. Tito politikája a jugoszláv 5 éves tervet menthetetlenül válságba döntötte.

Mozdonyvezetők versenye

Nagyjelentőségű mozgalom indult meg a Rosszos és Vladimir állomások fűtőházának mozdonyvezetői között. A fűmozdonyvezető brigádja elhatározták, hogy mozdonyaik hasznos munkáját megkétszerezik és elérik, hogy mozdonyaikkal legalább 500 kilométert futnak be naponként.

A mozdony teljesitőképességének napi 500 kilométeres kihasználásáért egyre szélesebb méretekben bontakozik ki a munkaverseny. A rosszosi és vladimiri mozdonyvezetők kezdeményezése a Szovjetunió sok vasutvonalán elterjedt már.

A Maort munkaversenyének legujabb eredményei

FEJLŐDIK AZ UJITÁSI MOZGALOM

A MAORT-üzemek junius havi munkaversenyének eredményei a következő képet mutatják:

Első helyen áll Budafa 115.37 százalék összteljesitménnyel, utána sorrendben jön Mihályi, a Kutatófurás, a Távvezeték, Pusztaszentlászló, Lovászi, majd hetedíknek Nagykanizsa. Nagykanizsa utolsó helyezésére enyhitő körülmény, hogy teljesitménye bár viszonylag leggyengébb, még se rossz: 106.44 százalék.

Ugyancsak most történt meg a négy hónapos versenyszakasz értékelése is a MAORT-nál.

Adminisztrációban első Pusztaszentlászló, furásban ugyancsak Pusztaszentlászló, termelésben a Távvezeték, csőszerelésben Budafa, gazolintermelésben Budafa, vegyészetben Nagykanizsa, mühelymunkákban, épitkezésben Budafa, szállitásban, raktármunkában Pusztaszentlászló, rakodómunkában Budafa, müszaki csoportok közt első a Távvezeték, furási segédcsoportok közt Lovászi, vegyészeti segédcsoportok közt Nagykanizsa.

Az ujitási mozgalom képe igy fest juniusban:

Beérkezett 17 darab ujitás. Juniusban 59 javaslatot jutalmazott a MAORT összesen 11.680 forinttal. Az 59 ujitás évi 165.000 forint megtakaritást hozott az üzemnek.

Bealkonyult a sertéskupeceknek

A nagykanizsai piac ellenőrzése során a budapesti GR nyomozói tettenértek Cseke Béla tormafölderi lakost, aki malacokat kinált eladásra a SERNEVAL által irányárként megállapitott 16 forintos kilónkénti ár helyett 18 forintért. A malacokhoz sem járlatlevél nem volt, sem engedéllyel nem rendelkezett Cseke Béla. Kihallgatása során bevallotta, hogy Tormafölden 17 darab sertést vásároltak meg engedély nélkül 18 forintos áron. Ardrágitásért és több egyéb szabálytalanság miatt indul ellene eljárás.

A Bolgár Kommunista Párt Központi Bizottsága távirata az MDP Központi Vezetőségéhez

A Bolgár Kommunista Párt Központi Bizottsága az alábbi táviratot küldte a Magyar Dolgozók Pártja Központi Vezetőségéhez:

Szivünk legmélyéből köszönjük részvétek megnyilvánulását, küldöttségük megjelenését és Gerő Ernő elvtárs felszólalását Georgij Dimitrov elvtárs, a nemzetközi munkásmozgalom lánglelkü tribunjának, vezetőnknek és tanitónknak halála és a mauzoleumba való elhelyezése alkalmából.

A Bolgár Kommunista Párt Központi Bizottsága.

Ebben az évben 1865 millió rubelt forditanak a szovjet dolgozók szanatóriumi és gyógyfürdői kezelésére

A Szovjet Szakszervezetek X. kongresszusán határozatilag kimondták, hogy a szakszervezetek legfontosabb feladata a betegek és az üdülő dolgozók gyógyitásának és ellátásának minőségi javitása, a gyógyfürdők, szanatóriumok és üdülők megfelelő szervezése. Nagy sulyt fektetnek a szakszervezetek a munkások és alkalmazottak szanatóriumi és gyógyfürdői gyógyitására és üdültetésére is.

Az országos szociális biztositás a Szovjetunióban kimagaslóan fontos szerepet tölt be. A munkások és alkalmazottak gyógyitására és üdültetésére óriási összegeket forditanak. Az elmult évben mintegy kétmillió embert részesitettek a szakszervezeti intézmények gyógykezelésben és üdültetésben.

Hatalmas fejlődés látható a szanatóriumok és gyógyfürdők ujjáépitése során is. A szovjet szanatóriumi hálózat már eléri a háboru előtti szinvonalat. A szanatóriumi és gyógyfürdői kezelésre forditott szociális juttatás az idén 1865 millió rubelt tett ki. Ez az összeg jelentékenyen meghaladta a mult évi befektetést.

Példás itélet egy cséplőgép-szabotázs ügyben

Hirt adtunk arról, hogy Jobbágy Vince és Páhi Albert balatonedericsi cséplőgéptulajdonosok a községi népbizottság által kijelölt rajonirozást nem tartották be, a falu dolgozó parasztságának gabonájának elcsépelését késleltették, a cséplőgépellenőrrel összejátszottak. A mérlegelés pillanatában érkezett meg gépükhöz a hivatalos megyei ellenőrzőbizottság. Ennél a mázsálásnál, amikor utána mérték, 27 kilogramm volt a különbözet a mázsakönyvbe irt és a mérlegen levő gabona sulya között — természetesen a kulák javára.

A bizottság tagjai nem voltak restek és az eddig csépelt összes gabonamennyiséget felmérték Páhi uraság hombárjából. A vajszivü cséplőgépellenőr meg a kulák négy mázsálási tételnél 154 kilogrammot »tévedtek«.

Igy próbálták a kulák uszályába került ellenőr és a falu kizsákmányolója közös igyekezettel a dolgozó nép kenyerét a spekuláció sötét csatornájába juttatni.

Az ellenőrző szervek a gép elkobzására azonnal megtették javaslatukat. A bünösök ellen pedig megindították az eljárást.

A vármegyei népi szervekkel karöltve a vármegye alispánja a mai napon elkobozta a kalákában csépeltető két kuláktól a gépet és azt a keszthelyi gépállomás tulajdonába juttatta. A cséplőgépellenőrre és a géptulajdonosokra pedig kérlelhetetlen vasszigorral sujt le a népi demokrácia vasökle.

Az épitőipar hozzálátott, hogy végrehajtsa a minisztertanács határozatát

Darvas József épitésügyi miniszter nyilatkozata

— Nemcsak gyorsabban, hanem az eddiginél sokkal olcsóbban is kell épitenünk — jelentette ki Darvas József épitésügyi miniszter legutóbb egy sajtóértekezleten. S hozzátette, hogy az épitőipar végre eléri hajtja a 15 százalékos önköltségcsökkentést.

A dolgozókkal ismertetik a minisztertanács határozatait és segitségüket kérik. Minden nagyobb épitkezés előtt értekezletet tartanak, amelyeken megbeszélik és megszervezik az épitési munkát. A vállalatok az önköltségcsökkentési tervekben kötelesek kondrét célokat kitüzni és azok elérének módját is megjelölni. A felsőbb szervek, igy a minisztérium felszámolnak minden bürokratizmust, az épitésvezetés és a tervezés a jövőben motorja lesz a munkának s a területén dolgozó szakembereket a legmegfelelőbb helyre állitják, ugyanakkor bevonva a dolgozókat is a vezetésbe.

Tervezőinknek a jövőben nem a luxuskivitelü nyugati épitési stilust, hanem a Szovjetunió célszerü és gazdaságos épitkezését kell szem előtt tartaniuk. Bevezetik a tervezési normát, amelyet tullépni nem szabad.

A kivitelezés terén gondoskodnak a pallérképzésről, s általában a szakszerü és felkészültebb épitésvezetésről, a meglévő gépi kapacitás jobb kihasználásáról s a nagyobbarányu gépesitésről. Az épitőiparban a szük keresztmetszet a szakmunkások és tervező mérnökök kérdése. Ezen a területen megy legnehezebben keresztül a terv. A szük keresztmetszet elfüntetésére első lépés: megindult 3000 épitőipari szakmunkás képzése.

A bürokrácia felszámolása érdekében augusztus 1-re a főigazgatóságok, decemberre 31-ig pedig az épitőipari igazgatóságok megszünnek.

Julius 30-án és 31-én országos munkaértekezlet lesz, melyen részt vesznek az épitőipar vezetői és élmunkásai.

Hogy dolgoznak az épitőbrigádok?

A kanizsai Magasépitési Vállalatnál egyre nagyobb méretekben ölt a brigádmozgalom, mert ahol brigádok dolgoznak, ott jobb a munkafegyelem és magasabb a teljesitmény. Maguk a munkások sürgetik sok helyen a brigádok felállitását, mert brigádban könnyebb és jövedelmezőbb is a munka.

Vessünk egy pillantást a brigádok teljesitményeire. Az élen a festőbrigád áll, amely 141 százalékot teljesitett már legutóbb, az üvegesek legjobb teljesitménye 135 százalék, a tetőfedőké 126 százalék és a kőmüveseknek sem kell szégyenkezniök, mert átlagban 120—125 százalékra teljesitik még az aránylag elmaradott termelési módszer mellett és a technikai adottságok hiányában is a normát.

A vállalatnál jelenleg 6 épitő-, 3 ács- egy-egy lakatos-, tetőfedő-, asztalos-brigád dolgozik.

Széleskörü hálózattal megkezdte működését

a Déldunántuli Borforgalmi N. V. és teljesen kiküszöböli a harácsolást

Megalakult Kaposváron a Déldunántuli Borforgalmi Nemzeti Vállalat, amely rövidesen borértékesitő pincéket nyit Pécsett, Szekszárdon, Kanizsán, Zalaegerszegen és Kaposváron.

Az NV széleskörü hálózattal intézi a borfelvásárlást. A meglévő nagykanizsai és bátaszéki borfelvásárló telepeken kivül a borvidékeken élelmiszer- és fogyasztási pincéket és gyüjtőhelyeket létesit. Az NV évente körülbelül 42 millió forint összegben foglalkozik majd borfelvásárlással.

— A felvásárlási munkákat az ügynökök, kupecek teljes kiiktatásával végezzük — mondotta Fejes Géza az NV első üzemi értekezletén. — Ezzel megakadályozzuk a dolgozó parasztok kiuzsorázását, segitjük, erősitjük a szövetkezeteket.

Tóth József bankafuvó vegyészmérnök lesz

Huszéves fiatalember Tóth József bankafuvó. Mi a bankafuvó? Üveggyári munkás, aki a kemence mellett a fuvók kezére dolgozik. Olyan fuvósegéd féle, aki, ha jól megtanulja a munkát, fuvóvá válik.

Egy év alatt Tóth József ügyességről és kedvről tett tanuságot.

— Van-e kedve mérnöknek lenni? — kérdezte a vállalatvezető Tóthot egy szép napon. Tóthnak felcsillant a szeme.

— Hogyne volna!

Igy hát Tóth, a bankafuvó még sem lesz fuvómester, hanem mérnök. Tanulni fog a vállalat pénzén, hogy a müszaki főiskolán szaktudást szerezzen és azt majd az üzem számára évek mulva kamatoztassa.

Most még a kanizsai üveggyárban dolgozik, de néhány hét mulva elindul uj pályája felé, amelyet az államositott gyár nyitott meg előtte.

VÁROSI - MOZGÓ

Péntektől-vasárnapig jul. 22-24-ig

Szverdlov

(Szabadság hajnala)

Az első szocialista állam, első embere.

Főszerepben: Strauch (Lenin) Kobaladze (Sztálin) Kadocsnikov (Gorkij)

Előadások kezdete: Hétköznap d. u. 6 és fél 9, vasár- és ünnepnapokon délután 3, 5, 7 és 9 órakor.

Váltsa mozijegyét: 3-ig fizet, 4-ig kap

Várföldén *ég a villany*

Letenyétől 20 kilométernyi távolságra van Várfölde kisközség. Utcáján fehérlenek a vadonatuj friss póznák. A huzalok, mint az ember testén az izmok, ugy feszülnek ott fennt a magasban. A szálak onnan indulnak ki a fürészüzemből. Esteledik az idő és Várföldén a mai napon a petróleum szagu alacsony kis házakban kigyullad a káprázlató villanyfény.

Bekő néni azt se tudja hova legyen örömében. — Tudja csak kattintunk egyet, oszt máris ég!

— Pompás, ragyogó dolog ez a villany, igaz, hogy jónéhány forintukba került — mondja Horváth Péter, de

ma már jut erre is pénz,

még másra is. Nem ugy, mint a régi világban, amikor a magunk fajta falusi parasztnak a kutya se törődött.

— Magunk termeltük ki az oszlopokat. A falu népe mind egy szálig közös akarattal dolgozott, hogy minhamarabb ebbe a faluba is beköltözzék a fénnyel együtt a kultura is. — Igy beszél Bekő János. Kulturházat is csinálunk.

— Derekasan kiálltunk a Népfront mellett a választásokon, látjátok segit is bennünket

a mi kormányunk.

És Várföldo szorgalmas dolgozó népében feszül az öröm, mint ezek a friss uj huzalok.

Horváthné boldog örömmel mondja: A 8 éves tervünket mi is végrehajtjuk és meglátjátok csak, hogy az 5 év mulva — igen 5 év mulva rá so ismerünk majd a mi országunkra.

400%, 540%

Így tesznek eleget a legjobb zalai dolgozó parasztok

terménybegyűjtési kötelezettségüknek

Az egész megye területén nagy lendülettel megindult a terménybegyűjtés. Dolgozó parasztságunk megértette, hogy a terménybeadás gyors teljesítése nemcsak nekik hoz hasznot, de az egész dolgozó nép javát szolgálja, tehát hazafias kötelezettség.

Tornyiszentmiklóson a gazdák elhatározták, hogy a cséplőgéptől 48 órán belül a szövetkezet gabonaraktárába szállítják a beadásra szánt termésmennyiséget. Csender Kálmán és Kiss Gyula kisparasztok a cséplés után nyomban beadták a gabonájukat és a termésfelesleget, ami a fejadag és a vetőmag visszatartása után megmaradt. Adókötelezettségünek tehát 540 százalékban tettek eleget.

Zalaszentlőrincen Szabó István 6 holdas gazda is a géptől szállította be a helybeli földművesszövetkezet raktárába 2 mázsa buzáját és 1 mázsa rozsát, mint begyűjtési kötelezettségét. Ezen túlmenően azonban még 6 mázsa buzát és 3 mázsa rozsot adott át C vételi jegyre, ami annyit jelent, hogy begyűjtési kötelezettségének 400 százalékban tett eleget.

19 és félmázsás buzatermés

Hanna-majorban tudják, miért van jó termés az idén és hogyan lesz még jobb jövőre

Baki község határában, a kis Hanna-majorban ujgazdáink megkezdték a cséplést. Az összes gépi erővel müveltek meg földjüket, bőségesen használtak műtrágyát és a legtöbbjük szerződéses magot vetett. Az észszerű gazdálkodásnak most bőséges jutalma van. Sinka István 4 holdas kisparaszt egy katasztrális holdról

19 mázsa és tiz kiló,

kitünő 82 hektolitéres nemesitett bánkuti buzát vitt be a földmüvesszövetkezet raktárába. Rozstermése is átlag megadja a 16 mázsát.

Kiss Imre egyholdas ujgazda pedig 780 négyszögölön 8 mázsa 95 kiló szerződéses buzát termelt.

Amikor a baki földmüvesszövetkezet raktárába beszélgettünk velük, Kiss Imre ezeket mondta: — Én a téli mezőgazdasági ingyenes szaktanfolyamon szerzett ismereteimet változtatlanul át a magam egy hold földjén gyakorlattá a gépi munka, a jó vetőmag, a szakszerű munka, szóval a népi demokrácia segitsége eredményezte a magam és a Sinka szomszéd jó termését.

— Hát meg, ha itt ezen az áldott jó hannamajori földeken, az ilyen nadrágszijj parcellák helyett, ugy

közösen összefognánk,

akkor milyen termést érnénk el!

— Na, majd az ősszel azt is megpróbáljuk — vág rá határozottan Sinka István. Majd bolond leszek én a magam kárára régi módon gazdálkodni. Nemcsak az enyém, hanem a legtöbb hannamajori gazdának ugyanez a véleménye.

A gép segit a jó termésben



Csodaszép a kukorica — állapitják meg a magyar parasztküldöttség tagjai a Budonnij kolhozban, ahol kalászosokon kivül ipari- és kapásnövényeket is termelnek. Amerre a szem ellát, jól fejlődik a vetés a földeken. A jó eredmény titka: a közös munka, a gépesités.

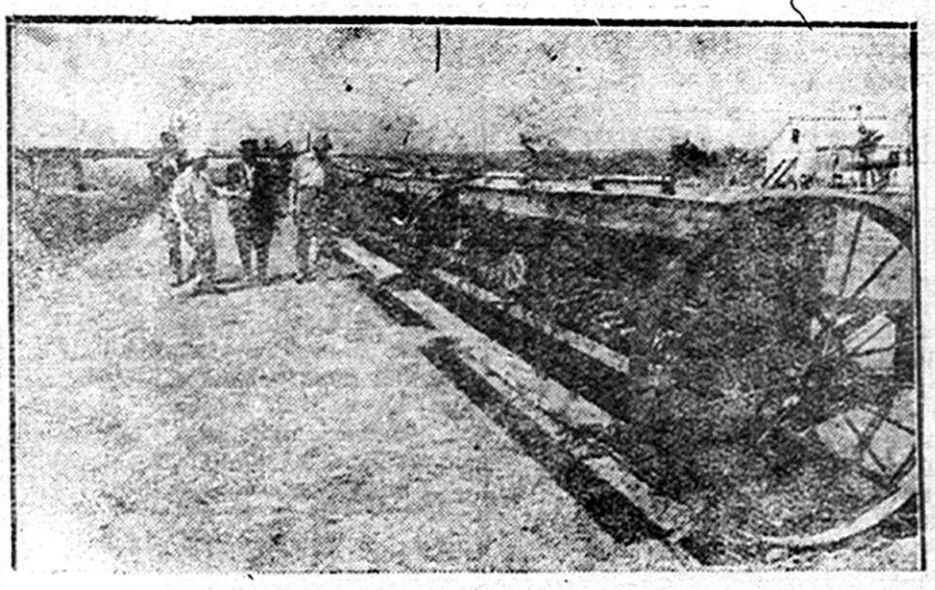

Ime, a Budjonnij kolhoz egyik gyönyörü gépe: 25 soros vetőgép. Igy aztán lehet jól dolgozni — ismerik el a magyar parasztküldöttek. A világ legfejlettebb szocialista mezőgazdaságában a legkitünőbb gépekkel szerelték fel a holhozokat. Egy embernek soha sem lehetnek ilyen gépei, melyek megkönnyitik, eredményesebbé teszik munkáját. A holhoz a közös gazdálkodás, az állam segitsége lehetővé teszi a gépi munkát.



— Ez aztán az igazi gép, a kompája, az önjáratu aratócséplőgép — gondolja magában Szücs Ilona, traktorvezetőnő a sisovói gépállomáson. Ezzel aztán élvezet lehet dolgozni! Meg is kérte a szovjet traktorvezetőket: ismertessék meg vele a gép szerkezetét, magyarázzák el a müködését. Szivesen eleget tettek kivánságának és Szücs Ilona már mint hozzáértő kombájnvezető ült a gép kormánykerekéhez. Jól megismerte a szovjet mezőgazdaságot, a gépállomások munkáját. A tanultakat azóta már tovább is adja az itthoni dolgozó parasztoknak...

Munkásokat keres

Budapestre és vidékre az Országos Munkaerőgazdálkodási Hivatal. Szakmunkásokat és segédmunkásokat. Kőmüveseket és ácsokat, vasbetonszerelőket és esztergályosokat, villanyszerelőket és müszerészeket. Téglahordókat és mallerkeverőket. Munkásokat. Korlátlan számban, korlátlan időre.

Eljutottunk hát idáig végre. Ebben az országban, ha meg is kell dolgozni becsülettel és keményen a mindennapi kenyérért, de nem lehet éhenhalni. Már annak, aki dolgozni akar. Nincs fenyegető munkanélküliség, de öt évvel egy romboló háboru után, munkaerő hiány van. Munkásokat kell keresni, munkát kell hirdetni és egyik legfőbb gondunk lett a szakmunkásképzés, mert több a munkaalkalom, mint a munkás.

Persze nem gombamódra, magától sarjadt nálunk a munkaalkalom. Nem csak pusztitó háboru volt földünkön az elmult években, hanem földindulással felérő rendszerváltozás. Eltünt az évszázadok óta uralkodó uri rend és jött helyébe a dolgozó nép. Eltünt a kapitalizmus és jött helyébe a szocializmust épitő népi demokrácia. Amely megbirkózott a szellemi és anyagi romokkal, szegénységgel, bénasággal és életet, munkaalkalmat teremtett. És teremt egyre többet, egyre jobbat.

Ki lehetne vágni és kisérőlevél nélkül elküldeni Anglia, Amerika és még néhány boldog nyugati ország cimére a hirdetést.

Óvári Károly vasárnap Tüskeszentpéteren beszél a szovjet mezőgazdaságról

Gazdag tapasztalatokkal tért haza három hete a Szovjetunióból a magyar parasztküldöttség. A világ legfejlettebb mezőgazdaságát ismerték meg, a látottakról szólva elbeszéléseik nyomán a dolgozó parasztságunk részéről hatalmas érdeklődés nyilvánul meg a tanulmányut iránt, ezért a parasztküldöttek gyüléssorozaton számolnak be országunk parasztságának a szovjet mezőgazdaság nagyszerü eredményeiről. Megyénkben az első ilyen gyülést Óvári Károly mintagazda tartja Tüskeszentpéteren vasárnap délelőtt 11 órakor. Óvári beszámolója iránt nagy érdeklődés mutatkozik meg és előreláthatólag a zalaszentgróti járás minden részéből mennek dolgozó parasztok az érdekes gyülésre.

A zalalövői Földművesszövetkezet versenypontjai

Nemrégiben hirt adtunk arról, hogy a zalaegerszegi földmüvesszövetkezet versenyre hivta ki a megye többi szövetkezeteit a terménybegyüjtéssel kapcsolatos munkák elvégzésére. Ehhez a versenyfelhiváshoz csatlakozott most a zalalövői földmüvesszövetkezet is és a felhivást további érdekes pontokkal egészitette ki.

Igy például elvállalták, hogy az első három 100 százalékos terménybeadási eredményt elért gazdát jutalomba részesitik, ugyanakkor a szabotálókat pellengérre állitják a szövetkezet faliujságján. A cséplőgazdákat a cséplés időpontjában meglátogatják a szövetkezet tagjai és megadják a terménybeadáshoz szükséges tájékoztatást. A minőségi magokat külön tárolják és ugy kezelik azokat, hogy a Gazdasági Magtermelető NV és a minőségi Vetőmagtermelető előirja. Az átadó gazdák várakozási idejét a lehető legkisebbre csökkentik.

A terméseredmény arányában kell teljesiteni a terménybeadási kötelezettséget

Az idei terménybeadási kötelezettséget elsősorban a háztartási és gazdasági szükségleten felül megmaradt buzával, rozzsal, vagy kétszeressel kell teljesiteni. Ezeket a termékeket a terméseredmény arányában kell beadni. Igy például az a gazda, akinek 20 mázsa buzája és 10 mázsa rozsa termett, a háztartási és gazdasági szükségletet félretéve, a fennmaradt 6 mázsa kenyérgabona fejében 4 mázsa buzát és 2 mázsa rozsot adja le.

Az a gazdálkodó, aki nem a terméseredménye arányában teljesiti kenyérgabonabeadási kötelezettségét, kihágást követ el és 6 hónapig terjedhető elzárással büntetik.

ZALASZOMBATFÁN Daics Pál (Gábor fia) 14 holdas középparaszt gabonabegyüjtési versenyre hivta ki Hancs Vendel 15 holdas középparasztot.

Kiskanizsa készül a falunapra

Az elmult vasárnap megyeszerte lelkes hangulatu falunapokon ünnepelte meg megyénk dolgozó parasztsága a cséplés és a terménybegyüjtés csatlakoztak az immár országos megindítását és ugyanakkor mozgalommá vált terménybegyüjtési versenyhez.

Ezen a héten már Kiskanizsán is megkezdődött a cséplés és ezzel az uj gabona is elindult a magtárak felé. Ezt a nagyfontosságu eseményt Nagykanizsának ebben a városrészében is megünneplik és a falunapot vasárnap, julius hó 24-én délután rendezik meg a Templom-téren.

Kiskanizsa szorgalmas népe nagy érdeklődéssel készül a falunapra, amelyen ő is kinyilvánitja elhatározását és felsorakozik megyénk dolgozó parasztságához a terménybegyüjtési versenyben.

A falunap ünnepi müsorának keretében *Nagy* József elvtárs polgármester és *Fekéts* Imre elvtárs, az MDP megyebizottságának tagja beszél a Szovjetunióbeli tapasztalatairól. Ezen a falunapon viszik be ünnepélyes külsőségek között az első elcsépelt gabonát a nagykanizsai földmüvesszövetkezet feldiszitett magtárába.

SZINHÁZ

Három a kislány

A kanizsai szabadtéri játékok első előadása hüvős idő ellenére is kitünően sikerült. Schubert zenéjének varázsa, s az operett patinás hire szépszámban gyüjtött össze nézőket. A mese, mint a cim is elárulja 3 kislánytól Tschöl papa Édi, Hédi, Médijéről szól, s közben romantikus képet fest a legromantikusabb bécsi zeneszerzőről, Schubertről. Schubert szerepét dr. Szedő Miklós, az Operaház világhirü tenoristája énekelte és játszotta. Kimerithetetlen hanganyagával, kellemes, tisztacsengésü, iskolázott hangjával hamarosan meghóditotta a közönséget. Varga László Schöber báró szerepét, Serföző Ilona pedig a legkisebb Tschöl lány: Médi szerepét játszotta. Tschöl papa szerepében Selmeczy Mihály mókázott, Jánoky Sándor fantasztikus maszku Novotny detektivje tökéletes alakitás és nagy siker volt. Grizzi, a pösze müvésznő szerepében Bázsa Éva tapsoltatta a közönséget. A diszletek, s a rendezés nagyszerü munka volt.

Péntek este: Három a kislány.

Szombaton este Szi vássy Margittal a főszerepben a Mosoly országát mutatja be a szinház a szabadtéri előadások keretében.

A HÉT FILMJEI

SZVERDLOV

Arról az emberről szól ez a nagy történelmi film, akiről Lenin mondta, hogy „az első szocialista köztársaság első embere". Végigkiséri a nagy forradalmárt egész életén a film. Elmegyünk vele Nizsnij-Novgorodba, Jakelinburgba, a szibériai számüzetésbe, ahol együtt van Sztálinnal. Látjuk amint ereje megfeszitésével küzd a forradalom győzelméért és a szocialista állam megalakitásáért. Am Szverdlov nem éri már meg a szocializmus megvalósulását és a Bolsevik Párt VIII. kongresszusa előtt meghal.

Szverdlov emléke örök példaképpen marad fenn a szovjet emberek emlékezetében. A filmen keresztül feltárul előttünk is a világtörténelmet formáló nagy szocialista forradalom egyik legnagyobb alakjának példamutató élete.

RÁDIÓMÜSOR

SZOMBAT, JULIUS 23.

KOSSUTH-RÁDIÓ. 7.45 Az élet és tudomány müsora. 8.00 Szórakoztató zene. 11.30 Hangszerszólók. 12.15 A háziegyüttes játszik. 13.00 asztali muzsika. 14.15 Mi van egy mondat mögött? 14 30 Csepek István klarinétozik, Szabó József zongorázik. 15.00 Magyar Muzsa. 15.30 A Tibor vonósnégyes játszik. 16.00 Utravaló nélkül. 16.20 Gyermekrádió. 17.30 Tánczene. 18.15 Magyar nóták. 19 00 „Szép esti muzsika." 20.50 Szív küldi szivnek szivesen. 21.50 Vasért Hiradó. 22.20 „Notturno". 23.20 Hanglemezek. 0.30 Könnyü dalok.

PETŐFI-RÁDIÓ: 7.20 A kisgyermek egészsége. 7.30 Szórakoztató zene. 8.10 Zenekari müvek. 9.00 Magyar nóták. 9.35 Görög gyermekek müsora. 9.50 A Vöröskereszt közleményei. 10.15 Hajdu Janette és ifj. Csór József énekel. 14.30 Népek zenéje. 15.00 Tánczene. 16.00 Mindenki operája. 17.10 A moszkvai rádió ajándékfelvételeiből. 18.25 A „Fekete Pál énekegyüttes" dalosközleménye. 18.40 Előadás a Studióban. 20.00 Esti zene. 20.20 A lengyel rádió heti szórakoztató müsora a magyar rádió hallgatóinak. 22.05 Mi ujság a sportvilágban? 22 25 Könyvszemle. 22.50 Joh. Strauss: Denevér.

Nagykanizsai gőzfürdő nők részére kedden egész nap és pénteken délután.

HIREK

A TENYÉSZÁLLATFORGALMI NV julius 12—16-ig tenyészmarhafelvásárlásokat tartott a megyében. Megvásároltak 37 bikát köztenyésztési célokra, 6 bikát termelőcsoportoknak, 42 tehenet az állami birtokok részére. Ezenkivül 66 darab 1 éven felüli és 57 darab 1 éven aluli üszőt is felvásároltak. A teheneket és üszőket már elszállitották.

A SERNEVÁL megyei telepein az elmult napokban több mint kétezer kocát vizsgáltak át és eddig 739 darabot találtak törzskönyvezésre alkalmasnak. Az átvizsgálás munkáját a jövő héten folytatják.

A TENYÉSZKANOK felvásárlása a legrövidebb időn belül megindul.

A MEZŐGAZDASÁGI igazgatóság állattenyésztési osztálya Pakodon, julius 24-én nyilvános értekezletet tart központi előadóval.

— SZERENCSÉS KIMENETELÜ karambol történt csütörtökön délután Nagykanizsán a Szabadság-téren. Dr. Hegedüs József kanizsai állatorvos motorkerékpárján nekiszaladt egy Skoda-gyártmányu személyautónak. Sebesüles nem történt, mindössze a motorkerékpár első villája és kereke görbült meg.

ZALASZENTLÁSZLÓ község a helybeli „Rákosi" termelő csoport 20 db. hizott ökröt adott át a Marhaértékesitő NV részére.

— 30.000 DOLLÁR devizát takaritunk meg évente azzal,hogy a magyar vegyészek által kikisérletezett eljárással, melynek segitségével hazánkban fellelhető dolomitból magnéziumot állitanak elő. Ez alapját képezheti a hazai magnéziumkohászat és ezen keresztül a könnyü- fémötvözet-ipar megteremtésének.

Mint apa a fiát...

Az öreg Szabó Ferenc Zalalövőn nem a legjobb viszonyban élt Imre nevü fiával. A minap illas állapotban hazafelé tartott és utközben a vele szemben jövő fiát megfenyegette. Szóváltás közben zsebkést ragadott az öreg és mellbe szurta fiát. A gyermek erre apjának rontott, földre leperte, megrugdosta, kezefejét összetörte. A kihivott mentők a vérben fetrengő két veszekedőt első segélynyujtás után sulyos külső és belső sérülésekkel az egerszegi kórházba szállitották. A rendőrség a nyomozást az ügyben megindította.

Nagykanizsa város hirdetménye:

Felhivom a takarmány- vagy cukkorrépát gyökértermesztés céljából termelő gazdálkodókat, hogy a vetés évében felmagzott takarmányrépatövek magszárait virágzás előtt töből vágják le. A vetés évében felmagzott cukorrépa töveket pedig virágzás előtt kivágással kell megsemmisiteni. Ezen rendelkezésemet szakközegeim utján ellenőriztetni fogom, s az ellene vétkkel szemben megtorló eljárást fogok alkalmazi.

Felhivom a mezőgazdasági ingatlanok tulajdonosait, bérlőit hogy ingatlanaikon termett őszi árpa, rozs, őszi buza, tavaszi árpa, zab, köles, pohánka zabosi bükköny, mohar, repce borsó, mák, olajlen, bab és lencse learatásától számitott husz napon belül, ekével, tárcsával, kultivátorral, lókapával, vagy a rendelkezésre álló egyéb eszközzel tarlóhántást végezni és utána a talajt elboronálni, simitani, illetőleg hengerezni tartoznak. – Rendelkezésemet ellenőriztetni fogom, s annak hanyag végrehajtói ellen az eljárást megindítom.

Polgármester

MDP hirek Nagykanizsa

Ezen a héten az összes üzemi alapszervek

SZAKSZERVEZETI NAPOT;

az összes körzetek

SZABAD PÁRTNAPOT

tartanak. Az előadók és az időrendi beosztás a következő:

PÉNTEK: MÁV. d. u. 3 óra Somogyi Gyula.
Téglagyár d. u. 3 óra Kecskeméti Mihályné.
MAORT d. u. 4 Közp. előadó.
Rendőrkapitányság d. u. 5 óra Petkó Sándor.
Közigazgatás d. u. 6 óra Bori Ferenc.
Posta d. u. 6 óra Pejkó József.
I. körzet d. u. 7 óra Kálovics József.
Magasépitő NV. d. u. fél 7 óra Kovács Jenő és Bóna József.
III. körzet d. u. 7 óra Szántó Jenő.

Megjelent a

PÁRTMUNKÁS

legujabb, 15. (julius 25.) száma.

Tartalomból:

BETLEN OSZKÁR: A trockista kémbanda leleplezése erősiti a Pártet. — SÁRKÁNY LÁSZLÓ: Teljesitsük minden részletében a háromeves tervet. — VARGA EDIT: A termelés körforgásának meggyorsitásáért. — HIDVÉGI FERENC: A tagjelöltfelvétel eddigi tapasztalatairól. — HALÁSZ JÓZSEF: Pártszervezeteink feladata a csépléssel és a cséplés ellenőrzésével kapcsolatban. — CSENDES KÁROLY: Küszöböljük ki a kádermunkánk hibáit. — BALÁZS EMIL: A DéFOSz munkástagozatáról. — SZALAI BÉLA: Ifjuságunk készül a nagy nyári találkozóra. — KOVÁCS ISTVÁN: A nagykállói gépállomás munkájáról. — KUCZKA PÉTER: Petőfi Sándor . , .

A „PÁRTMUNKÁS" nélkülözhetetlen fegyver pártmunkásaink és párttagjaink kezében.

Egyes szám ára 60 fillér.

Előfizetés havi 1.— Ft, negyedévi 3.— Ft.

Kiadóhivatal: Budapest, IV., Deák Ferenc-u. 15.

Csekkszámlaszám: 28.449.

AZ ORSZÁGOS MUNKAERŐGAZDÁLKODÁSI HIVATAL

felhívása

Budapesten és vidéken elvégzendő munkákra

keresünk

kőmüveseket
ácsokat
vasbetonszerelőket
állványozókat
épületlakatosokat
alvázlakatosokat
esztergályosokat
marósokat
öntőket
mintakészitőket
villanyszerelőket
autóvilágitószerelőket
müszerészeket
szerszámkészitőket
lemezlakatosokat
segédmunkásokat

A munkakeresők jelentkezzenek a lakóhelyükhöz legközelebb eső OMH kirendeltségnél vagy szakmaközi munkaközvetitő hivatalnál. Az épitkezéseknél a vállalatok a munkavállalók lakását biztositják. Minden munkavállaló élelmezéséről a vállalatok az üzemi konyhák utján, mérsékelt áron gondoskodnak.

SZABADTÉRI JÁTÉKOK

1%

AJÁNDÉKSZELVÉNY

Figyelem!

ÜZLETÁTHELYEZÉS!

Üzletemet **Ady Endre ut 2. szám alá** (nagytrafikkal szemben) helyeztem át.

TEUTSCH GUSZTÁV DROGÉRIA

SPORT

Valóságos kis olimpia lesz a Főiskolai Világbajnokság

A Világifjusági Találkozó és a X. Főiskolai Világbajnokság előkészületei tervszerüen, lázas ütemben folynak. Mindkettő augusztus 14-én kezdődik, s a VIT augusztus 28-ig ,a FVB 21-ig tart.

A főiskolai válogatottjaink jó szerepléséhez elkerülhetetlen edzőtáborozások vasárnap kezdődnek meg. Az összes sportágak sportolói — az uszók, vizilabdázók, evezősök és kerékpárosok kivételével — mintegy 215-en Lillafüreden táboroznak, mig a fővároshoz kötött előbb említett sportágak 57 válogatottja a Rózsadombon kezdi meg az edzőtáborozást. Lillafüreden hétfőn délután 2 órakor, Rózsadombon kedden délután 4 órakor ünnepély keretében teszik le a főiskolai válogatottak a fogadalmat.

A Főiskolai VB müsorán egyébként a következő számok szerepelnek: atlétikában 18 férfi és 11 női, uszásban 13 férfi és 10 női, vivásban 6 férfi és 2 női, tenniszben 2 férfi és egy vegyes, tornában 8 férfi és 6 női, röplabdában 1 férfi és 1 női bajnoki szám kerül sorra. Férfi bajnoki szám lesz a FVB-n 6 evező, 6 kerékpáros, 16 birkózó, 6 sulyemelő, 8 ökölvivó, s egy labdarugó világbajnokság. Összesen tehát 126 főiskolai világbajnokság és ugyanannyi második, harmadik, negyedik, ötödik és hatodi helyezés lesz a budapesti FVB-n.

Most folyik az egyes sportágak müsorának napokra való beosztása. Az atlétikai müsor öt napon keresztül tart a Beszkárt-pályán.

SZINES SPORTHIRADÓ

Vasárnap ismét láthat uszó és bajnoki vizilabdamérkőzést a kanizsai közönség. Délután fél 5 órai kezdettel a Városi Strand fürdőbe ütközik meg a MAORT jóképességü uszógárdája a Dombóvári VSE uszóival. Az uszóverseny után a legutóbb Szigetvár felett megsemmisitő győzelmet aratott MAORT vizilabdacsapat kerületi bajnoki mérkőzést játszik a dombóvári vizipoló csapattal. A MAORT a régi felállitásban játszik, s arra számitanak, hogy győzelmük, ha nem is lölényes, de biztos lesz.

A Pécsi Lokomotiv ökölvivószakosztályának müködési jogát három hónapra felfüggesztették. Vrancsics Józsefet, a csapat biróverő versenyzőjét pedig örökre eltiltották.

Cerny, a csehszlovákok Szovjetunióban járt vizilabdázója kijelentette, hogy a magyar vizilabdacsapat csak taktikában jobb a most fejlődő szovjet vizilabdázókénál. A szovjet játékosok usznitudása, erőnléte jobb a magyarokénál.

A szerdán lejátszott nagykanizsai szakszervezeti rangadót a MÁV Fütőház csapata nyerte. Horváth Gyula góljával 1:0 arányban legyőzte a Forgalom csapatát.

Néhány nappal ezelőtt volt Lovásziban az MHK próba, amelyen mintegy hetvenen vettek részt élsportolók és SZIT-esek, EPOSZ isták, üzemi dolgozók 14—50 éves korhatárok között. A letenyei-járási vizsgáztató bizottság minden indulót megfelelőnek talált, s igy valamennyien megszerezték az MHK jelvény bronz, ezüst vagy arany fokozatát. z öregebbek számára legnehezebbnek a magasugrás, futás bizonyult, de az e téren mutatkozó hátrányokat behozták a célbadobásban és egyéb az idősebb korosztályoknál is jobban „fekvő" versenyszámokban.

TOTÓ-JÓSLATAINK

Előre—Cegléd 1 1
Ferencváros—Szolnoki Lokom 1 1
Pécsi Lokom.–Perutz 1 1
BMTE—NyVSE 1 x
SzAK Wolfner x 1
UMTE–Székesfeh. Lokom. 1 1
Szegedi Lokom.—Csongrád 2 x
Elektromos—Szegedi MTE 1 x
MTK II—III. ker. TVE 1 2
Zenit—Tibliszi Dinamó 1 2
Moszk. Torpedó—Nyeftyanyik 1 1
KMTE—Csepel 1 2

1949—1072. vghl.

ARVERÉSI HIRDETMÉNY

Dr. Keglovich Béla ügyvéd által képviselt Bárdén Imre lenti lakos javára 3309 Ft 75 fill. tőke és több követelés és járulékai erejéig, amenynyiben a követelésre időközben részletfizetés történt, annak beszámitásával a zalaegerszegi járásbiróság 1949 évi P. K. 10,145 sz. végzésével elrendelt kielégitési végrehajtás folytán végrehajtást szenvedőtől 1949. évi január hó 7 én lefoglalt 6220 forintra becsült ingóságokra az árverés elrendeltetvén, annak az 1908. évi XLI. tc. 20. §-a alapján és a foglalási jegyzőkönyvekből ki nem tünő más foglaltatók javára is, amenynyiben kielégitési joguk mais fennáll és ellenük halasztó hatályu igénykereset folyamatban nincs, az árverést kitüzöm és annak végrehajtást szenvedő lakásán, Zalaegerszegen, Kossuth Lajos utca 52. sz. alatt leendő megtartására határidőül 1949: évi aug. hó 5. napjának délelőtti fél 12 órája tüzetik ki, amikor a biróilag lefoglalt motorkerékpár, mérleg, hordó, épületfa, tüzifa, butorok és más ingóság a legtöbbet igérőnek készpénzfizetés ellenében, esetleg becsáron alul is — de a kikiáltási ár kétharmad részénél alacsonyabb áron csak azon esetben, ha ahhoz végrehajtást szenvedő előzőleg hozzájárult — el fogom adni, még akkor is, ha a bejelentő a helyszinen nem jelennék meg, ha csak eljenkező kivánságát irásban be nem jelenti. Azon ingóságokra, amelyeknek kikiáltási ára 1000 forinton felül van, csak azok árverezhetnek, akik a kikiáltási ár egytizedrészét bánatpénzül letéteznek.

Zalaegerszeg, 1949. évi jul. 13.

Lukács Sándor
bir. végrehajtó, mint bir. kiküldött

Nagykanizsai gőzfürdő nyitva reggel 7-től este 6-ig.

Eladásra az összes ingatlanok nyilvantartva, érdeklődni, bármikor Kovács irodája, Nagykanizsa, Szabadság-tér 1. szám. (Centrálla szemben.) TELEFON 151.

Keresünk megvételre jó állapotban lévő szobaberendezést egy személy részére rekaméval. Cim a nagykanizsai kiadóban. 1078

Barackot minden mennyiségben vásárolunk telephelyünkön. Nagykanizsai Földmüvesszövetkezet.

Használt **disznóólat** vennék. Juhos Zalaegerszeg, Dózsa György-utca 15. Z33

500-as **oldalkocsis** motorkerékpár eladó, vagy elcserélném kisebb szólóra Cim Mojzer László Keszthely, Vörös Csillag ut 29. sz. K29

Eladó Deák téren több üzletekből raktárakból álló üzletház. Piac-tér közelében összkomfortos lakóház, Vörösmarthy-utcában szép gyümölcsös kerttel azonnal beköltözhető családiház. Ezeken kivül eladásra közvetitek még több eladó első, részben beköltözhető kisebb-nagyobb lakóházakat, üzletházakat összkomfortos magánházakat, szép szőlősbirtokokat, balatoni kisebb-nagyobb villákat, szőlős- és gyümölcsös-telkeket. Horváth ingatlanforgalmi iroda Nagykanizsa, Sugár-ut 42. 1080

ZALA politikai napilap.
Felelős szerkesztő: *Szántó Jenő*
Szerkesztőség: Fő-ut 7. Tel.: 54.
Kiadóhivatal: Fő-ut 5. Telefon: 31.
Nyomatott a Közgazdasági R.-T. Nagykanizsa nyomdájában, Nagykanizsán.
Felelős kiadó és a nyomdáért felelős *Szendrői Géza*

ZALA

54. évfolyam 170. szám. **Nagykanizsa, 1949. julius 24. vasárnap** **Ára 60 fillér**

Fekécs Imre Kiskanizsán, Óvári Károly Tüskeszentpéteren beszél vasárnap a szovjet mezőgazdaságról

Zelk Zoltán cikke:
Petőfi a realista költő

Tiz zalai ifju a Szovjetunióba utazik

TAGJELÖLTEK

A JÖVO HÉTEN pártszervezeteink taggyülést tartanak. A taggyülésnek lesz egy eddig még nem szerepelt napirendi pontja is: a pártba tagjelöltként belépni szándékozók kérelmének elbirálása. Amint a tagfelülvizsgálat során a pártdemokrácia elveihez hiven a taggyülés döntött a bizottságok javaslata fölött, ugyanugy most is az egész párttagságra hárul az a felelősség, hogy a Pártba belépni szándékozókat elbirálja. Ezek a taggyülések ujra tagságunk valóságos vizsgái lesznek pártszerüségből, politikai és szervezeti képzettségből, éberségből.

Központi Vezetőségünk május 31-i ülése megszabta, kik lehetnek a mi Pártunk tagjelöltjei. Rákosi elvtárs azt mondotta: »*Pártunk ajtaján a szó szoros értelmében százezrek kopogtatnak és kérnek bebocsátást.*« Nem kis feladat lesz tehát a taggyüléseknek a sok jelentkező közt a tagjelöltségre méltókat kiválogatni. A feladat azonban teljesithető, mert a Központi Vezetőség biztos iránytüt adott. Kik lehetnek a mi Pártunk uj tagjelöltjei? Elsősorban szakszervezeti és egyéb tömegszervezeti munkában kitünt élmunkások, ujitók, brigádvezetők és brigádtagok; falun a termelésben kivált földmunkások, a dolgozó parasztság legöntudatosabb része, a termelőszövetkezetek tagjai, gépállomások, állami gazdaságok dolgozói; az értelmiség legjobbjai: tudósok, mérnökök, müvészek, akik eddigi munkásságukkal bebizonyitották, hogy céljuk a dolgozó nép szolgálata.

FELVETELET KERI például Tobak István, a sümegi bazaltbánya élmunkás csillése, aki átlagosan 124 százalékra teljesiti a normát. Tobak István az üzemi SZIT szervezetnek egyik legjobb tagja, őt küldték legutóbb Budapestre az Országos Békeértekezletre. Az üzem dolgozói ismerik és szeretik a derék ifjumunkást. Tobaknak egyetlen vágya, hogy párttag lehessen s amint az üzemi pártszervezet, az UB és a többi sümegi elvtársak véleményéből hisszük, méltó tagja lesz az élcsapatnak. — Herczeg Ilona a tormaföldei téglagyár munkása, brigádvezetője. Munkateljesitménye átlagos 119%. Kisparaszt szülők gyermeke, félproletár. A DéFOSz-ban végzett példamutató munkát. — Rászolgál a tagjelöltségre Mázsa Pál is, aki a szurdapusztai közösen termelő csoport egyik megalapitója és intézőbizottsági tagja. A tagzárlat idején tért haza hadifogságból, a Szovjetunióban sokat látott és tapasztalt. Nyomban belépett a szövetkezetbe és meggyőzte gazdatársait a társas gazdálkodás nagy előnyeiről. Azóta sokat fejlődött elméleti téren is, a választási munkában az egyik legszorgalmasabb népnevelőnk volt a községben. — És sorolhatnánk tovább. Munkások, dolgozó parasztok és értelmiségiek tucatjait említhetnénk.

PARTSZERVEZETEINKNEK a tagjelölt felvétel alkalmával — a Központi Vezetőség határozata értelmében — ügyelni kell arra, hogy a párttagság szociális összetétele tovább javuljon, valamint javuljon az ifjak és nők arányszáma a Párton belül. Jó kilátásokkal néz a tagjelölt felvétel elé a gáborjánházai szervezet, ahol eddig igen csekély volt az elvtársnők száma. 40 ujonnan jelentkező között 24 a nő, legtöbbjük dolgozó parasztasszony, akik a DéFOSz-ban vagy az MNDSz-ben társadalmi munkát végeztek, elméletileg felkészültek a tagjelöltségre. Gáborjánházán a szociális arányszám javitásával együtt javul a nők arányszáma is.

Jellemző a Pártunk irányában való vonzódásra, hogy a 650 lélekszámu Nemesnép községben, ahol eddig 64 tagunk és tagjelöltünk van, most 61 az uj jelentkező. Természetes, hogy a tagjelölt felvétel távolról sem jelent tömeges tagtoborzást. Pártunk színvonalát javitani akarjuk vele. Nem lehet megengedni a legkisebb lazaságot sem, hogy a számok esetleg az eddigi hibákat takarják. Ha a számok kedvéért vennénk fel tagokat, akkor csak rontanánk, nem pedig javitanánk. A jó pártszervezet a tagjelöltségre való előkészités idején már tekintettel volt a szociális és egyéb arányszámra.

A pártszervezetek és a tagság munkájának dandárja azonban csak most következik. A Párt iránti kötelességük, hogy minden egyes jelentkezőt megismerjenek, ismerjék a termelésben elfoglalt helyét, multját, családi körét, szóval egész életét. Az üzemekben a zsinórmérték a norma teljesitése, falun a mezőgazdasági munka és a terménybegyüjtés teljesitése.

A TAGJELÖLTEK FELVÉTELE az egész Párt ügye. Mi több: a pártonkivüliek ügye is, mert hisz egyetemes érdek, hogy a kommunisták pártja, az élcsapat, továbbra is megalkuvás és ingadozás nélkül vezesse népünket az épitő munkában és a békéért való harcban. A tagjelöltek felvételének ugy kell megtörténni, hogy Pártunk még egységesebb, erősebb, politikailag képzettebb legyen, szóval ugy, hogy még jobban megközelitsük példaképünket, Lenin és Sztálin pártját, a Szovjetunió Kommunista (bolsevik) Pártját.

SZANTO JENO

Egyszerű emberek milliói tiltakoznak az Atlanti Egyezmény ellen

Moszkva. Az Atlanti Egyezmény vitája az Egyesült Államok szenátusában rávilágit arra — irja a *Pravda Flot* —, hogy milyen

sulyos akadályokkal kuzdenek az amerikai uralkodó körök

külpolitikájának keresztülvitelében. Amerikában széles riadalmat keltettek a Marshall-terv nyilvánvaló kudarca és az angol-amerikai tömbön belül mutatkozó ellentétek. Döntő tényezők voltak azonban az egyezmény ratifikálása ellen az egyszerü emberek millióinak tiltakozása. Napról-napra nő országszerte az amerikai békemozgalom, mely élesen tiltakozik az Eszakatlanti Egyezmény ellen.

Az Egyesült Államok kongresszusa minden nap tömegével kapta és kapja a határozatokat,

amelyek ennek a szerződésnek elvetését követelik.

A francia dolgozók is tiltakoznak az egyezmény ellen és különösen nagy méreteket öltöttek

az olasz dolgozók egyöntetü tiltakozása

az ellen, hogy országunk ehhez a támadó jellegü egyezményhez csatlakozzék. Sem Európa, sem Amerika népe nem akarja elfogadni ezt a szerződést, amely megpecsételi az uj háborura uszitók támadó szövetségét.

Felavatták az MNDSz uj székházát

Szakasits Árpád elvtárs beszéde

Budapesten ünnepélyes külsőségek között avatták fel az MNDSz uj központi székházát. Az ünnepélyre zászlódiszbe öltözött az uj Belgrádrakparti székház. Lelkes tapssal és éljenzéssel fogadták az egybegyültek *Szakasits* Árpád elvtárs köztársasági elnököt, *Farkas* Mihály elvtárs honvédelmi minisztert, *Kádár* János elvtárs belügyminisztert, *Ratkó* Anna elvtárs népjóléti minisztert, *Apró* Antal elvtársat, a Szaktanács főtitkárát és *Andics* Erzsébet elvtárs egyetemi tanárt.

Jóború Magda elvtárs, az MNDSz főtitkára avató beszédében a következőket mondotta: — Az uj székház döntő fordulatot jelent az MNDSz életében. Amerre járunk, szerte az országban mindenütt érezzük és látjuk azt a hatalmas változást, amely az asszonyok körében végbement, azt az egyre növekvő bizalmat és szeretetet a Magyar Dolgozók Pártja és annak szeretett vezére, *Rákosi* Mátyás iránt és az egyre fokozódó ragaszkodást az MNDSz iránt.

— A munkásasszonyok egyre nagyobb számban kapcsolódnak be munkánkba, hogy segitsék a kormányt és az élenjáró munkásosztályt kemény harcban szerzett tapasztalataival a nagy feladatok végrehajtásában.

Ezután Szakasits Árpád elvtárs köztársasági elnök üdvözölte az MNDSz-t.

— Kivánom — mondotta —, hogy minél nagyobb tömegben jöjjenek a munkásasszonyok a szövetségbe. Kivánom, hogy uj asszonytipus alakuljon ki. Ebben is a Szovjetunió mutatja a példát, hogy mivé lehet az ember, milyen magasságokig tud emelkedni a szocializmus, általában a marxi-lenini eszmék és Sztálin hatalmas szellemének segitségével. Ma már a legelhanyagoltabb faluban is ismerik jelszavunkat: »Eljen Rákosi Mátyás! Eljen a Párt!«

Szakasits elvtárs beszéde után a hallgatóság hatalmas tapssal és lelkes éljenzéssel ünnepelte a Szovjetuniót, a Magyar Dolgozók Pártját és Rákosi Mátyást.

Egyre nő az amerikai gazdasági válság

— A gazdasági válság egyre jobban terjed — irja a National City Bank juniusi jelentése. A jelentés megállapitja, hogy a gazdasági pangás juniusban az előző hónapihoz viszonyitva tovább fokozódik. A Federal Reserve Board kimutatása szerint a termelési jelentés száma minden hónapban őttel esett. Mult év novemberében ez a szám 95 volt, májusban már csak 171. Az eddigi adatok szerint a csökkenés juniusban volt a legnagyobb. Az acéliparban a legsulyosabb a visszaesés. Ebben az iparágban junius elején a teljesitőképesség 92 százalék volt. A hónap végén azonban már csak 80 százalékot használtak fel.

Nemzetközi ifjusági világstaféta ünnepségek Franciaországban

A budapesti nemzetközi ifjusági világkongresszus franciaországi előkészitő bizottsága diszes réztokot készittetett az ifjusági világstaféta részére, hogy ebben a tokban hozzák Budapestre a francia ifjuság üzenetét. A nemzetközi ifjusági békestaféta vasárnap ér Franciaország területére. Egész utján békekaravánok kisérik és ahol áthalad, nagyszabásu béketüntetéseket rendeznek.

Sztálin nevével indultak harcba a szovjet tengerészek

Az Izvesztija a szovjet hadiflotta ünnepének alkalmával közli tudósitójának beszélgetését Jumasov tengernaggyal, a Szovjetunió haditengereszet egyik főparancsnokával. — A történelem tanusága szerint — mondotta Jumasov — az orosz népnek kiemelkedő érdemei voltak a hajózás fejlesztése terén. Történelmi jelentőségü felfedezések fűződnek országunk nevéhez. Oroszország a hajóépités terén is évtizedekkel megelőzött más országokat. Hazánk épitette az első hadicirkálót, az első torpedóromboló kat és azokat a tengeralattjáró-hajókat, amelyeknek oly fontos szerepe volt a fasizmus elleni harcban. A szovjet tengerészek mindenütt és mindenkor bátran, önfeláldozóan harcoltak. Sztálin nevével indultak harcba és a szovjet haditengerészek mindenütt teljesitették kötelességüket szovjet hazájuk iránt.

Wallace harcot indit a fegyverkezési program ellen

Wallace, az amerikai Haladó Párt vezére pénteken bejelentette, hogy haladéktalanul harcot hirdet minden fegyverkezési programm ellen, mely az Atlanti Szerződést hivatott támogatni. — Mi, akik hiszünk abban, hogy a béke utja az Egyesült Nemzetek Szervezetén át vezet — mondotta Wallace — küzdeni fogunk az igazságért és azok ellen a hitek ellen, amelyek utján végnélküli milliárdokat akarnak küldeni Európába, amelyek még jobban felcsigázzák a fegyverkezési versenyt az egész világon.

„Más az idei cséplés, mint a tavalyi...“

Meghallgattuk Szurdapusztán:

mit beszélget a cséplőgép és a traktor

A csoport valamennyi tagja kint nyüzsög a szurdapusztai major udvarán. Cséplenek. A traktor jókedvüen zakatol, a cséplőgép is vigan duruzsol. Hallgasd csak, beszélgetnek...

*

— Néhányszor már cséplel-tem itt, de még egyszer sem csinálta olyan szivesen, mint most — mondja a cséplőgép a traktornak. — Emlékszem rá, még tavaly is menynyire más volt az egész munkám. Fáradt, kedvetlen emberek unottan végezték itt a munkájukat, miközben az egykori földbirtokos-gazda a jó hűs árnyékból hajkurászta őket.

— Bizony — pöfékel a traktor — így volt ez. Bezzeg idén! Nézd ezeket az embereket. Nem a kommenciéért dolgoznak, hiszen az övék a termés, a haszon. Saját maguknak cséplenek. Legtöbbjük először életében. Hát ezért más az idei cséplés.

— De lehet is ennek örülni. Csak elnézem ezt a Cseszt-regit, milyen boldogan rakja a kévéket az asztalomra. Meg a Kustor, a Tóth. Milyen megelégedettek. Figyeld csak egy pillanatig, miről beszélgetnek.

*

— Nem fenyeget idén a botosgazda — mondja Kustor Ferenc. — Nem kell minden reggel földig hajolni az uraság előtt...

— ...de a pajtaláb mellé sem állítanak — fűzi hozzá Tóth István — mint annak idején, amikor a jogainkat követelték. Így akartak »jobb belátásra« bírni.

*

A két gép most tovább beszélget.

— No, nem mondhatom, hogy hiányozna a Schmidt-uraság, vagy éppen az a bolosispán, hogy is hívják csak, az a Novák Lajos. Jobban megy a munka, meg aztán a gabona is több lesz, ezt érzem én — mondja határozott, ellentmondást nem tűrő hangon a cséplőgép. — És velem is jobban törődnek. A Rácz Lajos érti ám a mesterségét.

— De szivesen is dolgozik — zakatol a traktor. — Hallottam a minap, amikor azt mondta, szivesebben dolgozik ennél a csoportnál ő is, meg a felesége is, hiszen ők a dolgozóknak adják a kenyeret.

— Azért a Mátyás bácsiboz sem lehetsz hálátlan. Jól ellát — mondja két kéve közzát a cséplőgép. — Látom jól, úgy gondoz, mintha bizony a sajátja lennél.

*

Sok a munka, jócskán van még cséplelnivaló. Ezért a gépek is még jobban dolgoznak. De kell is, mert az emberek is jót megfogták a dolog végét. Rada Gyurka úgy forgolódik, olyan szaporán kötözi a zsákok szájét, hogy alig győzi a cséplőgép a szemmel. Mázsa Pali is szaporán hordja lovaival a zsákokat a csoport magjához.

— Amennyivel kevesebb terhet birnak el, annyival többször fordulok — mondja menetközben. Megveregeti a kis lovak nyakát. Ezek is teljesítik a napi normát.

Mátyás bácsi csak elnézi a sürgő-forgó embereket. Csendben, szinte csak magának mondja:

— Mennyivel szebben megy a betakarítás, mint régen. Hogy is mondta az a botot pörgető Novák Lajos? »Gyerünk gyorsan, ne aludjatok, mert lejogok egy órát a fizetésekből!« Hol van már a Novák? Magunknak cséplünk végre!

A cséplés és terménybegyűjtés ünnepe lesz a kiskanizsai Falunap

Kiskanizsa dolgozó parasztsága nagy lelkesedéssel készül a vasárnapi falunapra. Ez abban is megnyilvánul, hogy legtöbb helyen már javában folyik a cséplés és készülnek a terménybeadásra is.

Ugy tervezik, hogy a beadásra szánt gabonát feldiszitett szekereken viszik az ünnepély színhelyére, a Templom-térre, ahol a nagygyülésen Fekécs Imre elvtárs, az MDP megyei pártbizottságának tagja beszámol a magyar parasztküldöttségnek a Szovjetunióban tett tanulmányutjáról. Rövid beszédet mond majd Nagy József elvtárs, a DÉFOSZ kanizsai titkára. A beszédek után a szekerek elindulnak a földmüvesszövetkezet felvirágozott és feltöbogózott kiskanizsai raktára felé, ahol ünnepélyes keretek között adják be az első gabonát és ezzel Nagykanizsán is megkezdődik a terménybegyüjtés.

Mialatt a terményraktárnál a rövid átadási ünnepség lezajlik, a Templom-téren tovább folytatják a falunap ünnepélyét. Szavalatok, énekszámok, bábszinház, rövid jelenetek, majd hajnalig tartó tánc teszik szinessé a kiskanizsai falunapot.

30 község szerepel vasárnap a kanizsai járási tűzoltónapon

A nagykanizsai tüzoltóalosztályparancsnokságon lázasan készülődnek a vasárnapi járási tüzoltóversenyre. A nagyarányu tüzoltóbemutatón több mint harminc nagykanizsai járásbeli község tüzoltósága vesz részt. Mint megirtuk, délelőtt 10 órakor a városháza közgyülési termében müsorral egybekötött ünnepélyes gyülés lesz, melyre zenés menettel vonulnak fel a hivatásos tüzoltók.

Déli 12 órakor kezdődik az alosztályparancsnokság udvarán a verseny, amelynek keretében a tüzoltók motorszerelési, mentési és tüzoltó bemutatót tartanak. A verseny nyertes tüzoltócsapatát gyönyörü, félméteres serlegvándordijjal jutalmazzák. Részt vesz a tüzoltónapon a kiskomáromi tüzoltózenekar és a szepetneki dalárda is.

„Senki többet..?“

Nagyforgalmu árverés Nagykanizsán

Érdekes eseménye volt tegnap a kanizsai Állami Zálogháznak. Megtörtént az első árverés. Az árverés iránt nagy érdeklődés nyilvánult meg, a zálogház helyisége tele volt vásárolni akarókkal, vagy passziv résztvevőkkel, amikor az árverésvezető emelt hangon megszólalt.:

— Férfi ezüst zsebóra, nyolcvan forint először... Télikabát, ruha, fényképezőgép, festmények, karcolatok, teniszütő, gyermekszék, kékróka, közlásználati- és disztárgyak szerepeltek tarka sorban az árverési listán. A tárgyak legnagyobb része önkéntesen árverése bocsátott holmi volt. Orák, fényképezőgépek, ruhaneműek bercek alatt elkeltek, a kékróka, kristálytálak és a festmények — közte egy 400 forintért kinált Iványi-Grünwald kép — nem talált vevőre. A disztárgyak közül néhány rézmetszet kelt el, az előny a hasznos holmiké volt inkább.

— Senki többet? Harmadszor... — zárta be a félórás árverést stilszerüen a vezetője. Viszontlátásra szeptemberben.

AZ ORSZÁGOS MUNKAERŐGAZDALKODÁSI HIVATAL

felhívása

Budapesten és vidéken elvégzendő munkákra

keresünk

kőmüveseket
ácsokat
vasbetonszerelőket
állványozókat
épületlakatosokat
alvázlakatosokat
esztergályosokat
marósokat
öntőket
mintakészitőket
villanyszerelőket
autóvilágitószerelőket
müszerészeket
szerszámkészitőket
lemezlakatosokat
segédmunkásokat

A munkakeresők jelentkezzenek a lakóhelyükhöz legközelebb eső OMH kirendeltségnél vagy szakmaközi munkaközvetitő hivatalnál. Az épitkezéseknél a vállalatok a munkavállalók lakását biztositják. Minden munkavállaló élelmezéséről a vállalatok az üzemi konyhák utján, mérsékelt áron gondoskodnak.

KÉT JEGYZÉKET

közöltünk ezen a héten. Mindkettőt a Szovjetunió kormánya küldte. Az elsőt Olaszországhoz, valamint az Egyesült Államokhoz, Angliához és Franciaországhoz; a másodikat az Egyesült Államok és Anglia kormányához. Az elsőben cáfolhatatlan tényekkel bemutatja, mint hágták át a említett kormányok az Olaszországgal kötött békeegyezményt azáltal, hogy Olaszországot belekényszeritették a Szovjetunió és a népi demokráciák ellen irányuló, támadójellegü Atlanti Szerződést aláirók közé. A másodikban ujra megvédelmezi a szovjet kormány Magyarországot, Romániát és Bulgáriát azon méltatlan és hazug váddal szemben, hogy az emlitett három népi demokrácia megszegi a békeszerződést. A szovjet kormány két legutóbbi jegyzéke ujabb bizonyitéka annak, hogy a Szovjetunió komolyan veszi, becsületesen megtartja a nemzetközi egyezményeket.

Az Egyesült Államok és Anglia kormánya megint be akar avatkozni hazánk belügyeibe, mert mi annak betüje szerint megtartjuk a békeszerződést, harcolunk a fasizmus ellen. Honnan veszi az erkölcsi bátorságot az imperialista amerikai és a másodhegedüs szerepét játszó, cinkos angol kormány, hogy minket szerződés szegéssel vádoljon? Talán elfelejtik, hogy a békeszerződést nemcsak a Szovjetunió és mi, hanem *ők is* aláirták? Nem felejtették el, bár szeretnék elfelejteni. Nem adnák sokért, ha nem lenne béke, hanem háboru. S ennek feltdézésére a legjobb recept a hitleri: a fasizmus és az antikomintern egyezmény jogutódja, az Atlanti Szövetség.

Az Egyesült Államok és Anglia kormánya ebben az egyben egyetértenek: gyülölni a Szovjetuniót és a népi demokráciákat, elnyomni a népeket. De nincs még egy kérdés, amelyben egyet értenének! A jegyzékekkel és szerződésekkel nem lehet a népek szemét bekötni. Olvassák el a Wall-Street és a City urai saját, tőkés lapjaikat s majd megtudják, egyetértenek-e vajjon. És olvassák el a francia, olasz, dán, holland lapokat és megrősödik bennük a tudat, hogy az Atlanti Szerződés papirtákolmány, melyet ugyan kinnal-bajjal ratifikálnak a terrorban jártas burzsoá kormányok, de amellyel szemben felsorakoznak a népek százmilliói.

Szerződésekkel és jegyzékekkel nem lehet leplezni azt a gyötrő ellentétet, amely az imperialista táborban uralkodik, nem lehet elfeledtetni egy pillanatig sem a népi demokráciák gazdasági és politikai megerősödését, nem lehet elhomályositani a Szovjetunió következetes békepolitikáját. A politika és a diplomácia kiköltözött a párnázott ajtók mögül a dokkokba, bányatelepekre, a földekre, amelyeknek dolgozói fittyet hánynak a tajtékzó imperialista kalandoroknak és összefognak az egész világon a békeharcban.

Ezen nem változtat száz jegyzék sem.

10 ZALAI FIATAL A SZOVJETUNIÓBA UTAZIK

A zalaegerszegi MINSz-székház irodájában Kása Lajos elvtárssal, a MINSz megyei titkárával beszélgetünk.

— Rendkivüli jelentőségü hirt mondhatok. Nemrég kaptuk az értesitést, hogy megyénkből 10 önként jelentkező fiatalnak lehetősége nyilik arra, hogy ösztöndijjal a Szovjetunióba utazhassék, ahol mérnök, orvos, tanár vagy közgazdász pályát választva 5 év alatt elsőrendü szakemberekké képezik ki őket. Visszatérve ők lesznek a szocialista Magyarország legjobb, legmegbecsültebb épitői, nevelői, tudósai.

— Kik fognak részesülni ebben a nagy megtiszteltetésben?

— Természetesen csak a dolgozói nép gyermekei. Ifjumunkások, akik a termelés vonalán is megállották a helyüket, de tehetséget és hivatást éreznek magukban arra, hogy mint mérnökök, orvosok stb. dolgozzanak az uj, szocialista társadalomban. Fiuk és lányok egyaránt lehetnek, egyetlen feltétel, hogy valóban fejlődőképes legyen. Máris több jelentkező van a a legjobb tiz rövidesen elindulhat.

— Egyenesen a Szovjetunióba mennek a fiatalok?

— Nem, előbb részt vesznek egy előképző tanfolyamon. Ezen fog eldőlni, hogy ki a valóban tehetséges. Remélem, a mi zalai fiataljaink jól megállják a helyüket.

Igen, meg fogják állni a helyüket. A hatalmas Szovjetunió, a Párt, Rákosi elvtárs lehetővé tette számukra, hogy 5 éven keresztül boldog, baráti szocialista emberek környezetében gondtalanul tanulhassanak, fejlődhessenek és visszatérve, a szocializmus tudományának hatalmas erejével épithessék a szabad Magyarországot. Ezt a segitséget és bizalmat jó munkával és hűséggel fogják kiérdemelni.

100 kép a Szovjetunióról Tüskeszentpéteren

Óvári Károly mintagazda beszámol

Ma Tüskeszentpéteren a Szovjetunióban járt magyar parasztküldöttség egyik tagja, Óvári Károly mintagazda tapasztalatairól és gazdag élményeiről beszámolót tart a környék falvai dolgozó parasztságának. A nagy érdeklődéssel várt beszámolónak különös jelentőséget kölcsönöz az a körülmény, hogy a Földmüvelésügyi Minisztérium egy, a maga nemében eddig páratlan, 100 képből álló gyönyörü kiállitási anyagot küld le tehergépkocsiján ebből az alkalomból Tüskeszentpéterre, melynek anyaga szemléltetően mutatja be a Szovjetunió, s a világ legfejlettebb mezőgazdaságát.

Tekintettel arra a nagy érdeklődésre, amellyel Zala megye dolgozó parasztsága a Szovjetunió mezőgazdasága felé fordult, földmüvelésügyi kormányzatunk módot ad Tüskeszentpéter és környéke parasztságának arra, hogy a képkiállitást gondosan áttanulmányozhassa. Éppen ezért öt napig marad nyitva a kisközségben az a kiállitás. Majd ellátogat a vándorautó a gazdag és értékes anyaggal a megye más községeibe is.

FEKÉCS IMRE cikksorozata:

Ezt láttam A SZOVJETUNIÓBAN

A MILLIOMOS KOLHOZ

Ötheles tanulmányutunkon megismertük a szovjet ember munkáját, életét, műveltségét, saját szemünkkel láttuk a szocialista mezőgazdaság rendkívüli fejlettségét és fölényét a kapitalista gazdálkodás felett. Láttuk, hogy a mezőgazdasági tudósok mennyire összenőttek a néppel. Láttuk a természet átalakításáért folytatott harcot. Láttuk, hogyan segitik és könnyitik meg a gép- és traktorállomások a kolhozparasztok munkáját, s az ember fizikai erejét.

30 MÁZSÁS ROZSTERMÉS

Föképpen a kolhozok működése, élete, munkarendszere, állattenyésztése, a kolhozparasztok jövedelme és magántulajdona érdekelt bennünket.

A meglátogatott kolhozok közül nekem a Gorkij faluban lévő Lenin-kolhoz tetszett legjobban. A föld, ahol a kolhoz van, a cári időkben soha sem érte el holdanként a 3.5-1 mázsás terméséátlagot. A Vladimir Iljics Lenin-kolhoz ma a nagy Bolsevik Párt, Sztálin elvtárs és a szovjet kormány segitségével milliomos kolhoz. A terméséátlagok 10 év óta buzából sohasem volt kevesebb 22 mázsánál hektáronként (holdanként mintegy 11 mázsa) és most is 30—32 mázsás termést várnak rozsból, az öthektáros ágasbuzából pedig 45—50 mázsát hektáronként (holdanként 30 mázsát).

2 MILLIÓ RUBEL 79 CSALÁDNAK

A mezőgazdaságban alkalmazzák a tizéves gabonavetésforgót, a nyolcéves takarmányos vetésforgót, a zöldséges vetésforgót és a gumósnövények vetésforgóját. A modern gépek, az agrotechnika segitségével és az öntöző-berendezéssel elérték azt, hogy a zöldségfélékből 10 év óta átlag 220 mázsát, káposztából átlag 380 mázsát termelnek holdanként.

A kolhoz jövedelme idén sem lesz kevesebb 2 millió rubelnél, amelyen mindössze 79 család osztozik a végzett munkanapok arányában és él a maga boldog, virágzó életét. Ehhez hasonló jövedelemmel és ennél is nagyobbal rendelkező kolhozok ezrei vannak a Szovjetunióban.

MILYEN VOLT A CÁRI IDŐBEN?

Felejthetetlen élmény volt számomra az a beszélgetés, amelyet az orlovi méntelepen Jikov Sztepanovics Kasztor 69 éves kolhozparaszttal folytattam. Ő a cárizmus idején kőműves volt. Elmondta, hogy milyen kegyetlenül bánt a gróf a munkásokkal. Külön erre a célra betonlapba épitett vaskarikához kötöztette a munkásokat, véresre verette őket és a munkából elzavartatta. Ha munka közben baleset érte a munkást, orvosi, vagy kórházi kezelésről szó sem lehetett, csak abban az esetben, ha maga a munkás naponta több mint 2 rubel ápolási költséget fizetett akkor, amikor a legjobb munkások keresete is alig volt több havonta 30 rubelnél. Mikor ezekről a dolgokról beszél, elszorul a szive, könny szökik a szemébe, tekintete hol ránk, hol az égre mered, kezét végighuzza összes szakállán, egy pillanatra nem szól, még a lélekzete is megáll. Azután ezt mondja:

JÖTT VLADIMIR ILJIOS LENIN

— Azokra az időkre még csak gondolni sem jo, nemhogy beszélni rólak. De egyszer jött Vladimir Iljics Lenin, akinek vezetésével felszabadultunk és helyzetünk azonnal jobbra fordult. Azóta soha nem ütöttek, nem vertek meg bennünket, azóta az ország a dolgozóké, a miénk. Ma boldogan élek. Van házam, földem, tehenem, apró állataim vannak, az egyik lányom kőmüves, a másik egyetemre jár.

— Most még boldogabb vagyok — folytatta Jikov Sztepanovics Kasztor — hogy magukat, a demokratikus Magyarország küldötteit itt, a mi országunkban, a szocializmus országában üdvözölhetem.

Mi is boldogok voltunk és ugy éreztük, hogy velünk együtt milliók és milliók vannak, akik büszkén nézhetünk a Szovjetunióra, a Szocializmus országára.

600 holdas állami mintagazdaság alakul ősszel Zalában

Nem sokkal azután, hogy megjelent a kormány rendelete, amely a föld megvételére, vagy haszonbérletbe való felajánlását szabályozta, Gelsén és Kilimánban több kulák is felajánlotta földjét az államnak.

Gelsén dr. Sebestyén József, Szmodics László és dr. Vargáné ajánlották fel haszonbérletbe 100—100 holdas birtokukat. Dervalics Ferenc és Gyömörey Istvánné kilimáni kulákok ugyancsak 100—100 hold földet ajánlottak fel. Értesülésünk szerint az Állami Gazdaságok NV-át is vette már a félezer hold földet, melyen a termést még a régi tulajdonosok takarítják be és a tarlóbuktatást is ők végzik el. Az őszi szántást és a vetést azonban már az Állami Gazdaságok NV végezteti. A hirek szerint a 100 holdon gazdálkodó gelsei átlageloszlású termelőszövetkezeti csoport — amelynek működését most hagyta jóvá a földmüvelésügyi miniszter —, is belép az alakuló állami gazdaságba.

Az ilyenformán 600 holdra nőtt birtok különálló földdarabjait tagositással hozzák egymás mellé és az uj gazdasági évben már meg is alakul Zala megye második mintagazdasága. Előreláthatólag nagyarányu épitkezések is indulnak majd az uj gazdaságban.

ÉLÜZEM LETT a Terményforgalmi N. V.

»Élüzem«-jelvény csillog péntek óta Kanizsán, a Csengery-ut 3. számu ház kapuja felett.

— A terményforgalmi NV lett élüzem, igy jogunk van kitennünk a jelvényt — mondja dr. Varga elvtárs, a kanizsai kirendeltség helyettes vezetője. Kérdésünkre elmondja, hogy a TERNEVALL a munkaverseny március, április és május havi eredményei alapján lettünk élüzem. A versenyben a 27 kirendeltség közül a nagykanizsai az élődik helyen végzett, megelőzve a zalaegerszegi kirendeltséget. — A mérleget határidőre elküldtük — folytatja Varga elvtárs —, a gyüjtési tervet tulteljesitették és minden feladatunkat hátralékmentesen intéztük el.

— Milyen feladatok várnak most a TERNEVALL-ra?

— A terménybegyüjtés irányitását és adminisztrálását kell lebonyolitanunk. Tanácsokkal látjuk el a felvásárló földmüvesszövetkezeteket és biztositjuk számukra a pénzbeli ellátmányt, amit a megvásárolt gabonáért fizetnek. Ezenkivül falujárócsoportunkkal felvilágositó munkát végzünk a körzetünkhöz tartozó falvakban, hogy ezzel is elősegitsük a terménybegyüjtés sikerét.

Már a jövő évről tárgyaltak a kanizsai járás szövetkezeteinek termelési felelősei

A nagkanizsai járás szövetkezeteinek termelési felelősei pénteken délelőtt értekezletet tartottak, amelyen tájékoztatást kaptak a következő évi termelési szerződések megkötésével kapcsolatban.

A küszöbönálló gazdasági évben a gabonanemüekre már nem kötnek termelési szerződéseket. A jövőben szerződésesen csak szőszösbükkönyt, repcét és bibort termelnek. A megkötendő termelési szerződésekkel kapcsolatos előmunkálatokat az értekezleten hallottak alapján vasárnap tárgyalják meg a földmüvesszövetkezetekben.

A tudomány munkásai a föld munkásaiért

A Szovjetunióban járt magyar parasztküldöttségben a legmélyebb benyomást kelette a tudománynak a mezőgazdaságba való benyomulása. A szovjet tudomány emberei minden képességükkel a falu dolgozóit segitik, emelik a mennyiségi és minőségi terméshozamot. Kisérleti laboratoriumok, telepek százai állnak a nagyüzemi mezőgazdaság szolgálatában.



A „Dokucsájev" tudományos intézetben például, ahol küldötteink látogatásáról ez a kép készült, több nagyterméső és fagyálló őszi buzafajtát is kikisérleteztek. Képünkön magyar parasztok gyönyörködnek a sürü, nagykalászu, „Sztyeppei 135 ös" őszibuzában. Ez a buzafajta ma már széles körben elterjedt a Szovjetunió kolhozaiban és szovhozaiban.



Ez a kép is a „Dokucsájev" tudományos intézetnél készült. Ezt a vidéket valamikor „Köves sivatag"-nak nevezték, melyet mély árkok szeltek keresztül-kasul. 15 éve, hogy ez a tudományos intézet megkezdte itt működését és ma már a hajdani „Köves sivatag" csodálatraméltó része a voronyezsi termőterületnek. Az intézet nagykiterjedésü termőterületeit magasra nőtt erdősávok védik, melyek megóvják a vetést a száraz szelek sorvasztó hatásától. Az egykori szakadékok zöld völgyekké változtak, ahol dusan terem a fü. A képen látható „Tölgyes-völgy"-ben néhány mesterséges csermely és viztároló van. Ezekből öntözik a dusan termő földeket.



Hasonlóan szép eredményeket ért el munkájával a Micsurinról elnevezet Központi Genetikai Laboratórium. A 119 hektáros gyümölcsös csak egy része a tudományos intézet földjeinek. A micsurini gyümölcsösben dusan terem az alma, körte, szilva, cseresznye, meggy, kajszin és őszibarack, szőlő és sok más gyümölcs. A képen egy távolkeleti aktinidia bokrot láthatunk. Gyümölcseiben 24 szer annyi a vitamin, mint a citromban. Levelei gazgag kaucsuktartalmuak. Jakovlev akadémikus (balról) az aktinidia termesztéséről beszél a magyar küldötteknek.

Harminc mázsás tulteljesités

A KISAPATI községben működő termelőszövetkezeti csoport igen jó eredménnyel folytatja a cséplést. Terménybeadási kötelességüket máris 30 métermázsával tulteljesitették. A cséplés még nem ért véget, de a tarlószántás már tulnyomórészben megtörtént. Messze tulhaladják az egyéni gazdaságok teljesitményeit.

FAIPARI TERMELÉSÜNK EMELKEDÉSE

MAGYARORSZAG faipari termelése a felszabadulás előtt rendkivül rossz állapotban volt. Ezen a téren is, mint annyi más téren, alaposan elmaradtunk a fejlődéstől. Faipari termelésünk alakulására is rányomta bélyegét az anarchikus tőkés rendszer erdőink kuzsorázásával éppen ugy, mint a munka rossz megszervezésével és a tervszerütlen termeléssel. A rendelkezésre álló termelőerőket a tőkések nem használták ki, a termelés alacsony szinvonala tehát adott volt.

AZ ÁLLAMOSITASOK a faiparban is jelentős változásokat hoztak. A 3 éves terv során egyre tervszerübbé vált a termelés, ami jelentős emelkedésben éreztette hatását. Az elért eredményeket az ötéves terv keretében természetesen még tovább fejlesztjük.

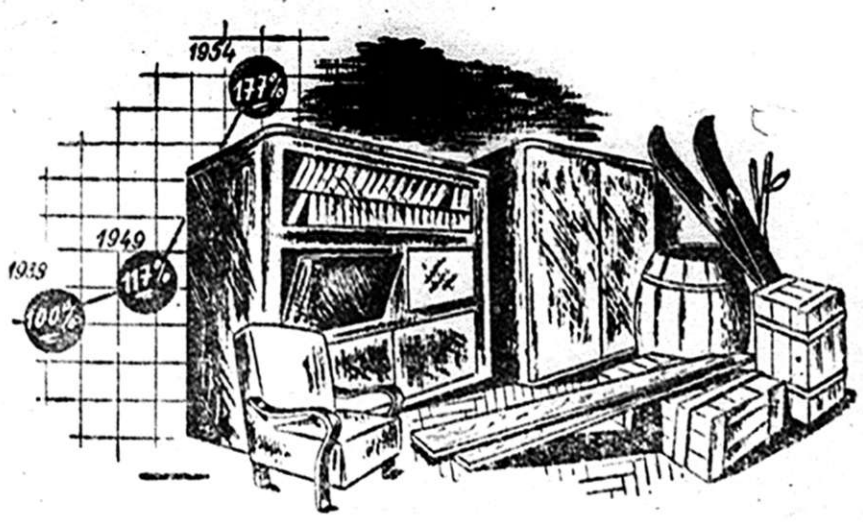

HA A JELENLEGI helyzetet az 1938-as szinvonallal összehasonlitjuk, 17 százalékos emelkedésről számolhatunk be. Az 5 éves terv során még további 60 százalék lesz az emelkedés, tehát 1954-ben az 1938-as termelés 117 százalékát fogjuk termelni. A közhasználati cikkek terén azonban még ennél is nagyobb az eredmény, mert a fenti adatokban már a félkész áru (fürészelt áru) adatai is szerepelnek és itt a termelés nem érte el a fejlődésnek azt a fokát, amit a közhasználati cikkek elértek. Faiparunk fejlődése azt jelenti, hogy egyre több és jobbminőségü butor és más közhasználatu faipari cikk jut a dolgozóknak.

Traktorgyári munkások tökélesitik a technológiat

A Vladimiri A. A. Zsdánov traktorgyár fiatal kollektivje versenyt folytat, hogy a legközelebbi hónapokban elérje az ötéves terv utolsó évére tervezett napi közepes gyártási teljesitményt.

Az ujitók és feltalálók céltudatosan dolgoznak a gyártási eljárás tökéletesitésén.

A kollektiva kötelezte magát, hogy ebben az évben az ujitások és találmányok révén négymillió rubel megtakaritást ér el.

MNDSZ HIREK

Megyénk MNDSZ járási titkárai a napokban értekezletet tartottak Zalaegerszegen. Juhász Olga megyei titkár politikai referátuma után a DEFOSZ küldött a cséplés és terménybegyüjtés kérdéseiről beszélt, majd a járási titkárok beszámoltak eddigi munkájukról és terveikről.

*

Lovászban az MNDSz három nőnevelő-brigádot alakitott, amelyek mindegyike cél ul tüzte ki, hogy a lelenyei és egy-egy községét a cséplési és terménybegyüjtési versenyben győzelemre segiti. A munka megindult.

*

Dávid Istvánné zalalövői és Csesznyák Jánosné zalabaksai MNDSZ-tagok egyéni versenyt inditottak a terménybegyüjtési kötelezettség gyors és példás tulteljesitése érdekében. A verseny nagy visszhangra talált a községekben.

*

Gelsén egy parasztasszony, az MNDSz lelkes tagja, egymaga 15 tagot szervezett be két nap alatt a szövetkezetbe. Az asszonytársak általában aktivan kiveszik részüket a szövetkezeti vagtoborzásban.

*

A bázakerettyei MNDSZ bábszinház-csoportja értékes, haladószellemü müsorral szórakoztatja és neveli a környező falvak fiataljait.

Népnevelők — munkában

Népnevelőink legfontosabb feladata most a cséplőgépek melletti agitáció. Használjuk ki az eső miatt, vagy géphiba következtében előálló szüneteket és az ebédszüneteket. Beszéljünk a begyüjtésről. Mutassunk rá arra, hogy most minden becsületes gazda begyüjtési versenyben áll. Egyes gazdák máris szépen teljesitették a terménybeadást. Pl. Szabó Károly náprádfai 4 holdas gazda, aki 77 kg. gabona helyett két mázsát adott be, tehát 260 százalékban teljesitette a terménybeadást. Vagy Csöndör Kálmán tornyiszentmiklósi gazda, aki 500 százalékban teljesitette a terménybeadást. Népnevelőink nézzenek körül a faluban és helybeli, vagy a szomszéd falvakból származó jó példákat hozzanak fel.

*

Egyes népnevelőink igen helytelenül csak a cséplőgépnél dolgozó munkások közölt folytatnak agitációt. Az a feladatunk, hogy — miután terménybegyüjtésről van szó — elsősorban a csépeltető gazdákkal foglalkozzunk.

*

Népnevelőink éberen őrködjenek a kulákokra. A kulákok a dolgozó nép ellenségei és mindent megtesznek, hogy megkárositsanak bennünket. Ahogy a cséplés megkezdődött, már megkezdődött a kulák visszaélés is. Pl. Jobbágy és Páhi cséplőgéptulajdonosok Balatonedericsen fölrugták a községi Nép Bizottság beosztását és a kulák cimborájukhoz mentek először csépelni. Ezt tetézték azzal, hogy a gépnél visszaéléseket követtek el ugy, hogy a kicsépelt buzának egy részét nem irták be. Azonnal elkobozták tőlük a cséplőgépet. Népnevelőink saját vidékükön is találhatnak hasonló példákat.

*

Ma, 24-én és egész héten kisgyüléseken magyarázzuk meg a terménybegyüjtés fontosságát. Népnevelőink szervezzék meg jól a kisgyüléseket, hogy a gazdák minél nagyobb számban vegyenek azon részt.

*

Julius 31-én, vasárnap délelőtt járási népnevelő értekezleteket tartunk. Az értekezleteken résztvesz minden népnevelő csoport vezetője és egykét tagja, a falujáró csoportok vezetői, kisgyülés előadók és a járási székhely összes népnevelői.

*

Julius 31-én országszerte ünnepségeket tartunk Petőfi halálának 100 éves évfordulója alkalmából. Felhivjuk népnevelőink figyelmét, vegyenek részt ezeken az ünnepségeken, segitsenek azok megrendezésében, hogy méltóképpen emlékezzünk a magyar szabadság nagy harcosára.

MDP Zalamegyei Pártbizottság Agitációs Osztály.

ZALAI TARKASÁGOK

TCSKESZENTPÉTER község végzett legelőször az aratással a zalaszentgróti járásban. Már megindult a cséplés is, mert a terménybegyüjtésnek is mindenkinél előbb akarnak eleget tenni a község szorgalmas dolgozói

*

BÁNOKSZTGYÖRGYÖN nagyon sok engedély nélküli épitkezés történt, aminek az a következménye, hogy a szabálytalanul épitett épületet le kell bontani. Jelenleg három helybeli kőmüves ellen folyik kihágási eljárás. — A helyi Földmüvesszövetkezet 150 Ft. jutalmat ajánlott fel a terménybeadási verseny győzteseinek.

*

FELSŐBAGODON csütörtökön délután egy ujgazda teljesitette elsőnek a terménybeadási kötelezettségét. Lelkes ünnepség keretében vittük az első gabonát a földmüvesszövetkezet raktárába.

*

BADACSONYTOMAJON egész napos müsorral ünnepelték meg vasárnap a falunapot. Az esti előadáson, melyet a Földmüvesszövetkezet kulturtermében tartottak, a szombathelyi vasutas kulturgárda ének- és zenekara is közremüködött.

POKASZEPETK határában rövidesen megindulnak a Zala szabályozásának munkálatai. A farkassaroki kanyart átvágják és ezzel megakadályozzák a gyakori áradást ezen a részen. 2 hónapon keresztül 150 munkásra lesz itt szükség.

*

SUMEGPRAGARA állami költségen bevezették a telefont. Ezzel a község közelebb jutott a kulturához, a városhoz és számtalan esetben emberéletet és más értékeket lehet megmenteni. Mindez a község demokratikus magatartásának jutalma.

Herbát István középparaszt 300 százalékot vállal

DIOSKALON Herbai István középparaszt terménybeadási versenyre szólitotta a megye minden középparasztját. Kijelentette, hogy 300 százalékban teljesiti a terménybeadást. Kihivását Horváth István és Veilinger János gazdák már elfogadták. Kijelentették, hogy a terménybeadásnak 400 százalékban tesznek eleget.

Sokszor kérdezték

tőlem, előadást követő vitában, hogy valójában mi is a realizmus? Mindig szivesen vesszük, ha a magyarázat mellé példát is kapunk. Ezért a legtöbben nem is a realizmus magyarázatát kérték, hanem azt kérdezték: ki az a költő, akit realistának mondhatunk?

Sohasem jöttem zavarba. Könnyü volt válaszolni. Elég volt Petőfi nevét mondanom s a hallgatóság nagyrésze már abban a pillanatban tudta, hogy mit értünk költői realizmus alatt. Petőfi neve mellé ugyszólván mindenki társitani tud néhány verssort. Verssorokat, amiket gyermekkorunk óta őriz emlékezetünk, verssorokat, amelyek oly magától értetődően léteznek számunkra, mint mindennapi életünk szavai.

Petőfi — válaszoltam a kérdezőnek, mire nemcsak ő, de a többiek is, szinte gyermeki örömmel felfedezték, hogy hiszen van nekik kedvenc költőjük, akinek szavait idézni tudják, s akit idéznek olyankor is, amikor beszélgetés közben azt hiszik, hogy a saját szavaikat mondják. Ezért aztán minden magyarázatnál többet mondott a kérdezők számára, ha felolvastam egy Petőfi verset.

PETŐFI A REALISTA KÖLTŐ

Irta: ZELK ZOLTÁN

Mi köze

realizmushoz? mindennek a Hallgatóim, a pestkörnyéki munkások csakugy, mint a békési parasztok, már tudták. Tudták, hogy Petőfi a valóság, a teljes valóság költője. Azé a valóságé, amelyet náluk jobban senkise ismerhet, de náluk jobban megfogalmazhat, kifejezhet. S Petőfi ezt tette. Megfogalmazta, elmondta azt, amit a nép is mond, de azt is, amit a nép csak vágyott elmondani. Ezt tette politikai verseiben, szerelmes verseiben és ugynevezett tájleiró verseiben is. Petőfi ajkáról mindig a nép szólott. A nép érzelmeivé vált ez a nagy-nagy költő, de a nép politikai öntudatává is. A XIX. században elsősorban ő volt a magyar nép hangja és tekintete, dühe, keserüsége és reménye, az ő verseiben enyelgett, tréfálkozott, vagy káromkodott a nép. Ezért irt olyan nagyon közérthető remekműveket. Ezért értette meg, fedezte fel minden egyszerü ember a maga életét, de vágyait, jövőjéért való harcait is Petőfi verseiben. Ezért volt Petőfi a nép költője.

De hogyan volt az? Ugy talán, hogy romantikusan, »költői módon« szerette a népet? Dehogyis! Ő ugy volt a nép költője, ő ugy szerette a népet, hogy egy fejlettebb, haladottabb társadalmi rendszerért harcolt. Ezért irta, hogy »akasszátok fel a királyokat«, ezért irta, hogy »trónra a népet«, ezért volt republikánus.

A puszták költője

aféle szilaj pusztai volt talán? Dehogyis! Szerette a pusztát, »az Alföld tengersik vidékit«, miért ne szerette volna? De ő volt az, aki ujjongva köszöntötte a vasutat, ő volt az, aki az elmaradottság mélységéből a civilizáció és a kultura magasába akarta emelni népét. Ő volt az, aki 1847-ben igy irt a vasutról:

Száz vasutat, ezeret!
Csináljátok, csináljátok!
Hadd fussák be a világot,
Mint a testet az erek.
Ezek a föld erei,
Bennök árad a müveltség,
Ezek által ömlenek szét
Az életnek nedvei.
Miért nem csináltatok
Eddig is már?... vas hiányzott?
Törjetek szét minden láncot,
Majd lesz elég vasatok!

A szabadság

harcosa volt. De vajjon csak azért, mert az romantikussá teszi a költőt? Nem! Azért, mert mindennél jobban szerette a munkás, alkotó életet, a békét. Es ezért az eljövendő békéért harcolt. Az ő évszázados szavaival válaszolhatunk a háborus uszitók fegyvertársainak, a képmutató modern pacifistáknak.

Békét, békét a világnak,
De ne zsarnokkénytől,
Békét csupán a szabadság
Fölszentelt kezéből.
- Majd, ha igy lesz a világon
Általános béke,
Vessük akkor fegyverünket
Tenger fenekére.
De mig igy nincs: addig fegyvert,
Fegyvert mindhalálig!

Igy volt

és igy, ezért a nép költője realista Petőfi. Realista volt, mert a teljes valóságról beszélt. Ha a jobbágyról, akkor a jobbágy fölött zsarnokoskodó földesurról is. Ha a magyar nép szabadságharcáról, akkor a világszabadságról is. Ha a békéről, akkor a harcról is, amely megvédi a békét. Ha a szamárháton ülő juhászról, akkor a vasutról is. Arról a technikai civilizációról, amely a népet szolgálja a szocialista társadalomban. Ha korának harcairól, akkor a jövő társadalmáról is, amelyért korának legjobbjai harcoltak.

Milyennek képzelte Petőfi ezt az eljövendő társadalmat? Arany Jánoshoz irt leveléből tudjuk, olyannak, amikor »a nép urrá leszen a politikában«. Ezt pedig csak a szocializmus valósithatja meg. Ezért lett végre Petőfi országa Magyarország, a szocializmust éppitő népi demokrácia.

Le lehet faragni 15%-ot

A lányok lábán barnán villannak az izmok, amint a maltert hordják s a kőművesek serényen működnek a kanállal és simítóval. Nyers mész- és homokszagu falak emelkednek sza, ora munkával és kevés beszéddel. Mi teszi sietőssé itt a munkát? A teljesitmény: a kanizsai Magasépitési NV becsülete és hire, amelyet minden munkás magáénak ismer egyuttal és amely a hetibér alapja.

A HIBA

— Itt nálunk nem lehetetlen 15 százalékot lefaragni a költségekből, mert eddig sok tervszerütlenség, pazarlás akadt.

Vámos Jenő, a fiatal vállalat üzemi ÜB titkára bizonyit is rögtön, nem csak beszél.

— A kőművesek terve megjött korán s ők el is készitették, amit előirt. Szépen felhuzták a falat, bepucolták, kész volt teljesen. Ekkor jöttek a villanyszerelők és a vezetékek helyén szépen, hosszan fellontották a frissen rakott falat. Egyik terv nem tudta, mit csinal a másik. A falat kétszer kellett vakolni, sok idő és anyag hullott igy el haszontalanul s növelte az önköltséget. Ez a hiba nem áll egyedül. Fejetlenül szaladtunk a munkának, nem jutott eleinte eszünkbe, hogy a csoportok munkáját össze is lehetne hangolni ötletesebben, gyorsabban, olcsóbban is lehetne dolgozni. Ugy vágtunk neki mindennek, mint saját nagyapáink. Azt hitték: sok ember, sok munka ez a nagyüzem.

— Most nem igy lesz Vámos elvtárs? — Nem bizony. Ott az irodában készül az ütemtervünk, azt felosztjuk a kőművesek, ácsok, szerelők, lakatosok, asztalosok között, felosztjuk még apróbbra a brigádok között és a terv végrehajtásáért mindenki felel.

AZ UJITÓ

A nagyüzemi termelés csirái azért már megvannak a Magasépitési NV-ben. Most ne a gépesitésre gondoljunk, mert ilyesmi egyelőre itt csak gyermekcipőben jár, jobban mondva az üzem tervében huzódik meg.

— Bár nem sokáig — erősiti Vámos elvtárs.

A nagyüzemi termelésre mutat, hogy elharapódzik az ujitási mozgalom. A verseny ütemo, a terv átérzése itt is ötletekre sorkenti a munkásokat. Ujitás a munkásoktól, hogy az emeletre nem kell cipelni a vizet, mert rájöttek az ideiglenes vizvezeték több megtakaritást jelent munkaidőben, mint költséget a pár méter hosszu vezeték. Ujitás, hogy a sarkokat nem ugy rakják, mint rég: függőzsinórral, amelyet két-három téglánként lógatni, nézegetni kell, nehogy a fal ferdére sikerüljön, hanem deszkát spannolnak s a deszka mentén gyorsan és bátran rakják a téglát. Ujitás az is, hogy Schreiber és Godinek szaktársak nem nyugodva bele, hogy a befelé öblös falat kézzel kell simitani, formát készitettek s azzal végzik a réginél gyorsabban a munkát és még sok-sok más és egyre több kisebb-nagyobb ötlet, könnyités a munka során, amely hasznos munkásnak, munkának egyaránt és erősödő öntudatra, uj munkaviszonyra vall.

A BRIGÁD

A brigádot ott találjuk meg egyik épület déli szárnyán. A brigád tiz ember: öt munkás és öt segédmunkás. Vezetőjükről igy ismerik: Flingerbrigád. Dukai János ismerteti röviden és tárgyilagosan a helyzetet:

— Kihivtuk versenyre a legjobb termelőket. A versenyben az is benne van, hogy a munka alapos legyen, necsak gyors. És benne van az is, hogy ki a takarékosabb. Nézze, talál itt például malterhulladékot? — Nem találunk. A munkahely olyan tiszta és rendes, akár a kész szoba.

De az északi szárnyon sincs baj, ahol Horváth Józseffel beszélünk a Szabó-brigádból. Belemeriti a malterkanalat az anyagba, amit éppen most hozott a keze alá Vukam Mária és büszkén emliti, hogy a legutóbbi brigádteljesitmény 148% százalék. A 15 százalék önköltség csökkentésére biztositók a jól dolgozó brigádok.

Két és félezer vagon gabonát vár
a kanizsai Közraktár NV

A Középmagyarországi Közraktárak NV szolnoki telepén dolgozó szállitómunkások a terménybegyüjtési kampány idejére munkaversenyre hivták ki az ország összes közraktári szállitó és rakodómunkásait három főpontban. Minőségi versenyben éberen figyelik a beraktározandó gabona tisztaságát, minőségét, romlottságát, s tüzetesen átvizsgálják a vagonokat. Munkafegyelem tekintetében elhatározták, hogy a munkások hibájából nem lesz soha lekbér, vagonbér, munkájukat pontosan látják el, az ittasságot teljesen kiküszöbölik. A fegyelmezetlen munkást megintik, ha nem használ, kizárják soraik közül. Éberség tekintetében a munkások fokozottan ellenőrzik a munkájukkal kapcsolatos egyéb szervek munkáját és állandóan munkanaplót vezetnek.

Minden előkészület megtörtént

A Közraktárak NV nagykanizsai telepének 50 dolgozója értekezletet tartott és egyhangu lelkesedéssel fogadta el a versenykihivást. — A terménybegyüjtés alatti hatalmas munka vár a Közraktárak dolgozóira — mondja Pollák Edé elvtárs, a bemrégen államositott Közraktárak nagykanizsai telepének vállalatvezetője. — A Terményforgalmi NV az átvett gabonát mind hozzánk irányitja.

A hatalmas forgalom zavartalan lebonyolitásához minden előkészület megtörtént. A begyüjtött gabona fogadására tökéletesen előkészitették a raktárakat. A három nagykanizsai raktár termeit ujrameszették és zsizsikmentesitették.

A nagykanizsai telep tervet dolgozott ki az elkövetkezendő időre.

1 vagon: 45 perc

A tavalyi második félévhez képest óriási fejlődést rejt magában ez a terv — mondja Kállai István — 500 százalékkal emelkedik a beraktározott gabona mennyisége, 50 százalékkal csökken az anyagi kiadások értéke különféle ujitások kapcsán. A tavalyi 12 forintos munkaóraérték helyett az idén 30 forint lesz az elvégzett munka 1 órára eső értéke. Tavaly 59 munkás volt, most 143 lesz, tavaly 60 ezer munkaórát végeztek, az idén 129 ezret.

Bővül ebben az évben a raktár is. Megépül a Vár-uti 1-es számu telep mellett egy uj 200 vagonos raktár, s rövidesen kész lesz a sörgyári raktár is.

— A munkások helyzete az államositás óta nagyot javult — mondja Dóczi Ferenc elvtárs, az ÜB titkára. — Teljesen kiküszöböltük a zsák használatát, amely feltörte a munkás kezét, vállát s rendkivül nehéz volt. Most ugynevezett billenőkocsikkal végezzük a kirakást, lerakást, ami nemcsak könnyebb, de eredményesebb is. Ennek tulajdonitható nagyrészt, s annak is, hogy a munkafegyelem tökéletes, hogy tavaly 8—10 munkás másfél óra alatt rakott ki egy vagont, most brigádban 6 munkás 45 perc alatt végzi el.

Óriási fejlődés előtt

12 ilyen billenőkocsija van a vállalatnak, de rövidesen növelik a számot.

— Nagyszabásu gépesitési terveink is vannak. Üzembehelyezünk rövidesen egy liftet az 1-es számu raktárban — mondja Pollák elvtárs —, a szállitólérendezést tökéletesfokra emeljük.

Alig egy hónapja NV a Közraktárak, de fejlődése máris óriási. A szocialista szektor rohamléptü fejlődése.

IGY KÉSZÜL A SZOVJETUNIÓ AZ UJ ISKOLAÉVRE

Irta: Alekszandr Voznyeszenszkij, egyetemi tanár, az Oroszországi Föderativ Szocialista Szovjetköztársaság közoktatási minisztere

ALIG FEJEZŐDÖTT BE az iskolaév, alig kezdődött meg a nyári táborokban a diákok százezreinek pihenése, a szovjet kormány máris munkához látott, hogy az uj iskolaévet előkésszitse. A tanulás iránti igény pontosan olyan arányban nő, mint ahogy emelkedik a jólét, fejlődik a gazdasági élet, s igy állandóan nagyobb feladatokat ró a közoktatásügyi kormányzatra...

A jövő tanévben már mindenütt, tehát az egész kis falvakban is kötelezővé teszik a legalább hétosztályos oktatást. Egész sor uj iskola épül, s sokat ki kell bővíteni, hiszen egyre többen lesznek, akik tovább akarnak tanulni. A régi iskolákat rendbehozzák, s rendelet gondoskodik arról, hogy a tanév kezdetén minden iskolát ujjáépitve adjanak át az ifjuságnak. Sok dolguk lesz idén nyáron az épitőmunkásoknak a Szovjetunióban!

175 MILLIÓ UJ TANKÖNYV készül a nyári szünetben. A hatalmas Szovjetunióban előforduló, minden nyelven nyomtatják ezeket, s igy minden gyermek anyanyelvén tanulhat... Nagy példányszámban nyomják az ifjusági, szépirodalmi és népszerü tudományos könyveket is.

De nem kisebb körültekintéssel gondoskodnak a Szovjetunióban a tanitókról sem. Itt nem találkozhatsz rongyosruháju, éhező, gondokkal küzdő tanitókkal, mint a tőkés államokban! Minden tanitó teljesen ingyen kap lakást és egész évre való tüzelőt a munkahelyén. A nyári szünetben pedig nemcsak az iskolákat, hanem a tanitói lakásokat is rendbehozzák, — miközben lakói szebbnélszebb tengerparti üdülőhelyeken, szanatóriumokban töltik vakációjukat. A mult évben egyedül az Oroszországi Föderativ Szocialista Köztársaságból 52.000 tanitót üdültettek. Ebben az évben még többen pihennek a szakszervezeti üdülőkben és pihenőkben. Gondoskodnak arról is, hogy a tanitók tudása állandóan emelkedjék. A nyári szünetben egyhónapos továbbképzési tanfolyamon vesznek részt, ahol kitünő szakemberek ismertetik a tudomány és technika legujabb vivmányait.

A SZOVJETUNIÓBAN évről-évre emelkedik a tanitók száma: csupán az Oroszországi Föderativ Szocialista Köztársaság területén 25.000 uj tanitót és tanitónőt bocsátottak ki a tanitóképző intézetek, magánuton pedig 22.000 oktató tette le sikerrel a vizsgát. Máris álláshoz jutottak valamennyien, s szeptemberben megkezdik fontos, felelősségteljes hivatásukat: az ifjuság nevelését.

ÉBERSÉG, ÓH!

Letartóztatták a „bánatos" Szelecz-Szávát, aki orránál fogva vezette Zalaegerszeget és majdnem átszervezte a ZVSE-t

Amikor junius első napjaiban Szelecz János böhönyei lakos leszállt Zalaegerszegen a vonatról, ugy vágott neki a városnak, hogy jelentkezik az ügyészségen s aztán kitölti háromhónapos büntetését, amelyet sikkasztás miatt rótt rá a győri itélőtábla — visszavonhatatlanul jogerősen.

Aztán mást gondolt Szelecz. A nap derüsen sütött s a börtön pedig sötét.

Száva, a sportszakértő

A vonaton az utasok futballról beszélgettek. Egerszeg NB III.-as csapatáról, a ZVSE-ről folyt a vita. Mindenkinek volt »szakvéleménye«. Utóvégre az emberek között annyi a »sportszakértő«, ahány a sportbarát. Szelecet nem izgatta tulságosan a sport, de, amint a későbbiek mutatják, volt érzéke — a szélhámossághoz.

— Az OSH kiküldötte vagyok — mutatkozott be a megyei sportfelügyelőségen. A nevét is megmondta. Nem a Szelecet, időközben azt megváltoztatta. — Száva jobban hangzik — vélte — és igaza lett.

Jó meccs lesz ...

Szivesen fogadták s a nagy szivességben el is felejtették igazoltatni. Ő pedig megismerkedett a ZVSE edzőjével, játékosaival, a sportvezetőkkel, sportbarátokkal s nagy igyekezettel kezdte meg a ZVSE átszervezésének előkészitését.

A pályára kirendelte a csapatot, edzéseket tartott s megbeszélte, hogy Budapestről lehozat egy vegyesválogatottat barátságos mérkőzésre. — Nagyszerü, ugy is kellene egy jó meccs a közönségnek — lelkesedtek a sportvezetők és ki is tüzték, meg is hirdették a mérkőzés napját. A hirt beküldték lapunknak és a Népsportnak is. Mind a kettőben megjelent s ezek után különösen nem kételkedhetett senki Szávában Egerszegen.

A mérkőzés elmaradt

Szelecz pedig — ugy is mint Száva — gondtalanul élvezte a város osztatlan bizalmát s alig gondolt már a sötét zárkára. Vendégeskedett, evett, ivott, adósságot csinált. A vendéglős hitelbe mérte neki a fröccsöt, a borbély hitelbe borotválta s többszáz forint kölcsönt is sikerült felvennie rövid lejáratra rövidlátó egerszegi polgároktól.

A lakásán ugy szerepelt, mint államvédelmi nyomozó, a szállásadónője ugyanis nem értett a futballhoz.

Igy tartott a könnyü és gondtalan élet napokon át. Szelecz napppal a sportkörökben, este a fehér asztal mellett a »Gosztonyiban« töltötte idejét, csupán a mérkőzés közelgő időpontja vetett sötét árnyat szórakozásaira. A mérkőzés el is maradt, de ekkor még sikerült nehezen kivágnia magát. Az adósságok azonban nőttek, egyszer szóváltása lett egy hitelezőjével, aki követelte a pénzt, jött az igazoltatás és minden kiderült.

A bánat rossz tanácsadó

Szelecz lebukott és elindult a börtön felé, amely már napok óta jogerősen várta. Vigasztalása az volt, hogy mielőtt letültették volna, becsapott egy várost. Védekezése: a bánat vitte bünre, a meghalt menyasszonya feletti gyász.

Még jó, hogy közben nem szervezte át a ZVSE-t.

Ellenőrző óra is ügyel a fegyelemre a Vasvázasban

A nagykanizsai MAORT Vasvázas portája érdekes holmival gazdagodott. Szép sárga, hosszukás fadoboz függ a falon, felül egy jókora óra tányérja csillog. Mellette a falon hatalmas tábla, rajta sok-sok szám, s mindegyik szám mögött névjegyszerü kártya fehérlik.

Ellenőrző órát szereltek fel a Vasvázas portáján. A munkás reggel jön, kiveszi száma mögül névjegyét, beledugja a tölcsérszerü szájba, lenyomja a fogantyut, egy kattanás és a papiron megjelenik a nap betüivel, s az óra- és a perc számmal. Tekintve, hogy az egy ellenőrző óra a munkások számához viszonyitva kevés, rövidesen ujabb órát szerelnek fel. Bealkonyul a MAORT-nál a késésnek...

70 boldog gyermek a Balaton partján

Balatonberény közelében, talán 100 méterre a Balaton partjától meredek domboldal állja utadat. Magad felett csinos kis épületet látsz, homlokzatán pedig a címer körül a felirást:

Nagykanizsa m. város üdülője

Ha kis fáradságot veszel és megmászod a dombot, 70 boldog proletárgyermek paradicsoma tárul elédd. Már két hete nyaralnak itt ezek a kanizsai gyerekek. Legtöbbjük olyan, akit valaha nem tudtak volna szüleik nyaraltatni.

— A szociális és egészségügyi rászorultság volt az irányadó a gyermekek kiválasztásánál — mondja érdeklődésünkre Hajnal Margit elvtársnő, városi szociális titkár, aki harmadmagával felügyel a gyermekekre. — Mielőtt kihozhattuk volna őket, alapos orvosi vizsgálaton estek át. Valamennyiről pontosan tudjuk, mennyit kell pihennie, fürödnie s milyen legyen az étkeztetése.

Az üdülőben idén már csaknem teljes egészében uj berendezés van. Uj ágyakban pihennek ki a nyaraló apróságok az egész napos hancurozás fáradalmait. A szekrények, asztalok, székek szintén ujak.

Egy csoport nagyobb fiuval egy férfi foglalkozik.

— Hornai Antal vagyok — mutatkozik be. — A városi közigazgatási ügyosztályon dolgozom. Most a szabadságomat töltöm itt a gyerekek között. Igyekszem a nagyobbakat tanitani.

Remek a hangulat. A gyerekek nem győznek örülni a szabadságnak, a Balatonnak és általában mindannak, amit e rövid három hét formájában is a népi demokráciától kaptak. Csupán azt sajnálják, hogy ez a három hét nem tart örökké.

Jövő hétfen jót meghizva haza is jönnek már, hogy átadják helyüket ujabb 70 üdülnivágyó gyermeknek.

Felhivás az összes pártszervezetekhez

Julius hó 25-től 31-ig terjedő héten mindenütt taggyüléseket tartunk. A taggyülésre központi anyagot küldünk, foglalkozzanak a juliusi munka kiértékelésével és a jövő havi feladatokkal.

MDP Központi vezetőség Agitációs Osztály

Az országos oktatási osztály felhivása

Felhivjuk a pártoktatás valamennyi formájában résztvett elvtársakat arra, hogy a nyári szünetben a „Sztálin, Rövid életrajz" c. mü mellett tanulmányozzák át Sztálin elvtárs „A pártmunka fogyatékosságairól s a trockista és az egyéb kétkulacsosok felszámolását célzó rendszabályokról" c. beszédét is. (Szikra kiadás.)

Országos Oktatási Osztály

HIREK

— SÖJTÖR KÖZSÉGBEN az 1949. évi országos kirakodó- és állatvásár 1949. julius 30. napján lesz, *Elöljáróság.*

REZI község napközi otthonában 30 kisgyermek részesül mindennap teljes ellátásban. Az MNDSz helyi szervezete gyüjti össze a szükséges élelmiszert.

— HÁZASSÁG. Mátés Mária, Nagykanizsa és Bujdosó Béla, Budapest, házasságot kötöttek Budapesten.

— ZALASZÁNTÓ KÖZSÉGBEN a legközelebbi országos állat- és kirakóvásár 1949 julius 26-án fog tartatni. *Községi elöljáróság.*

CSÖMÖDÉR községben igen szép eredménnyel müködik a nyári napközi otthon. Naponta 70—75 kisgyermek részesül gondozásban. Háromszori étkezésben részesülnek: bőséges tizórait, ebédet és uzsonnát kapnak.

— BELEFULLADT A MALTEROSLÁDÁBA Hörcsöki Zoltán 11 hónapos balatonmagyarodi kisfiu. A kisgyerek játszás közbeesett bele az épitkezésnél felhasznált malterosládába, amelyben körülbelül kétaraszos viz volt.

NAGYRADAN Mukics József ujgazda versenyre hivta a község dolgozó parasztjait és kijelentette, hogy terménybeadási kötelezettségét 200 százalékban teljesiti. A kihivást Takács János és Tafota József már elfogadták.

— MEZTELEN FÉRFIHOLTTESTET halásztak ki a Murából határvadászaink Murakeresztur on. Feltevés szerint a 24 év körüli hulla, amely 6 8 napja került a vizbe, jugoszláv katona.

— FINÁNCFŐBIZTOSKÉNT mutatkozott be több vendéglőben Kövesdi József belegi lakos, „ellenőrzést" tartott, igy akart pénzt kicsalni a megszeppent vendéglősöktől. Kanizsán a Somogyi Béla uti Kremzner féle vendéglőben nagy hangon kezdett intézkedni, szerencsétlenségére azonban nem ijedtek meg. A vendéglősné értesitette a rendőrséget és ez egyenlő volt Kövesdi lebukásával.

— ZÁRT TÁRGYALÁSON 5 évi fegyházra itélte a nagykanizsai törvényszék dr. Révffy-tanácsa Krisztián József nagykanizsai lakost, aki számtalan esetben erőszakoskodott nőkkel.

— ARATÓBRIGÁDOT szervezett a győrfiszigeti EPOSz és learatta a község kevés munkaerővel rendelkezőinek földjét. Nemrégiben műsoros táncdélutánt rendeztek, majd labdarugócsapatuk megmérkőzött a kustánszegiek csapatával. 4 : 0-ra győztek.

SPORT

Szeptemberben indul a bajnokság

A magyar válogatott programja

A Magyar Labdarugószövetségben a következő bajnoki évad előkészületei máris folynak. A bajnokság előkészitése azonban nemcsak azt jelenti, hogy ennek szervezeti kérdéseit oldják meg, hanem a magyar labdarugás szinvonalának emelésére is törekednek. Ma már nem kizárólag az egyesületek feladata az utánpótlás nevelés, a szövetség is minden alkalmat megragad arra hogy ifju tehetségeket kiképezze. Ezt a célt szolgálja ezen a nyáron az a négy ifjusági edzőtábor Füzfőn, Siófokon, Keszthelyen és Sárospatakon, ahol egyenként 40—40 labdarugópalántával foglalkoznak a legkiválóbb magyar edzők. Ezekbe az edzőtáborokba a nyár folyamán csaknem félezer ifjusági játékost gyüjtenek össze. Mindegyik táborban a 3—3 kiváló edző oktatja a fiatalokat.

Az ifjusági edzőtáborok máris meghozták az eredményt. Legalább nyolc-tiz olyan játékost találtak, akik bármelyik pillanatban beállithatók az ifjusági válogatott csapatba.

Az NB I-ben egyébként máris folyik a készülődés a bajnoki évadra, amely valószinüleg az FVB után szeptemberben kezdődik. Az ősszel sok nemzetközi mérkőzést fog játszani a magyar válogatott. Ausztria, Bulgária, Svédország, Románia, Csehszlovákia válogatottjaival mérjük össze majd erőnket.

A futballbirák is készülnek a következő évadra. Mégpedig edzőtáborokban. mint az ifjusági labdarugók. Gyakorlati és elméleti képzés után alakitják ki az egységes biráskodást.

SZINES SPORTHIRADÓ

Az MTK a zólyomi Bucina ellen 7 1 (4 0) arányban győzött, a Ferencváros Nyitrán 3:0 ra győzött a csehszlovákiai portya során.

*

Nagyrészt magyar ifjusági uszókból és vizilabdázókból álló magyar válogatott elutazott Varsóba, ahol vasárnap este versenyeznek.

*

254 főiskolás versenyzőt vizsgáltak meg az Országos Sportorvosi Intézetben. A kiadott jelentés szerint FVB jelöltjeink egészségi állapota kielégitő, teljesitőképességük még fokozható.

*

Az OSH által kibocsátott arcképes, körbélyegzővel ellátott igazolványok birtokosai az ország minden részén szabadon látogathatják a sporteseményeket. A nemzetközi mérkőzésekre az igazolványok érvénytelenek.

*

Garai Sándor és Rohonczy Mária a két jónevü atléta a magyar-román atlétikai mérkőzés után kijelentette, hogy a román atléták fegyelmezett sportszerü magatartásából tanulhatnak a magyar atléták.

*

Harangozó Lajos, kerületi alszövetségi titkár budapesti utjáról visszatérve Nagykanizsára kijelentette, hogy szó sincs az NB I átszervezéséről.

A MAORT uszó- és vizilabdacsapata vasárnap délután fél öt órai kezdettel uszó- és vizilabdamérkőzést rendez a Dombóvári VSE uszó- és vizipolócsapatával.

*

A Szabadságharcos Szövetség f. hó 26-án este 7 órakor tartja kerékpárszakosztályának alakuló közgyülését. Az alakuló közgyülésre meghiv minden dolgozót, aki a kerékpársportot üzni akarja, vagy aki azt kedveli és pártolja. A közgyülést az uj helyiségben, Deák-tér 14. sz. alatt a volt Vajda féle vendéglőben tartják. Minden kerékpáros ott legyen.

Megyei népi középdöntő visszavágó mérkőzések

Vasárnap játszák le a csapatok középdöntő visszavágó mérkőzéseiket a megyei népi labdarugóbajnokságban, melynek során Balatoncsicsó — Nemesgulácscsal, Kisszeetgrót a Z. Határvadászokkal, a Z. Mémosz pedig Balatonberénnyel méri össze erejét.

A Z. Határvadász multheti eredménye alapján biztos résztvevője a döntőmérkőzéseknek. A másik két mérkőzésen igen nagy küzdelem várható. Érzésünk szerint a hazai pályán játszó egyesületek kiharcolják a továbbjutást. A kiirás értelmében a döntők negyedik résztvevője a legjobb pont, illetve gólaránnyal rendelkező kieső csapat lesz.

Könyvek

MAO-CE-TUNG:
A KINAI NÉP FORRADALMI HÁBORUJÁRÓL

A Kinai Kommunista Párt elnökének 1947 decemberében, a felszabaditó népi hadsereg ellentámadásának idején közreadott jelentésének bő kivonatát tartalmazza ez a füzet. Ezt a jelentést Mao-Ce-Tung, a Kinai Kommunista Párt Központi Bizottsága számára készitette és magába foglalja a Párt politikájának alapvető vonalait, ismerteti a forradalmi háboru helyzetét és kilátásait, a földbirtokreform kérdését, az uj Kina gazdasági szervezetét és a kialakuló győztes demokratikus front helyzetét. A kötetet kiegészitik a kinai agrártörvény alapvető elvei és a felszabaditó néphadsereg kiáltványa, mellyel a győzelmes ellentámadás kezdetén, a kinai néphez fordult. A kis kötetben foglalt dokumentumok az 1947-es év végén kerültek a kinai nép kivánsága elé. Ezek voltak azok az alapelvek, amelyekből kiindulva érkezett el a felszabaditó néphadsereg a mai győzelmekig: Kina nagyrészének felszabaditásáig, Csang-Kai-Sek és imperialista gazdái Kinából való kiüzéséig.

Szikra kiadás, ára 1 forint

NEMES DEZSŐ:
A NEMZETKÖZI MUNKÁSMOZGALOM

Ez a könyv végigkiséri a marxizmus harcát és győzelmét, a nemzetközi munkásmozgalom küzdelmét, a kizsákmányolás megszüntetéséért és az uj szocialista társadalom felépitéséért. Száz év az az időszak, amelyet Nemes Dezső munkájában megvilágit, a Kommunisták Szövetsége megalapitásától, az 1948-as párizsi forradalomtól kezdve a kommunista és munkáspártok Tájékoztató Irodájának felállitásáig, a mai nemzetközi munkásmozgalom eseményeinek feltárásáig. Nélkülözhetetlen kézikönyv ez a mü mindazok számára, akik harcosai, felépitői az uj szocialista társadalomnak és ezt a harcukat, munkájukat azzal a felismeréssel végzik, hogy saját hazájukat csak ugy tudják felszabaditani, ha a különböző nemzetek dolgozóival vállvetve harcolnak a közös célért.

Olcsó kiadás, ára: füzve 6, kötve 10 forint.

Nagykanizsai gőzfürdő nyitva reggel 7-től este 6-ig.

Francia és belga gyerekek Keszthelyen nyaralnak

150 francia fiu és 40 belga lány érkezik Keszthelyre néhánynapos üdülésre. A gyermekeket — akik csaknem mind az ellenállási mozgalom tagjainak gyermekei — ünnepélyesen fogadják Keszthelyen vasárnap délben fél 1-kor a vasutállomáson, majd a Hullám-szálló előtt ünnepséget rendeznek a kis vendégek tiszteletére. A nyaraló vendégek a Hullám és a Balaton szállóban fognak lakni.

Nagykanizsai gőzfürdő nők részére kedden egész nap és pénteken délután.

RÁDIÓMŰSOR

Vasárnap, julius 14.

KOSSUTH-RÁDIÓ. 7.00, Reggeli zene. 8.20. Szív küldi szivnek szivesen. 9.00. Hanglemez. 9.30. Evangelikus vallásos felóra. 10.00. Francia szerzők müveiből. 10.45. Külügyi negyedóra. 11.00. Szórakoztató zenekari müvek. 12.15. A Vásárhelyi kórus énekel. 13.00. Rácz Vali énekel. 13.30. Hangos Ujság. 14.15. Ünnepi hanglemezek. 15.00. Régi magyar nóták. 16.00. Szív küldi szivnek szivesen. 16.30. Németh Anna énekel. 17.10. A rádió tánczenekara. 18.15. Wagner: Tannhäuser. 19.30. Reményi Zsuzsa hárfázik. 20.50. Vidám Rádiószinház. 22.25. Hangképek a vasárnap sportjáról. 22.30. Totohirek. 23.00. Orosz szerzők müveiből. 0.30. Hirek eszperanté nyelven.

PETŐFI-RÁDIÓ. 8.00. Dálnok Lajos orgonál. 8.40. Filmzene. 9.00. Zenepotamia postája. 10.15. Szórakoztató orosz zenekari müvek. 11.15. Kis riportok a képzőművészet világából. 11.30. Vasárnapdéli Rádiószinház. 12.00. Tőrzene. 13.00. A Néphadsereg hiradója. 13.20. Joe Turner énekel és zongorázik. 14.00. Somló Sándor Melódiaegyüttese játszik. 15.00. Nagy elbeszélők. 15.20. Gát József zongorázik. 15.45. Vasárnapi Krónika. 16.00. Halló, vasárnap délután! 17.00. Magyar Parnasszus. 17.40. Komoly zene — vidám zene. 18.40. Studióoperett. 20.00. A békéstarhosi énekkar énekel. 20.30. Tánczene. 21.15. Kentner Lajos Liszt müveiből zongorázik. 21.35. Haydn: G-dur szimfónia. 22.00. Előadás a studióban.

Figyelem!

ÜZLETÁTHELYEZÉS!

Üzletemet **Ady Endre ut 2. szám alá** (nagytrafikkal szemben) helyeztem át.

TEUTSCH GUSZTÁV DROGÉRIA

APROHIRDETÉSEK

Eladásra az összes ingatlanok nyilvántartva, érdeklődni, bármikor Kövesi irodája, Nagykanizsa, Szabadság-tér 1. szám. (Centrálszemben.) TELEFON 151.

Keresünk megvételre jó állapotban lévő szobaberendezést egy személy részére rekaméval. Cim a nagykanizsai kiadóban. 1078

Udvari raktárhelyiség cipész- (vagy hasonló) műhelynek kiadó Ady Endre ut 3. Bozzay köszörüs. 1085

Elcserélném Kiskanizsa elején egyszobás lakásomat nagykanizsaira. Cim a nagykanizsai kiadóban. 1084

Jazz-dob készletet, használtat, keresek megvételre. Ladeczky hangszerkészitő, Nagykanizsa, 1082

Eladó 3 db spalettás ablak tokkal Nagykanizsa, Kisfaludy Sándor-u. 22. 1081

Eladó Keszthelyhez és a Balatonhoz közel Algyenesen 1700 négyszögöl részben már mandula és nemes gyümölcsfával telepitve, szőlőnek vagy kertészetnek is nagyon megfelelő föld. Beköltözhető lakóház és gazdasági épületek. Cim a keszthelyi kiadóban. K. 39

Muzeális antik szalongarnitura és egyéb butorok eladók. Cim a nagykanizsai kiadóban. 1087

200 tojásos keltetőgép és alig használt összecsukható kertiszékek eladók. Nagykanizsa, Kinizsi utca 6. 1086

SZABADTÉRI JÁTÉKOK
1%
AJÁNDÉKSZELVÉNY

VÁROSI - MOZGÓ

Péntektől-vasárnapig jul. 22-24-ig

Szverdlov

(Szabadság hajnala)

Az első szocialista állam, első embere.

Főszerepben: Strauch (Lenin) Kobaladze (Sztálin) Kadocsnikov (Gorkij)

Előadások kezdete:
Hétköznap d. u. 6 és fél 9,
vasár- és ünnepnapokon délután 3, 5, 7 és 9 órakor

Váltson mozibérletet: 3-at fizet, 4-et kap

20 HP Fordson generálozva, garniturában eladó. Végvári Márton Eszteregnye, 200. 1075

ZALA politikai napilap.
Felelős szerkesztő: *Szántó Jenő*
Szerkesztőség: Fő-ut 7. Tel.: 54.
Kiadóhivatal: Fő-ut 5. Telefon: 31.
Nyomatott a Közgazdasági R.-T. Nagykanizsa nyomdájában, Nagykanizsán.
Felelős kiadó és a nyomdáért felelős *Szendrői Géza*

ZALA

54. évfolyam 171. szám. Nagykanizsa, 1949. július 26. kedd Ára 60 fillér

SZÉCHÉNYI KÖNYVTÁR

A Szovjetunióban járt parasztküldöttség levele a magyar dolgozó parasztsághoz

A DéFOSz versenyfelhivása

Ujabb 500%-os terménybeadás Zalában

Devecseri Gábor: Petőfi, a forradalom harcos költője

Totoeredmények

A munkás-paraszt szövetség zászlaja

A zalahalápi bazaltbánya dolgozói felhívással fordulnak a megye többi ipari üzemeinek dolgozóihoz: közösen készítsenek egy versenyzászlót, amelyért a terménybegyüjtési versenyben a legjobb eredményt elérő zalai község részére ajánlanak fel.

A zalahalápiak határozati javaslata igy hangzik:

Mi, a zalahalápi bazaltbánya dolgozói foglalkoztunk a falusi dolgozók nagy munkájával, az aratás és terménybegyüjtés kérdésével. A falusi dolgozók az idén 1945 óta a legjobb termésüket arathatják le. Azt, hogy a saját földjük termését takaritják be, először is köszönhetik a Szovjetunió Vörös Hadseregének, amely felszabaditott bennünket és lehetőséget adott arra hogy a kommunisták irányitásával és Rákosi Mátyás elvtárs vezetésével, a föld annak a kezébe jutott, aki azt megmüveli.

Mi, ipari dolgozók munkaversennyel, brigádmozgalommal növeljük teljesitményünket, azért, hogy a szocializmust minél hamarabb megteremthessük. Éppen azért mindent el fogunk követni, hogy ebben az épitésben hü szövetségesünket, a falusi dolgozókat a legmesszebbmenőkig támogassuk és vállaljuk, hogy ugy népnevelőinkkel, mint az üzemben dolgozó falusi munkásainkkal állandóan foglalkozunk és felvilágositó munkát végzünk, valamint a falujáró munkánkat megjavitjuk.

Egyuttal felhivjuk a zalamegyei községek DéFOSz szervezeteit, hogy amely község a terménybegyüjtési kötelezettségét legelőször teljesiti, annak a zalahalápi bazaltbánya dolgozói egy zászlót adnak annak jeléül, hogy hozzájárultak ahhoz az épitő munkához, amit mi, ipari munkások végeztünk a szocializmus megteremtésével.«

*

Mi késztette megyénk egyik jelentős üzemének dolgozóit erre a lépésre?

A munkásosztály világosan látja, hogy ő az egész ország gazdája és felelős mindenért, ami ebben az országban történik. Ezért nem elégszik meg azzal, hogy személy szerint az üzemben keresőtől megállják a helyüket a termelés vonalán, hanem kötelességének tartja, hogy közösen a dolgozó parasztság segitségére siessen. A segitség most egy versenyzászló felajánlásával jelentkezik.

Milyen segitséget jelent a dolgozó parasztság részére ez a zászló?

Falun a kulákság látja, hogy a kizsákmányolás lehetősége egyre kisebb lesz: megszabják neki, hogy cselédjének emberi bért fizessen és hogy anyagi tehetségéhez képest vállalja az ország épitéséből a terheket. És ez bizony nem tetszik neki. Nem nyugszik bele, ha nem szivhatja a dolgozó vérét és verejtékét. Ezért szabotál, nem gyüjti be a termést, hogy tönkretegye a dolgozók kenyerét. Mint például Kiss Lajos százholdas komendollári kulák, aki nem kötött szerződést aratóival, vagy Kilimánban Gyömörey asszonyság, akinek vetését elepte a gaz. Vagy például említjük Sztornát Ferenc cséplőgéptulajdonost, aki megtagadta a cséplést. Egy másik cséplőgéptulajdonos kulák, Páhy »uraság« Balatonederiesen megtagadta a rajonirozást, a mérlegelésnél csal, meglopja a dolgozók kenyerét. Elrejtik a kulákok a gabonát, hogy félrevezessék a városi és falusi dolgozókat. S ha majd nem volna elég buza, akkor ők szabhassák meg az árakat.

A falu dolgozóinak a kulákság ilyen éles támadásával szemben — hogy eredményesen védekezhessen — ütésre még keményebb ütéssel kell válaszolni. Ehhez az eddiginél sokkal jobban szüksége van a munkásosztály szövetségére és segitségére. Ez a zászló a zalamegyei ipari és falusi dolgozók megbonthatatlan egységét jelenti.

Dolgozó parasztságunk e zászlót látva, bátran és bizakodóan torolja meg a kulákság népellenes cselekedeteit, mert e zászlóra feltekintve a munkásosztályra és nagyszerü jövőjére gondol, az ötéves tervre, amely valóság lesz, a békére, amelyet csak a munkásosztály vezetésével biztosithat magának és családjának. E zászlót látva, a nagy Szovjetunióra gondol, amely megnyitotta előtte az uj élet utját.

Amikor egy községben versenyben gyüjtenek a gazdák és azért harcolnak, hogy ezt a zászlót elnyerjék, az annak a ténynek megnyilvánulása, hogy a dolgozó parasztság felismerte a maga egyéni sorsa és az egész ország jövője közötti összefüggést.

Ennek a zászlónak két feladata van. Fokozni kell a munkásosztály felelősségtudatát a falun történtek iránt és ujabb lendületet kell adni a dolgozó parasztság harcának, különösen a terménybegyüjtés sikere érdekében. Ezért azoknak az üzemeknek, amelyek csatlakoznak a zalahalápi dolgozók felhivásához, nemcsak az a feladatuk, hogy tehetségükhöz képest hozzájáruljanak a zászló elkészitéséhez, hanem elsősorban az, hogy körülnézzenek, megtettek-e mindent a folyó harc és a terménybegyüjtés sikeres végrehajtásának támogatására. Küldenek-e ki falujáró csoportokat elegendő számban? Jól képezik-e ki falujáró elvtársaikat? Az előttünk álló feladatok közül nagyfontosságu és első helyen áll a terménybegyüjtés sikeres végrehajtása.

Tehát előre, zalamegyei üzemi dolgozók zászlajával a terménybegyüjtés sikeréért!

Szovjet jegyzék leleplezi
a jugoszláv-angol titkos tárgyalásokat

A Szovjetunió belgrádi nagykövetsége a jugoszláv külügyminisztériumtól jegyzéket kapott, amelyben azt állitja, hogy a Külügyminiszterek Tanácsának párisi értekezlete az osztrák szerződés kérdésében alaptalanul és a jugoszláv kormány képviselőinek megkérdezése nélkül olyan döntéseket hozott, melyek — a jugoszláv kormány jegyzéke szerint — elutasitják Jugoszláviának Ausztriára vonatkozó jogos követeléseit. A jugoszláv kormány emiatt tiltakozik és követeli a határozatok felülvizsgálását.

A Szovjetunió nagykövetsége a jegyzékre választ adott. A szovjet jegyzék megállapitja, hogy a jugoszláv jegyzékben foglaltak nem felelnek meg a valóságnak, tehát ez a jegyzék nem egyéb, mint a Szovjetunióval szemben hangoztatott durva rágalom, melynek az a célja, hogy eltitkolják azokat a jugoszláv tárgyalásokat, amelyeket a jugoszláv kormány a szovjet kormány háta mögött az osztrák kérdésben Nagybritania képviselőivel folytatott.

A szovjet jegyzék a következőkben leleplezi a Tito-kormányt, mely még 1947-ben Jugoszláviának Ausztriával kapcsolatos területi és gazdasági igényeire vonatkozó titkos tárgyalásokat folytatott Noel Baker brit miniszterrel Belgrádban, valamint Leontics, Jugoszlávia londoni nagykövete utján MacNeil brit miniszterrel Londonban. Ezekről a tárgyalásokról a Szovjetunió Kormanner bécsi jugoszláv megbizott véletlen elszólásából szerzett tudomást.

A Szovjetunió belgrádi nagykövete kérdésére a jugoszláv kormány kénytelen volt beismerni, hogy valóban folytak titkos tárgyalások az Ausztriára vonatkozó követelésekről. A szovjet kormány előtt nem ismeretes, hogy az emlitett tárgyalások során a jugoszláv kormány milyen engedményeket tett Jugoszlávia nemzeti érdekeinek terhére. Ha a jugoszláv kormány a szovjet kormányt szövetségesnek tekintette volna, nem folytatott volna a szovjet kormány háta mögött titkos tárgyalásokat.

Végül a szovjet jegyzék leszögezi, hogy a jugoszláv kormánynak semmi alapja nincs, hogy jegyzéket intézzen a Szovjetunióhoz, hiszen éppen a Szovjetunió az a hatalom, amely következetesen támogatja az ausztriai szlovén és horvát kisebbségek és az egész jugoszláv nép jogait, hasonlóan a jugoszláv nép gazdasági érdekeit. A szovjet kormány tehát visszautasitja a jugoszláv jegyzéket, mely hiábavaló kisérlet, hogy Jugoszlávia népei előtt a jugoszláv kormány igazolja kulisszák mögötti mesterkedéseit.

Megnőtt a Szovjetunió haditengerészeti ereje is

Káprázatos ünnepségek a Szovjet Flotta napján

Moszkva méltóan ünnepelte a haditengerészet napját. Szombaton este a Gorkij kulturpark szabadtéri szinházában a moszkvai városi szovjet, a főváros párt- és társadalmi szervezeteinek, valamint a szovjet hadsereg harcosainak részvételével ünnepi ülést tartott. A szabadtéri szinház nézőterét Moszkva dolgozóinak, a szovjet hadsereg és haditengerészet harcosainak több mint huszezres tömege töltötte meg. Golovko tengernagy, a haditengerészeti erők főparancsnokhelyettese és haditengerészeti vezérkari főnök mondott beszédet.

— A Szovjetunió valamenynyi ellenségének számitását keresztülhuzva, megerősödve és még hatalmasabban került ki a háborúból — állapitotta meg. — Megnőtt a Szovjetunió haditengerészeti ereje is. A szovjet ország kiterjesztette tengeri határait, visszaszerzett ősi orosz területeket és támaszpontokat, jelentékenyen megjavitotta haditengerészeti támaszpontrendszerét. Országunk haditengerészei a Szovjetunió fegyveres erőinek egységes csatasorában a Bolsevik Párt és a szovjet kormány körül tömörülve, mindig készek, hogy teljesitsék kötelességüket a haza, a Párt és a nagy Sztálin iránt.

A nagy ünnep alkalmából Vaszilevszkij marsall, a Szovjetunió Fegyveres Erőinek minisztere napiparancsot adott ki.

A Szovjetunió ujra megvédte a népi demokráciák függetlenségét és szuverénitását

A román rádió hirmagyarázója foglalkozott a Szovjetunió válaszjegyzékével, melyet az Egyesült Államok és Anglia hozzá intézett jegyzékére adott Magyarország, Bulgária és Románia ügyében. A hirmagyarázó megállapitja, hogy a két imperialista hatalom által Románia, Bulgária és Magyarország ellen felhozott vádak egytől egyig alaptalanok, mert a három állam pontosan teljesitette a békeszerződésben előirt kötelezettségeiket. Angliának és Amerikának nem sikerült titkos ügynökei által beleavatkozni a három állam belügyeibe, s most nyiltan, diplomáciai uton próbálja ezt megtenni. A Szovjetunió határozottan visszautasitotta az imperialista hatalmaknak ezt a kisérletét. A Szovjetunió őrt áll a népi demokráciák függetlensége és szuverénitása felett.

Somogyi Miklós elvtárs lett az Épitő-, Fa- és Épitőanyagipari Munkások Szakszervezeti Világszövetségének elnöke

Julius 11—16-ig ülésezett Milánóban az Épitő-, Fa- és Épitőanyagipari Munkások Szakszervezeteinek Világszövetsége. Az ülésen a szakszervezet elnökévé Somogyi Miklós elvtársat, a MÉMOSz elnökét választották meg. Somogyi elvtárs hazaérkezésekor tett nyilatkozatában hangsulyozta, hogy ez a megtiszteltetés az egész magyar munkásosztályt érte. Az épitőipari dolgozókra az a külön kötelezettség is hárul, hogy eleget tegyenek Rákosi elvtárs figyelmeztetésének és a miniszteritanács határozatának.

A Nyirádi Bauxit dolgozói bizonyitják:

A 8-AS BRIGÁD TAGJAI MÉLTÓK A JUTALOMRA

Amikor a Nyirádi Bauxitba a jutalmazásról először szó esett, a Ferenc-aknában a 8-as brigád tárgyalni kezdte a dolgot. — A mi brigádunk számbajöhet, ugy gondolom, — vetette fel az eszmét Kósa János, a vájár, ebédszünetben. — Számbajöhet, mert azt kell megjutalmazni, aki

kiemelkedően jól dolgozik

és hüséges a munkássághoz, a néphez is. Van ilyen, ugy gondolom, a 8-as brigádban.

A bányászok összenéztek. — Albrecht József — szólt az egyik és a többiek bólintottak rá. Albrecht szerényen tiltakozni akar, de Kósa, a vájár, Tóth meg Takács bizonyitják:

— Te érdemled meg legjobban. A te jó munkádnak köszönheti nagy mértékben a brigád, hogy a tiz hónapos munkaverseny első négy hónapjában 135,8 százalékot is elért. Sokat lendítettél a mi munkánkon is.

A munkások közt nem divat a dicsérgelés. Sem a másé, sem az öndicséret. Ha mindent meg akarsz tudni, huzni kell belőlük a szót. Igy tudod meg Albrecht Józsefről, erről a harminc év körüli sümegi csillésről, hogy nem csak a bauxitot termeli jól, hanem

jól müvell az embereket is.

A fegyelmezetlenséget nem ismeri, őt későn jönni munkába sohasem látod. — Mit is szólnának, akiknek a fegyelemről, a munkaszeretetről beszélek? — kérdi.

Mert beszél is társaival, ha idő és alkalom adódik. Népnevelő. De nemcsak az üzemben neveli a népet, falun is. Falujáró. Olyan ember, akiről a kommunisták igy beszélnek: ujtipusu munkás. Miért ujtipusu? Egyszóval elmondani nehéz. Albrecht, amikor a bauxitot termeli, tudját a hetibéren, uj, szebb munkáséletet lát, jobb lakással, több kulturával, korszerübb üzemet, gazdagabb országot, szabad népeket. Magyart, angolt, kinait, franciát. És

magával ragadja munkatársait

— Kitünő munkás, fegyelmezett, példamutató, a szakszervezetben is dolgozik. Pártunk is szereti. Szereti és becsüli, tanitja társait, s a társak szeretik öt. Olyan az üzemben mint egy csavar, amelyre számitani lehet — állapitja meg róla az üzemi háromszög, azaz Baráth Ferenc elvtárs párttitkár, Horváth Gáspár elvtárs CB titkár és Benedek Endre főmérnök, üzemvezető — és jutalmazásra ajánlják ők is a maguk részéről, a munkások akarata alapján. Az üzemi értekezlet ugyanis igazat adott a 8-as brigádnak. Albrecht jó munkáját bizonyitotta az összes tárna.

Felterjesztik Albrechtet hét hasonló társával együtt jutalomra. Albrecht, Lovass, Kovács János és a többiek, nyolc nyirádi munkás kitüntetést kap a jó munka miatt, de a kitüntetés nemcsak őket éri, átszáll a többi munkásra is. A nagyszerü munkások mellett

dicsőség dolgozni,

dicsőség velük versenyre kelni és dicsőség lesz majd legyőzni őket. Szép az ilyen verseny és az ilyen győzelem. Nincs vesztese, de nyertese annál több.

Szakmunkásképzéssel *is hozzájárul az épitőipar* az önköltségcsökkentéshez

Az épitőipar egyik fogyatékossága a szakmunkásképzés elmaradottsága, elégtelensége. Országos és zalai viszonylatban is hiány mutatkozik szakmunkásokban s ez a körülmény is ront az épitőipar termelékenységén.

Pártunk kezdeményezésére a közeljövőben 3000 segédmunkás részére átképző tanfolyam indul meg. A tanfolyamon a munkások az első hétben kőmüves-, ács-, állványozó- és a vasbetonsszerelő munka alapelemeit sajátitják el 6—8 főből álló csoportokban, a további képzést pedig brigádmunkában szerzik meg.

Elsőrendü feladat

A nagykanizsai Magasépitési Nv-nél is zökkenőket okoz a szakmunkáshiány. A munka folyamatát sikerült ugyan baresi, keszthelyi, egerszegi szakmunkások behozatalával nagyjában biztositani, de a szakmunkásképzés elsőrendü feladata a vállalatnak.

— Tervbe vettük, hogy segédmunkásokból a lehető legsürgősebben kiképzünk 20 kőmüvest és 20 ácsot — jelentette ki Bölcsföldi elvtárs vállalatvezető. A kiképzésnél természetesen nem a régi kapitalista szokásokat követjük, amikor a munkás egy évig kifutófiu volt és mallerkevérő, hanem alkalmat adunk a szakudás gyors és alapos megszerzésére.

Minél több szakmunkást!

— A vállalat 10 munkást küld munkavezetői tanfolyamra, mert ezen a téren is gyengén állunk. Négy épitésvezetőnk van mindössze és mérnök az épitkezéseknél nincs. Két szaktárs végzett néhány hete időmérő tanfolyamot.

— Igyekszünk minél több jó szakmunkást állitani munkába, mert ez a jobb és többtermelés, az önköltségcsökkentés egyik záloga.

A szepetnekiek voltak a legjobbak a kanizsai járási tőzoltónapon

— Szerelőegység vigyázz! — hangzik az őrsparancsnok vezényszava. — Kocsifecskendőről egy sugarat szerelj. Vizszerzés helyben, irány a garázs kapuja. Rajta! — pattog az utasitás.

Egy-két pillanat és a tüzoltók máris nekilátnak a szereléshez. Bámulatos ügyességgel szerelik fel a tömlőket az oltáshoz. Természetesen nincsen tüz. A járási tüzoltóverseny folyik most, kilenc község részvételével a kanizsai tüzoltólaktanya udvarán. Itt vannak a pirossapkás kiskomáromiak, a rohamsisakos szepetnekiek, a többiek Kilimán, Zalaujlak, Ujudvar, Zalaszentbalázs, Kacorlak, Nagyszentmiklós és Sormás önkéntes tüzoltói nagyujjra vetkőzve.

Folyik a verseny. Az egyes csapatok feszülten figyelik a soron lévők munkáját. Legjobban a szepetnekiek dolgoznak, meg is nyerik a versenyt.

Őket követi a kanizsai tüzoltók remek bemutatója. Egy képzelt támadást mutatnak be, életmentéssel együtt. A MAORT üzemi tüzoltósága különféle oltógyakorlatokat mutatott be. Nagy közönség sikere van a sokféle szerrel bemutatott oltásoknak.

A verseny után a tüzoltók röplabda mérkőzést vivtak a rendőrökkel. A tüzoltók itt is kitettek magukért és 3:0 arányban legyőzték a rendőrbajtársakat.

A versenybizottság időközben kiszámitotta a helyezéseket. Elsők a szepetnekiek lettek 135 mp.-es kitünő eredménnyel. Boldogan veszik át a vándordijat Ozváry László tüzoltószázadostól, az országos kiküldöttől. Ezzel a szepetnekiek nyerték el a legjobb járási tüzoltócsapat címét. A további helyezettek, Sormás, Zalaujlak és Kiskomárom tüzoltóérem és oklevél dijazásban részesültek.

Ápolónő-képző tanfolyam indul

— ÖNKÉNTES ÁPOLÓNŐKÉPZŐ tanfolyam nyilik meg a Vöröskereszt rendezésével Budapesten, Szegeden, Debrecenben, Pécsett és Székesfehérvárott. A tanfolyam három hónapig tart gyakorlati és elméleti kiképzéssel, mely idő alatt a munkások és üzemi alkalmazottak fizetésüket megkapják. A tanfolyam iránt érdeklődni, vagy arra jelentkezni a Vöröskeresztnél lehet Nagykanizsa, Deák-tér 7. szám alatt.

DEVECSERI GÁBOR:

Petőfi, a forradalom harcos költője

Minden igazi költő forradalmi költő.

Minden költő valami ujat, valami ujszerüt akar alkotni.

De minden csak-formai ujitás hazugság, ha nincs a forma mögött uj belső tartalom, ha nem ez az uj belső tartalom teremti meg a formát.

A mi nagy forradalmi költőnknek, Petőfi Sándornak versei külső alakukat is annak a hatalmas vágynak erejétől nyerték, amelynek valóraváltásáért ő költeményeivel és tetteivel küzdött, amelyet az irodalomban megvalósitott és a politikában megvalósitani segitett. Ez a vágy: elszakadni a reformkor módszerétől, a néphez nem sajnálkozó és »megértő« módon, hanem a nép követeléseit a nép nevében keményen kimondani. Tiszta vizet öntenek a pohárba. Természetes, hogy az egyenesakaratu Petőfi költészete formájában is forradalmi egyszerüséget mutatott: a már mindent végiggondolt ember nem habozó, nyiltszavu, mindenkihez szóló egyszerüségét. De ennek az egyszerüségnek a gazdagságát is. Az öntudatra ébredő nép ügyéért a nép nyelvén szóló költőt föllépésekor formai oldalról támadták meg azok, akik a lényegtől féltek. Petőfi a lényeggel válaszolt nekik, mikor verseit vitézeknek nevezte. »Rongyos legények, de vitézek...« Ha szemügyre vesszük őket, látjuk, hogy nem is rongyosak. Hiszen tudta Petőfi ezt is. Egyhelyütt igy ir birálóiról: »Ezeknek az uraknak a magyar rimről és mértékről fogalmuk sincs. Ők a magyar versekben latin metrumot és német cadentiát keresnek s ez az én költeményeimben nincs, az igaz, de nem is akartam, hogy szorosan legyen, hol ők engem rim és mérték dolgában a legnagyobb hanyagsággal vádolnak, talán éppen ott járok legközelebb a tökéletes, az igazi magyar versformához... Ha néhol egyes kifejezésekre s a tárgyra nézve szabadabb vagyok másoknál, ez onnan van, mert énszerintem a költészet nem nagyuri szalon, hová csak fölpiperézve, fényes csizmákban járnak, hanem szentegyház, melybe bocskorban, sőt mezitláb is beléphetni... Végre, hogy bennem szaggatottság van, az, fájdalom, való, de nem csoda... Az én életem csatatéren folyt, a szenvedések és szenvedélyek csatatérén... Aztán e szaggatottság nem is egészen az én hibám, hanem a századé. Minden nemzet, minden család, sőt minden ember meghasonlott önmagával. Az emberiség a középkor óta nagyot nőtt s még mindig a középkori öltözet van rajta... Igy van az emberiség szégyen és szorultság között.«

Az emberiséget szégyenből és szorultságból kivezetni, ez volt Petőfi célja, hazaszeretetét ez hevitette izzásig. A nagy európai szabadságmozgalom s ezen belül a magyar nemzeti forradalom költője szégyenről és szorultságról beszél, valahányszor ugy látja — és mindig helyesen látja! —, hogy a nemzet forradalmi lendületében megtorpan, vagy arra még nem szánta rá magát.

A népforradalmár Petőfi a küzdelmeknek nemcsak énekese, hanem harcosa is volt. Politikája és költői hitvallása egyek. Tetteit versei, verseit harcos cselekvései világitják meg. Költői és emberi programja: képviselni a népet és diadalra segiteni azt a forradalmi Magyarországot, amely — mint irja — nem akarja a haza kopott bocskorát örökké foltozni, hogy legyen folt hátán folt, hanem tetőtől-talpig uj ruhába akarja öltöztetni.« Az ujra és ujra halogatott, félig meghozott és vissza-visszavont reformok utjáról a forradalom utjára lépő nemzetet kiséri és vezeti, buzditja és formálja ő, a forradalom költője, a forradalmi ifjuság, március tizenötödike szervezője és vezére.

A pusztitó és éltető láng énekese és gyujtója, a népjogok kivivója és őrzője a visszavonni és alkudozni készekkel szemben, a forradalom sodrában mindig a napi feladatokra mutatott rá. A hazának és a népek nemzetközi szolidaritásának, a világszabadság szolgálatában éber volt, kemény és villámgyorsan cselekvő. A mult eseményeit pedig ugy ábrázolta, hogy azok a jelen küzdelmeire és nem a kivárandó, hanem kivivandó szabadságra, a jövendőre tanitsanak. Petőfi, a költő jós volt, de nem azt mondta ki, hogy mi lesz, hanem — mint minden igaz forradalmi költő — azt, hogy mi legyen és e jövendőt ő, a negyvennyolcas forradalom plebejus balszárnyának meg nem alkuvó vezére, nemcsak hirdette, hanem kovácsolta is. Müve utmutatás számunkra a harcos szocializmus utján. Éleven ez a mü és ma is napi feladatainkra figyelmeztet bennünket. Figyelmeztet arra, hogy szabadságunknak, békénknek harcrakész őrzői legyünk:

»Békét, békét a világnak,
De ne zsarnokkénytől,
Békét csupán a szabadság
Felszentelt kezétől.

Majd ha igy lesz a világon
Általános béke,
Vessük akkor fegyverünket
Tenger fenekére.
De mig igy nincs: addig fegyvert
Fegyvert mindhalálig!
Tartson bár a háboru az
Itélet napjáig!

Figyelmeztet arra, hogy végeznünk kell a belső bitangokkal, a feudalizmus zsarnokságának örökébe lépő tőkés-imperializmus hazai cinkosaival:

»Köztünk van a legnagyobb ellenség,
A cudar, az áruló testvérek!
S egy közülük századokat ront el, mint
A pohár bort az egy csepp nyi méreg.
Könnyü bánni külső ellenünkkel,
Ha kivesznek e belső bitangok.«

És figyelmeztet a népeknek hazaszeretetükkel egybefonódott nemzetközi szövetségére. Bennünket, a Szovjetunió vezette diadalmasan növekvő béketábor tagjait, harcos szocializmusra, forradalmi következetességre és helytállásra tanit Petőfi, a népforradalom nagyszerü énekese és kemény katonája. A harcot, melyben ő száz esztendeje életét áldozta, vivjuk meg az imperialista háborus gyujtogatókkal szemben az ő szellemében!

MIT LÁTTUNK A SZOVJETUNIÓ MEZŐGAZDASÁGÁBAN?

A Szovjetunióban járt parasztküldöttség levele a magyar dolgozó parasztsághoz

A Szovjetunióban öthetes tanulmányuton járt magyar parasztküldöttek a mult héten értekezletre jöttek össze, hogy megbeszéljék: mint adják át az egész dolgozó parasztságnak a Szovjetunióban szerzett ismereteiket és tapasztalataikat. Az értekezleten elhatározták: nemcsak élőszóval, az országszerte rendezett gyüléseken, hanem a dolgozó parasztsághoz intézett részletes levélben is beszámolnak a világ legfejlettebb mezőgazdaságáról, a kolhozparasztság örvendő, boldog életéről.

A levelet, — amelyet az alábbiakban szószerint ismertetünk, — a küldöttség tagjai irták alá.

A SZOVJET NÉP

vendégszeretetéből öt hetet töltheltünk a Szovjetunióban. Nyolcan dolgozó parasztemberek és parasztasszony — első izben a magyar parasztság életében — kormánysegitséggel külföldre utazott, hogy világot lásson, tanuljon s a látottakat aztán idehaza felhasználja népünk továbbhaladására. Nagy esemény ez parasztságunk körében, még inkább a mi életünkben, akik résztvettünk a parasztküldöttségben.

Mert hiszen jól tudjuk, a régi világban dolgozó parasztok nem nagyon utazgalhattak külföldre. Az uri Magyarországon külföldre csak urak jártak nyaralni és dorbézolni. Munkás vagy paraszt csak mint katona került ki háború idején, amikor idegen célokért hajtották vérezni más népek elnyomására, vagy pedig nyomora, s a földesurak önzése kényszeritette kivándorlásra, hazájától való elszakadásra.

A mi mostani külföldi utunk egészen más ut volt. Nem nyaralás, hanem tanulmányut, tapasztalatszerző, felelősségteljes, komoly munka. A Szovjetunió földmüvelésügyi miniszterének meghivására módunkban állott öt héten át közelről tanulmányozni a világ legfejlettebb mezőgazdaságát. Módunkban állott, hogy saját szemünkkel lássuk meg a helyszinen, milyen is a kolhozgazdálkodás, mire jutott a parasztság a szocialista társasgazdálkodás rendszerében és elmondhassuk idehaza az igazságot. Feleletet adjunk azokra a kérdésekre, amelyeket a magyar falu népe tudni akar.

— HAZATÉRVE,

el kell mondanunk a magyar népnek, hogy az a fogadtatás, vendégszeretet, amelyben küldöttségünket mind a helyi szovjetek emberei, mind a kolhozok vezetői és tagjai részesitették, örökre felejthetetlen marad mindnyájunk számára. Több helyen a kolhozok lakói teljes számban kijöttek az állomáshoz küldöttségünk elé és virágokkal, nagy szeretettel fogadtak bennünket. Másutt a falu szélén felállitott diadalkapu alatt várt bennünket az egész falu népe s régi orosz szokás szerint a legöregebb kolhoz-paraszt kenyérrel és sóval fogadta küldöttségünk tagjait. A fogadtatásokon minduntalan éreztük annak a baráti megbecsülésnek megnyilvánulását, amelyet a nagy Szovjetunió a fiatal demokratikus Magyarország dolgozói iránt érez.

Minden igyekezetük arra irányult, hogy jól érezzük magunkat körükben s megmutassanak nekünk mindent. Nem titkoltak előttünk semmit, nem csináltak kirakatot sem a számunkra. Megláttunk mindent, amit akartunk. Kérdéseinkre türelmesen válaszoltak. Az igazat mondották és mutatták meg nekünk. A maga valóságában mutatták meg a kolhozok szervezetét, munkáját, a kolhozparasztok házatáját, mindennapi életét.

SAJÁT SZEMÜNKKEL MEGGYŐZŐDTÜNK

arról, hogy abból a sok hazugságból, szemenszedett rágalomból, amivel 25 év alatt Horthyék és a reakció azóta is illették a Szovjetunió szocialista mezőgazdaságát — egyetlen szó sem igaz. Személyesen meggyőződtünk arról, milyen aljas és ostoba a reakciónak, a kulákságnak a vályu- és csajkarendszerről terjesztett különböző rágalma. Az önkéntes elhatározásból alakult kolhozokban láttuk a müvelt, haladó kolhozparasztságot, annak igazi közösségi szellemét, a jómódu és vidám kolhozparasztok becsületes, tiszta családi életét. A kolhozokban együtt van az egész dolgozó parasztság. Az egykori nincstelenek és kevésföldü kisparasztok mellett ott vannak a volt középparasztok, s mint öntudatos kolhozgazdák, valamennyien együtt munkálkodnak, lelkesen fáradoznak a szocialista mezőgazdaság felvirágoztatásán.

Saját tapasztalatainkból állapitottuk meg, hogy a kolhozokban nincsenek más munkáján élő dologkerülők. A kolhoz jövedelméből minden kolhoztag az általa évközben becsületesen elvégzett munkája mennyisége és minősége arányában részesül. A tisztességes megélhetés mindenütt és minden kolhozparaszt számára biztositva van.

AZT IS MÓDUNKBAN VOLT

látni, hogy a kolhozparaszt munkája sokkal könnyebb, mint a mi parasztjainké, akik ma még egyénileg gazdálkodnak. Könnyebb a kolhozparaszt munkája, mert segitőtársként ott van mellette a gép. A mezőgazdasági munkák 90 százalékát, kezdve a tarlóhántástól az arató-cséplőgéppel való betakaritásig, mindent a gép végez el. A gép és a villany segit a szovjet parasztembereknek a gazdálkodás minden területén. Saját szemeinkkel láttuk, kezünkkel tapintottuk, sőt ki is próbáltuk azokat a nagy, korszerü gépeket, amelyek a társas gazdálkodás keretében a kolhozparaszt munkáját megkönnyitik és életét szebbé, jobbá teszik.

Idehaza jól tudják a mi parasztjaink, milyen nehéz, derékfájditó munka a fükaszálás, de még inkább az aratás. Odakint a kolhozokban láttunk olyan önhajtásos fükaszáló gépeket, amelyek a réten tiz méter széles sávot vágnak le egy menetben. Napi 10 órai munkával több mint 100 kat. hold területet kaszál le a gép. Jó kövér réten nálunk ennyi terület levágásához legalább száz kaszás kellene. Az ujtipusu szovjet fükaszálógép kezeléséhez pedig elegendő két ember, a gép vezetője és helyettese.

LÁTTUK A GÉPÁLLOMÁSOKON

a gabonaaratót, traktorvontatásu arató-cséplőgépeket s a legujabb tipusu »Sztalinyec 4« magánjáró arató-cséplőgépet is, amelynél a traktor, az arató és cséplőszerkezet egybe van épitve. Ez a gép egyidőben arat és cséplel, sőt tárcsáekét is lehet utána akasztani s a gabona betakaritásal együtt egyfüst alatt elvégzi a tarlóhántást is. Láttuk a 60—80 lóerős hernyótalpas traktorokat, előhántoló ekékkel, kultivátorokkal, könnyü és nehéz boronákkal felszerelve. Láttunk korszerü gépesitett tehénistállókat, ahol a jószágnak sineken hordják be a takarmányt. A tehén betonvályura szerelt önitatóból iszik. Elektromos fejőgéppel fejik a tehenet s a tej nem a sajtárba, hanem a tehén tőgyéből egyenesen a hütőtartályba folyik anélkül, hogy valaki közben kézzel hozzáérne. A kolhozistállókban persze megláttuk mindenekelőtt azt is, milyen szép és jófajtáju állatjaik vannak, jól tejelő tehenek, gyorsfutásu, de jó teherbiró lovaik, jól szaporodó és könnyen hizó sertésfajtáik.

Meggyőződtünk arról, hogy a nagy, korszerü gépek alkalmazása apró, egyéni parcellákon — teljesen lehetetlenség. *A parasztember a gépek áldásos előnyét egyesegyedül a nagyüzemi társas gazdálkodás rendszerében képes a maga javára fordítani, munkája megkönnyitésére felhasználni!*

MEGGYŐZŐDTÜNK

arról is, hogy a gép a szocialista mezőgazdaságban nem veszi el a dolgozó paraszt kenyerét, mint az egyéni gazdálkodás rendszerében, a kapitalista mezőgazdaságokban szokott az lenni. A gép a szocialista gazdálkodásban felszabaditja az ember munkaerőt s a kolhozparaszt igy több erőt és időt fordithat egyéb üzemágak kifejlesztésére, az állattenyésztés fellenditésére stb.

A kolhozokban azt láttuk, sehol sincs munkaerőfelesleg. Ellenkezőleg, mindenütt azt mondták, hogy a fejlett, sokágazatu, magasszinvonalu gazdálkodáshoz ma már kevés a munkaerő. A munkaerőhiányt ujabb gépesitéssel akarják megoldani.

A SZOVJET PARASZT MUNKÁJÁT

nemcsak a fejlett, korszerü gépek, hanem a fejlett mezőgazdasági tudomány is segiti. A természet erőinek, az időjárás viszontagságainak sem olyan kiszolgáltatottja a kolhozparaszt, mint az egyéni kistermelők. A szovjet mezőgazdasági tudomány olyan korszerü eszközöket adott a kolhozparasztság kezébe, amelyekkel természét nagymértékben meg tudja védeni az elemi csapásoktól. Küldöttségünk tagjai meggyőződtek róla, hogy van a szárazság és a kegyetlen téli hideg ellen is védekezés és lehet a természet felett is győzelmet aratni a tudomány és a technika segitségével. Láttuk a füves vetésforgót, amely a nagynevü Dokucsájev-intézet vezető tudósainak szava szerint »nem fél semmitől, a legnagyobb ellenségtől: a szárazságtól sem.« És valóban, amerre csak jártunk egybehangzóan mindenütt azt mondották, hogy mióta a kolhozokba bevezették a füves vetésforgót, megkétszerezték termésátlagaikat. A rosztovi kerületben lévő »Sztálin«-kolhozban a füves vetésforgó bevezetése előtt 5—6 mázsa volt gabonából a termésátlagokat. holdanként, azóta pedig 14—15 métermázsa. A Lenin-Gorkij faluban lévő »Vladimir-Iljics« nevü kolhozban a füves vetésforgó bevezetése óta tizéves átlagban a buzavetés sohasem esett 16 métermázsa alá kat. holdanként.

MEGISMERKEDTÜNK

a védőerdősávok nagy jelentőségével is. Nálunk, ahol a fásitásnak még csak a legkezdetén vagyunk, ezen a téren szerzett tapasztalatainkat is minden bizonnyal nagy haszonnal tudjuk majd értékesiteni idehaza.

Nagy meglepetés volt számunkra, hogy a kolhozok népe ma már olyan kérdésekkel foglalkozik, mint a természet átalakitásának kérdése. Amerre csak jártunk, minden kolhoz klubjában ott láttuk a falon a természet átalakitásának nagy sztálini tervét, amelyet a Bolsevik Párt és a szovjet kormány a mult év őszén emelt törvényerőre. Ennek részleteit minden egyes kolhozparaszt ismeri aprólékosan. A kolhozok azon versenyeznek, hogy melyik ültet nagyobb területen védőerdősávot, melyik teljesiti határidő előtt erdősitési tervét.

Mikor Micsurinszkban megkoszoruztuk Micsurin sirját, a nagy tudós egyszerü fekete márvány siremlékén ezt a bátor mondatot olvashattuk bevésve: »Az ember megteremtheti a növények uj formáját — jobban, mint maga a természet.« A mondat igazi jelentőségét kint a kolhozokban értettük meg valójában. A voronyezsi kerületben pl. azt hallottuk, hogy régen ott őszi buzát egyáltalán nem lehetett termelni, mert mindig kifagyott. A szovjet tudomány azonban Micsurin módszerével olyan uj fagyálló őszi buzát nemesitett ki, amely kibirja a leghidegebb telet is és ma ezt termesztik a kerület összes kolhozaiban. A Szovjetunió középső, hidegebb területein, ahol azelőtt déligyümölcs egyáltalán nem termett meg, ma már a micsurini tudomány módszereivel vigan termelnek meggyet, cseresznyét, szőlőt, dinnyét, barackot, stb. A szovjet tudomány segitségével a kolhozparasztok olyan uj, izletes gyümölcsfajták, hasznos mezőgazdasági növényfélék termesztésére térhettek át széltében-hosszában, amelyek ezelőtt ismeretlenek voltak előttük. Ez is szebbé, kellemesebbé teszi az életüket.

AZT AZ ÉLETMÓDOT

is saját szemünkkel láttuk, amelyekben a Szovjetunió kolhozainak népe él. Meggyőződtünk arról, hogy a kolhoz parasztjainak igen szép jövedelmük van. Ennek legnagyobb része a végzett munka után való részesedésből ered. De van kiegészitő, házkörüli egyéni gazdasága is minden kolhoztagnak. Van személyes tulajdona, családi háza, tehene, disznója, baromfija s van egyéni használatra veteményeskertje is. Jövedelmét — mind a kolhozban nyert részesedését, mind a háztáji magángazdálko-

---

A DÉFOSz VERSENYFELHIVÁSA

a terménybegyűjtés

GYORS ÉS SIKERES

végrehajtásáért

DÉFOSZ országos központja felhivással fordul az ország összes DÉFOSZ szervezeteihez, amelyben felszólitja azokat: keljenek versenyre a terménybegyüjtés minél sikerültebb előmozditása érdekében.

Dolgozó parasztok, parasztasszonyok!

Dolgozó parasztságunk szorgalmas munkája, kormányunk segitsége és a kedvező időjárás eredémnyeként a felszabadulás óta a legjobb termést takaritjuk be az idén. Dolgozó parasztságunk már a választásokon megmutatta, hogy szivvel- lélekkel támogatja a népi demokráciát. Erről tesz hitet most a terménybeadással is, amelynek gyors, sikeres végrehajtása biztositja az ország jövő évi kenyerét. Eredményes terménybegyüjtéssel járulunk hozzá országépitő ötéves tervünk előkészitéséhez, amely népünket a munkásosztály, a Magyar Dolgozók Pártja vezetése alatt soha nem látott felvirágzás felé viszi.

Kunszentmárton község dolgozó parasztsága terménybegyüjtési versenyre hivta ki az ország valamennyi községét, gazdáját, termelőszövetkezeti csoportját. A felhivás nagy visszhangra talált: a felhivás óta tizezrek csatlakoztak a versenyhez.

Felhivjuk DÉFOSZ-szervezeteinket, keljenek egymással nemes versenyre. Versenyezzenek azon, hogy melyik szervezet végez eredményesebb munkát a terménybegyüjtés sikere érdekében, melyik szervezet mozgósitja eredményesebben tagságát a terménybegyüjtési versenyre. Melyik szervezet vonja be nagyobb mértékben a dolgozó parasztokat a terménybegyüjtési versenybe, melyik szervezet végez szélesebbkörü, eredményesebb felvilágositó munkát a község dolgozó parasztsága körében.

Dolgozó parasztok, parasztasszonyok!

Kövessétek mindnyájan a kunszentmártoniak példáját! Ne maradjon ki egyetlen falu, egyetlen becsületes dolgozó paraszt, egyetlen termelőcsoport sem ebből a versenyből. Mutassa meg dolgozó parasztságunk, hogy lelkesedéssel, öntudatosan járul hozzá a népkenyerének biztositásához, országunk, népi demokráciánk és a Szovjetunióvezette béketábor megerősitéséhez.

Előre a terménybegyüjtés gyors, sikeres végrehajtásáért! Éljen a hazafias kötelességét teljesitő terménybegyüjtőversenyben dolgozó parasztság!

DOLGOZÓ PARASZTOK ÉS FÖLDMUNKÁSOK ORSZÁGOS SZÖVETSÉGE

dásból származó bevételeit, — ugy használja fel a kolhozparaszt, ahogyan maga akarja. Termését, miután az állammal szemben kötelezettségeinek eleget tett, bármikor és bárhol szabadon és szabad áron értékesithetí a piacon. A beszélgetésekből azt is megtudtuk, hogy a kolhozparaszt a személyes tulajdonát képező házát, tehenét, egyéb jószágát, éppugy, mint ingóságait is, gyermekeinek végrendeleti uton tetszés szerint örökségül hagyhatja, ahogyan ez nálunk is szokás.

Beszolgáltatás és adó a Szovjetunióban is van, de olyan arányu, hogy teljesitése sem a kolhozt, sem annak tagjait nem érinti sulyosan. Ezek igen könnyen elvisolhető kötelességek, amelyeket a szovjet parasztság annak az államnak, melytől olyan sok segitséget kap, szivesen teljesiti.

A KOLHOZOKBAN

dolgozó parasztság jó módban él. Erről föként a kolhozcsaládok látogatása folytán győződött meg a küldöttség. Megnéztünk igen sok házat, kertet és háztáját. Láttuk a kolhozparasztok saját háztartását, családi tüzhelyét. Láttuk hogyan és milyen szépen élik családi életüket. Láttuk, hogy a szovjet paraszt-asszony éppen ugy a saját háztartásában süt, főz, mos, gondozza a gyermekeit, mint a mi asszonyaink. És még sincs ugy agyonterhelve a munkában, mint a mi asszonyaink. A kolhozparasztok házában villany ég, rádió szól és szépen berendezett bútorokkal, ágynemüekkel, edényekkel és egyéb háztartási eszközökkel vannak ellátva. Udvaraikon saját állataik számára istállókat és ólakat épitenek. Pár héttel aratás előtt több helyen találtunk 15—20 mázsa búzát is a kolhozparaszt kamrájában, amely még a tavalyi jövedelméből maradt neki feleslegként.

Meggyőződtünk arról is hogyan gondoskodnak a kolhozokban a munka- és keresetképtelenekről. Minden kolhoznak van segitőalapja — az évi összjövedelem két százaléka — és ebből tartják el a munkaképtelenné vált öregembereket, rokkantakat, hadiözvegyeket és árvákat. A kolhoz gondtalan és nyugodt megélhetést biztosit a munkában megöregedett, idővel munkaképtelenné vált öregeknek. Ellartja az öreg parasztokat. Nagy gondot forditanak a kolhozokban a gyermeknevelésre is. Minden kolhozban van napközi otthon és bölcsőde, ahol képzett gondozónők vigyáznak a gyermekekre és ebbe, ha akarja, minden dolgozó parasztasszony beadhatja a gyermekét.

A KULTURÁLIS ÉLET

is igen fejlett a kolhozokban. Mindenütt kulturház, könyvtár, sportegylet. Vannak énekes- és tánccsoportok, zenészeik. A legtöbb kolhozban látogatásunk végén azzal kedveskedtek, hogy a kolhozkórus ének- és táncbemutatót rendezett számunkra.

A kolhoz népe olvas, sportol, szórakozik, mindenkinek van rá ideje, és kedve. Mert nem kell annyi és olyan nehéz munkát végezni, amely minden erejét és idejét igénybe veszi.

A kolhozok népe sokat tanul is. A felnőttek számára téli tanfolyamok vannak, a fiuk, leányok részére pedig a legkülönbözőbb közép- és felsőiskolák. A régi cári időben két-három járásra jutott egy-egy középiskola. Ma a szovjet rendszerben pedig egy járásán belül minden nagyobb kolhozfaluban van már középiskola. A kolhozparasztok gyermekei eljuthatnak a legfelsőbb iskolákba is. Itt már nincs származás és rang, csak tehetség számit. S a dolgozó parasztok gyermekei kitanulhatnak gazdásznak, orvosnak, mérnöknek, tanárnak, amire éppen hajlamuk és képességük van.

A szovjet ember szeret dolgozni. A szovjet asszony nemcsak jó édesanya, hanem a munka minden területén is derekasan megállja a helyét. Sok helyen elmondták nekünk, hogy a Honvédő Háboru alatt a férfiak mindenütt elmentek frontkatonának, s csak az asszonyok maradtak otthon a kolhozban. Az asszonyok jól elvégezték a munkát a férfiak és maguk helyett is, sőt a legtöbb helyen magasabbra emelték a terméshozamot, mint a háború előtt volt. Megállják ma is derekasan a helyüket. Tanulmányutunk alatt nagyon sok kitüntetett egyszerű kolhozparasztasszonnyal találkoztunk. Beszélgettünk Lenin-rendes fejőnőkkel, nem is eggyel, női brigadérosokkal, kombájnistákkal, kiváló gépállomásvezetőnőkkel, amilyen Timasova asszony is, aki a sisovói gépállomást a környék egyik legjobb gépállomásává fejlesztette ki, s aki egyben tagja a Szovjetunió Legfelsőbb Tanácsának.

MEGISMERKEDTÜNK

a szovjet fiatalsággal is. Láttuk őket a dologban, künn a mezőkön. Találkoztunk fiatal komszomolista parasztlányokkal, akiket az lelkesit, hogy munkacsoportjukban a kolhoz termelési normáját nem is ötven, hanem száz százalékkal teljesitsék tul. Az azovi gépállomáson kezet ráztunk a Szovjetunió legderekabb komszomolista traktoristájával, Denyiszenko brigadérossal. Láttuk a fiatalokat a kolhozszinpadon énekelni, táncolni, örülni és örvendeztetni a kolhozok dolgozó népét. És találkoztunk velük az iskola padjai között, a voronyezsi hires mezőgazdasági főiskola falai között is, amelynek hallgatói 80 százalékban kolhozparasztok fiai és leányai közül kerülnek ki. Elmondották nekünk, hogy amelyik diák jól tanul, ösztöndijat kap az államtól, csak a rossz előmenetelü tanuló nem kaphatja meg azt. Azt is megtudtuk, hogy a főiskola közel ezer hallgatója közül ebben az évben nem akadt egyetlen diák sem, aki ne kapta volna meg az állami ösztöndijat.

Találkoztunk a szocialista népgazdaság épitésének hőseivel, a »Szocialista Munkahősök«-kel is. Sok egyszerü kolhozista, férfi és nő megkapja kimagasló munkájáért ezt a szovjet ember által elérhető legmagasabb kitüntetést. Láttuk őket munkájukban, családi körükben, beszélgettünk velük és — sokat tanultunk tőlük.

ÖT HÉT ALATT

sokat, nagyon sokat tanultunk a kolhozok népétől. Öt hét alatt megismertük, még jobban megszerettük a szovjet embereket. Ugy megszerettük őket, ahogyan csak becsületes, nyiltszivü, boldog embereket lehet szeretni. Olyan őszinte jó barátság fejlődött ki közöttük és küldöttségünk tagjai között, amelyet soha többé nem lehet megrenditeni.

Amikor öt hét után megrakodva gazdag tapasztalatokkal és felejthetetlen élményekkel hazatértünk, első szavunk a hála és köszönet szava azoknak, akik lehetővé tették, hogy nyolcvan parasztember, a magyar parasztság kiküldött követei megtekinthették a Szovjetunió mezőgazdaságát, hogy rajtunk keresztül a magyar falu népe is megismerkedhessék azzal, mi történik a világ legfejlettebb mezőgazdaságában. Küldöttségünk hálája elsősorban a nagy szovjet nép bölcs vezérének és a magyar nép nagy barátjának, Sztálin generalisszimusznak szól, akihez hozzáindulásunk előtt levelet irtunk és megköszöntük neki, hogy kormánya, a szovjet kormány és a Bolsevik Párt módot adott nekünk a rendkivül értékes tanulmányutra. A magyar parasztság nagy hálával tartozik a szovjet népnek. Mert a Vörös Hadsereg nemcsak a szabadságot hozta nekünk, hanem melléje a földet is. A Vörös Hadsereg dicsőséges felszabaditó harca nélkül nem tudtuk volna a földreformot megcsinálni ebben az országban. És most ez a nagy nép átadta nekünk legdrágább kincsét: a háromévtizedes szocialista épités gazdag tapasztalatait. Ezért nemcsak a küldöttség, de az egész dolgozó magyar parasztság nevében is szóltunk, amikor azt irtuk levelünkben: „Parasztságunk szivében örök szeretet és hála él a felszabaditó hatalmas szovjet nép és Ön iránt, Sztálin generalisszimusz!"

KÖSZÖNETÜNK ÉS HÁLÁNK SZÓL

a magyar kormánynak és föként a Magyar Dolgozók Pártjának és nagy vezérének, Rákosi Mátyásnak, aki elősegitette a tanulmányutunkat és akinek bölcs utmutatása mellett felhasználjuk idehaza a tanulmányuton szerzett gazdag tapasztalatokat mezőgazdaságunk szocialista átépitésére.

Hazatértünk után a magyar közvélemény, elsősorban a magyar falu népe, a legnagyobb érdeklődéssel tekint parasztküldöttségünk megindulo munkája felé. Az ország nagyon sokat vár tőlünk. Hallani kivánja, minél előbb tudni akarja az igazságot, amit odakint láttunk. Mi ennek a várakozásnak becsülettel eleget is akarunk és fogunk tenni. Elmondunk mindent, amit láttunk és ahogyan láttuk. Az igazat akarjuk elmondani, amint várja is tőlünk a magyar nép. És elmondjuk legfőbb tapasztalatunkat és meggyőződésünket is, amit szereztünk tanulmányutunk alatt. Azt, hogy *a parasztember munkájának könnyebbé, életének szebbé és jobbátételére egyetlen járható ut van csak, a társas gazdálkodás, a szocialista gazdálkodás, amely legfőbb biztositéka a mezőgazdaság soha nem látott fellendülésének, kiapadhatatlan forrása a jólétnek, a parasztság gyors felemelkedésének.*

Nálunk Magyarországon is vannak már termelőszövetkezetek, amelyek, ha egyelőre szórványosan is, már bátran megindultak a föld társas megmüvelése utján. A korszerü nagy gépeket már ezek is alkalmazzák. S mint a mostani első aratás termése eredményei is bizonyitják, igen komoly sikerrel. Falusi népünk ezen az uton a magyar mezőgazdaság biztos felvirágzásához, a gondtalan, vidám falusi jóléthez fog eljutni.

A Szovjetunióban járt magyar parasztküldöttség a most megindulo felvilágositó munka során a kint szerzett nyönyörü, gazdag tapasztalatok átadásával, szivvel és lélekkel ereje és tudása legjavával hozzá kiván járulni, hogy népünk ehhez a célhoz minél hamarább és minél biztosabban eljuthasson.

Budapest, 1949 julius 20.

A Magyar Parasztküldöttség tagjai:

Balog Margit, Kiskirályság; Baltez Jánosné orszgy. képviselő, Zalaszántó; Bába István földmüves, Békéscsaba; Benesek Miklós földmüves, Bucsu; Biró József gyümöleskertész, Budapest; Boros Gergely földmüves, orsz. gyül. képviselő, Sarkad; Czakó András földmüves, Tiszabábolna; Csikós József földmüves, Iregszemcse; Csótka Gyula földmüves, Mezőcsát; Csörgő Kálmán, Ormándpuszta NV vez. h.; Deák Livia MDP megyei szervező titkár, Pécs; Dezső Gyula ujgazda, Szerep; Dunai Ferencné községi biró, Derekegyháza; Erdei Mihály földmunkás, DéFOSz orsz. alelnöke, Budapest; Fülöp Péter orsz. gyül. képviselő, Budapest; Fehér Lajos, Szabad Föld felelős szerkesztője; Fekécs Imre, földmüves, Zalaegerszeg; Fodor Imre földmüves, Csesztnek; Fodor Margit orszgy. képviselő, Székesfehérvár; Flórián Béni termelő szöv. vezető, Püspökladány; Garai Vera orsz. gyül. képviselő, Nagykörü; özv. Hegedüs Jánosné MNDSZ szervező, Törökszentmiklós: Holczmann József ujgazda, Báta; Homonnai Mária traktoristalány, Szarvas; Horvát Vince telepes, DéFOSz megyei term. felelős. Balf; Jovanov István term. szöv. elnök, Mezőhegyes: Juhász József mezőgazdasági igazgató, Balassagyarmat; Kiss Antal földmüves-szöv. ig. tag, Zalaszentbalázs: Keresztes Mihály földmüvelésügyi államtitkár, Budapest; D. Konlósi János ujgazda, Doboz; Kósa Ferenc községi biró, Gulács; S. Kovács Sándor DéFOSz megyei titkársági tag, Mezőtur; Kovács István főbizalmi, a mezőhegyesi NV-nél; Kovács Albert ujgazda, Pély; Kresna Pálné földmüves, Oroszlány, MNDSZ szervező; Lapints János mintagazda, Dunaszentpál; Marosi Béla ÁMG propagandista, Budapest; Máté János gazdajegyző, Ricse; Mályer József földmüves, Dunaszekcső; Mészáros István ÁMG Központi munkatársa, Budapest; Nagy Antal termelő szövetkezeti felelős, Egyházaskesző; Nagy Dániel földmüves, Kisgazdapárt pol. biz. tagja; H. Nagy Gábor földmüves, Balmazujváros; Nagy Istvánné SZÖVOSZ szervező, Békéscsaba; Cs. Nagy János ujgazda Borsod; Nándai László NPP főtitkár h. Budapest; Német István term. szöv. csoport elnök, Szigetvár; Oláh György földmüves, MDP megyei biz. tag, Szolnok; Óvári Károly mintagazda, DéFOSz járási titkár, Tüskeszentpéter; Ózse István MDP megyei titkár, Békéscsaba: Pankász Ferenc megyei szöv. oszt. vez., Kaposvár; B. Papp Mihály földmüvesszöv. ügyvezető, Makó; Kulik Imre földmüves, Gara; Pataki József DéFOSz orsz. oktatási oszt. vez. Budapest; Pálvölgyi Sándor földmüvesszöv. vez. tag, Nyirbogát; Raj László termelő szöv elnök, Lepkés; Rajnák Ferenc állami gazd. NV vezető. Hortobágy; Sasvári Lajos községi biró, Felsőméra; Seregély József orsz. gyül képviselő, DéFOSz megyei titkár. Gyöl; Simó Tibor MDP orsz. agitációs oszt. munkatársa, Budapest; Sinyi Imre mezőgazd. ig. tag, Tiszakoród; dr. Somos András egyetemi tanár, Budapest; Szőllős Dezső gépállomásvezető, Baja; Szöts Pál ÁMG ügyvezető igazg., Budapest; Szűcs Ferenc orsz. gyül. képviselő, Budapest; Szűcs Ilona traktorvezető, Székesfehérvár; Tehel Gyula földmüves, MDP helyi titkár, Pénzeshely; Tisószki Sándor Földmüves, Csengel; Tóth László ÁMG alk. vezető, Szolnok; Török Gábor DéFOSz orsz. káderosztály vezetője, Budapest; Török László földmüves, Devecser; Varga Lajos term. szöv. elnök, Pécs, Resch-puszta; ifj. Vaszil István, földmüves, MDP megyebizottsági tag, Szikszó; Vágó György szöv. elnök, Nagykörös; Virág József SZÖVOSZ járási szervező, Lajosmizse; Zsebő Sándor FKP megyei titkára, Tata.

Nem nyugszik a kulák

Szentpéterur községről ujra csak rosszat tudunk irni. Feltünően sokat hallat magáról ilyen értelemben ez a zalai falu. Most Sági József cséplőgéptulajdonos nem tartotta be rajonirozást. A kisparasztok asztagokban rakott gabonáját egyszerüen otthagyta és kulák barátaihoz huzatott. A vármegyei hivatalos ellenőrök rajtakapták. A gép elkobzására a javaslatot nyomban megtették, ellene pedig megindították a bünvádi eljárást.

Módfelett sajnálja az elkobzás tényét Garai Gyula módos gazda. Ő külön érdeklődött: »Ugyan, a gépállomás itt nyomtató gépe ir-e félre?« A válasz nemleges volt. Igy ő is a Sági-féle cséplőgépet vette igénybe. Gabonájának felmérésére ma került sor. Ebben az esetben is bebizonyosodott, hogy a zsák Szentpéteruron is megtalálja foltját.

Rohammunkával aratták le

a söjtöri állami gazdaképző gabonáját

A söjtöri állami gazdaképző iskola 18 hold földjén beérett a szerződéses gabona. A rozs aratásához hozzáfogtak. Időközben beérett a buza is. Kevés volt azonban a munkaerő. Az a veszély fenyegetett, hogy az értékes, szerződéses buza kipereg. A nehéz helyzetben összefogtak a DéFOSz-ba tömörült dolgozó parasztok, meg az MNDSz asszonyok, élükön a hétgyermekes Szabó Lajosnéval, csatlakozott hozzájuk az EPOSz söjtöri fiataljainak aratóbrigádja és két nap mulva egyetlen szál gabona sem maradt lábon az állami birtokon.

A kis község tisztviselői is, a jegyzőtől a tanitóig, valamennyien résztvettek a munkában. A falu egyik kulákja Dormán tisztelendő ur meg csak leste a munkába sietőket a kerités mögül. Az egyik parasztasszony meg is szólt: »No, kend ugyan lesheti, hogy magának dolgozzunk. Az államét vágjuk: a mienket!«

A munkáért járó napszámbért minden arató és marokszedő a községi könyvtár fejlesztése javára ajánlotta fel. Söjtör község demokratikusan gondolkozó dolgozói példát mutattak áldozatos munkájukkal.

Ahol a jövő szovjet fizika- és számtantanárai tanulnak...

A Pravda vladivosztoki levelezője beszámol arról, hogy Délszahalinon szeptember 1-én egy nagy tanitóképző nyilik meg. Az intézet néhány esztendőn belül utra bocsátja a szahalini iskolák fizika, számtan, történelem, orosz nyelv és irodalom tanitóit.

A terménybegyűjtés sikere egész népünk érdekét szolgálja

Fekécs Imre elvtárs beszélt a kiskanizsai falunapon

A Szovjetunióban járt magyar parasztküldöttség tagjai a gyűléssorozaton számolnak be országunk dolgozó parasztságának azokról a tapasztalataikról amelyeket a szocializmus országában, a világ legfejlettebb mezőgazdasága tanulmányozása közben szereztek. Zala megyében az első ilyen gyülések Kiskanizsán és Tüskeszentpéteren voltak, ahol is Fekécs Imre elvtárs, MDP megyebizottsági tag, illetve Óvári Károly mintagazda mondtak beszédet.

A TERHEKET LEVETTÉK A DOLGOZÓ PARASZTSÁG VÁLLÁRÓL

A Templom-téren gyült össze vasárnap délután Kiskanizsa dolgozó parasztsága. Falunapot tartottak és ez alkalommal vitték be az első idei gabonát a szövetkezeti magtárba. Az ünnepi gyülést Nagy József elvtárs, polgármester nyitotta meg. A terménybegyüjtés fontosságáról beszélt. Hangsulyozta, hogy a begyüjtés idei formája a dolgozó parasztság érdekeit szem előtt tartja, hiszen a terhek nagy részét levették a válláról és a beadásra szánt gabonát is csak a fejadag és a vetőmag visszatartása után kell elvinni a gyüjtőhelyre.

— Kiskanizsa népe a választások alatt hitet tett népi demokráciánk mellett — mondta Nagy elvtárs. — Biztosak vagyunk benne, hogy a terménybegyüjtés hasonló sikerrel jár.

A FEJLŐDÉS UTJÁN A MAGYAR MEZŐGAZDASÁG

Ezután Fekécs Imre elvtárs lépett a mikrofonhoz. Beszéde elején megemlékezett arról, hogy ma már a magyar mezőgazdaság is a fejlődés utján jár és az egyre fokozódó gépesités dolgozó parasztságunk munkáját megkönnyitik. Rámutatott arra, hogy dolgozó parasztságunk megérti, hogy a begyüjtéssel kapcsolatos rendelkezések az egész nép érdekét szolgálják. Ezért valamennyien igyekeznek teljesiteni, sőt tulteljesiteni beadási kötelezettségüket.

Fekécs elvtárs beszéde további részében a szovjet mezőgazdaság hatalmas eredményeiről számolt be.

EGY ÉVI KERESET

Szemünk láttára dőltek ösze azok azostoba rémhirek, amelyekkel évtizedeken át tele akarták tömni a fejünket. Láttuk a fejlett kolhozokat, amelyek a szovjet állam segitségével a világ élenjáró mezőgazdaságát valósitották meg. Láttuk a boldog, megelégedett kolhozparasztokat és láttuk nagyszerü terméseredményeiket.

Elmondotta, hogy mit keresett a mult évben Andrej Ivanovics Galakiev kolhozparaszt és családja. Egy évi keresetük több, mint 15.000 rubel, 15 mázsa burgonya, 13 mázsa zöldségféle, 50 mázsa takarmány és egyéb termény volt. A szovjet parasztnak munkáján kivül bőven jut ideje arra is, hogy kulturéletet éljen. A kolhozok parasztsága bizakodással néz jövője felé. Ezután megmutatta Fekécs elvtárs a gyülés résztvevőinek azt az ágasbuzát, amit a Szovjetunióból hozott. Elmondta, hogy az ilyen ágasbuzából holdanként 50 mázsa terem.

— A nagy Szovjetunióban szerzett tapasztalatainkat átadjuk dolgozó parasztságunknak, hogy saját javára használja fel, virágzóvá tegye segitségükkel mezőgazdaságunkat és még boldogabban éljen — mondta beszéde végén Fekécs elvtárs.

A NÉP GABONÁJA

A gyülés után utnak indították a Templom-térről az első elcsépelt idei gabonát. Feldiszitett szekéren vitte Tiszai József 3 holdas és Bakonyi József 4 holdas kiskanizsai kisparaszt adógabonáját a nagykanizsai földmüvesszövetkezet II. számu raktárába, ahol ünnepélyesen fogadták őket. Nagy József elvtárs figyelmeztette a raktár kezelőit, hogy a gabonára, ami most már a nép gabonája, féltő gonddal vigyázzanak.

KITÜNŐ, MINŐSÉGI BUZA

A raktár előtt megálló kocsiról Szabó János elvtárs, a szövetkezet termelési felelőse emelte le az első zsákot, vitte a mázsához, majd tartalmát a raktár egyik szögletébe öntötte. Bakonyi József összesen 316 kiló, Tiszai József pedig 204 kiló gabonát hozott be. Tiszai gabonájának mindjárt megmérték a fajsulyát is. 79.7, mi szakértői vélemény szerint is kitünő minőségü.

Ezalatt a templomtéren tovább folyt az ünnepség. Szavalatok, hangzottak el, a kanizsai MNDSZ-csoport bábjátékot mutatott be, rövid szindarabokat adtak elő, majd tánccal fejeződött be a falunap.

•

A tüskeszentpéteri falunapról, amelyen Óvári Károly mintagazda beszélt, lapunk holnapi számában közlünk részletes tudósitást.

Augusztus 7—8:

A SzÖVOSZ Országos Küldöttközgyűlése

Két hét mulva, augusztus 7-én és 8-án ül össze a SzOVOSz Országos Küldöttközgyülése, amely a legutóbb lezajlott megyei választmányi ülések munkáját folytatja és feladata az lesz, hogy a szövetkezetek vezetését szilárdan a dolgozók kezébe adja és megnyissa a szövetkezetek előtt a további fejlődés utját.

Ez a küldöttközgyülés nagy fordulatot jelent a belső szövetkezeti demokrácia irányában, hiszen a küldötteket egytől egyig a szövetkezetek és termelőcsoportok választották meg. A küldöttek között a szegényparasztok mellett szép számban vannak középparasztok is, valamint megtaláljuk a falu dolgozó asszonyait és a fiatalságot is.

Megszabja a szövetkezeti mozgalom uj feladatait a közgyülés. Ezek között első és legfontosabb a terménybegyüjtés sikeres lebonyolitása, továbbá a dolgozó parasztság áruellátásának biztositása és a termelőszövetkezeti csoportok megerősitése.

Varázslat? NEM!

SZERZŐDÉSES TERMELÉS

Kaszaháza. Egerszegnek azt a részét hivják igy, amely a Zala balpartján terül el. Valamikor a többszáz holdas Hári-család birtoka volt. Az ut mentén, árnyas fák alatt terpeszkedett a gőgös uraság kastélya, mögötte a gazdasági épületek, istállók. Ma már természetesen a kastély is, a gazdaság is a dolgozó parasztoké.

Napközben kevesen járnak az utcán. Dologidő: a férfiak, asszonyok mind a mezőn vannak. Hosszu szekereken emelet magasra rakják a learatott gabonát és elszállitják, kiki a maga portájára. Mert holnap kezdődik a cséplés. Nem könnyü munka ez. Estefelé már bizony ólomsulyuak a tagok, a kéz, a láb várja a pihenést.

19 mázsás termés

Ma este mégsem siet hazafelé senki. A munkából egyenesen a levitézlett uraság volt kastélya elé mennek, ahol már gyülekezik néhány ember. Lehetnek tizen, tizenöten. Kisgyülés lesz, Göntér Ferenc elvtárs beszél a cséplésről, a terménybegyüjtésről. Már meg is kezdődött. Figyelmesen végig hallgatják, hogy az öt holdon aluliakra nem vonatkozik a terménybeadási rendelet, milyen kedvezményben részesülnek a szerződésesen termelő gazdák. Még feszültebb a figyelem, amikor arról van szó, hogy a baki Sinka István és Kiss József gazdák egy holdról 19 mázsa terméstaratták.

— Hát ez meg hogyan lehetséges? — veti közbe a kérdést egy fiatalasszony. — En ugyan bajosan hiszem, hogy a zalai földben 19 mázsa gabona teremjen egy holdon. Örülhetünk, ha 8—10 mázsa megterem azokon a szük kis parcellákon.

Igy csinálta tavaly Óvári is

A felvetett kérdésre Németh József adja meg a választ: — Nincs abban semmi lehetetlen — mondja. — Van az én földemen is helyenként igen jó termés. Ott, ahol jobban trágyáztam, meg ahová jobb minőségü magot vetettem el. El tudom képzelni, hogy aki szerződéses maggal termel és mütrágyát is használ, a földjét meg traktorral müveltetni meg, annak kétszer-háromszor olyan jó termése lesz.

— Jó volna, ha mindenki kapna szerződéses magot — veszi át a szót egy fekete, magas fiatalember. — Először azért, mert jobb termést biztosit, másodszor, mert 20 százalékkal több szokványminőségüt kap vissza az ember. Akkor aztán nem nehéz akár 5—600 százalékkal is tulteljesiteni a dom, hogy az Óvári Károly is beadási kötelességet. Ugy tuigy csinált Tüskeszentpéteren.

Össze kellene fogni

Göntér elvtárs mosolyog: — Igen ám, csakhogy ő nem 500, hanem 1500 százalékra teljesitette tul a beadási kötelességet. Pedig ebben sincs semmi erdöngösség, higyjék el. Gépi müvelés, mütrágya, szerződéses termelés — ezek a varázsszavak, amelyek segitségével ilyen eredményeket lehet elérni.

— Csakhogy nadrágszijparcellákon nem érdemes géppel dolgozni — szól közbe Csöngető gazda —, ahhoz előbb tagositani kellene a földeket. Errefelé, a mi vidékünkön legtöbbünknek öt-hatfelé van a földje, kilométereket járhatna üresen a traktor, amig egyiktől a másikhoz ér. Hanem csakugyan: össze kellene fogni, egyesiteni a földeket és véget vetni ennek a régimódi gazdálkodásnak. Akkor aztán érdemes volna eljönni a traktornak. Szerződéses maggal, mütrágyával 20 mázsás termésünk lenne...

— Hü, de elment az idő, már egészen besötétedett. Emberek, azt ajánlom: aludjunk rá egyet!

500%-ban teljesitette a terménybeadást

PESTI JÓZSEF KÖZÉPPARASZT

Pesti József 17 holdas kemendollári középparasztnak 11 és fél mázsa gabonát kellett beadnia. De Pesti József nem olyan középparaszt, aki garasoskodik, amikor az ország kenyeréről van szó. 45 mázsával több gabonát vitt a szövetkezetbe, mint amennyi elő volt irva.

— Tudom én — mondotta, — mi a kötelességem. Jó termésem volt, hát azt akarom, hogy bőven legyen kenyere az ipari munkásoknak is. Csak arra kérem minden középparaszt gazdatársamat, hogy a terménybegyüjtési kötelezettségét tulteljesitse, és ezzel erősitse a munkás-paraszt szövetséget.

A gabonabegyüjtési kötelezettségét 400 százalékban tulteljesitő Pesti József valóban mintaképe lehet minden becsületes, hazáját és népét szerető zalai középparasztnak.

Az öntudatos Bödeházán is jól halad a begyüjtés

A napokban kezdték meg Bödeházán az uj gabona cséplését. Raj János 4 holdas kisparasztnál csépeltek először. Raj 180 kiló adógabona beadására köteles, amit a cséplés után nyomban be is adott a zalaszombatfai szövetkezet raktárba. Ugyanekkor C-vételi jegyre is beadott 224 kiló gabonát, s ezzel földadókötelezettségét

220 százalékra

teljesitette. Özv. Németh Györgyné ugyancsak a cséplőgéptől vitte be a szövetkezeti magtárba a beadásra szánt 390 kiló gabonát és igy 100 százalékban teljesitette vállalt kötelezettségét.

Bödeháza dolgozó parasztjai egyébként elhatározták, hogy követik a községbeli jó példákat és valamennyien a cséplés befejezése után a géptől teljesitik terménybeadási kötelezettségüket.

Pénteken kezdték meg a cséplést Gelsén is. Zsiga József 3 holdas kisparaszt, bár terménybeadásra nem kötelezett adógabonáján kivül

még 244 kiló buzát

adott be.

— Ezzel is hozzá akarok járulni a szocializmus győzelméhez — mondotta a magtárban a szövetkezeti ügyvezetőnek. — Zsiga Józsefnek, az első gelsei terménybeadónak 50 forint jutalmat adtak át. — Megmagyarázom minden gazdatársamnak, mit jelent a pontos terménybeadás — igérte meg Zsiga József.

15 mázsa lenrost hektáronként

A »Lenin emléke« kolhozban gondos és tervszerü munkával igyekeznek a hektáronként 15 mázsa lenrost termeszteni. A Szmolenszk-vidéki precisisteni körzetben Vera Zubokina csoportja az elmult évben hektáronként 11.7 mázsa lenrostot és 8.05 mázsa lenmagot termelt. A fiatal csoportvezetőnő, aki egyben a területi szovjet küldöttje, maga választotta ki területet vetés céljára és kiszközölte, hogy a kisérleti állomáson a talajt vegyelemezzék. Ennek alapján számitották ki a szükséges trágyamennyiséget.

Zubokina munkacsoportja két napon át vetette a lent és a vetésterületen egyenletes hajtások keletkeztek. A kolhozparasztok mindennap megvizsgálják a fajták minőségét és gondosan megfigyelik, nem jelentkeznek-e a len kártevői.

Kertet minden gyermekotthonba!

V. Morozov, a rjazáni területi iskolai komszomol szervezet titkára a Pravda hasábjain beszámolt arról, hogy a terület valamennyi gyermekotthonában gyümölcsöst létesitenek. Tavasszal a komszomolok és a többi ifjak nagy baráti egyetértésben láttak munkához. A rjazáni terület virágbaborult és a komszomolok lelkes munkával ötszáznál több alma-, körte- és meggyfát, valamint ribizke és málnabokrot ültettek el.

A rjazáni területen a komszomolok teljes mértékben végrehajtják a Szovjetunió kongresszusa Leninl Kommunista Ifjusági Szövetség utasitását, amelynek lényege, hogy minden gyermekotthonban kertekkel kell szebbé tenni a gyermekek életét.

Nemzeti Vitorlázó Repülő Verseny

Julius 20-án kezdődik Hajduszoboszlón a Nemzeti Vitorlázó Repülő Verseny, amelyen 16 vitorlázórepülő vesz részt, közöttük két női versenyző. Az Országos Magyar Repülő Egyesület nagy sulyt fektet a teljesitmény repülésekre és rekordokra, mert a repülés ma már mindenkié és minden dolgozó fiatal részére hozzáférhető. A magyar fiatalság nagy tömegéből emelkedtek ki azok a vitorlázórepülők, akik most a Nemzeti Versenyen indulnak. A verseny legjobbjai résztvesznek a jövő évi nemzetközi versenyen.

SZINHÁZ

Mosoly országa

Az osztrák grófnő beleszeret a kinai hercegbe, megházasodnak, de házasságuk boldogtalan lesz. Az évszázados, elavult kinai szokások teszik azzá. Mig mindez (főuri környezetben) lezajlik, a szebbnél-szebb — kitünően, mondhatni tökéletesen tolmácsolt — Lehár-melódiák élvezetébe merülhetett a néző. Egy nagyszerü müvésznő, Szilvássy Margit éneke tette emlékezetessé az előadást. Biztosan kezelt kellemes hangjával, megnyerő játékával a közönség szeretetét kivivta. Varga László megoldotta a nehéz feladatot, amit Szu-Csong rótt rá. Egyik legjobb szerepe volt. Ezzel is bebizonyította, hogy méltó az ország első operett-szinpadára. Velenczey István rövid szerepéről külön fejezetet lehetne irni. Elégedjünk meg azonban annyival: szokás szerint kitünően játszott. Bázsa Éva Mi-ként csilloglatta meg a benne rejlő drámai értékeket. Persze, temperantumban most sem volt hiány. Jánoki Sándor simamozgásu huszártiszt volt. És Selmeczi Mihály ?Hihetetlenül „Jó pofa., volt!

*

Hétfőn és kedden a nevettetés nagymestere, Latabár Kálmán lép fel a Szabadtéri Szinpadon. Müsoron: Kálmán Imre világhirü operettje a Csárdáskirálynő. Fellépnek az operettegyüttes tagjai.

—o—

OLCSÓ HELYÁRAK

1949. évi julius hó 25-től kezdődően a Szabadtéri Játékok 10, 8, 6, 5 és 3 forintos helyárai megváltoztak.

Legmagasabb helyárak ezentul — ugy mint a Városi Mozi helyiségében volt — 6, 4, 3, és 2 forint.

Nagykanizsa város hirdetménye

Közhirré teszem, hogy az országos Közellátási Hivatal az ság hatalmas eredményeiről be. 1949—50. gazdasági évre hatósági terménybegyüjtéssel Nagykanizsán a Földmüvesszövetkezetet bizta meg. (Gyüjtőtelepük Fő-ut 7 és Pivári-u. 2. sz. a.)

Polgármester.

Megjelent a

PÁRTMUNKÁS

legujabb, 15. (julius 25.) száma.

Tartalomból:

BETLEN OSZKÁR: A trockista kémbanda leleplezése erősiti a Pártot. — SÁRKÁNY LÁSZLÓ: Teljesitsük minden részletében a hároméves tervet. — VARGA EDIT: A termelés körforgásának meggyorsitásáért. — HIDVÉGI FERENC: A tagjelöltfelvétel eddigi tapasztalatairól. — HALÁSZ JÓZSEF: Pártszervezeteink feladata a csépléssel és a cséplés ellenőrzésével kapcsolatban. — CSENDES KÁROLY: Készöböljük ki a kádermunkánk hibáit. — BALÁZS EMIL: A DÉFOSz munkástagozatáról. — SZALAI BÉLA: Ifjuságunk készül a nagy nyári találkozóra. — KOVÁCS ISTVÁN: A nagykállói gépállomás munkájáról. — KUCZKA PÉTER: Petőfi Sándor . . .

A „PÁRTMUNKÁS" nélkülözhetetlen fegyver pártmunkásaink és párttagjaink kezében.

Egyes szám ára 60 fillér.

Előfizetés havi 1.— Ft, negyedévi 3.— Ft.

Kiadóhivatal: Budapest, IV., Deák Ferenc-u. 15.

Csekkszámlaszám: 28.449.

Köszönetnyilvánitás

Mindazon jóbarátaink és ismerőseink, különösen a vasutas kartársaknak és mindazoknak kik drága jó férjem, fiunk, testvérünk, sógerunk illetve rokonunk

NÁDASI (SZITTÁR) JÓZSEF

máv. felügyelő

temetésén megjelenésükkel vagy bármi más módon mélységes fájdalmunkban osztozni szivesek voltak, fogadják ezuton is hálás köszönetünk kifejezését. A gyászoló család

Felhivás az összes pártszervezetekhez

Julius hó 25-től 31-ig terjedő héten mindenütt taggyüléseket tartunk. A taggyülésre központi anyagot nem küldünk, foglalkozzanak a juliusi munka kiértékelésével és a jövő havi feladatokkal.

MDP Központi vezetőség Agitációs Osztály

Az országos oktatási osztály felhivása

Felhivjuk a pártoktatás valamennyi formájában résztvett elvtársakat arra, hogy a nyári szünetben a „Sztálin, Rövid életrajz" c. mü mellett tanulmányozzák át Sztálin elvtárs „A pártmunka fogyatékosságairól s a trockista és az egyéb kétkulacsosok felszámolását célzó rendszabályokról" c. beszédét is. (Szikra kiadás.)

Országos Oktatási Osztály

BATYK, TAPOLCA, SÜMEG környékén megkezdték a zab vágását is.

*

SZALAPA községben 70 százalékban végezték el a falu dolgozó parasztjai a tarlószántást.

*

BOCFÖLDÉN a napokban előadták a „Talpalatnyi Föld" cimü filmet. A kis községnek szinte valamenni lakója ott szorongott az iskola tantermében.

*

AZ ORSZÁGOS MUNKAERŐGAZDÁLKODÁSI HIVATAL

felhívása

Budapesten és vidéken elvégzendő munkákra

keresünk

kőmüveseket
ácsokat
vasbetonszerelőket
állványozókat
épületlakatosokat
alvázlakatosokat
esztergályosokat
marósokat
öntőket
mintakészitőket
villanyszerelőket
autóvilágitószerelőket
müszerészeket
szerszámkészitőket
lemezlakatosokat
segédmunkásokat

A munkakeresők jelentkezzenek a lakóhelyükhöz legközelebb eső OMH kirendeltségnél vagy szakmaközi munkaközvetitő hivatalnál. Az épitkezéseknél a vállalatok a munkavállalók lakását biztositják. Minden munkavállaló élelmezéséről a vállalatok az üzemi konyhák utján, mérsékelt áron gondoskodnak.

VÁROSI - MOZGÓ

Hétfőtől-szerdáig jul. 25-27-ig

Közkivánatra!

Csodaparipán a csodák világában

Csodaparipa

Előadások kezdete:
Hétköznap d. u. 6 és fél 8, vasár- és ünnepnapokon délután 3, 5, 7 és 9 órakor.

Vétlen [illegible]: 3-ig fizet, 4-ig hap

SZABADTÉRI JÁTÉKOK

1%

AJÁNDÉKSZELVÉNY

SPORT

Csak a birkózás kivétel?

Egyetlen vidéki sincs a FVB-keretben

Véglegesen összeállitották a a Főiskolai Világbajnokságon induló magyar válogatott keretet, melynek 270 tagja van. Két zalait, illetve kanizsait is találunk közöttük: Dulgyovai Lászlót, a kiváló magasugrót és Latin Ferencet, az egyre jobb formába lendülő gyorsuszót. A keret tagjai már be is vonultak a lillafüredi és a rózsadombi edzőtáborba.

— Érthetetlen előttem, hogy sem én, sem más vidéki nem kerülhetett be a főiskolai birkozókeretbe — mondta Haszon Károly, az országos nevü ifi birkozóbajnok, az FVB-n indulók névsorát olvasva. Csodálkozva emliti, hogy a nála fiatalabb Tarr Gyula bekerült a keretbe, holott három legutóbbi találkozásuk alkalmával Tarr huzta a rövidebbet. — Tavaly ősszel 3:0 arányban, idén januárban tussal, vasutas-bajnokságon pedig pontozással győztem Tarr felett.

Haszon megjegyzése érdekes annál inkább, mert saját szemünkkel láthatjuk, hogy népi demokráciánk sportpolitikája odairányul, hogy a vidéket egyenlővé tegye a fővárossal a sport terén. Csak néhány példát emlitünk erre: a Nagykanizsán megrendezett magyar-osztrák női atlétikai viadal, a magyar-lengyel futballmérkőzés, valamint a legutóbbi magyar-román atlétikai verseny.

Nem hisszük tehát, hogy a birkozó-keret összeállitásánál ennek elvnek az ellenkezője érvényesült volna. Sokkal valószinübb, hogy a válogatásba olyanok is beleszóltak, akik a sporttól távoleső szempontokat vettek figyelembe.

Itt nem helyi sovinizmusról van szó, hanem arról, hogy derékba törhet egy, az egyetemes magyar sport részére nagy érték, a fiatal birkozóbajnok sport-pályafutása. Illetékes sportszervezeteknek mindenesetre ki kell vizsgálnlok az ügyet és kedvezően el kell intézniök.

Gólzáporos MAORT vizilabdagyőzelem

Ragyogó napos időben került sorra vasárnap a városi strandfürdőben a MAORT—Dombóvári VSE uszó- és vizilabdamérkőzése. Az uszószámok villámgyorsan peregtek egymás után, s a MAORT versenyzői a legtöbb számban fölényesen győztek. Az uszóeredmények a következők:

38⅓ béka mell: 1. Vereczkey MAORT 31.4, 66 fiu mell 1. Szakadt DVSE 1.012, 66 fiu gyors 1. Papp MAORT 46.9, 200 m. ifi mell 1. Szabó E. 3:06.4, 100 m. ifi gyors 1. Miriszlai DVSE 1:13 1, 200 m. női mell 1. Farkas 3:58.1, 66 női mell 1. Pető MAORT 1.06, 33 női gyors 1. Kurcz DVSE 26.3, 4x33 ⅓ m vegyesváltóban a MAORT csapata 1:33.4-es idővel győzött. A győztes csapat tagjai Kovács, Szabó, Hetesi és Bogenrieder voltak.

Hosszas huza-vona után, nem a legsportszerübb előjelekkel indult a vizilabda mérkőzés. A DVSE játékosai huzódoztak a kiállástól, hivatkoztak arra, hogy két játékosuk nem érkezett meg, uincsenek elegen. Amikor ez nem volt eredményes, akkor néhányan hirtelen betegek kezdtek lenni. A kutya a MAORT-osok szerint ott van eltemetve, hogy a bajnokságra törő Tolna és DVSE között valami megbeszélés történt. Ezt persze csak a MAORT-osok állitják. Mindenesetre, miután egy félóráig hagyták rábeszélni magukat, szépen vizbeszálltak, s nemhogy kevesen lettek volna, de még cserejátékos is állt a parton.

A MAORT Czulek II, Kelemen, Beliczky — Hegedüs — Szabó, Czulek Hetesi, a DVSE Molnár, Madarász, Kalocsai — Miriszlai — Dongó, Csonka, Géring felállitásban kezdett. Később kiállt a DVTE-ből egy játékos, s a nagylelkü MAORT is kiállitott egy embert a vizből. A MAORT könnyen nagylelküsködhetett Ugy dobhatták a gólokat, ahogy tetszett. Czulek számtalanul, pazar figurákkal hajigálta a labdát az ellenfél hálójába. A második félidőben a DVSE is dobott egy gólt nagy védelmi hibából. Végeredményben a MAORT 12:1 arányban győzött. Jók voltak Czulek I, Hegedüs, illetve Kalocsai.

Magyarország-Románia 65:37

Sasvári egyéni csucsot futott 800 m en

Vasárnap a kolozsvári Dej-stadionban rendezték meg az ötödik magyar-román női atletikai viadalt, amelyen a magyar versenyzők két szám kivételével minden számban győztek. 80 m.-es gátban V. Gyarmati 12.3-mal lett első. Sulylökésben a román Pusch 11.86 m-es dobásával első lett. 800 m-en Ficsor győzött 2:22.5 mp-cel. Sasvári harmadik lett. 2:28.4 mp-es idejével egyéni csucsot futott. Magasugrásban Csaki, diszkoszban a román Medrea, távolban V. Gyarmati, gerelyben Rohonczi győztek. A 3x800 m-es váltófutásban a magyar csapat győzött. 7:21.7 mp-es idővel magyar csucsot futottak. 4x100 m-en szintén a magyar csapat győzött. A pontverseny végeredménye: Magyarország — Románia 65:37 pont.

SZINES SPORTHIRADÓ

Északkeleti turára ment a ZVSE ökölvivó gárdája. A csapat állomáshelyei: Diósgyőr, Eger. A diósgyőri versenyen 10:4-re, az egrin 10:6-ra kikapott a DVTK-tól illetve az EMTK-tól.

*

A KMTE nagyszerü ökölvivó csapata szombaton ismételten bebizonyitotta, hogy méltó a legjobb vidéki együttes cimére: 8:8 arányban vegzett a Csepel csapatával.

Nagykanizsai gőzfürdő nyitva reggel 7-től este 6-ig.

Csordás országos csuccsal nyerte az idei 400 m es gyorsuszóbajnokságot

A Lokomotiv vasárnapi uszóversenyén ismét szép eredmények születtek. 400 m. női gyorson Székely Éva 5:24.8 mp idővel uj országos csucsot uszott. 100 m. férfi gyorson első lett Szilárd. Ideje 59.4 mp. Latin 1:02-vel második lett. Szépen javul. Magyarország 200 m-es pillangó bajnokságát (elsőizben tüzték ki) Németh Sándor nyerte 2:47.8 mp-es idővel. Magyarország ezévi 400 m-es férfi gyorsuszóbajnokságát Csordás 4:45.4 mp-es országos csuccsal nyerte. Izgalmas versenyben győzött Nyéki, Mitró és Kettesi előtt. 300 m-en 3:32.4 mp volt az ideje. Szintén országos csucs.

*

TOTÓ-EREDMÉNYEK

Előre—Cegléd 1 (7:3)
Ferencv.—Szolnoki Lok. x (2:2)
BMTE—NyVSE x (1:1)
Pécsi Lok.—Perutz 1 (1:0)
SzAK—Wolfner 2 (0:2)
UMTE—Székesf. Lok. 1 (5:1)
Szegedi Lok.—Csongrád 1 (4:2)
Elektromos—Szegedi MTE x (0:0)
MTK—III. ker. 2 (0:1)
Zenit—T. Dinamó x (2:2)
M. Torpedo—Nyeftyanik 1 (1:0)
KMTE—Csepel x (8:8)

Nincs telitalálat

12 találatos szelvény ninesen. 11 találatos szelvényt 26 ot találtak, nyeremény 5200 forint. 10 találatos szelvény 404 akadt, 334 forint nyereménnyel. 9 találatos szelvényt 3948 darabot találtak, nyeremény 34 forint.

Jól szerepeltek a MAORT versenyzői a női ifi II. o. bajnokságon

A női ifjusági II. oszt. egyesületi bajnokságon szép eredménnyel szerepelt a MAORT csapata. A pontversenyben 31.5 ponttal harmadik lett a kanizsai csapat. A MAORT versenyzői egyetlen számban, 80 m-es gátfutásban győztek. Kőfalvi 14.5 mp-et futott. Magasugrásban Tihanyi 130 cm-rel harmadik lett. Diszkoszban Vass 20.05 m-es dobásával második lett. Távolugrásban Gábor 418 cm-es ugrással szintén második lett. Gerelyhajitásban Vass 15.22 m-rel harmadik lett.

RÁDIÓMÚSOR

Kedd, julius 26.

Kossuth-rádió. 7.45 Ébred a tajga. 8.00 Szív küldi szivnek szivesen. 11.30 Kamarazene. 12.15 Szalonzenekar. 13.00 A moszkvai rádió müsorából. 14.15 Tánczenekar. 15.00 Ifjusági Énekkarok. 15.30 Szovjet könnyü dallamok. 16.40 A Vöröskereszt közleményei. 17.30 Hanglemezek. 17.40 Szovjet napok — szovjet emberek. 18.15 Termelési hiradó. 18.30 Petri Endre bolgár müveket zongorázik. 19.00 Magyar népi muzsika. 19.30 Falurádió. 20.55 Zenopotámia XXIV. diszhangversenye. 22.20 Tamás bátya kunyhója. 23.05 Kamarazene. 0.30 Könnyü dalok.

Petőfi-rádió. 7.20 Többet ésszel, mint erővel. 7.30 Könnyü dallamok. 8.10 Ritkán hallott operarészletek. 9 Zenekari müvek. 10.15 Chausson: B-dur szimfónia. 14.30 A technika uttörői. 14.50 Szórakoztató zenekari müvek. 15.20 Gyermekrádió. 16.00 Az orgonairodalom remekei. XIX. Reger. 16.30 Századunk Hangja. 17.10 A 18.00 Verssel, dallal, szerszám- Rádió tánczenekara játszik mal. 18.30 Fényképezési tanácsadó. 18.45 Dolgozók zeneiskolája. 19.15 A hévizi orvoshét eredményei. 19.30 Szép esti muzsika. 21.05 Szív küldi szivnek szivesen. 22.05 Magyar nóták.

Eladásra az összes ingatlanok ajánlva, érdeklődni, bármikor Kovács irodája, Nagykanizsa, Szabadság-tér 1. szám. (Centrálisszemben.) TELEFON 151.

Elveszett pénteken este Nagykanizsán, a Petőfi-uton egy piros nylon-táska. Megtaláló jutalom ellenében adja le a nagykanizsai kiadóhivatalban. d

Autóalkatrész eladó. Krizner Tibor Kilimán. 1092

Elveszett szombaton délben Nagykanizsán a Fő-tértől Petőfi-u. 40. számig egy vászonkabát. Becsületes megtalálója jutalom ellenében adja le Petőfi-ut 40. sz. alá, Forberger füszereshez. 1088

24-es gyermekkerékpár eladó. Nagykanizsa, Szt. Imre hg.-u. 12. Kovács. 1091

Gyermekszerető mindenest felveszek. Cim a nagykanizsai kiadóban. 1090

Pótvizsgára bukott, valamint gyengén tanuló gyermekek tanitását vállalja. Vadlya Alajos, Kórház-u. 11. szám. 1093

ZALA politikai napilap.
Felelős szerkesztő: *Szántó Jenő*
Szerkesztőség: Fő-ut 7. Tel.: 34.
Kiadóhivatal: Fő-ut 5. Telefon: 31.
Nyomatott a Közgazdasági R.-T. Nagykanizsa nyomdájában Nagykanizsán.
Felelős kiadó és a nyomdáért felelős *Szendrői Géza*

ZALA

54. évfolyam 172. szám. Nagykanizsa, 1949. július 27. szerda Ára 60 fillér

ORSZ. SZÉCHÉNYI KÖNYVTÁR

Óvári Károly mintagazda beszámolója a Szovjetunióban tett tanulmányutról

Megérkeztek Keszthelyre a francia és belga gyermekek

Készül Zala megye népe a Petőfi-centenáriumra

A népi közigazgatás a hároméves tervért

Irta: Agárdi Tibor alispán

HÁROMÉVES TERVÜNK utolsó szakaszába értünk. A munka lázában s az elért eredményeken felbuzdulva mi, közigazgatási dolgozók is, az ipari és mezőgazdasági dolgozókkal együtt határoztuk el hogy a tervet két év és öt hónap alatt teljesítjük.

A munkásság és dolgozó parasztság példája arra kötelez bennünket, hogy megnézzük: vajjon a mi munkaterületünkön rendben van-e minden? Őszülettel elvégeztük-e mindazt, amit dolgozó népünk ránkbízott? Megállapithatjuk, hogy hibáink, elmaradásaink vannak. Ilyen hiányosságok: Nagykanizsa város terve megvalósításának egész területén jelentős mértékben el van maradva. Zalaegerszegen a városi térház épitésének befejezése több, mint félévre huzódik indokolatlanul. A sümegi járási székház munkálatainál hónapokat késtünk az ellenőrzés elmulasztása miatt. A bürokrácia okozta, hogy a sümegi órvoslakás épitését csak most tudtuk beindítani. A törvényhatósági utalap csekkszámláján hónapokon át több millió forint állt felhasználatlanul, pedig nemzetgazdaságunk érdekében forgatnunk kellett volna ezt az összeget. A csömödéri és batyki községháza épitése rosszul volt előkészitve és emiatt a munkában kiesések voltak.

EZEK A TAPASZTALATOK azt mutatják, hogy önkormányzati tervberuházásaink végrehajtása nem a megkivánt ütemben történik. Elbiztuk magunkat, azt hittük, minden magától fog menni. A könnyelműségnek és az éber figyelem hiányának következménye az volt, hogy elmaradtunk beruházásaink teljesitésével. Szerencsére azonban a munkásság és parasztság versenyfelhivásai bennünket is észretéritettek és azonnal széjjel néztünk a saját házunktáján. Az önbirálat alkalmazásával, megállapitott hibáink kijavitására, mulasztásaink jóvátételére minden eszközünk megvan.

Vegyük elő községünk, városunk hároméves tervét. Tételenként vizsgáljuk felül, mit valósitottunk meg és mi az, amit még nem teljesitettünk. Nézzük meg, hogy a beruházásokhoz szükséges anyagi fedezet rendelkezésünkre áll-e. Ha igen, akkor még azon a napon kezdjünk hozzá a munkálatok folyamatbatételéhez. Beruházási feladatainkat ütemterv-szerüen, hetekre és napokra beosztva szabjuk ki a magunk számára és minden hét végén ellenőrizzük: teljesitettük-e az előirányzott teendőket.

A LEGKISEBB KÖNYNYELMŰSÉGET, a legkisebb lazaságot se engedjük meg magunknak. Elmaradnunk egy nappal sem szabad! Ne csak hivatali és szolgálati kötelességének, hanem dolgozó népünkkel szemben is első kötelességének érezze minden vezető közigazgatást tisztviselő, hogy a gondjaira bizott közigazgatási terület hároméves tervének még megvalósitatlan tételeit maradék nélkül teljesitse.

Büszkén hangoztatjuk, hogy közigazgatásunk nem a régi, bürokratikus rendszerü, népellenes apparátus, hanem népi közigazgatás, amely csak a dolgozó népért van. Ennek a megállapitásnak meg kell valósulnia közületi terveik végrehajtá-át illetően is. Minden felesleges eljárást, iratkészitést és aktatologatást mellőzve, a meghatározott termelő munkához kell hozzálátnunk és beruházási tételeinket a legrövidebb időn belül, teljes egészükben meg kell valósitanunk.

Hibáink és elmaradásaink érdekében a népi közigazgatás másik és fontosabb tényezőjéhez is fordulok: a dolgozó nép legjobb képviselőihez, a Népi Bizottságok tagjaihoz. Ujjenek össze ezek a jól bevált szervek, tanácskozzák meg a község, város hároméves tervét. Állapitsanak meg fontossági sorrendet az elmaradt beruházások tekintetében, szabják meg a végrehajtási határidőt és ellenőrizzék a munkálatok pontos, a nép érdekében takarékossággal való végrehajtását.

A KÖZVETLEN ÉS GYORS intézkedés, összefogott erőkifejtésünk megyénk életében olyan eredményeket ért el, amilyenekre azelőtt sohasem volt példa. Zala vármegye valamikor a sötétség, elmaradottság és reakció hazája volt. Ma már minden területen az ország élenjáró megyéi közé küzdötte fel magát. Ezt a kitüntető helyet pedig nemcsak meg akarjuk tartani, hanem még nagyobb eredményekkel akarunk méltókká válni dolgozó népünk és Pártunk, a Magyar Dolgozók Pártja bizalmára.

Támadások Amerika ellen a Lordok Házában

Nyolc hónapon belül elfogy az angol arany és dollártartalék

— jelentette be lord Pakenham légügyi miniszter

London: A lordok házában *Lord Pakenham* polgári légügyi miniszter a pénzügyi vitát megnyitó beszédében kijelentette: a fontsterling-terület fizetési mérlegének hiánya a dollár-területtel szemben jelenleg átlag havi 50 millió fontsterling. Ez azt jelenti, hogy legkésőbb *8 hónap alatt teljesen elfogy a fontsterling egész arany és dollár tartaléka.* Ez a zord és kegyetlen helyzet áll fenn, amellyel most az angol hivatalos pénz és külkereskedelem sebei ujból felszakadtak és a vérveszteség most a legsulyosabb aggodalmakat okozza.

— *Nem titkolhatjuk azt sem* — *mondotta Lord Pakenham* —, *hogy Anglia életszinvonalát igen nagy mértékben befolyásolja más országok politikája.* Talán nem mindig okos dolog, tul keserüen és tul élesen hangoztatni Anglia nehéz gazdasági helyzetét, de azért ez a tény mégis tagadhatatlan marad a megindított vitákban.

Lord *Rennell* kifejtette, hogy Anglia legjobb barátai azt hirdették, hogy a fontsterlinget ujra kell értékelni és *a leértékelés az egyetlen lehetséges orvosszer Anglia mai pénzügyi helyzetében.* Ezt hangoztatták főként az Egyesült Államokban széltében-hosszában. Ennek következtében mélységesen megrendült a külföld bizalma a fontsterling jövőjében, ami helyrehozhatatlan baj, mivel nagyon sok fontsterling tulajdonos akár veszteség árán is siet tuladni fontsterlingjén.

Véglegesen rendezték a függő pénzügyi kérdéseket Magyarország és Csehszlovákia között

Hétfőn Strbske Pleso tátrai üdülőhelyen Csehszlovákia és Magyarország képviselői jegyzőkönyvet irtak alá azoknak az eddig még elintézetlen fontos pénzügyi kérdéseknek végleges kölcsönös rendezéséről, amelyek a békeszerződésből, a lakosságcsere-egyezményből, valamint a háboru előtti gazdasági és pénzügyi kapcsolatokból erednek. Csehszlovák részről Clementis elvtárs külügyminiszter, magyar részről pedig Antos István elvtárs, pénzügyi államtitkár irta alá a jegyzőkönyvet. A jegyzőkönyv annak az elvi megegyezésnek a megvalósitása, amely Prágában a csehszlovák és a magyar kormány tagjai között a magyar kormánykülöttség ezévi junius 21—23. napjaiban tett hivatalos látogatása alkalmával folytatott tárgyalások eredményeként jött létre.

A Magyarország és Csehszlovákia közötti függő pénzügyi kérdések rendezéséről Prágában magyar bizottság tárgyalt. A bizottság tagjai: Antos István elvtárs államtitkár, Sebestyén Pál rendkivüli követ és meghatalmazott miniszter, Szádeczky József pénzügyminisztériumi osztályfőnök és Hollós László miniszteri osztálytanácsos hétfőn délután repülőgépen visszaérkezett Budapestre.

Az albán külügyminiszter tiltakozik az ENSZ főtitkáránál az ujabb monarcho-fasiszta kihivás ellen

A tiranai rádió jelenti, hogy az albán külügyminiszterhelyettes táviratot intézett *Trygve Lichez*, melyben tiltakozik a görög monarchofasiszták Albánia ellen intézett ujabb provokációja miatt. Az albán területre a görög monarchofasiszták julius 21-én ágyuval tüzeltek. A merénylet következtében egy albán katona életét vesztette. Az albán kormány erélyes tiltakozásában felhivja az ENSZ főtitkárának figyelmét, hogy a görög monarchofasiszta kormány kihivó politikája megsérti az Egyesült Nemzetek Szervezete alapokmányát.

A Találmányi Hivatal nagyszabásu pályázata a legfontosabb feladatok megoldására

A Találmányi Hivatal összeállitotta azokat a vasipari, kohászati, vegyipari, bányaipari, mezőgazdasági gépipari, konzervipari stb. feladatokat, melyeknek megoldása a hároméves terv sikeres befejezése és az ötéves terv előkészitése szempontjából rendkivüli fontosságuak és pályázatot hirdet ezek megoldására. Felhivja a Találmányi Hivatal az üzemek dolgozóit, hogy mindazok, akik e feladatok megoldásához hozzá tudnak járulni, készitsenek elő javaslatokat, szervezzenek brigádokat, melyek elméleteik és tapasztalataik egységesitésével, a műhelyekben és laboratóriumokban rendelkezésreálló eszközök segitségével könnyebbé, gyorsabbá teszik a feladatok megoldását. A Találmányi Hivatal célja, hogy az első eredményes ujitásokat az ujitó kongresszus szakkonferenciáján megteszéljék és igy azok mielőbbi megvalósitását a termelésben bevezessék.

A legjobb javaslatokat a Találmányi Hivatal az ujitási dijazáson felül 1—5000 forintig terjedő pályadijban részesiti. A pályázatok közül csak azokat a javaslatokat birálják el, amelyeket augusztus 30-ig küldenek be.

Száz darab hófehérre lakkozott konyhaberendezés a munkaverseny jutalmak között

Az üzemekben nemrégiben lezajlott munkaversenyek dijazásait és jutalmait részben pénzben, részben jutalom formájában kapják meg a dolgozók. A jutalmak között szerepel 200 Orion rádió, 100 konyhabutor, 500 néprádió, stb.

A száz hófehérre lakkozott, elsőrendü minőségü konyhaberendezés egy asztalból, egy konyhaszekrényből, egy fásládából és két ülőkéből áll, eternit boritással.

A dijazások augusztus 1-én kezdődnek meg, ugyanekkor dől el, hogy melyik üzem nyerte el a »*szocialista munkaverseny győztes üzeme*« vándorzászlaját. A vándorzászlót háromszori elnyerése után az üzem a cégjelzésében használhatja. A nyertes üzem legjobb brigádja és 5 kiváló egyéni dolgozója számára a Szaktanács dijtalan külföldi üdülést biztosit.

Vasutas sztrájk készül Angliában

Az angol vasutasok szakszervezetének 80 kiküldöttje hétfőn este megtartott ülésen követelte, hogy a kormány teljesitse a munkások követelését. Elhatározták, hogy hétfőtől kezdve munkalassitást kezdenek, előzetes figyelmeztetésül. Az angol munkaügyi miniszter rendkivüli miniszteri tanácson bejelentette, hogy ujabb vasutassztrájk készül. A bányászok is erélyesen követelik életszinvonaluk emelését. Sztrájkba lépnek, ha határidőre nem teljesitik követeléseiket.

Pollitt elvtárs választási felhivása

A Daily Worker közli Harry Pollitt elvtársnak, az Angol Kommunista Párt főtitkárának nyilatkozatát:

»A konzervatívok mindig csak egyetlen kivezető utat ismertek a gazdasági válságból: ez az ut a munkabérek csökkentése, a munkanap meghosszabbitása, a szociális intézkedések megnyirbálása és a munkanélküliek számának tömeges növelése. Valahányszor kormányon voltak a konzervatívok, mindig ehhez folyamodtak.«

Zala megye népe is készül a Petőfi centenáriumra

Illyés Gyula tart Egerszegen ünnepi beszédet

Megyeszerte folyik a készülődés Petőfi Sándor halála centenáriumának méltó megünneplésére. Nagykanizsán a Magyar Dolgozók Pártjának rendezésében egész napos műsorral emlékezünk a magyar és nemzetközi forradalom felejthetetlen költőjére, akinek forradalmiságát, igazi arcát a mullban igyekeztek elkepjezni s hatását igy korlátozni.

*

Az egerszegi Szabadművelődési Felügyelőség és a város tömegszervezetei lázasan készülnek a vasárnapi Petőfi-emlékünnepélyre. Értesülésünk szerint lehetséges, hogy a közeli Bak községben tartózkodó Illyés Gyula tartja majd az ünnepi beszédet. Vasárnap délelőtt nagyszabású ünnepély lesz a 18-as hős Csány László szobra előtt. A honvédség diszőrséget fog állni, a tömegszervezetek pedig koszorukat fognak elhelyezni a szabadsághős szobránál.

Vasárnap este fél 8 órakor kezdődik a Petőfi-emlékünnepély két órás kulturműsora a városi ének- és zenekar közreműködésével. Ezen a műsoron Illyés Gyula író előadásán kívül rövid szinművek, szavalatok, ének- és zeneszámok szerepelnek. A szinvonalas műsort nagy érdeklődéssel várják a város dolgozói.

*

Értesülésünk szerint a Szabadművelődési Felügyelőség minden községbe 5 darab Petőfi életének fontosabb állomásait ábrázoló képet küld ezen a héten.

Szitisták készülnek a Petőfi ünnepre

A zalaegerszegi SZIT kedden este ünnepi taggyülés keretében emlékezik meg Petőfi Sándorról, a szabadságharc legendáshirü költőjéről. A fiatalok a taggyülés egész műsorát Petőfi emlékének szentelik: ismertetik forradalmi eszméit, szavalják és éneklik szabadságra vágyó lelkének dalait. Az egerszegi SZIT-fiatalok lázasan készülnek a julius 31-i Petőfi-ünnepségeken való részvételre is.

Petőfi műsorok a Moszkvai rádióban

A moszkvai rádió a közeljövőben magyar vonatkozásu műsorszámokat sugároz magyarországi időszámitás szerint:

Moszkva I.: julius 30-án délelőtt 10.15-kor: Petőfi-emlékünnep (ifjusági adás).

Moszkva I.: julius 31-én, vasárnap 18.30-kor: Petőfi-emlékünnep.

Moszkva II.: julius 31-én, vasárnap 20.00-kor: Petőfi emlékünnep.

Egy jó cséplőgépellenőr

Nem is olyan régen még az iskolában volt. Nem mint tanuló, nem is mint tanár, hanem mint pedellus. Most cséplőgépellenőr. Feladatát, ami ezzel a fontos megbizatással jár, lelkiismeretesen, becsületesen teljesiti. Amikor Bakonyi József elvitte az ő gépétől az első gabonát a szövetkezet magtárába, ezeket mondta:

— Gondom lesz rá, hogy a cséplés és a terménybeadás zavartalanul és folytatólagosan történjék meg.

Ebéd időben...

Toplak Józsefnek hivják. A gazdák megszerették és már azon versengenek, melyiküknél csépeljen előbb az a gép, amelyiknél ő az ellenőr. Ma Varga Ferencnél, egy 25 holdas gazdánál csépeltek. A szomszéd gazdák ott sürgölődtek a gép körül és áhitatos szemmel figyelték, hogyan telik meg egyik zsák a másik után a friss, illatos gabonával.

kisgyülést tart

Az ellenőr nem pihen. Ő most kezd igazán dolgozni. Maga köré gyüjti a gazdákat, akik javarészt kisparasztok. Előbb csak beszélgetnek, de hamarosan olyan formás kisgyülés kerekedik belőle, hogy az emberek álmélkodva hallgatják.

— Azt kérdezik, miért van szükség a terménybeadásra. Természetesen azért, hogy minden dolgozónak egyformán jusson kenyér ebben az országban. Ha rendben teljesitik a dolgozó parasztok terménybeadási kötelezettségüket, ez azt jelenti, hogy sikeresen befejezhetjük hároméves tervünket és bizakodással indulhatunk neki az uj ötéves tervnek. Ha több kenyér jut az ipari dolgozóknak, több és olcsóbb áru jut akkor a dolgozó parasztságnak is, tehát emelkedik az életszinvonal.

Éberen figyel...

Szivesen hallgatják Toplak elvtársat a dolgozó parasztok. Az ellenőr tovább beszél, még aztán — amikor vége van már az ebédidőnek és elkezdődik ismét a cséplés — ő is figyeli a többi gazdákkal együtt, hogyan megy a gép és telnek a zsákok. Közben pedig beszélget a gazdákkal. Mindent megmagyaráz. Ha kell, akár tizszer egymásután is elmondja, hogyan bonyolitják le a terménybegyüjtést, melyik gazdának mennyit kell beadni és elmondja azt is, hogy minden gazdának a saját érdeke a terménybegyüjtés gyors teljesitése. Hiszen jutalom jár ezért, mázsánként 5 forintot kap a gazda, ha augusztus 13-a előtt adja be a termésfelesleget.

és versenyt indit

Igen, a jutalom. Ehhez minden gazdának joga van. Erre gondolt Toplak elvtárs, amikor eszébe jutott, hogy érdemes lenne versenyt inditani a cséplőgépek között. Ő is határozta, hogy versenyre hivja ki az összes kanizsai cséplőgépeket és ellenőröket, melyiknél fejezik be előbb a cséplést és honnan adnak be több gabonát.

— Azt hiszem, nem maradok le a versenyben — jegyzi meg. A cséplési naplóban pedig szépen gyülnek az adatok. Körülbelül olyan gyorsan, mint ahogy Toplak elvtárs is elgondolta.

Jó munkát végez, de jó munkára buzditja a gépnél dolgozókat is, mert a gyors cséplés és a gyors terménybegyüjtés mindannyiunk érdeke.

Megérkeztek Keszthelyre a francia és belga gyermekek

Az egész világnak példát mutató sztrájkoló, az elnyomás ellen küzdő, az imperialisták jármát lerázni akaró francia bányászok gyermekeit látja vendégül Magyarország és az MDP élén Rákosi Mátyással, aki lehetővé tette, hogy 137 kis francia uttörőgyermek életébe pár hétre egy szabad ország napsugara beragyogjon.

Egyhetes boldog budapesti tartózkodás után julius 25-én futott be 137 francia és belga gyermekkel a vonat a zászlódiszbe, lobogókba öltözött keszthelyi pályaudvarra.

Amint kiszállt a felsorakozott kis sereg, a fuvószenekar kiséretével felcsendült a Marseillaisse, melyet a kis franciák és belgák éppen oly lelkesen énekeltek, mint a fogadásukra felvonult magyar uttörők.

A Köztársasági Induló elhangzása után az MDP titkára, *Török* Ferenc köszöntötte a megérkezetteket. Rámutatott arra, hogy itt egy

szabad ország fogadja a még elnyomásban szenvedő francia és belga bányászok gyermekeit,

olyan ország, melyet a hatalmas Szovjetunió már felszabaditott s azóta virágzik, épül. A 3, illetve 5 éves tervet egyre eredményesebben hajtja végre, harcol a háborus uszitók ellen s a kizsákmányolók ellen. A ti harcotok ma még más — emelte fel szavát Török elvtárs —, szüleitek, testvéreitek munkahelyükön, vagy állás nélkül, ha kell, barikádokon küzdenek az elnyomók ellen.

Mi segitünk nektek s meglátjátok, eljön az idő, amikor ti is szabad hazában fogadhatjátok a magyar fiatalságot.

Szabó Gyula, a MINSz titkára a magyar ifjuság nevében köszöntötte a vendégeket, majd a honvédség keszthelyi helyőrsége részéről hangzottak el üdvözlő szavak.

Az üdvözletekre — melyet tolmács forditott ffrancára — Buchon Jean Marie, a csoport vezetője válaszolt.

Örömének alatt kifejezést, hogy pár hetet tölthetnek a boldog, felszabadult Magyarországon és megköszönte a meleg, szivből jövő üdvözlő szavakat.

A fogadtatás után a gyermekcsereg

a Hullám-szállóba vonult át, hol már fellobogózott terem és teritett asztalok várták őket.

A fogadtatásukra rendezett diszebéd alatt *Szekeres* elvtárs, hévizi fürdőigazgató üdvözölte a kis vendégeket, kivánva részükre az államositott szállodában két heti jó nyaralást, üdülést.

MUNKÁSKÖTELESSÉG

EGYIK ÜZEMÜNK termelési felelőse — a név és a hely ezuttal nem lényeges — az üzemi értekezleten külön felvetette a fegyelem kérdését. — Amikor a hároméves terv maradéktalan végrehajtására összpontositjuk igyekezetünket és erőnket, nem feledkezhetünk el annak egyik alapvető biztositékáról, — ugy mond — a fegyelemről. — Igaza van ennek a termelési felelősnek, tökéletesen igaza. Fegyelem nélkül nincs jó és eredményes munka. Fegyelem nélkül nincs tervszerű munka. Fegyelem nélkül egyáltalán nincs hároméves és ötéves terv. S ami még belőle következik: nincs magasabb termelékenység, ujabb beruházás, szocializmus épités.

ÜZEMI DOLGOZÓINKNAK meg kell ismerkedniök egy uj fogalommal, amely ugy tartozik hozzá életükhöz, munkájukhoz, mint teszem azt a norma, vagy önköltség. Ez a fogalom: tervfegyelem. Egyszerű, szürke, katonás szó. De mennyi minden van mögötte. Benne van, hogy katona vagy, szaktárs, a dolgozók milliós hadseregének katonája és nagyszerű fegyver van a kezedben: a munka, amely ha akarod, uj országot hódit neked és végleg megveri osztályellenségeidet. És miért ne akarnád? Ezer és százezer munkás akaratát összefogja, egy cél érdekébe irányitja, ezer és százezer dolgozó munkájának összhangját biztositja: a tervfegyelem.

A TERVFEGYELEM azt jelenti: *azt, akkor és ugy.* És tervfegyelem nem létezhet öntudat nélkül. Csak öntudatos munkás érti meg és valósitja meg, hogy nemcsak dolgozik, hanem pontosan a rászabott munkát végzi, — hogy amikor a gépe, a szerszáma fölé hajol, akkor egyuttal a tervet is nézi, nemcsak a nagyot, az általánost, hanem azt, ami reá, az ő munkahelyére szól. És ezt a tervet, amely agyába (vagy jó üzemben táblára) van irva, időben végrehajtja s a legjobban hajtja végre.

A tervfegyelem nem vak fegyelem és nem parancsra kell születnie. A fegyelem mellőlen ismeretlen fogalom a kapitalista országok dolgozói előtt. A tervfegyelmet a szocializmus épitése szülte, a szocializmust épitő munkás nagyszerű, lelkesitő jellemvonása. Mögötte nem parancs, utasitás van, hanem kemény munkásöntudat. Jelenti, hogy részese vagyunk valaminek, amit ezelőtt csak sóvárogtunk — vagy harcoltunk érte. Nem bérmunkás vagy többé, hanem az üzemek, a termelés, az ország ura.

EGYETLEN MÁS fegyelem hasonlitható ehez: az, amely bennünket, kommunistákat kötelez Pártunkkal szemben. Ez a fegyelem nem teher, nem lehet teher számodra. Belülről kell jönnie, kivánnod kell, olyan kell, hogy legyen számodra, mint a levegő, amely nélkül nem élhetsz. Ne feledd: a párttag élen jár a termelésben. A párton kivülinek pedig ezen keresztül visz az ut az élesapathoz.

Persze, nem elégedhetünk meg annyival, hogy a tervfegyelemről ilyen megállapitást teszünk. Fontos, hogy üzemeinkben a tervfegyelmet állandóan figyeljék a munkások és munkásvezetők. Ahol a tervfegyelemmel baj van, ott baj van az öntudattal, a termeléssel. Jó felvilágositó munka megteremti a tervfegyelem előfeltételeit, de ezen tul a tervfegyelmet ellenőrizni kell és biztositani minden áron. Nem elég kiakasztani az üzem részlettervét és nem elég egy-egy üzemi értekezleten ismertetni nagy vonalakban a hároméves terv utolsó szakaszának céljait. Részesévé kell tenni száz százalékig a munkást a tervnek, tudnia kell, hogy nap-nap után mennyivel járul hozzá ahhoz, hogy az üzem terve megvalosuljon és gondoskodni kell arról is, hogy a tervet jól, pontosan vigyék előre egyes munkahelyeken.

NEM LEHET MEGTŰRNI lazaságot a terv végrehajtásában, nem lehet látszateredményekkel megelégedni. Tervfegyelmet minden üzemben — ez a hároméves és az ötéves terv nagy parancsa. A parancsot teljesiteni, a tervfegyelmen őrködni: munkáskötelesség, a lazaságot felismerni és megszüntetni öntudat és éberség dolga.

Kerettyei MAORT munkások a cséplőgépek mellett

A bázakerettyei MAORT falujáról nemcsak szóval, hanem munkával is agitálnak, nevelnek. Amikor a faluba érnek, cséplőbrigádot alakitanak és nekilátnak a munkának. A parasztok örömmel fogadják a segitő kezet és a közös munka nyomán szaporán pereg a szem, erősödik az összefogás. Szó esik persze a terménybeadásról is ilyenkor, meg hogy kinek az érdeke az.

A brigád felvilágositó munkájának megvan az eredménye: a dolgozó parasztok, ahol a kerettyei cséplőbrigádok dolgoznak, rögtön eleget tesznek kötelezettségüknek, a géptől egyenesen a raktárba megy a gabona.

— A MAGYAR NŐK DEMOKRATIKUS SZÖVETSÉGE zalamegyei titkársága Csengődi Lajosnét az MNDSZ nagykanizsai csoportja tagságából magatartása miatt kizárta.

Két műszakban dolgozik a kanizsai téglagyár

Az épitkezések fellendülése következtében a kanizsai téglagyár termelése elégtelennek bizonyult az eddigi egyetlen nyolcórás műszak mellett. A köz- és magánépitkezések mind fokozottabb igényt támasztanak s ezért a kanizsai téglagyárban most bevezették a második műszakot is. A második műszakhoz egyelőre 28 embert vettek fel, ez a létszám valószinüleg emelkedni fog.

Hidavatás Magyarszerdahelyen

Hidat avattak vasárnap Magyarszerdahely községben. Még a háboru folyamán felrobbantottak egy hidat a visszavonuló németek a község közelében. Azóta ideiglenes hid pótolta az elpusztitottat. Állami támogatással és községi hozzájárulással másfél hónapi munka után most fejezték be az uj, állandó jellegü vasbetonhid épitését. A hidat *Kirschner* Béla elvtárs, az MDP nagykanizsai járási bizottságának tagja adta át rendeltetésének.

A boldog élet titka: a föld társas megművelése

Óvári Károly mintagazda beszámolója a Szovjetunióban tett tanulmányutról

Zászló és virágdíszbe öltözött falu-arnap — Tüskeszentpéter. Nagy napja volt a kis falunak. *Óvári* Károly mintagazda, a Szovjetunióban járt magyar parasztküldöttség tagja tartotta meg beszámolóját. Fellobogózott szekereken érkeznek a környező községek dolgozó parasztjai, parasztasszonyai és fiatalja. Zalaudvarnokról 8 kocsival ebben a pillanatban érkezett. Az első kérdés:

Hol az a kiállítás, ahol a Szovjetunió boldog parasztjainak életét, meg azt a furcsa nevű aratógépet meglathatjuk? — kérdezi *Lisztes* János kisparaszt.

Beszél a képkiállítás a kolhozparaszt életéről

Elindulunk az iskolához, ahol a 100 képből álló, gyönyörű kiállítás már megnyílott. Zsúfolva van. Óvári Károly minden képnél pereckig lelkesen magyaráz.

Látja szomszéd, miesoda könnyen dolgoznak a szovjet parasztok? — mutat az azovi gépállomás traktoraira és 24 soros vetőgépeire *Kövér* József kisparaszt.

Ez kéne nekünk is. Nem lennénk 50 esztendőmmel vén, meg hajlotthátú — kiált fel a képre mutatva *Soproni* bácsi. Felesége meg a villanyvasalóval dolgozó kolhozparasztasszony munkáját nézi. Pompás látvány az egész kiállítás. Közben a gyülés színhelyén a zalaszentgróti tüzoltózenekar szórakoztatja a közeli községekből összesereglett dolgozó parasztokat.

Az árnyékos, üdezöld pázsiton ülve hallgatják *Zachár* Lajosnak, az MDP megyebizottsága kiküldöttének szavait, aki a Párt nevében üdvözli a megjelent, több mint ezer főnyi dolgozó parasztot. Majd Óvári Károly mintagazda emelkedik szólásra.

Tudásszomj az arcokon

Bámulatos az a hatalmas építőmunka, amely a Szovjetunióban van — kezdte beszédét. Az egybegyültek arcát figyeltük az előadás alatt. Csodálatos sóvárgás, tudásszomj tükröződött vissza az arcokon és a hála a hatalmas Szovjetunió iránt, amely módot adott a magyar parasztküldötteknek, hogy a világ legfejlettebb, szocialista mezőgazdaságát tanulmányozhatták.

— Évtizedeken át hazudtak a Horthy-afsiszták a Szovjetunióról, hogy félrevezessenek bennünket. De most a felszabadulás után előadásokból, könyvek, filmek utján meggyőződhettünk boldog életükről és én saját szememmel tapasztalhattam az igazságot.

Mit keres egyes kolhozparaszt

Az érdeklődés fokozódik, amikor egy kolhozcsaládnak a munkája után járó jövedelemről beszél. — Egy munkaegységre jut 4—5 kilogramm gabona, 8—10 kg. krumpli, ugyanannyi zöldség és 10—15 rubel. Nem egy kolhozparaszt naponta 2—3 munkaegységet teljesit 8 óra munkaidő mellett. Egy kg. zsir ára 5 rubel, egy öltöny ruha 250 rubel, egy gépkocsi pedig 3 ezer rubelbe kerül.

— Ezelőtt a cári világban ők is szenvedtek, mint mi a Horthy-fasizmus elnyomása alatt — emelte fel szavát Óvári Károly. — De ma megelégedettek. A boldog élet titka a föld társas megmüvelése gépi erővel: a szövetkezés. Bőven ismertette a milliomos Sztálin-kolhoz életét.

Ez kellene nekünk is

— No majd elővesszük ám mi is a jobbik eszünk! — szólal meg mellettem *Márkus* Flórián zalaudvarnoki gazda. — Sutba dobjuk a maradi kisparcella-gazdálkodást.

— A legfárasztóbb munkától mentesiti őket a gép — folytatja Óvári Károly. — A szabadidőt gyermekeik és önmaguk müvelődésére fordithatják. A kolhoznak van gyermekotthona, kulturháza, szülőotthona. Kis fehér ágyacskákban alusznak a gyermekek a napközi otthonban.

— Ez kellene nekünk is — kiált közbe *Bende* Gáborné.

Beszélt részletesen ezután Óvári mintagazda a Szovjetunió fejlett állattenyésztéséről, a gépállomások és a kolhozok közötti viszonyról. Végezetül arról mondott néhány szót: milyen sorsuk van az öregeknek a kolhozban. És a hadseregről, amely biztositék arra, hogy a Szovjetunió valóban a béke őre.

Ősztől közösen termelnek a hetyefői dolgozó parasztok

A hetyefőiek megnézték a jó példát, gondolkoztak a Colgon és úgy határoztak, hogy ősztől fogva közösen termelnek. — A tervszerű munka és az összefogás több gyümölcsöt, nagyobb darab kenyeret terem és kevesebb fáradsággal jár — mondják.

Ősztől fogva Hetyefőn összeállnak termelésre a dolgozó parasztok és egy csoportban, tervek és közös munka alapján termelnek.

A próbacséplések eredményei a nagykanizsai járásban

Az elmult héten a nagykanizsai járás 6 községében — Kiskomáromban, Komárváros on, Miháldon, Bagolasáncon, Szepetneken és Zalaszentjakabon — megkezdődött a cséplés. Az eddigi cséplési eredmények: 2548 mázsa buza, 2331 mázsa rozs és 499 mázsa árpa. A cséplés első heti ütemtervét teljesitette a járás. Ezen a héten már a járás minden községében megkezdték a cséplést és ezzel egyidejüleg a terménybegyüjtést.

A próbacséplések adatai alapján kimutatás készült arról, hogy a járásban milyen az átlagos gabonatermés. Buzából 8 mázsa, rozsból pedig 7.6 mázsa a holdankénti terméstlag. Az egyes községekben ilyen terméstlagra számitanak: Garaboncon a buzából 9.3 mázsára, Gelsén és Kilimánban buzából és rozsból 10 mázsára, Szepetneken buzából 11 mázsára, Zalaszentjakabon buzából 10, rozsból 11 mázsára számitanak holdanként.

Szternát először, Szternát másodszor...

avagy

a cséplőgéptulajdonos ujabb szabotázskisérlete

Ugy látszik, hogy *Szternát* Ferenc, a közismert kétszeres cséplőgéptulajdonos csak nem fér bele a tulajdon bőrébe. Előbb az egyik gépével próbálta elodázni a cséplést (más szóval szabotált), most pedig a másik gépét állitotta sorompóba a dicstelen cél érdekében.

Történt pedig az eset Bocskán, ahol a gépnek dolgoznia kellene. A cséplési főellenőr ugyanis megállapitotta, hogy a kijavitatlan gép tulságosan nagy szemveszteséget okoz. A hibás rosta átengedi az ocsu közé a kenyérnek való gabonaszemeket is. Szternátot tehát — mivel elmulasztotta idejében kijavitani a gépét — felelősség terheli. Ha idejében nem veszik észre, hogy rossz a gép, sikerült volna az ujabb manóver és ilyenformán jelentős mennyiségü gabonát lehetett volna elvonni a dolgozóktól.

Szternátot feljelentették a megyei közellátási felügyelőségen.

Feketecséplés

Alig indult meg a cséplés, a terménybegyüjtés, a kulákok máris hallatják szavukat. Mégpedig ugy, hogy szabotálnak. Ami különben sem meglepő, hiszen emlékszünk még a mult évi őszi szántási munkákra, az idei vetésre, a kapálásokra és egyéb mezőgazdasági munkákra, melyek során mindig akadt néhány szabotáló kulák.

Most egy nemesszentandrási 38 holdas kulákról kell megemlékezni. Kollarics Károly 180 kiló rozsot elcsépelt feketén. Persze az ügy kitudódott és Kollaricsot a bucsuszentlászlói rendőrség őrizetbe vette. A szabotáló kulák ellen eljárást inditanak.

Bosszu müve volt?

Leégett 50 kereszt gabona Kiskanizsán

Könnyen veszedelmessé válható tüz ütött ki vasárnap a késő esti órákban Kiskanizsán. Godinek József kisparaszt Hunyadi tér 4. szám alatti házának udvarán kigyulladt a kazalba rakott 50 kereszt gabona. A tüzoltóság nyomban kivonult, de a gabonát már nem lehetett megmenteni, a tüz továterjedését azonban sikerült megakadályozni. A vizsgálat folyik annak megállapitására, hogy mi okozta a tüzet. Valószinünek látszik, hogy gyujtogatás történt, ami egyesek szerint boszszu müve volt.

A Sztálin-kolhozban

A magyar parasztküldöttség tagjai meglátogatták a Sztálin elvtársról elnevezett moszkvakörnyéki kolhozt. Az alábbi képriport erről a látogatásról készült.



A Sztálin-kolhozban nemcsak kalászosokat és kapásokat, hanem gyümölcsöt, szőlőt is termesztenek. Még kozzá milyet! Alig győzik csodálni a magyar parasztküldöttek a több mint 83 hektáros szőlőt. Itt aztán lehet tanulni! Mert ez a szőlő valóban mintaszerü. Jól kezelik, gondozzák, lesz is olyan termés, hogy öröm lesz a szüret.



A Sztálin-kolhozban minden olyan mintaszerü, mint például a szőllő. Gyönyörü állatokat tenyésztenek, nemes lovakon, teheneken és juhokon kivül számtalan baromfit, libát, kacsát tyukot is. Küldötteink gyönyörködve nézik a kolhoz tyukfarmját, ahol a szebbnél-szebb szárnyasok hatalmas tömegét látják.



Ez a tenyészbika a Sztálin-kolhoz büszkeségei közé tartozik. Még a többi kiállitásra való állat közül is kitünik. 4 éves, a sulya nem kevesebb, mint 1250 kilogramm. Ime: a közös munka, a gépesités, a jó takarmányozás egyik beszélő eredménye!

VIT-vizsga és egyenruha-avatás

a zalaegerszegi SzIT-ben

A Világifjusági Találkozó első ötnapos tanfolyama a napokban fejeződött be Zalaegerszegen. Az ünnepélyes záróvizsgán a tanfolyam 24 résztvevője minden várakozást felülmuló tudásról és érdeklődésről adott tanubizonyságot. Tersztenyák András, a Diákszövetség városi titkára minden résztvevőnek két kérdést adott fel a Találkozóra vonatkozóan. A legjobb, legöntudatosabb feleleteket Kerkai Miklós, Orbán László és Dankovics László adták. A második ötnapos tanfolyam szerdán indul.

Szombaton este a zalaegerszegi MINSZ-székházban egyenruhaviselési vizsga volt. A 15 jelölt alapos, lelkiismeretes felkészültsége meghozta a magagyümölcsét: valamennyien megfeleltek az egyenruhaviselés követelményeinek. A vizsga után zászló alatt kivonultak a Mártirok emlékművéhez és Kása Lajos elvtárs, megyei MINSZ titkár jelenlétében elmondták a fogadalmat. Ezután Felföldi Erzsébet, a SZIT megyei titkára kiosztotta az egyenruha viselésére jogositó igazolványokat.

HIREK

— A LIPCSEI NEMZETKÖZI ŐSZI VÁSÁRON, amelyet augusztus 30 és szeptember 4 között rendeznek, Magyarország is részt vesz. A felszabadulás óta a lipcsei vásár rendezősége különös érdeklődést mutat a magyar gazdasági élet és külkereskedelem iránt. A vásárra eddig 30 ország jelentette be részvételét.

— 36 KILOMÉTER UJ GÁZHÁLÓZATOT fektettek le ez év első hat hónapjában Leningrádban. Ezzel ujabb 89 ezer lakást, 230 középületet láttak el gázzal. Az év végéig ujabb 30 kilométer gázvezetéket építenek.

— A FLORIDAI GROVENLANDBAN fehér csőcselék rohanta meg a négernegyedet, több négert véresre vertek, s még több házat felgyujtottak. A rendőrség gázbombákat alkalmazott — a megtámadott négerek ellen.

— 795 UJITÁSI JAVASLATOT nyujtottak be juniusban a Könnyüipari Minisztérium textilipari főosztályához. Ezek közül 513 tapasztalatcseréből származó ujitás. A javaslatokból eddig 360-at valósitottak meg gyakorlatban.

— 100 EZER SZERVEZETT FINN DOLGOZÓ követel béremelést és harcol a jobboldali szakszervezeti vezetők munkásárulói politikája ellen. A tőkések a munkásárulók támogatásával tovább folytatják támadásukat a dolgozók éleszinvonala ellen.

—A MARIANSKA LANZEBEN megrendezendő nemzetközi filmversenyn Magyarország a „Talpalatnyi föld"-del és a „Jönnek a gépek" c. mezőgazdasági és "A nép jelöltjei" c. választási kisfilmmel vesz részt.

— ELTAVOLITJAK Budapesten a régi népellenes és politikai személyeket megörökitő szobrokat. Először Erzsébet királyné és Rudolf trónörökös szobrának az eltávolitása kerül sorra.

ZALA VARMEGYE tanfelügyelősége felhivja az okleveles tanitókat, hogy tanitói alkalmazás iránti kérésüket július 30-ig feltétlenül adják be a vármegye tanfelügyelői hivatalába.

— KÖZPONTI MEZŐGÉPSZERKESZTŐ irodát állitott fel az iparügyi minisztérium. Az iroda feladatai közé tartozik mezőgazdasági gépeink korszerüsitése és annak eldöntése, hogy milyen gépeket hozzanak be az országba. A gépeket laboratoriumban, szántóföldön és mérésekkel próbálják ki és a kisérletek alapján tervezik meg a legkorszerübb tipusokat.

EGERSZEGEN aug. 7-én egész napos gazdag müsorral Szabadságharcos Napot rendeznek. A müsoron motoros csillagtura, nagyszabásu népünnepély, sportbemutató, labdarugó mérkőzések szerepelnek. A Szabadságharcos Nap elé nagy érdeklődéssel tekint a megyeszékhely dolgozó népe.

SÜMEGEN a Népi Bizottság a község határában nagy mértékben elszaporodott egerek irtását elrendelte.

ZALACSÁNYBA szombaton felvirágozva, Rákosi elvtárs képével feldiszitve vonult be a szentpéteruri Földmüvesszövetkezet cséplésre odarendelt traktorja.

A MEZŐGAZDASAGI Igazgatóságtól nyert értesülésünk szerint ezen a héten Zalában is megkezdődött a kender nyüvése.

MOLNARI községben a vasbetonhid épitési munkálatai jó ütemben haladnak. Előreláthatólag augusztus közepén adják át a forgalomnak.

MURASZEMENYE község aratóbrigádja learatta az arra rászorulók gabonáját. A napokban müsoros táncmulatságot rendeznek a Világifjusági Találkozó javára.

A GYORFISZEGI EPOSz tenyészbikája kényszervágásra került. A boncolás megállapitotta, hogy az állat gyomrában üvegeserép, szög és drót került. Szándékosság gyanuja forog fenn, ezért a bika volt gazdáját letartóztatták.

MDP hirek Nagykanizsa

E héten az összes üzemi és körzeti alapszervezetek

TAGGYÜLÉST

tartanak.

Előadók az alapszervezeti titkárok.

A taggyülés fő napirendi pontja: az uj tagjelöltek felvétele.

FELHIVÁS
AZ ÖSSZES PÁRTSZERVEZETEKHEZ !

A Petőfi-ünnepségek alkalmából öt különböző képes faliujságot bocsátunk ki, amelyek Petőfi életéről és müveiről szólnak. Ezt az anyagot a pártszervezetek megkapják.

A faliujságokból a legalkalmasabb helyen rendezzenek a pártszervezetek, együttmüködve a tömegszervezetekkel — Petőfi nevéhez méltó kiállitásokat és gondoskodjanak a kiállitások látogatásáról.

Gondoskodjanak a pártszervezetek arról is, hogy a szabadmüvelődési felügyelőkhöz és ügyvezetőkhöz leküldött faliujságokat feltétlenül használják fel ugyanilyen kiállitások rendezésére.

Magyar Dolgozók Pártja
Központi Vezetősége
Agitációs Osztály

Törvényszéki krónika

— *A nagykanizsai törvényszék* még annakidején 6 heti fogházra itélte fegyverrejtegetésért Horváth Emil várföldei földmüvest. Az elsőfoku itéletet a tábla helybenhagyta. További fellebbezés folytán a Kuria most az itéletet megváltoztatta és Horváthot 5 havi fogházra itélte.

— *Német pisztolyt rejtegetett* Haracsi József murakeresztúri földmüves. Ügyét most tárták s jogerősen 3 havi fogházra itélték.

— *Holtan találták* az oltárci határban Meggyesi Sándorné parasztasszonyt. A fején és a testén talált külsérelmi nyomok arra mutatnak, hogy az asszonyt agyonverték. A holttest mellett megtalálták a férj összetört botját. Feltehető, hogy a büntényt a férj követte el. Meggyesit bekisérték a nagykanizsai államügyészség fogházába. A hétfőn megejtett boncolás állapitja meg, mi okozta az asszony halálát.

2 és félévet kapott a házasságszédelgő szélhámos

Sorozatosan elkövetett csalásokért hosszabb ideig a pestvidéki-ben „üdült" Majtényi-Majnik Tibor. Szabadulása után Keszthelyen próbált szerencsét. Két nőnek házasságot igért, másik háromnak pedig — miután a földmüvelésügyi minisztérium vezető tisztviselőjeként mutatkozot be — nagyszerü állást igért. Mind az öt esetben kisebb-nagyobb pénzösszegeket vett fel a házasság, illetve az állás fejében. A nagykanizsai törvényszék Révffy-tanácsa tárgyalta az ügyet és Majtényi- Majnikot nem jogerősen 2 és fél évi fegyházra itélte. Majtényinek ezenkivül van még közellátási büncselekmények elkövetése miatt egy hároméves nem jogerős kitöltetlen fegyházbüntetése is.

Dunakeszire megy a kanizsakörnyéki barack

A sörgyárban folyik a barack összegyüjtése. Már 50—60 munkásnő dolgozik a beérkező gyümölcs csomagolásán, előkészitésén. A gyümölcs a dunakeszi konzervgyárba megy.

ZALA politikai napilap.
Felelős szerkesztő: *Szántó Jenő*
Szerkesztőség: Fő-ut 7. Tel.: 5
Kiadóhivatal: Fő-ut 5. Telefon: 3
Nyomatott a Közgazdasági R.-T Nagykanizsa nyomdájában, Nagykanizsán.
Felelős kiadó és a nyomdáért felel *Szandrai Géza*

SPORT

KANIZSAI ASZTALITENISZEZŐK GYŐZELME KESZTHELYEN

Az NVSE asztaliteniszezői vasárnap Keszthelyen a Postás ellen játszottak barátságos mérkőzést. A kitünő képességü hazaiak felett a vasutas fiuk fölényes 9:1 arányu győzelmet arattak. Egyénileg Bacsi 3, Körös, Polai és Kiss két-két győzelmet szereztek. A hazaiak részéről Arányi volt eredményes.

ZALAEGERSZEGI MÉMOSZ—BALATONBERÉNYI RÁKÓCZI 3:1 (0:0)

Az elökészitő bajnokság döntőjébe való jutásért nagy küzdelmet vivott egymással a két együttes. A rendes jáékidő 1:1 arányu eldöntetlennel végződött és a MÉMOSZ-nak csak a hosszabitásban sikerült kiharcolni a továbbjutást jelentő győzelmet. Gólszerzők: Fendrik, Gáspár és Dávid 11-esből, illetve Sárdi. Jók: Németh, Dávid és Juhász, illetve Kánya, Kovács, Kormos.

I. OSZTALYBAN A MAORT NŐATLÉTÁI!

A női felnőtt II. osztályu egyesületi bajnokságot vasárnap ismét a MAORT versenyzői nyerték és ezzel bekerültek az I. osztályba. A 100 méteres sikfutásban Harasztos 13.7-el második lett. Magasugrásban Papp Marika 135 cm.-es ugrásával első helyen végzett. 80 méteres gáton Kosztelnik győzött 13.3-as komoly idővel, 200 méteren Bogdán 271-el uj kerületi csucsot fulva haladt át elsőnek a célon. Diszkoszvetésben Kontráné a harmadik helyen végzett. Távolugrásban Kosztelnik öt méteres ugrásával első lett. A 3x800 m. sikfutásban Sasvári nélkül második lett a MAORT 8:23-as eredménnyel. A pontversenyt a MAORT 50 ponttal megnyerte.

SZERDÁN: MHK-PRÓBA NAGYKANIZSÁN

Szerdán délután 6 órai kezdettel rendezik meg Nagykanizsán a MAORT sportpályán az első MHK-próbákat. A próbákat elsőnek 200 SZIT-ifju teszi le, akik beneveztek a „Munkára, Harcra Kész" mozgalomba.

A DEBRECENI LOKOMOTIV ÉS A PÉCSI BTC ZALAEGERSZEGEN

A Z. Vasut vezetősége a város közönségének olyan sportcsemegét szolgáltat, amelyik a nyári szezonban minden igényt kielégit. Sikerült lekötni a most NB I-be került debreceni Lokomotiv csapatát. Szerdán délután fél hét órakor a vasutas pályán játszik barátságos mérkőzést a debreceni Lokomotiv a zalaegerszegi Vasutas első csapatával. A mérkőzés iránt városszerte nagy az érdeklődés, amelyet tvoább fokoz a szombati mérkőzés, amikor a Pécsi Börgyár első csapatával vendégszerepel Zalaegerszegen. A Pécsi Börgyár az NB II. élcsapatai közé tartozik és Zalaegerszegen a közönség előnyösen ismeri a jóképességü csapatot.

—o—

Nagykanizsai Magasépitési NV—Galamboki EPOSZ 5:3 (3:1)

A fiatal galamboki labdarugócsapat számára ez az eredmény sikernek számit. Góllövők: Táncos, Kovács, Vajdai, Kovács, Csik, illetve Csere (2) és Farkas. Vasárnap a kanizsai Fütőházat látják barátságos mérkőzésre vendégül.

SZINHÁZ

Csárdáskirálynő

Az kétségtelen, hogy az előadás fénypontja *Latabár* Kálmán vol, akinek nem került nagy fáradságába kiköszörülni azt a csorbát, ami legutóbbi nagykanizsai szereplése alkalmából személyén esett. Nem tulozunk, ha azt mondjuk, hogy elegendő volt megmozdulnia a szinpadon és máris nevetőorkán tört fel a nézőtéren. Igaz ugyan, hogy ebben a szerepben mintha nem nyilt volna elég tág tere az igazi latabári humornak, mindazonáltal meglehetünk elégedve első szereplésével. Serfőző Ilonát és Varga Lászlót most is hángjuk dicséri. Bázsa Éva kitünő partnere volt Latabárnak. Sándor Böske és Selmeczi Mihály ezuttal sem okozott csalódást. Ellenben Kardos József nagyon szintelenül játszott.

Kedden és szerdán az eredeti müsortól eltérően az „Az Ipafai lakodalom" c. operett szerepel a Szabadtéri Színház müsorán. Főszerepben természetesen Latabár.

Nagykanizsa város hirdetménye.

Zala vármegye alispánjának 15.579—1949. sz. rendelete alapján közlöm, hogy a járlatlevél-kezelő a sertések járlatlevelét sulyra való tekintet nélkül kizárólag a sertésközpont irányitása alatt álló nemzeti vállalatok részére irhatja át. Vonatkozik ez a rendelkezés a vágási utalványok alapján levágandó sertésekre is. Ez a tilalom nem vonatkozik azonban a város lakosságának tenyésztési és saját háztartási szükségletreszolgáló, a vármegye területén való sertésvásárlásokra. Tehát a vármegye területéről csak a Nemzeti Vállalatok szállithatnak ki sertéseket.

Polgármester.

A HÉT FILMJEI

Csodaparipa

Ivanuska és pupos kis lova cárhoz kerül. A régi istállómester nagyon haragudott rá, ezért egy éjjel ellopta tőle a tüzmadár tolláy és elviste a cárhoz. Az uralkodó erre megparancsolta Ivanuskának, hozza el Hajnalcsillagot, a gyönyörü szép lányt, akiről minden regős énekelt. Ivanuska nekiindul és meg is találja rek cárjánál. Elviszi Hajnalcsillagot, de a lány nem akar az öreg, fogatlan cár felesége lenni. Azt ajánlotta neki, ha meg akar fiatalodni, fürödjön forró tejben. A cár belemegy a dologba, de előbb Ivanuskának kell megfürödnie. A fiu daliásan lép ki a fürdőből. A cár viszont megfő benne. Ivanuska és Hajnalcsillag pedig egybekelnek.

A film a világsikerü „Mese a tüzmadárról" c. szines rajzfilm testvérfilmje.

VÁROSI - MOZGÓ

Hétfőtől-szerdáig jul. 25-27-ig

Közkivánatra!

Csodaparipán a csodák világában

Csodaparipa

Előadások kezdete:
Hétköznap d. u. 6 és fél 9,
vasár- és ünnepnapokon
délután 3, 5, 7 és 9 órakor.

Vetsen mozibérletek 3-as füzet, 4-es kup

RÁDIÓMÚSOR

Szerda, julius 27.

Kossuth Rádió: 7.30 Szórakoztató zene. 7.45 Egészségügyi negyedóra. 8.00 Szórakoztató zenekari müvek. 11.30 Brahms: Változatok és fuga egy Händel témára. 12.15 Orosz és szovjet szórakoztató zene. 13.00 Asztali muzsika. 14.15 Kamarazene. 15.00 Az ifjuság hangja. 15.30 A világ ifjusága együtt énekel. 16.40 Marxista-leninista negyedóra. 17.30 Szalonzenekar. 17.40 Szovjet napok — szovjet emberek. 18.15 Termelési hiradó. 18.30 Szabad Népek Hazája: Mesél a Szovjetföld. 19.00 Szovjet tánclemezek. 19.20 Vasért hiradó. 19.25 Falurádió. 19.55 Totóhiradó. 20.55 A moszkvai rádió müsorából. 22.20 Budapesti szerenád. 23.20 Francia balettmuzsika.

Petőfi Rádió: 7.20 Hogyan főzzünk, mit együnk? 7.30 Szórakoztató zene. 8.10 Zenekari müvek. 9.00 Verdi operáiból. 9.50 A Vöröskereszt közleményei. 10.15 Tánczenekar. 14.30 Francia emlékiratok a XVII. századból. 15.00 Borodin: II. szimfónia. 15.30 Ságvári Endre emlékezete. 16.00 Mi ujság a rádióban? Mire készül a rádió? 10.15 A földkerekség egyhatodán. 16.30 Liszt müvek. 17.00 Tánczene. 18.00 A rádió esti iskolája. 18.30 Zenei élő ujság. 18.45 A rádió sportfóruma. 19.00 Bauxitból vas. 19.15 Mozgalmi indulók. 19.45 Motoros tanácsadó. 20.00 Közért hiradó. 20.50 Chansonok. 21.05 Szív küldi szivnek szivesen. 20.05 Kamarazene.

Eladásra az összes ingatlane nyilvántartva, érdeklődni, bármikor Kováts irodája, Nagykanizsa, Szabadság-tér 1. szám. (Centrálla szemben.) TELEFON 151.

Pótvizsgára bukott, valamint gyengén tanuló gyermekek tanitását vállalja. Vadlya Alajos, Kórház-u. 11. szám. 1093

Sertésólat, (hidast) veszek. Ada Keszthely, Deák Ferenc-u. 29. sz.

Gyorsirás-tanitás kezdők és haladók részére, budapesti okl. gyorsiró tanár könnyü és gyors módszerekkel, olcsón tanit. Zalaegerszeg, Kossuth-u. 31. Z. 35

Budapesti uttörő-lányok nyaralnak Egerszegen

Fiatal uttörő-lányok vidám éneke verte fel vasárnap az egerszegi utcák csendjét. 167 budapesti kislány érkezett a Szaktanács akciója keretében, hogy két hetet gondtalan nyaralással pihenje ki az iskolaév fáradalmait. Keresztes Vilmos tanár sportvezető elmondta, hogy a lányoknak sportolásra, tanulásra és szórakozásra egyaránt lehetőségük nyilik. Az ellátás kitünő: napi ötszöri bőséges étkezés. Gyakran rendeznek majd esti tábortüzeket is, melyeknek kulturmüsorát a lányok maguk állitják össze.

Ifjusági Napok a megyében

Vasárnap a lenti, zalaszentgróti és sümegi járásban ifjusági napot rendeztek. Legjobban sikerült Zalaszentgróton, ahol a kora reggeli órákban összegyült fiatalok közül nyolcvanan tették le az MHK próbákat, majd valamennyien átmentek Tüskeszentgótorre, hogy *Ovári* Károly, a Szovjetunióból hazatért mintagazda beszédét meghallgassák. Az MHK-próbákat másutt is sokan tették le vasárnap.

Dimitrov-tér Budapesten

Pongrácz Kálmán elvtárs, polgármester első rendeletében, amelyet mint polgármester aláirt, elrendelte, hogy a Fővámteret Dimitrov-térnek nevezzék el.

SZABADTÉRI JÁTÉKOK
1% AJÁNDÉKSZELVÉNY

***Nagykanizsai gőzfürdő** nyitva reggel 7-től este 6-ig.*

ZALA

Hat zalai szabotáló kulák ellen indult eljárás

Látogatás a salomvári gyermekek birodalmában

Zala megye dolgozó parasztsága előretekint

54. évfolyam 173. szám. Nagykanizsa, 1949. július 28. csütörtök Ára 60 fillér

ZALAI SZÉCHENYI KÖNYVTÁR

Petőfi és a békéért küzdő ifjuság

BÉKÉÉRT HARCOLÓ és dolgozó fiatalságunk nagy lelkesedéssel készül a Világifjusági Találkozóra. Az elmult napokban a Magyar Ifjuság Népi Szövetsége Elnöksége felhivással fordult a magyar ifjusághoz Petőfi halálának 100 éves évfordulójának méltó megünneplésére. Ez a felhivás ujabb lendületet ad a Világifjusági Találkozóra való készülődésre, az üzemekben folyó munkaversenyek és a termény gyors begyüjtéséért folytatott küzdelemnek. Általában tehát Petőfiről való megemlékezés ujabb nagyszerű eredményekre serkenti az ifjuság brigádjait, a parasztfiatalok munkáját.

Mindez azt mutatja, hogy Petőfi hősi példája elevenen él ifjuságunk között. Igy volt ez a multban is. Az elnyomás éveiben a forradalmi munkásosztály és annak ifjusága őrizte meg tisztán Petőfi emlékét. A nehéz harcokban az illegális Kommunista Párt vezetése alatt a fasiszták ellen küzdő ifjumunkásokat Petőfi lelkesitette elszánt, kemény harcra. Csak a szukszervezeti előadásokon, illegális ifjusági találkozókon szólalhatott meg az igazi Petőfi. Petőfi neve egyet jelentett a fasizmus elleni küzdelemmel, egyet jelentett az ifjumunkások bátor harcával. És később a felszabadulás után is az ő szellemében indultak harcba a fiatal kommunisták, ifjumunkások és a legjobb forradalmi hagyományokat őrző szervezetünk, a SZIT, az ifjuság egységének kiharcolásáért, a dolgozó fiatalok harcos, egységes szervezetének megteremtéséért.

MI AZ AZ ERŐ, amely a megemlékezést ennyire az ifjak ügyévé teszi? Miért van az, hogy a Szitesek példájára a dolgozó és tanuló fiatalok százezrei olyan lelkesedéssel készülnek a Petőfi-ünnepségekre?

Révai József elvtárs irja Petőfiről: „Nemcsak népköltő volt, hanem népvezér is!.. Nemcsak a magyar irodalom, hanem az egész nemzeti fejlődés számára jelezte az utat." A fiatal forradalmárt izzó hazaszeretet emelte a nemzet legjobbjai közé. Verseinek minden sorából kicsendül, minden tettéből kiérződik harcos szabadságvágya, hazájának lángoló szeretete. Megalkuvást nem türve pellengérezte ki a nemzet ellenségeit, támadta a dolgozó nép vérszivóit. Hazáját boldognak akarta látni. Nem elégedett meg halogató, a kérdést alapjában meg nem oldó engedményekkel. Nem az volt a célja: „A haza kopott bocskorát örökké foltozni, hogy legyen folt hátán folt", hanem hazáját egészében akarta ujjáformálni. Minden erejével azon küzdött, hogy széttörje a feudális rabszolgaságot, hozzájáruljon egy szabad, független Magyarország megteremtéséhez.

MINDEZ ÖNMAGÁBAN nem mozgósitaná az ifjuság széles tömegeit, ha nem lenne egy olyan erő, amely nemzetünk értékeit megőrzi, továbbfejleszti, amely ifjuságunkat igaz hazafiságra neveli, amely ifjuságunkban a legszebb, legértékesebb tulajdonságokat oltja be. Ez az erő a Magyar Dolgozók pártja. Rákosi Mátyás mondotta egyik beszédében: „Mi, akik annyi vértanut adtunk a felszabadulás ügyének, büszkén valljuk őseinknek Rákóczit, Kossuthot, Petőfit, Ady Endrét, József Attilát és mindazokat, akik hazánk fennmaradásáért és nemzeti felvirágoztatásáért irtak, küzdöttek és vérüket ontották." A Párt, Rákosi elvtárs tanit bennünket nemzeti multunk megbecsülésére, a Párt formál bennünket olyanokká, hogy méltó örököseivé és továbbfejlesztőivé váljunk Petőfi nagyszerű életművének.

Ez volt élete célja és amikor már kevésnek bizonyult a szó, fegyverrel kezében harcolt elveiért, állta meg a helyét. Ezért példamutató az élete a magyar ifjuság számára.

„AZ UJ HAZA" felépitése hatalmas feladat. Számos akadályt kell leküzdenünk, az ellenség elkeseredett támadásait kell visszavernünk ahhoz, hogy fel tudjuk épiteni. Ha megtanuljuk Petőfitől a nép igaz szeretetét, ha megtanuljuk a nehézségekkel való kemény leszámolást, ha következetesek és bátrak vagyunk a küzdelemben, a siker nem maradhat el.

Petőfitől tanuljuk, hogy a mi ügyünk nem választható el a világ szabadságszerető, békéért küzdő népeinek ügyétől. Petőfi büszke hazájára, de hazafisága sohasem jelentett nacionalizmust, sohasem irányult egyetlen más nép ellen sem. Nemzeti büszkeségét is elsősorban az fűzi, hogy 1848-ban nemzetünk a haladásért vivott harc élén járt. A Világifjusági Találkozóra készülő magyar ifjuság Petőfit követi, amikor magasra emeli a proletármemzetköziség zászlaját.

A szabadságért vivott harcnak, mint ma a békéért folytatott küzdelemnek, meg voltak az ellenségei. Petőfi azt vallotta, hogy nem szereti elégé a nép ügyét az, aki nem gyülöli a nép ellenségét. Ezért fordult kérlelhetetlen dühvel a népeket elnyomó urak, királyok ellen. Ezért volt halálos ellensége az országot elnyomó német hatalomnak.

Ma, a külső zsarnokság szerepét az amerikai imperializmus játsza. Ők akarják megsemmisiteni a dogozó nép szabadságát, ők támadnak a világ békéjére. Ahhoz, hogy a békéért vivott harcunk sikerrel járjon, izzóan kell gyülölnünk a béke ellenségeit, erre tanit bennünket Petőfi.

PETŐFI gyülölettel fordul a nép ellenségei felé. De szintén határtalan szeretettel gondol a nép ügyének pártfogóira, a szabadság igazi harcosaira. Még egészen fiatalkorában nagy lelkesedéssel olvassa a francia forradalom történetét és annak eseményeiből meriteti erőt harcaihoz. Abban az időben a haladás élén még Franciaország haladt. Ahogy Petőfi akkor a haladás élenjáróira tekintett, ugy kell ragaszkodnunk és követnünk a mostani idők élenjáróját: a győzelmes Szovjetuniót. Ahogy Petőfi a szabadság legjobb harcosait szeretettel övezte, ugy kell szeretnünk és követnünk a Pártot, amely a békéért, nemzetünk felemelkedéséért vivott harcnak lelkesitője és szervezője.

Meghamisitanók Petőfi örökségét, méltatlanokká válnánk szelleméhez, ha nem erősitenénk a Szovjetunióhoz fűződő barátságunkat, ha nem zárkóznánk fel egy emberként Petőfi és Kossuth munkájának örökéséhez és továbbfejlesztőjéhez, a Magyar Dolgozók Pártjához.

A VILÁGIFJUSÁGI TALÁLKOZÓRA készülő magyar ifjuság számbaveszi nemzetünk értékeit, eredményeit, mindazt, amiről messze országokból jött, fiatal társainak be akar számolni. Büszkén soroljuk el hatalmas eredményeinket, amelyeket a Szovjetunió segitségével a többi népi demokráciákkal egyvonalban elértünk országunk épitésében, a béke védelmében. De az épités eredményein tul felelevenitjük szabadságharcos multunkat is. Elmondjuk majd, hogy a magyar népet, ifjuságunkat, népünk multja, a békéért való harcos, kemény kiállásra kötelezi. S ezek közben büszkén emlékezünk meg Petőfi Sándorról is, annál is inkább, mert Petőfi nemcsak a miénk, hanem az egész haladó emberiségé. Nevét világszerte jól ismerik a dolgozók, de különösen ismerik és kedvelik a szocializmus országában, a Szovjetunióban.

Mi, magyar fiatalok kötelességünknek tartjuk, hogy a Világifjusági Találkozón tízezer külföldi fiatallal megismertessük a haladás, a szabadság nagy harcosát, Petőfi Sándort. A Világifjusági Találkozó a béke és a szabadság harcos nagy ünnepe lesz, a 70 nemzet kiküldöttje kiáltja majd Petőfivel: „Békét, békét a világnak, de ne zsarnoki kénytől, békét csupán a szabadság felszentelt kezéből."

HOLLÓS ERVIN

A Szovjetunió jegyzékben követeli Jugoszláviától:

Bocsássák szabadon a szovjet állampolgárokat

A jugoszláv hatóságok a Szovjetunióval szemben ellenséges politikát folytatva,

letartóztatnak több állandóan Jugoszláviában lakó szovjet állampolgárt és rágalmazás, vagy bírósági vizsgálat nélkül mind a mai napig fogva tartják őket.

Ezzel kapcsolatban a belgrádi szovjet nagykövet a szovjet kormány utasitására július 25-én a következő jegyzéket intézte a jugoszláv kormányhoz:

Értesülésünk szerint folytatódnak a jugoszláv hatóságok által, az állandóan Jugoszláviában lakó szovjet állampolgárokkal szemben alkalmazott megtorlások. Több szovjet állampolgárt letartóztattak és a letartóztattakat jugoszláv fogházakban tartják anélkül, hogy vádat emelnének ellenük. Ezt bizonyitják azok a megtorlások, melyeket a jugoszláv hatóságok a szovjet állampolgárokkal szemben alkalmaznak.

Ezek a szovjet állampolgárok ninesenek összefüggésben semmiféle büncselekményekkel, pusztán azzal a ténnyel, hogy a jugoszláv hatóságok a letartóztatottakat a jugoszláv és a szovjet nép közötti baráti kapcsolatok szószólóinak tekintik.

Meg kell állapitani, hogy a jugoszláv hatóságok teljesen türhetetlen, gyalázatos módon börtönbe vetették a letartóztatottakat és a fogház vezetősége jogtalanul megfosztotta a börtönözöttekat élelmiszer adagjaiktól és még a betegeknél sem tettek kivételt, megfosztva azokat a gyógykezeléstől. A bebörtönzött szovjet állampolgárok helyzete napról-napra rosszabbodik. Ez különösen a jugoszláv börtönökben levő 31 szovjet állampolgárra vonatkozik, akiknek névjegyzékét a szovjet jegyzék mellékelte.

A nagykövetség felhivja a jugoszláv kormány figyelmét arra a szovjet állampolgárokkal szemben tanusitott megengedhetetlen bánásmódra és

követeli ezeknek a szovjet állampolgárokkal szemben alkalmazott önkényes eljárások haladéktalan megszüntetését és a jugoszláv börtönökben jogtalanul fogva tartott valamennyi szovjet állampolgár haladéktalan szabadonbocsátását.

A francia asszonyok is tiltakoznak az Atlanti Egyezmény ellen

A francia nemzetgyülés az Északatlanti Egyezményről folytat vitát. A jobboldali Liberális Köztársasági Párt egyik képviselője hangoztatta, hogy az Északatlanti Egyezmény semmiféle biztositékot nem jelent Franciaország számára a német veszéllyel szemben, ellenkezőleg, az egyezmény szerzői arra készülnek, hogy Nyugat-Németországot is beleronják az Atlanti Egyezménybe, miután már befogadták az ugynevezett Nyugateurópai Tanácsba is.

A Liberális Köztársasági Párt elnöke után Clayes kommunistapárti képviselőnő a francia asszonyok nevében ünnepélyesen tiltakozott a Szovjetunió ellen irányuló háborus Atlanti Egyezmény ellen. Hangsulyozta, hogy az imperialisták ma ugy, mint annak idején Hitler is, azt tervezik, hogy leverjék a nagy szovjet népet, mely a tartós békéért dolgozik. Akik a Szovjetuniót megtámadnák, — épp ugy, mint annak idején Hitler — vereséget szenvednének. Clayes asszony beszéde végén sok ezer francia asszony tiltakozó levelét nyujtotta át Schuman külügyminiszternek.

A jugoszláv népet nem lehet megtéveszteni

A Román Munkáspárt központi lapja cikkben foglalkozik a jugoszláv politikai helyzettel és rámutat, hogy a belgrádi kormány kétkulacsos politikája vereséget szenvedett. A lap rámutat, hogy a jugoszláv népet nem lehet tovább megtéveszteni. Megbélyegzi azt a tényt, hogy Tito kormánya, amely a Szovjetunió barátjának és szövetségesének akarta magát feltüntetni, közben titkos tárgyalásokat folytatott a nyugati imperialistákkal és lemondott azokról az igényekről, amelyeket azelőtt életbevágóan fontosnak tartott.

Vegyenek részt a dolgozó parasztasszonyok a terménybegyüjtési versenyben

Az MNDSz felhivása a parasztasszonyokhoz

A Magyar Nők Demokratikus Szövetsége az következő felhivással fordul a dolgozó parasztasszonyokhoz a begyüjtési verseny gyors és eredményes lebonyolitása érdekében:

A Magyar Nők Demokratikus Szövetségének Országos Központja a DéFOSz versenyfelhivásához kapcsolódva, felhivja az MNDSz szervezeteket és az összes dolgozó parasztasszonyokat, hogy kapcsolódjanak be a terménybegyüjtési versenybe. Igy segitjük az ötéves terv előkészitését, amely a Magyar Dolgozók Pártjának vezetésével uj országot épit a dolgozóknak.

Dolgozó parasztasszonyok!

Kapcsolódjatok be családotokkal együtt az egyéni versenybe, győzzétek meg azokat, akik még nem versenyeznek.

A terménybegyüjtés sikere országunk boldogulását segiti elő, hazafias kötelességünk tehát, hogy ne csak az előirt mennyiséget adjuk be, hanem a gabonafeleslegünkből is ajánljunk fel megvételre az államnak.

»Végezzetek széleskörü felvilágositó munkát a terménybegyüjtés sikeréért.

Tegyétek ünnepélyessé a terménybegyüjtést. Segitsétek, támogassátok a DéFOSz munkáját, dolgozzatok kitartóan a terménybegyüjtés során, ezzel járulhattok hozzá a terménybegyüjtés gyors, versenyszerű elvégzéséhez. A dolgozó parasztasszonyok részvételével előre a terménybegyüjtés sikeréért!«

EZ A HIVATAL a TERVÉ és a DOLGOZÓKÉ

Bemutatjuk a kanizsai Munkaerőgazdálkodási Hivatalt és vezetőjét

Nagy optimizmussal nézi az élotet — azt hiszem frissességének ez a titka. De semmiesetre sem a gondtalan, bőséges életmód. Látott már elég viszontagságot és a két kezével dolgozott azért, amit az imádság mindennapi kenyérnek emleget.

Most fordulat állott be életében.

A munkásosztály uj feladatot adott

neki, hivatalvezetővé tette. Takács Elemér elvtárs, mert róla van szó ezuttal, szellemi fronton szolgálja a Pártot és az osztályt. Mindkettőnek jó és hüséges harcosa. Falujárás, népnevelés, az alapszervi munka a kanizsai III. körzetben — ez a multja.

Ülünk és beszélgetünk egymással. Ugy is lehetne mondani, hogy interju ez, de nincs benne semmi hivatalos hang. Ugy beszélünk egymással, mint két testvér egy családból. A család: a Párt. — Rólam elég, elvtárs — mondja — (egy munkáskáder nem szeret sokat beszélni magáról, életéről s kerüli, ha lehet ezt a szót: én) beszéljünk a munkáról.

Az Országos Munkaerőgazdálkodási Hivatal

kanizsai kirendeltségének a vezetője Takács elvtárs.. — A hivatal uj és nekünk az a feladatunk, hogy a dolgozók hivatalává, a nemzetgazdasági terv végrehajtásának eszközévé tegyük.

— A hivatal hétfőn kezdi meg tulajdonképpen a működését. Munkakörünket részben a

a Munkaközvetitő Hivataltól örököltük,

részben uj feladatok,, uj problémák teszik szélesebb körüvé, olyanok, amelyeket a háromés az ötéves terv végrehajtása eredményezett s a mindenkább napi kérdéssé váló tervszerü munkaerőgazdálkodás.

— A Munkaerőgazdálkodási Hivatalon keresztül helyezkedhet el minden fizikai és szellemi dolgozó, kivéve az artistákat, színészeket és zenészeket, akiknek más szervük van erre a célra. A hivatalhoz tartoznak a tanoncügyek: felvétel, szabadulás és a munkásoknak, valamint a munkáltatóknak egymással kapcsolatban felmerülő problémái, vitás ügyei. Mindezeket az ügyeket az igazság és a munkásöntudat szellemében fogjuk kezelni.

— De amint emlitettem,

munkakörünk szélesebb és tágasabb

perspektivája ennél. Olyan időszakba értünk, amikor országunkban az épitő munka egyre fontosabbá teszi, hogy tiszta képet kapjunk a rendelkezésünkre álló munkaerőről. A munkanélküliség általában eltünik és helyébe munkáshiány, különösen szakmunkáshiány lép. Terv eredményes végrehajtásáról álmodni sem lehet, ha nem áll rendelkezésünkre megfelelő mennyiségü és minőségü munkaerő. — Tiszta képet nyerni kanizsai és kanizsai járási viszonylatban a rendelkezésünkre álló munkaerő mennyiségéről és minőségéről, megállapitani a hiányokat, a legfontosabb helyre irányitani a munkaerőt, hogy

a terv zökkenőmentesebben haladjon

ez a hivatal legjelentősebb és legszebb feladata.

— Először is megállapitjuk, hogy a rendelkezésünkre álló munkaerők közül ki milyen feladatra alkalmas, ki hol tud legtöbbet szolgálni a tervnek, megállapitjuk, hol van munkáshiány, hol van felesleg s ezek az első feladatok megjelölik munkaterületünket is — mondja Takács Elemér elvtárs s mosolyogva hozzáteszi: hogy ezen felül megfelelő hivatali helyiségről is ő gondoskodik jelenleg. de ezt a fáradságot sem sajnálja, mert amig hélfő el nem érkezik: megfelelő munkaerőgazdálkodásnak tartja, hogy lakásügyben is ő intézkedjen.

Érdekes adatok a szovjet épitési futószalagrendszerről

AZOK A SZOVJET EMBEREK, akik a Dnyeper balpartjának felszabaditása után jöttek Novoja Paporozséba, csodát müveltek. Négy év leforgása alatt ez a város is feltámadt romjaiból. A mult évben a kijavitott épületeken kivül hatvanezer négyzetméter uj lakóterületet épitettek.

Kétemeletes ház: 42 munkanap

A lakóházak épitése az uj müszaki követelményeknek megfelelően futószalag rendszerrel történik. Egy kétemeletes ház felépitésére az alapzat elkészitése után negyvenkét munkanapot irányoznak elő. Az első 6 napon csak kőmüvesek dolgoznak, ezután kerül sor a szerelők munkájára, akik összeállitják a vas- és betonalkatrészeket. Amikor ezekkel a munkákkal végeztek, asztalosok, vizvezetékszerelők, villanyszerelők és festők lepik el a készülő épületet. A norma szerint ezekhez a munkálatokhoz 166 emberre lenne szükség, de a futószalagrendszer bevezetésével 100 ember is el tudja végezni ezeket a munkákat. A munka termelékenységének növekedése azt eredményezte, hogy negyven százalékkal csökkent a munkaerőszükséglet. Ez az eredmény a nehéz munkák gépesitésének köszönhető.

Az alkatrészek összeállitása

Az egyik nagy szovjet épitővállalat részére dolgozó salakszállitó, betonkeverő vállalatok, valamint más üzemek az épitkezési munkatelepre szállitják a verandákhoz és lépcsőkhöz, fütőtestekhez, oszlopokhoz és a diszitésekhez szükséges kész vasalkotórészeket. Ilyenformán a lakásépitkezés munkájának nagyrésze az alkatrészek összeállitására szoritkozik.

A paporozsejl épitések tepasztalatait az összes szovjet épitészek magukévá teszik.

Biztositsuk a begyüjtött termény gyors, zökkenőmentes szállitását!

A Magyar Vasutasok és Hajósok Országos Szabad Szakszervezete a DéFOSz-versenyfelhivásához kapcsolódva a begyüjtött termény gyors, zavartalan szállitása érdekében versenyre hivja fel tagjait és a három és félnapos kocsifordulót tüzi ki célul.

Gondoskodunk 45.000 üzemi teherkocsi és 1550 üzemi gőzmozdony szolgálati beállitásáról.

Mindent elkövetünk ,hogy a hidépitési, a pályafenntartási és épitési szolgálat, az anyagszerkezelési és leltárbeszerzési, a távközlő- és biztositóberendezési, a kereskedelmi, vontatási, a forgalmi, valamint a központi szolgálat összhangban uj munkamódszerekkel szintén maradéktalanul teljesitse feladatát a szállitások zavartalan lebonyolitásáért.

Küzdünk a szállitási nehézségek ellen, hogy a szállitások zökkenőmentességét biztositsuk és begyüjtött terményeinket, mind több ipari termelvényünket késedelem nélkül, hiánytalanul adhassuk át a dolgozó magyar népnek.

Legyen példaképünk a szállitási csatáért vivott küzdelemben a nagy Szovjetunió hős vasuti és hajózási munkássága, akik sokszor nehezebb helyzetben mutatták meg, mire képesek akkor, amikor a dolgozó nép, nagy hazájuk ügyét kell szolgálniok.

A Magyar Dolgozók Pártja, népi demokráciánk nagy győzelmeinek szervezője, Rákosi elvtárs vezeti harcunkat most is és irányt mutat tennivalóink megoldásában.

Előre a három és félnapos kocsifordulóért! — fejeződik be a vasutasok szakszervezetének felhivása.

Megszünt a tanfelügyelőség és a tankerületi főigazgatóság

Az általános iskola megteremtésével a középiskola módszerei lehonultak az alsófoku iskolákba és ezzel ledöltek az egykori válaszfalak. Semmi sem indokolja tehát többé a tanügyi igazgatásban azt a kettősséget, amely a tanfelügyelőségek és tankerületi főigazgatóságok között mindeddig fennállottak. A kormány ezért rendeletével megszüntette a tanfelügyelőségeket és a tankerületi főigazgatóságokat. Helyükre a közigazgatás általános rendezéséig megyénként tanügyigazgatási szerveket létesit. Ezek hatáskörébe az óvodától a középiskoláig valamennyi oktatási intézményre kiterjed. Az uj, megyei keretben működő tankerületek élén a főigazgatók állanak, akiket a kultuszminiszter előterjesztésére az államfő nevez ki.

Felrobbant egy páncélököl

Könnyen végzetessé válható baleset történt Alsokon. Lőcze István 8 éves tanuló a réten talált egy régi rozsdás páncélöklöt. A gyermek elkezdett vele játszadozni, majd kalapáccsal rávert a gyujtószegre. A páncélököl felrobbant és a gyermek jobb kezét széjjelszaggatta. Sulyos állapotban szállitották a kanizsai kórházba. A rendőrség a felelősség kérdésének tisztázására meginditotta a nyomozást.

Egy proletár katonatiszt levele

Az alábbi levelet kaptuk:

Elvtársak! Munkások! Dolgozó Parasztok!

Mint egyszerü munkásfiuból lett katonatiszt, kinek szive telve van hálával a népi demokrácia iránt, engedjétek meg, hogy az ujság lapjain keresztül szólhassak arról, miként lehettem katonatiszt s mily célkitüzésekkel indulunk előre azon az uton, mely a magyar nép teljes boldogulásához vezet.

Egyszerü munkás voltam a felszabadulás előtt, aki még álmodni sem mert arról, hogy mily szép élet fog előttem kibontakozni. Tudtam, azelőtt Magyarországon csak az tanulhatott, aki előkelő család gyermeke volt, vagy zsebeit duzzasztotta a bankó. Hiába volt kedvünk, eszünk, tehetségünk ahhoz, hogy tovább tanuljunk, hiába néztük sóvárogva a gimnáziumból, egyetemekről kisereglő diákokat, áthidalhatatlan szakadék választott el bennünket, munkásparasztokat ezen iskolák kapuitól.

Sokan talán még ma sem tudják felmérni, mily felszabadulást, mily tisztultabb életet hozott népünkre a felszabaditó dicsőséges Vörös Hadsereg, mely szétzuzta a régi rendszer minden bitang jármát. S jött a Párt. Kibontakoztak, megvalósultak álmaink: a földosztás, a bányák, üzemek, iskolák államositása, a jó forint s nagy vezérünk, Rákosi Mátyás sulyos pörölycsapásokkal törte szét a feudális berendezkedés béklyóit. Ez az ember volt az, aki tudta, hogy az elért vagy elérendő eredmények biztositásához, a nyugati imperialisták támadásaitól való megvédéséhez egy erős, demokratikus, marxi-leninl elmélettel felvértezett hadseregre is szüksége van a hazának. Felállitotta a magyar népi hadseregot, mely létrejött és egyre izmosodik, erősödik annak dacára, hogy a reakciósok mindent elkövettek annak bomlasztására, gyengitésére. Mi, a népi hadsereg uj katonatisztjei, ma már hatalmas hadsereggel biztositani tudjuk, hogy minden célkitüzés, mely az ország boldogulását szolgálja beteljesedjék, valóra váljon. Erre biztositék az a körülmény is, hogy Pártunk egyik legrégibb harcosát, Farkas Mihály elvtársat állitotta népi hadseregünk élére, kinek irányitásával őrizői vagyunk népi demokráciánknak, a békének, de nem az olyan békének, amit Nyugat akar, mert az nem béke, hanem rabszolgaság, szabadság- és függetlenségvesztés.

Uj, demokratikus tisztekre volt szükség, igy kerültem én is a honvédtiszti főiskolára, hol belénk oltották a népünk iránti forró szeretet mellett az urak iránti gyülöletet. A magyar haza a legszebbet, nemzetünk megvédését bizta reánk. Julius 17-én büszke öntudattal esküdtünk fel a dolgozó népre, ágyuk sortüze között mondtuk ki valamennyien:

— Ha eskünket megszegjük, sujtson dolgozó népünk megvetése!

Jól tudjuk, hogyha eskünket szegnénk, apáinkat, anyáinkat árulnánk el, amit meg nem teszünk soha, inkább életünket adjuk oda.

Elvtársaim! Dolgozó magyar népem! Hogy ma a legszebb hivatást betölthetem és tiszti egyenruha csillog rajtam, köszönhetem a dicsőséges szovjet hadseregnek, nagy vezérének, Sztálinnak, köszönhetem a Pártnak, népünk vezetőjének, Rákosi Mátyásnak, kiknek ha neveit halljuk, hangosabban dobban a szivünk, hiszen ők emeltek ki bennünket az elnyomás, a göröngyös paraszti sors járma alól, ők emelték fel népünk milliót az emberi méltóság tiszta légkörébe s mi magyar katonatisztek, ha kell, életünk feláldozásával is megvédjük a megtisztult világot minden mocsoktól, szennytől mindenki ellen, aki reánk törne és pusztulásunkat akarná!

Harcos köszöntéssel:

Mátés István alhdgy

Halálos bányaszerencsétlenség Nyirádon

Tegnap reggel fél 7 órakor Buzás Kálmán 35 éves nyirádi vájár leszállt munkahelyére és megkezdte a bontást. Munkaközben egy két-három mázsás kő a falból lezuhant és Buzásra esett. Összetörte bordáit és a negyedik gerincesigolyáját. A fiatal vájár pillanatokon belül meghalt. A nyirádi bányaüzem saját halottjának tekinti és ma, szerdán délután 5 órakor elkiséri utolsó utjára. A temetés Nyirádon lesz.

A fellebbezés is két évébe került

Megjárta a felebbezéssel Simon Béla orosztonyi lakos, aki a mult ősszel Széllektől ruhaneműeket lopott, azonkivül az otthon tartózkodó Széll Máriát olyan sulyosan bántalmazta, hogy husz napon tul gyógyuló sérüléseket okozott neki. A nagykanizsai törvényszék annakidején 3 évi fegyházra itélte Simont. A vádlott ekkor fellebbezett. Az ügye a Tábla elé került, ahol Simon Béla büntetését 5 évre emelték fel. Az itélet jogerős.

Leestek a szekérről kórházba kerültek

Kedden négy esetben is ki kellett vonulniok a nagykanizsai mentőknek. Usti János miháldi földmüves a teli gabonásszekérrel hazatartva, a gödrös mezei uton felborult. A kocsi maga alá temette. Lábtöréssel szállitották a kórházba. — Orsos István kámánesi lakos, miközben a gabonás kocsit kötözte, lovai megindultak és Orsos a lovak közé zuhant. Töréseken kivül kisebb-nagyobb zuzódásokat is szenvedett. — Kovács Vincéné a szénakazal tetejéről esett le. Mindkét karját eltörte. — Kiss Ferenc nagykanizsai lakos egy gabonásszekérről esett le. Ugyancsak kartörést szenvedett. Mind a négy sérülttel az elsősegélynyujtás után a nagykanizsai közkórházba szállitották.

— TAPOLCÁN a területi SZIT-szervezetek érdekes és eredeti ajándékot készitenek a Világifjusági Találkozóra. Müvészi faragásu kishordót készitenek, melyet jóféle badacsonyi borral töltenek meg. Ezenkivül készitenek egy ezüst ötágu csillagot is, amelynek egyik oldalán Rákosi elvtár képe lesz.

— OLAJJAL ÉS KÁTRÁNYNYAL portalanitják a főváros külső városrészeinek makadám utjait A portalanitási munkálatokra félmillió forintot fordítanak

Bemutatjuk a „XVII. PÁRTKONGRESSZUS" kolhozt,

ahol Iván Morgunov és családja 58 mázsa gabonát és 38.000 rubelt keresett 1948-ban

AMERRE A SZEM ELLÁT, mindenütt — sztyeppe. Olyan sima, mint az asztal, csak valahol távol tünik fel néha egy-egy bokor. Sokszáz kilométert tettünk meg autón a Dontól idáig, a rosztovi területen romontnyeszki járásának »XVII. Pártkongresszus« nevü kolhozáig. Gazdag állattenyésztő kolhoz ez. Több mint 26.000 nagyrészt finomgyapjas juha van a kolhoznak, szarvasmarha állománya meghaladja a másfélezret és több mint 500 lóval büszkélkednek. Ezenkívül sertés, házinyul és szárnyastenyészete is van a kolhoznak. A szántóföldeken több mint 24.000 hektárnyi területen terem még a buza, a rozs, zab és árpa, köles és napraforgó.

Sok kitünő állattenyésztője van a kolhoznak. Igy Zajkin és Degtyarev, Mária Buckája és Tatjána Tirarenkó, a két hires tehenésznő. A leghiresebb emlor az egész kolhozban Iván Morgunov a juhokat a sztyeppmint tiz esztendeje hajtja ki Morgunov a juhokat a sztyeppére, több mint tiz esztendeje nyirja a gyapjas állatokat. Munkájában Pjotr fia, valamint Lida és Nina lányai segitik.

HIRES VOLT ez az állattenyésztő kolhoz már a háboru előtt is, de még hiresebb lett most, hogy a németek pusztitása után olyan gyorsan helyreállitották. Pedig a német fasiszták mindent szétromboltak és elpusztitottak. A felszabadulás után Iván Morgunovra bizta a kolhoz vezetőség, hogy teremtse meg az uj életet. Megkezdődött a hatalmas munka, ujból felépitették az istállókat, ólakat. Leningrádból megjöttek az uj gépek és miközben épitették a villanytelepet, felépültek a kolhozparasztok uj lakóházai is.

Iván Morgunov legnagyobb örömére évről-évre jobban szaporodtak az állatok és egyre nőtt a juhok gyapjuhozama. Nőtt az állatállomány, emelkedett a munka hozama és gazdagodott a kolhoz.

TERMESZETES: a kolhoz gazdagodásával egyenlő arányban növekedett a kolhoz tagjainak jóléte is. Például Iván Morgunov családja 1948-ban 58 mázsa gabonát és több mint 38.000 rubelt kapott munkájáért a kolhoztól. Nagyszerüen emelkedett a kolhoz juhállománya és a vezetőség jutalmul 290 juhot és több mint 1000 kiló gyapjut osztott szét a munkában legkiválóbb állattenyésztők között.

A kolhoz nő, fejlődik és erősödik. Fejlődésével együtt emelkednek az uj házak és az uj intézmények a faluban. Már felépitették az uj kolhozklubot, a bölcsődét és a napközi otthont, az egészségügyi állomást, könyvtárat. Most erdőt ültetnek. Készül a védő erdőövezet, amely a sztyeppét, ezt a pusztaságot dusan termő vidékké változtatja át.

— OLYAN ERDEJE VAN a kolhoznak, mint a mesebeli hősnek, mondja Iván Morgunov a napi munka befejeztével, csendesen pipázgatva. — Valamikor csupa rossz, meddő állatunk volt, ma pedig merino juhaink vannak. Azelőtt juhonként másfél-két kilogramm durva gyapjut kaptunk, csak, ma pedig három-négyszeresére emelkedett egy-egy juh hozama és amellett a minőség is nagyszerüen javult. Higyjétek el — fordult mosolyogva a körülötte figyelőkhöz — nincs messze az idő, mikor minden egyes juh tizenkettő-tizennégy kilogramm finomgyapjut ad majd évenként.

— Valamikor a mi parasztjaink azt sem tudták, mi fán terem a traktor és az autó. Ma pedig 13 traktorunk és sok automobilunk van. És most, szemünk láttára készül a legnagyobb csoda: a mi pusztaságunkban tiz év mulva hatalmas erők állanak majd.

— Mi valamennyien hiszünk a boldog holnapokban — mosolyog elégedetten és büszkén Iván Morgunov. — A mi hitünk olyan törhetetlen és igaz, mint amilyen törhetetlenül és határozottan halad előre a kolhozparasztság — a sztálini uton.

Mihail Iljin

6 kulák,

akik a napraforgótermést akarták szabotálni

Néhány gyöngyszem a zalamegyei kulákok müködéséről, ami egyáltalán nem közmegelégedésre történik.

Dr. *Moller* Miklós 200 holdas zalalövői fogorvos elfelejtette megkapáltatni a napraforgó és szójabab vetését. Igy akarta elszabotálni a két nagyfontosságu ipari növény termését. A község dolgozói nem nézték tétlenül a dolgot. Moller ellen eljárás indult.

Kóczán Ferenc 28 holdas kisapáti kulák a rá kivetett 1200 négyszögöl helyett mindössze 700 négyszögölön vetett napraforgót, de azt sem müvelte meg. A dülőfelelősök jó munkája leplezte le a ravasz kulákgazda hanyagságát.

Malerszdorfer József 68 holdas, két cselédet is tartó nagylengyeli kulák az előirt 3200 négyszögöl napraforgóból egyetlen négyszögölet sem vetett be. Dr. *Strausz* Ferenc 49 holdas ugyancsak nagylengyeli kulák köteles napraforgó-területének felét sem vetette be. Mindkettőjük ellen eljárás indult.

Tamás Imre zalaháshágyi plébános, akinek 40 hold földje van, nem kapáltatta kukorica- és burgonyavetését. Ormándiakon özv. *Gelencsér* Vendelné egyszerüen kiszántatta napraforgóvetését. A dülőfelelősök jelentése alapján ellene is eljárás indult.

Igy is lehet értelmezni

a munkás-paraszt szövetséget

A hőség szinte elviselhetetlen. Napsugár-özönben állunk az edericsi Balatonparton, s közben arra gondolunk, milyen jó esnék most fürödni egyet ebben a szép nagy tóban. Nagy elvtárs — ő a balatonedericsi földmüvesszövetkezet ügyvezetője — megértően bólint, aztán — hogy valami »üditőt« mondjon — a strandról kezd beszélni.

— Ami mozgatható volt, azt elhordták a háboru alatt, a többi meg romokban maradt itt. Evek teltek el, a strandot nem épitették ujjá. Azt mondták, nincs rá pénz.

— Pedig nem is annyira a pénzkérdésen mult a dolog — szól közbe a szövetkezet egyik tagja.

— Tudtuk, — folytatja Nagy elvtárs — hogy az idén már a mi községünkbe is jön sok munkás nyarálni. Gondoltuk illik, hagy valamirevaló strand legyen Edericsen. Szóval mi, a szövetkezet, a kezünkbe vettük a strand sorsát. Hálából mindazért az áldozatos munkáért, amit értünk végeztek.

— Egyedül a hála vezetett bennünket a munkában. Sok szövetkezeti tag gyalogmunkát és kocsifuvart ajánlott fel, hogy mielőbb helyreállitsuk a strandot.

— Nagy elvtárs is 50 kocsifuvarral járult hozzá a munkánk sikeréhez — sugja most az előbbi szövetkezeti tag.

— Most már szeretettel várunk minden üdülni vágyó dolgozót — mondja Nagy Lajos. Ebben a néhány szóban benne van a szövetkezet minden tagjának büszkesége. A nyaraló SzIT-eseknek és a Terményforgalmi NV dolgozóinak is jobban esik az üdülés. A szövetkezeti parasztok tették kellemesebbé.

Zala megye dolgozó parasztsága előretekint

A SzÖVOSz megkezdte az uj termelési szerződések kötésének előkészitését

Megyénk dolgozó parasztsága a cséplés és a terménybegyüjtés nagy munkája közepette már előre veli tekintetét a következő gazdasági év tennivalói felé. Javában folyik már a tarlóhántás, amely ezeket a teendőket hivatott megkönnyiteni. A járási székhelyeken megtartott legutóbbi termelési értekezleteken pedig a szerződéses termelésről folytak megbeszélések. Rill Károly elvtárs, a SzÖVOSz helyettes megyei titkára ezzel kapcsolatban a következőket mondta nekünk:

— A tavaly megkötött termelési szerződések száma bizonyitja, hogy dolgozó parasztságunk látta a

tervszerű gazdálkodás előnyeit,

valamint azt, hogy a nemesitett vetőmag nagyobb jövedelmet biztosit részére.

— Az uj gazdasági évben a nemesitett gabonavetőmag-szükségletet teljes mértékben biztositják a termelőszövetkezetek, ezért egyéni gazdálkodókkal nem kötnek ilyen szerződést a nemzeti vállalatok. Ellenben kötnek termelési szerződést biborherére, repcére és szöszösbükkönyre.

— A legutóbbi kibővitett megyei értekezletünkön vállaltuk, hogy a SzÖVOSSz 4200 hold biborherére, 1200 hold szöszösbükkönyre és 250 hold repcére

előkészíti a termelési szerződések megkötését

A járási termelési értekezleteken dolgozó parasztságunk képviselői örömmel vállalták a járásunkra eső területek beszervezését.

— A zalaegerszegi járási értekezleten 21 szövetkezet elvállalta, hogy 1000 hold biborherére és 200 hold szöszösbükkönyre előkészíti a termelési szerződések megkötését. Ezt a munkát a járás 21 szövetkezete végezte el. Biztosra veszik, hogy teljesiteni tudják, amit vállaltak, hiszen ismerik a szerződéses termelés előnyeit és tudják, hogy a szerződésesen termelt növényekkel kapcsolatos munkát nagyban

megkönnyitik a gépállomások gépei

és a rendelkezésre bocsátott mütrágya.

— A járási értekezletek lelkes hangulatát most már tettek követik, s ezzel megyénk dolgozó parasztsága ujabb, nagy lépéssel halad a tervszerü gazdálkodás felé — mondta Rill elvtárs.

A zalaegerszegi járási termelési értekezleten egyébként versenyre hivták ki a megye többi kilenc járását arra vonatkozóan, hogy melyik járás szervezi be elsőnek a reá kiosztott szerződéses területet, hol vesznek igénybe nagyobb területen gépi munkát a gépállomásoktól és melyik járásban használnak fel több mütrágyát a szerződéses termeléshez.

A versenykihivást elfogadták a többi járások és ez biztositja, hogy Zala vármegye győztesen kerül ki a Vas megyével folytatott hasonló célu versenyből.

Csépeljetek nyugodtan anyám, az óvónéni vigyáz mi ránk...

Látogatás a salomvári Zsuzsik és Magdik birodalmában

Csupa csengő gyermekkacagás. Vidám, napsugaras élet van ebben a napközi otthonban. Ami ennek az 56 kis apróságnak boldogságát és kényelmét szolgálja, minden megtalálható. Hinták lendülnek a magasba.

Ni, hogy lobog annak a kis szőke lánykának a haja, milyen vidáman repül rajta.

Amott nagy homokdombokon apró kis városkák, alattuk hatalmas barlang van. Sárga, piros, kék szinüre festett játékok, autók, vödrök, kis lapátok. — Pompás látvány ez.

Nemcsak boldogok a salomvári szülők, de büszkék is az 56 gyermek és az ovónéni birodalmára. Tudják, hogy a Párt, az állam segiti ma már a falu dolgozóit.

Uzsonnára hiv a csengő hangja. Nosza, csapot-papot otthagynak a gyerekek. Fürgék a kis apró lábak. Luther Zsuzsi ért az asztalokhoz a leghamarabb. Farkasétvággyal lát neki a friss, hatalmas bögre tejnek. Félperc mulva valamennyien kortyolják a tejet.

— Nem volt azelőtt ilyesmi

Salomváron, de ma már erre is van pénz — mondja csillogó szemekkel Szegedi Irén óvónő.

— De nem bizony. Azelőtt a gyermekeimet a hátamra kellett, hogy szedjem, amikor munkába mentem. A nagyobbikat az utcára zártam ki, egész nap csak ődöngött — erősiti a szót Horváthné.

Fehér Jánosnénak két gyermeke van a napközi otthonban.

— Az idei cséplést ugy akartuk végezni, hogy a gyerekek sorsa felől már nyugodtak lehessünk. Megkaptuk a demokráciától, hát jó munkánkkal,

jó terménybegyüjtéssel

háláljuk ezt majd meg.

Amit mond, látszik az arcán, hogy ugy is érzi.

— Sorakozó, gyerekek! — halljuk az ovónéni hangját.

A kis Szalai Magdus a legfrissebb. — Ni, itt a doktorbácsi! — kiáltja a többiek felé örömmel. — En leszek az első, akit megvizsgál — és máris bent terem a szobában.

— Csak egyenként, gyerekek! — szól az ovónő. — Addig ide körém ültök, mig rátok is sor kerül és elénekeljük azt a dalt, amit tegnap tanultunk. — Kis csengő hangjuk messze száll itt az udvar felett: »Sej, a mi lobogónkat fényes szellők fujják.«

Szalai néni éppen végzett a munkával, érte jött a gyerekekért. Amint belépett a napközi otthon ajtaján, egy pillanatra megállt. Magda lánya, aki most lépett ki a doktorbácsitól, tárt karokkal fut az édesanyjához. Alólelt:

— Ne busulj anyám, cséplejetek csak nyugodtan, ovónénk meg a doktorbacsi majd vigyáz itt miránk.

Valóban megkapó ez a kép. Az ovónéni szavaiból, amit a gyerekekhez intéz, a gyermekcsoport közepéből, ezeket hozza felénk a szél: — Népi demokráciánk 5 éves tervében egyre több és több ilyen napközi otthonok létesitése szerepel, mert tudjátok gyerekek, hogy ma már ti vagytok a legnagyobb érték, az ember.

Versenyre, cséplőgépkezelők!

A zalatárnoki földmüvesszövetkezet cséplőgépének kezelőszemélyzete versenyfelhivással fordul a megye valamennyi cséplőgépének kezelőihez. Ilyen versenypontok szerepelnek a felhivásban: melyik gép csépel legtöbbet, legtisztábban, melyik gép dolgozói tesznek legjobban eleget kötelességüknek, melyiknél csökkentik leginkább az önköltséget, hol hozzák helyre leggyorsabban az esetleges müszaki hibákat, végül melyik gép kezelői végeznek jobb népnevelő munkát. A felhivást Nagy József, a cséplőgép felelős vezetője, Vizsy Pál cséplési ellenőr, valamint Fitos Dezső és Nagy József etetőmunkások irták alá.

— A TURKMENISZTANI zeneszerzők uj zenemüvek alkotásával készülnek köztársaságuk husz éves fennállásának megünneplésére.

1954-re 14 és félmillió naposcsibe kerül kiosztásra

BAROMFIALLOMANYUNK fejlesztését, a fajták feljavitását szolgálja a naposcsibe akció. Már a hároméves terv során szép eredményeket értünk el ezen a vonalon: 1948-ban 21 keltetőközpontban 42 géppel indult meg a keltetés és 1,260.000 darab naposcsibe került kiosztásra. 1949-ben már 29 keltetőközpont 90 géppel dolgozott és az előző évben kiosztott naposcsibék több mint kétszerese, mintegy 3 millió darab kerül kiosztásra.

AZ ELSŐ TERVÉVBEN a baromfitenyésztést előmozditó célokra kiutalt 2.9 millió forinton kivül 1,200.000 forintot fordítottunk a naposcsibe akcióra. Az 5 hónapos tervperiódusban ez az összeg együttesen 1,733.000 forintot tett ki. A harmadik tervévben a naposcsibe akciót már a Baromfitenyésztő NV végzi. A törzstenyészetek kiegészitésére és a tenyésztés további fejlesztésére 700.000 forintot fordítunk.



AZ ÖTÉVES TERV ezen a téren is hatalmas fejlődést biztosit. A keltetőközpontok számát 40-re, a gépek számát 350-re emeli fel a terv és 1954-re 14.5 millió darab naposcsibe keltetését irányozza elő.

HIREK

— FELDISZITETT SZEKÉREN vitte be elcsépelt gabonáját a petrikereszturi terményraktárba Gérczei Gyula középparaszt. A községben ő volt az első, aki terménybeadási kötelezettségének eleget tett.

— SZAKSZERVEZETI NAPOT tart csütörtökön este 6 órakor a Kereskedelmi Alkalmazottak Szakszervezetének nagykanizsai csoportja. Központi előadó tart előadást a szakszervezeti napon, amelyet a Szakmaközi Bizottság Csengery-utcai székházában rendeznek.

— NŐI TŰZOLTÓRAJ is szerepelt mult vasárnap a zalaszentgróti járási tüzoltó-versenyen. A női csoport gyakorlata nagy sikert aratott. A versenyen különben 26 község tüzoltótestülete mutatta be nagyszerü felkészültségét.

— PETŐFI KIALLITASOKKAL és előadásokkal készülnek julius 30-ra Kárpát-Ukrajna dolgozói és kulturális intézményei. Petőfi halála napján neves szavalóművészek adják elő a nagy költő forradalmi verseit.

— ZALAHALÁPON a bazaltbánya üzemi SZIT-csoportja tükörsimára csiszolt bazaltkockát készit a Találkozóra, melyen aranybetüs felirat hirdeti: Éljen a világ ifjuságának egységel A termelő munkában sem maradnak le. A szakszervezetnek több olyan tagja van, aki 2——250 százalékra teljesiti tul a normát.

— 8800 UJSÁG jelenik meg a 6500 orosz nyelven, 2300 pedig más szovjet népek nyelvén jelenik meg. A napilapok összesen több mint 37.5 millió példányban jelennek meg. A Pravda, a Párt központi lapja naponta több mint kétmillió példányban jelenik meg.

— HELYREIGAZITÁS. Lapunk julius 17.-i számában Mányó Ferenc hegesztőmunkásról irott közleményünk téves adatot tartalmaz, mert Mányó Ferenc evtárs nem tagjelölt, hanem már 1945. óta tagja a Magyar Kommunista Pártnak, illetve a Magyar Dolgozók Pártjának.

— 12 ORSZÁG FILMJÉT mutatták be az évad folyamán a magyar mozik. Százalékra igy oszlanak meg: 35.7 százalékban szovjet filmet, angol 11.6, francia 10.5, csehszlovák 9.5, magyar 7.5, német 4.2, olasz 3.2, lengyel 3.2, mexikói 2.1, svéd 1, osztrák 1.

Agyonütötte a feleségét

Kedden délelőtt felboncolták Meggyes Sándorné oltárci parasztasszony holttestét, akit vasárnap éjjel holtan találtak az oltárci határban. A boncolás kétséget kizáróan megállapitotta, hogy a szerencsétlen asszonyt hátulról erős ütés érte az agyán. Az előzetes letartóztatásban levő Meggyes Sándor, az áldozat férje, a vizsgálóbiró előtt történt kihallgatása során beismerte, hogy a cselekményt ő követte el.

Nagyméretü nyulketrec eladó. Nagykanizsa, Szemere-u 19. d

Jó állapotban levő őrbundát vagy botost vennék. Cim: Dunántuli Közraktárak NV Nagykanizsa. 1096

Mosott rongyot vesz a Zala nyomdája. d

SZABADTÉRI JÁTÉKOK
1%
AJÁNDÉKSZELVÉNY

Nagykanizsai gőzfürdő nyitva reggel 7-től este 6-ig.

VÁROSI-MOZGÓ

Hétfőtől-szerdáig jul. 25-27-ig

Közkivánatra!

Csodaparipán a csodák világában

Csodaparipa

Előadások kezdete: Hétköznap d. u. 6 és fél 9, vasár- és ünnepnapokon délután 3, 5, 7 és 9 órakor.

Műsor változik 3-ad napi, 4-ei kor

MDP hirek Nagykanizsa

E héten az összes üzemi és körzeti alapszervezetek

TAGGYŰLÉST

tartanak.

Előadók az alapszervezeti titkárok.

A taggyülés fő napirendi pontja: az uj tagjelöltek felvétele.

FELHIVÁS AZ ÖSSZES PÁRTSZERVEZETEKHEZ!

A Petőfi-ünnepségek alkalmából öt különböző képes faliujságot bocsátunk ki, amelyek Petőfi életéről és müveiről szólnak. Ezt az anyagot a pártszervezetek megkapják.

A faliujságokból a legalkalmasabb helyen rendezzenek a pártszervezetek, együttmüködve a tömegszervezetekkel — Petőfi nevéhez méltó kiállitásokat és gondoskodjanak a kiállitások látogatásáról.

Gondoskodjanak a pártszervezetek arról is, hogy a szabadmüvelődési felügyelőkhöz és ügyvezetőkhöz leküldött faliujságokat feltétlenül használják fel ugyanilyen kiálliások rendezésére.

Magyar Dolgozók Pártja Központi Vezetősége Agitációs Osztály

Három kis hir ZALAVÁRRÓL

1

A községbeli DéFOSz-szervezet munkástagozatán belül megalakult a munkaügyi bizotiság, amely a mezőgazdasági munkavállalók és munkáltatók között felmerült vitás ügyeket intézi el a munkavállaló erdekeinek szemelőtt tartásával. A munkástagozat 142 főnyi tagja nagy örömmel vette tudomásul a bizotiság megalakulását, melynek segitségével hathatósan védekezhetnek a kizsákmányolás ellen.

2

Dicséretet érdemelnek a község tehéntartó gazdái. Junisban összesen 61.620 liter tejet szolgáltattak be és igy kötelezettségüknek 322 százalékban tettek eleget.

3

Zalavár dolgozó parasztsága megértette a terménybegyüjtés nagy fontosságát. Egymást követik a községben az egyéni versenykihivások, amelyekben a beadás gyorsaságán és tulteljesitésén van a főhangsuly. *Kun* József ujgazda például elvállalta, hogy 250 százalékkal tulteljesiti beadási kötelezettségét. *Tóth* József DéFOSz irodavezető 200 százalékos tulteljesitést vállalt. Zalavárott jelenleg 98 gazda áll egyéni versenyben.

Köszönetnyilvánitás.

Mindazon ismerőseinek, jóbarátoknak, a Credo tagjainak és azoknak, kik drága jó férjem és édesapánk

TURAI RUDOLF

temetésén megjelentek, vagy bármily más módon nagy fájdalmunkat enyhiteni szivesek voltak, ezuton mond hálás köszönetet.

A gyászoló család.

ZALA politikai napilap.

Felelős szerkesztő: *Szántó Jenő* Szerkesztőség: Fő-ut 7. Tel.: 5[illegible] Kiadóhivatal: Fő-ut 5. Telefon: 3[illegible] Nyomatott a Közgazdasági R.-T. Nagykanizsa nyomdájában, Nagykanizsán. Felelős kiadó és a nyomdáért felelős *Szendrői Géza*

SPORT

Aug. 15. FTC sporttelep

FVB megnyitása

A Világifjusági Találkozó keretében sorra kerülő X. nyári Főiskolai Világbajnokság megnyitó ünnepségét augusztus 15-én rendezik az FTC Üllői-uti sporttelepén. A sporttelepet erre az alkalomra gyönyörüen feldiszitik. A B-lelátó tetején helyezik el a résztvevő nemzetek lobogóit, a pályán felállitott két 15 méter magas oszlopon magyar nemzetiszinü zászlót és az IUS (a Nemzetközi Diákszövetség) lobogóját. A megnyitó ünnepségen a köztársasági elnök képviselőjének fogadása után kezdődik a részvevő nemzetek felvonulása. A Főiskolai Világbajnokság lesz az első nemzetközi sportmegnyilvánulás, amelyen a Szovjetunió teljes ifjusági élgárdája is résztvesz.

Ki lesz a Népi Labdarugóbajnokság győztese?

Nagy érdeklődés mellett zajlottak le vasárnap a népi labdarugó bajnokság középdöntő mérkőzései. A *Z. MEMOSZ*, mint azt már legutóbbi számunkban jeleztük, csak a hosszabbitásban tudott győzni a *balatonberényiek* ellen. *Balatoncsicsó* pedig csak kétszeri meghosszabbitással győzött *Nemesgulács* ellen 3:1 arányban. A mérkőzés több mint három óra hosszat tartott. A *Z. Határvadász* fölényes, 5:1 arányu győzelmet aratott *Kisszentgrót* felett.

Jánosháza—Szigliget 3:0, Nemestördemic—Dabronc 2:2 (1:1). A hazaiak csak a második félidő utolsó percében tudtak egyenliteni.

A döntőmérkőzésekre vasárnap délelőtt Tapolcán kerül sor. A vasárnapi eredmények alapján két egerszegi csapat, a MEMOSZ és a Határvadász, a balatonecsicsói EPOSZ, valamint a Nemesgulácsi Bányász SE kerültek. A négy csapat egész napon át tartó körmérkőzések keretében dönti el egymás között az első helyet. A mérkőzések iránt máris nagy érdeklődés nyilvánul meg Tapolcán és a környéken.

TOTÓ-JÓSLATAINK

Kecsk. MTE—EMTK 1, x, Orosháza—Szolnoki MTE 1, 1, Ganz—Békéscsaba x; 1, Polgári Sör—NySZDSE 1, 1, Postás—Ozd 1, x, DVTK—Magyar Textil 1, 1, MMNVTE—Pécel 2, x, Hatvan—Pereces 2, 1, Gázgyár—Vasas II. 1, 1, MÁSE—Kecsk. AC 1, 1, KMTE—Meszhart Dinamó x, 2, Törekvés—Csepel II. 2, 1.

SZINES SPORTHIRADÓ

Az általunk mostanában sokat idézett Pécsi Hétfőben olvastuk, »hogy a hirneves edző, miután bevitte csapatát az igéret földjére, a legnagyobb meglepetésre megválik az egyesülettől és visszamegy az északi csapathoz, ahol azelőtt működött.« Erdekes. Pécsen tudnak róla, csak az érdekelt nem.

*

A MAORT vizilabda csapatának legközelebbi ellenfele, a PAC ugyancsak gólzáporos győzelmet aratott. 10:0 arányban győzött Bonyhád ellen.

*

Megtörtént az asztali teniszcsapatok beosztása az NB II.-be. Az elmult évekkel szemben idén már egy férfi és egy női csapat is képviseli Nagykanizsát az NB II.-es bajnokságokon. A férfiaknál a MAORT, nőknél a nagykanizsai SZIT.

*

Szombaton és vasárnap kerül sor a Magyar Atlétikai Bajnokságokra. Értesülésünk szerint Dulgyovay, a MAORT válogatott atlétája több számban is elindul a magasugrás mellett.

*

Az Ujpest csapata kedden Hévizre érkezett. 10 napot töltenek a lila-fehér játékosok a neves gyógyfürdőn.

RÁDIÓMÚSOR

Csütörtök, julius 28.

7.45 A magyar aluminiumgyártás fejlődése. 8.00 Szabadegyházak vallásos félórája. 11.30 David Ojsztrah hegedül. 11.40 Igazság. 12.15 A házi együttes játszik. 13. Asztali muzsika. 14.15 Gyermekrádió. 14.50 Mozart: Német táncok. 15.00 Női szemmel... 15.30 Operettdalok. 16.40 Szovjetunió a szocializmus országa. 17.30 Hanglemezek. 17.40 Szovjet napok — szovjet emberek. 18.15 Fekete Pál együttesének daloskőzleményei. 18.30 mSzoszédaink — barátaink. 19.00 „Az áruló." 20.55 Csütörtök esteé. 22.20 A prágai szimfónikus zenekar játszik. 23.30 Tánczene. 0.30 Szernádok.

Petőfi Rádió:

7.20 Szépség, egészség. 7.30 Orosz szórakoztató muzsika. 8.00 Lapszemle. 8.10 Dalok és hangszerszólók. 9.00 Magyar nóták. 10.15 Cherubini: D-dur szimfónia. 14.30 Bach müveiből, halála évfordulóján. 15.20 Hangverseny. 16.00 Szív küldi szívnek szivesen. 16.30 „Országod magotthonod.„ 0 17.0A Rádió tánczenekara. zenekara. 18.00 Falurádió. 18.30 Neográdi Magda zongorázik. 19.00 A Bükk és környéke. 19.15 Bizet: L'Arlesienne — II. szvit. 19.15 Közvetités Torinóból. Részletek Verdi: Nabucco c. operájából. 21.05 A Nabucco folytatása. 21.35 Mi ujság a sportvilágban? 21.55 Mit hallunk holnap? 22.00 Tánczene.

Nagykanizsa város hirdetménye

Felhivom azon gazdákat, akik borsót, lencsét és bükkönyt termelnek, hogy bejelentésüket folyó hó 27-én d. e. 10—12 óra között a városi közigazgatási hivatalban személyesen tegyék meg. A város III. kerületében (Kiskanizsa) lakók a városbiztosnál tartoznak jelentkezni.

Polgármester.

Eladásra az összes ingatlanok nyilvántartva érdeklődni, bármikor Kovács irodája, Nagykanizsa, Szabadság-tér 1. szám. (Centrális szemben.) TELEFON 151.

Pótvizsgára bukott, valamint gyengén tanuló gyermekek tanitását vállalja. Vadlya Alajos, Kórház-u. 11. szám. 1093

Keveset használt, mély, fehér gyermekkocsi eladó. Nagykanizsa, Kinizsi-utca 47. Füszerüzlet. 1098

Antik szalongarnitura és Iványi-Grünwald festmények eladók. Cim a nagykanizsai kiadóban. 1094

Elveszett f. hó 26-án a nagykanizsai OTI és Szemere-u. környékén egy rövid férfiballon. Megtaláló jutalom ellenében a nagykanizsai kiadóhivatalban leadni sziveskedjék. 1097

Zalavárhatárában levő Kis-Balaton melletti u. n. Ingó-ról nagyon jóminőségü füvet k. holdanként 50 forintért elad a zalavári Földmüvesszövetkezet. K. 32

ZALA

Szines riport a MAORT taggyüléséről

Nagyszabásu Petőfi emlékünnepségekre készül a megye dolgozó népe

Vármegyei Kéményseprő Községi Vállalat alakul Zalában

54. évfolyam 174. szám. Nagykanizsa, 1949. julius 29. péntek Ára 60 fillér

ORSZ. SZÉCHÉNYI KÖNYVTÁR

TELJESITJÜK!

„Mutassa meg dolgozó parasztságunk, hogy lelkesedéssel, öntudatosan járul hozzá a nép kenyerének biztositásához" — mondja a DéFOSz országos központjának versenyfelhivása, amely a terménybegyüjtés gyors és sikeres végrehajtására buzditja az ország dolgozó parasztságát. A felhivás megjelenése óta csak néhány nap telt el, de ez a kevés idő is bőségesen elegendő volt arra, hogy dolgozó parasztságunk megmutassa: reá lehet számitani, a terménybegyüjtés ügyét sikerre viszi.

„Ebben a versenyben a ti munkátokra is szükség van" — fordul az MNDSz a dolgozó parasztasszonyokhoz. — „Dolgozzatok kitartóan a terménybegyüjtés során, ezzel járulkattok hozzá a terménybegyüjtés gyors, versenyszerü elvégzéséhez." A vasutas szakszervezet is felhivással fordult a vasuti dolgozókhoz. „Valamennyünk számára egyik legdöntőbb feladat népünk jövőéri kenyerének biztositása" — mondja a felhivás, ami igy fejeződik be: „Előre a három és félnapos kocsifordulóért!" Ezzel pedig bebizonyosodott, hogy a terménybegyüjtés sikerét saját ügyének tekinti országunk minden dolgozója. A terménybegyüjtés ezzel nemzeti ügy lett.

De hogyan készül Zala megye dolgozó parasztsága a nagy versenyre? A DéFOSz felhivása nem érte készületlenül megyénk dolgozó parasztságát. Versenyfelhivások hangzottak el a cséplős megindulásakor. Járás járással, község községgel, egyén egyénnel áll versenyben s valamennyit egy cél elérése füti: a terménybegyüjtés sikeres végrehajtása.

A DéFOSz felhivása a verseny lendületét fokozza. Dolgozó parasztságunk lelkesedése és öntudata megtizszereződött, ami abból is kitünik, hogy alig néhány órával a felhivás megjelenése után örömmel vállalták a nagy feladat teljesitését: hozzájárulnak népünk kenyerének biztositásához. Lelkeshangu táviratokban jelentették be *Rákosi* Mátyás elvtársnak és a DéFOSz országos központjának ezt, valamint a terménybegyüjtés vállalt tulteljesitését.

„Mi a galamboki DéFOSz-szervezetbe tömörült dolgozó parasztok csatlakozunk az országos központ felhivásához és begyüjtési versenyre hivjuk ki Zalakaros dolgozó parasztságát. Egyben vállaljuk, hogy terménybeadási kötelezettségünket 200 százalékban teljesitjük." Igy hangzik például a galamboki dolgozó parasztok távirata, amihez hasonlót küldött Rákosi elvtárshoz Kiskomárom, Balatonmagyaród, Gelse, Szepetnek és még számos zalamegyei község dolgozó parasztsága. A komárvárosiak vállalták, hogy 800 százalékban tulteljesitik kötelezettségüket. Somogyszentmiklós 110 százalékban. A sümegi járás pedig 40 százalékos tulteljesitést vállalt.

Megyénk dolgozó parasztsága — amely május 15-én oly fényes bizonyságát adta népi demokráciánkhoz, a Párthoz való ragaszkodásának — a terménybegyüjtést ujabb alkalomnak tekinti arra, hogy a munkásosztállyal való szövetségét megerősitse.

Az eddigi terménybeadási eredmények félreérthetetlenül arról győznek meg, hogy amit dolgozó parasztságunk vállalt, maradéktalanul teljesiti is. Biztositja a dolgozó nép kenyerét, mert tudja, hogy ezzel a nép országát erősiti.

Tudja dolgozó parasztságunk azt is, hogy tőle is függ a hároméves terv befejezése és az országépitő ötéves terv sikeres beindítása. A terménybegyüjtési verseny sikere elősegiti ujabb ezer és ezer traktor megépitését, arató-cséplőgépek megszerkesztését, nagyjelentőségü mezőgazdasági ujitások bevezetését és mindannak megvalósitását, amit a Szovjetunióban járt magyar parasztküldött és a világ legfejlettebb mezőgazdaságában tapasztalt. Jelenti, hogy falvainkban kigyuljon a villany, megépüljenek a bekötőutak, egészségházak, egyszóval a boldog, szocialista magyar jövő alapja.

Ezért veti magát hatalmas lendülettel, soha nem tapasztalt lelkesedéssel ebbe a nagyszerü versenybe. Várakozó tekintettel függ minden dolgozó szeme ezen a versenyen s a verseny minden mozzanatán. Zala dolgozó parasztsága ebben a nemes versenyben élén kell, hogy járjon, mint a mult esztendőben.

Nagy feladat, de nem terhes. Hiszen jövőévi kenyerünkről van szó és ez egyedül a terménybegyüjtés sikerétől függ most már. A termést, a felszabadulás utáni évek legjobb termését botakaritottuk. A termés a kezünkben van és az nem kétséges, hogy öntudatos dolgozó parasztságunk hová forditja. Itt vannak azonban még a falu kizsákmányoló elemei, akik most is jelentkeztek, hogy romboló tevékenységükkel aláássák a terménybegyüjtés sikerét. Osztályharc kérdése ez is, amely mindinkább fokozódik. Fokoznunk kell hát az éberséget is.

Vigyázni kell a gabonára, mert minden szeme kincset ér. Kincset, amiből országot épitünk! Ebben a munkában segit parasztságunknak a munkásosztály és annak vezető pártja, a Magyar Dolgozók Pártja.

Keljetek versenyre Zala megye dolgozó parasztjai és parasztasszonyai országunk dolgozóinak jövő évi kenyér biztositásáért, ezzel népi demokráciánk megerősödését, a béke ügyét szolgáljuk. Megalapozzuk ötéves tervünket, amely Pártunk, a Magyar Dolgozók Pártja vezetésével mindannyiunknak uj országot épit.

(H. I.)

A francia nép soha nem megy háboruba a Szovjetunió ellen

Duclos elvtárs hatalmas beszéde az Atlanti Szerződés ellen

A francia nemzetgyülésben kedden az Atlanti Szerződés vitája során az afrikai demokratikus tömörülés képviselője megbélyegezte a francia kormány gyarmatosító politikáját és hangsulyozta, hogy az északafrikai népek soha nem mennének bele oly háboruba, melyet az Eszakatlanti Egyezmény kényszerit rájuk.

A képviselők jobboldali többsége sem tudta elviselni az igazságos birálatot és azt követelte az elnöklő Braun kommunista képviselőnőtől, hogy szakitsa félbe a szónokot. Braun képviselőnő erre nem volt hajlandó, mire a jobboldali képviselők botrányos orditozás közepette követelték, hogy hagyja el az elnöki széket. A kommunisták magatartását a törvényjavaslattal szemben Duclos elvtárs nagy beszédében indokolta meg. Rámutatott, hogy *az Eszakatlanti Szerződés hivatalosan a Szovjetunió elleni ellenségeskedést szitja.* Az Eszakatlanti Szerződés a rothadó kapitalizmus terméke, uj háborut készit elő, hogy megmentse az amerikai imperialista gazdasági életet a válságtól.

A nemzeti érzésből semmi sem él az Atlanti Szerződés védőiben és a szerződés nyomán feltámadó német veszélyre már fel sem figyel a nemzetgyülés. Az önök által előkészitett háboru — mondotta Duclos — az imperialisták háboruja a népek ellen. De a népek nem akarnak háborut viselni a kapitalisták érdekeiért. Önök arról álmodnak, hogy Hitler háborujat folytassák a Szovjetunió ellen. *A francia nép azonban soha sem megy háboruba a Szovjetunió ellen és szerte a világban is százmillók mondanak nemet a háborunak* — fejezte be beszédét Duclos. Utána a francia nemzetgyülés dollár zsoldban álló többsége a francia nép minden tiltakozása ellenére elfogadta a becikkelyezésről szóló törvényjavaslatot.

Berlin szovjet parancsnokának javaslatai a város dolgozóinak érdekében

Berlin négy katonai parancsnoka szerdán délután megtartotta a párisi külügyminiszteri értekezlet után a második ülését, Kotikov tábornok elnöklete alatt. A napirenden pénzügyi kérdések szerepeltek, melynek célja a berlini válság állapotának felismerése és orvoslása volt. Kotikov az értekezleten javaslatot terjesztett elő, melyben megállapitotta azokat a módokat, hogyan lehetne emelni a város dolgozóinak életszinvonalát. *A három nyugati katonai parancsnok* elismerte, *hogy mindazok a javaslatok, amelyeket a szovjet parancsnok tett, életbevágóan fontosak a berlini lakosság szempontjából.* A szovjet javaslatokat a legközelebbi ülésen vitatják meg. A posta, vasut és szállitásokkal kapcsolatban ideiglenes megegyezésre jutottak.

Egy hónapon keresztül minden ut Budapestre vezet

Claude Roy, az ismert francia iró, a Ce Soirban irt cikkében hangoztatja, hogy azok a fiatalok, akik oly hősiesen küzdöttek az elmult háboru ellenállási mozgalmában, most a nép békéjének harcosaivá akarnak válni.

A világ fiataljainak már eddig elért számos nagy eredményeivel szemben a haldokló kapitalizmus háborus uszitói kénytelenek ujra meghátrálni.

Egy hónapon keresztül minden ut Budapestre fog vezetni, amelynek változatos napjai lesznek a Világifjusági Találkozó ünnepségei. Ezeknek a napoknak örömteljes vidámsága annak a világnak a képét veti elénk, amelyben mi szeretnénk élni,

melyet mi akarunk felépiteni, ahol minden embernek ifjuság lesz szivében, ahol minden a békét és világosságot jelenti a sötétséggel szemben.

Ebben a világban az emberek nem ugy gondolkodnak, hogy meglövik, legépfegyverezik, agyonbombázzák egymást, hanem természetes halállal halnak meg, miután oly sok évig fiatalok maradtak.

Az albán sajtó

hosszu cikkben kommentálja a görög monarcho fasisztáknak az Albán Köztársaság ellen intézett sorozatos kihivásait. A lapok megállapitják, hogy a görög monarcho fasiszta kihivások mögött az angol és amerikai imperialisták állanak. Az albán munkáspárt központi napilapja cikket közöl arról, hogy május 7 és junius 30. között a görög monarcho fasiszták száz esetben megsértették az albán népi köztársaság határait. A görög monarcho fasiszták kihivása és a jugoszláv trockisták mesterkedése a Balkán félsziget nyugalmának és békéjének megbontását jelenti.

A nyugateurópai unió csalás

Charbon-Schreiber ismert francia ujságirónak a nyugateurópai problémákról szóló cikksorozatát közli a Le Mond. A cikkiró megállapitja, hogy a nyugateurópai egységről beszélni sem lehet és az egész Nyugateurópát Amerika tartja kézben azzal, hogy a nyugateurópai ipar kulcspontjait elfoglalta. Minden olyan megnyilvánulás, amely a különálló Nyugateurópáról beszél, arra szolgál, hogy a figyelmet elterelje az igazi kérdésekről. A Nyugat Európai Unió eszméje, amelyet iitas emberek kezdeményeztek, csak diszlet és csalás.

Egyre nő a kétségbeesés Angliában

Jay pénzügyi államtitkár Halifaxban elmondott beszédében kijelentette, ha nem feszitjük meg mindnyájan végsőkig minden erőnket, akkor a kormány nem fog tudni különállni huzamosabb ideig attól a heves gazdasági viharától, amely az Atlanti Óceán tulsó oldaláról csap le ránk. Ha az Egyesült Államok ismét megkezdi vásárlásait más országokban és nem keres mindenáron külföldi piacot, akkor ez a válság enyhülését jelenti.

A londoni tőzsdén ismét veszteséget szenvedtek az állampapirok. Ennek fő oka az állandó és folyamatos sztrájkok és, hogy kedvezőtlen adatok kerültek nyilvánosságra Anglia fizetési mérlegéből.

A nyugateurópai pénznek leértékelése gazdasági kaland

A nyugateurópai pénznemek leértékelése nemhogy javulást hozna, hanem inflációs kalandot jelent, irja Bettelheim, az ismert francia gazdasági szakértő a harmadik utas Combat cimü lapban. A gazdasági bomlás sulyos és a fontsterling helyzetében el lehetne kerülni a leértékelést, ha az Egyesült Államok ezt nem követelné. Az amerikai gazdasági válság állandóan mélyül és ez arra készteti az amerikai imperialistákat, hogy tőkéjüknek és gyártmányaiknak, amilyen gyorsan csak lehet, külföldi piacot biztositsanak a lehető legkedvezőbb feltételek mellett. Ezek az amerikai nyomás és Anglia pénzügyi ellenőrzésének igazi okai, állapitja meg a francia gazdasági szakértő. Teljes mértékben blöff az is, hogy a leértékeléssel a helyzetben javulás következhet be.

PETŐFI SZELLEMÉBEN
visszük győzelemre a szocializmus ügyét

Igy készülnek a Szit egerszegi fiataljai a Világifjusági Találkozóra

Fél nyolc. A SzIT zalaegerszegi szervezetének helyisége zsufolásig megtelt ifjumunkásokkal, lányokkal, jókedvű fiatalokkal. Taggyülés lesz, de a hangulat sokkal ünnepélyesebb, mint máskor.

Hirtelen elhallgat a zaj. Kámán Sándor elvtárs, a SzIT városi titkára, megnyitja a gyülést. Felcsendülnek a Köztársasági induló hangjai, majd szavalat következik. A szavalat után Mohácsi Ernő taglárs emelkedik szólásra.

Petőfi Sándorról, a szabadságharc lánglelkü költőjéről beszél, egyszerü szavakkal, röviden.

A magyar urak, a nép elnyomói féltek Petőfitől mondja Mohácsi taglárs. Igyekeztek meghamisitani eszméit, elhallgatni forradalmi verseit is sokszor cenzurázták. De hiábavaló volt minden mesterkedés. A magyar munkásosztály, a magyar nép nem feledte el, hogy Petőfi

a nép költője, az urak ellensége

volt. És hála a felszabaditó Szovjet-hadseregnek, Petőfi álma, a szabadság végre nálunk is megvalósult. Mi már szabadon épithetjük a szocializmust és ebben a munkában alaposan kiveszik részüket a Petőfi nevét viselő zalai ifjuságibrigádok az egész haladó magyar ifjusággal egyetemben. Mi, egerszegi fiatalok is Petőfi szellemében visszük győzelemre a szocializmus ügyét.

Dörgő taps a válasz. A szemekben különös lelkesedés, lázas harcikedv csillog. Valaki megjegyzi mellettem: Ezt látnák az imperialisták, azt hiszem, menten elmenne a kedvük minden háborus uszitástól!

Ezután kulturmüsor következik.

Valamennyien ismerik Petőfi életét, tanulták verseit, mégis nagy élményt jelent ujra hallani azokat. Egy lépéssel ismét közelebb kerülnek Hozzá, akit magak között igy hivnak: a mi költönk.

A gyülés befejeződik, de senki sem akar elmenni. Hisz annyi mindent meg kell beszélni. És főként: készülni kell a Világifjusági Találkozóra. A lányok — nagyon sok lánytag van, lelkesebben dolgoznak, mint a fiuk — diszkendőket hímeznek a külföldi vendégeknek, az ügyesebb fiuk számos ötletes meglepetést készitenek. Mindenki a saját szakmája köréből tervez ajándékot. Egy rézmüvestanuló pl. miniatür permetezőgépet ad.

Néhány fiu a Komszomolsarkot disziti. Rajzolnak, terveznek, szines feliratokat készitenek. A kulturcsoport indulókat tanul, jeleneteket próbál. Mindenki otthon érzi magát itt, ebben a nagyobb közösségben. Nagyrészt ennek a jó közösségi szellemnek köszönhető, hogy a szervezet taglétszáma két hónap alatt közel háromszorosára emelkedett. Már a második VIT-tanfolyam indul. Valamennyien tanulni akarnak.

Ha Petőfi itt állhatna köztük, örömmel mondhatná: ez az én ifjuságom!...

Vármegyei Kéményseprő Községi Vállalat indul
augusztus 1-én

Közismert dolog az a megállapitás, amely általában a kéményseprő-mesterekről szól. Amikor sikerült a „jogot" megszerezni, ez egyszer az életben felöltöztek kormos ruhába, bekenték az arcukat, megmutatták magukat ilyen módon az alájuk rendelteknek és a kéménytulajdonosoknak is, de félve őrizkedtek attól, hogy ilyen külsővel találkozzanak a befolyásos főszolgabiróval, a földesurral, vagy a plébános urral. Hiszen a kéményseprőmesterek pénzük, tőkéjük segitségével legtöbbször befurakodtak a falu és a város kapitalistái közé. A kéményseprőmester ur volt a szó kapitalista értelmében egészen augusztus 1-ig. Amikor a proletárok-vezette népi demokrácia velük szemben is érvényesiti az uj szocialista munkaerkölcsöt, ki-ki képességei szerint és kinek-kinek munkája szerint. Központi szervete egy megyei központi irodával indul meg.

A kéményseprővállalat vezetője is dolgozó ember, munkásai is dolgozó emberek. A vállalatnak a jövedelme a dolgozók terheit fogja könnyiteni, mert nem egyéni célokat szolgál, hanem a vállalat nyereségét a vármegye szükségleteinek fedezésére fogja forditani. Ami gyakorlatban azt jelenti, hogy a dolgozók terhei csökkenni fognak, illetve mind azt a pénzt, amit eddig egyesek élveztek és dőzsöltek el, a vállalat utján a dolgozóknak adja át a demokrácia: iskola, napközi otthon, jó ivóviz, egészséges épületek formájában.

A türjei gépállomás dolgozói a napközi otthonért

A türjei óvoda vezetősége és a Szülői Munkaközössége elhatározta, hogy nyárra is fenntartja 40 gyermek részére az étkeztetéses napközi otthont. Az anyagi alapot mükedvelő előadásokból akarták előteremteni. Nehezen indult a dolog, ámde a gépállomás dolgozói segitségükre siettek. Kis asztalokat, székeket készitettek, játszóhintókat szállitottak a napközi otthonba, sőt pénzbeli támogatást is nyujtottak az otthon fenntartására. Az apróságok számára játékokat és egyéb foglalkoztatási eszközöket szereztek.

Most pedig azzal a tervvel foglalkoznak a gépállomás dolgozói, hogy mozit is rendeznek be a napközi otthonba. A moziban mesefilmeket vetitenek. Értesülésünk szerint a terv már a megvalósulás utján halad. A türjei szülők hálával gondolnak a gépállomás dolgozóira, akik nehéz munkájuk közben is módot találtak arra, hogy segitsenek a gyermekek, no meg az öregek napjait is vidámabbá tenni.

A terménybegyüjtés sikeres végrehajtásáért
A SzÖVOSz és az EPOSz felhivása

A dolgozó parasztsághoz nemrég fordult Országos Szövetségük, a DéFOSz szervezete, hogy a terménybegyüjtés minél sikeresebb megvalósitása érdekében keljenek versenyre. Felhivásukra megmozdultak a többi tömegszervezetek is, hogy hozzájáruljanak ennek a nemes versenynek sikeréhez, mert ezzel népi demokráciánk megszilárdulását segitik elő.

Ma a Szövetkezetek Országos Szövetségének felhivása több mint 8000 tagszövetkezet és nyolcszázezernyi dolgozó paraszt tagja nevében üdvözli a DéFOSz terménybegyüjtési felhivását.

»*Felhivjuk tömegszervezeteinket és szövetkezeti tagjainkat* — hangzik a felhivás —, *vegyenek részt a terménybegyüjtés felvilágositó, szervező munkájában és tényleges elvégzésében. Inditsanak egymás között terménybegyüjtési versenyt, forditsanak nagy gondot a termények helyes tárolására és ügyeljenek a minőségi magvak megfelelő elkülönitett elhelyezésére. Legyenek éberek a behordásnál, a cséplésnél és a terménybegyüjtésnél, szervezzék meg a magtárak őrzését is.*

Dolgozó népünk további felemelkedésének biztositásáért kapcsolódjunk be, minden erővel vegyünk részt a begyüjtés fontos munkájában.«

Felhivást bocsátott ki a Magyar Ifjusági Népi Szövetsége, Dolgozó Parasztifjusági Szervezete is, amelyben közli, hogy a dolgozó parasztfiatalok is csatlakoznak a DéFOSz által megindított terménybegyüjtési mozgalomhoz.

»*A Világifjusági Találkozó tiszteletére* — szól a felhivás — *fokozzátok a felvilágositó munkát a gabonabegyüjtés sikeréért. Ennek érdekében végzett eredményes munkájával járuljon hozzá dolgozó népünk kenyerének biztositásához, népi demokráciánk és a Szovjetunió vezette béketábor megerősitéséhez a magyar dolgozó parasztifjuság.*«

Emelkedik a román termelés

A Román Népi Köztársaság nagy gazdasági sikereiről érkezett jelentés. Az állami terv második évnegyedének termelési eredményeiről szóló közlemény megállapitja, hogy az ipari tervet 110 százalékban teljesitették.

— A NÉPHIVATALOK MÜKÖDÉSÉT julius 31.-ével megszünteti a belügyminisztérium. Ennek az intézkedésnek az az oka, hogy a demokratikus közigazgatással szemben nem merültek fel kifogások, igy a néphivatalok további fenntartása szükségtelen.

Dolgozó parasztságunk
meggyorsitja a betakritást és a terménybegyüjtést

A DÉFOSZ országos központja betakaritási és terménybegyüjtési versenyfélhivása az egész országban visszhangra talált. A dolgozó parasztság versenyre kel. *A termelőcsoportok mellett az egyénileg gazdálkodók is mozgalmat inditottak a gyors begyüjtésre és terménybeadásra.* Népgazdaságunkat, a békefrontot erősitjük ezzel — mondják — tehát saját érdekünkben cselekszünk. 150-200 százalékos terménybegyüjtésre vállalkoznak a dolgozó parasztok, de Kisbarát község például verseny folytat, hogy szabad árért minél több gabonát adjon C vételi jegyre az országnak.

A versennyel kapcsolatban felmerülő kérdés, hogyan lehet a határozatokat, amelyek szépen hangzanak, jól teljesiteni?

Sietni kell a behordással és a csépléssel, ami a kései érés miatt elhuzódott. Ezen a téren restséget, tunyaságot nem szabad megtürni. A versenynek a behordásra és a cséplésre is ki kell terjednie. *El kell készitení a terménybetakaritás és a terménybeadás pontos ütemtervét.* A DÉFOSZ feladata az ütemterv ellenőrzése, a hibáknál közbelépni és az erdményeket kihirdetni. *A verseny szervezése és ellenőrzése ébren tartja és erősiti a falusi osztályellenség elleni harc szellemét*, időben leleplezi a készülő támadást.

Ezeket a feladatokat a DÉFOSZ szervezeteink és dolgozó parasztságunk ugy tudja teljesiteni, *ha felsorakoznak Pártunk mögé* és az ő utmutatása szerint szervezik, folytatják, ellenőrzik a versenyt, folytatják a harcot a kulák ellen. A Párt és a kommunista parasztok vezetésével a dolgozó nép megnyeri a termelési csatát falun.

Minden erővel a termésátlag növeléséért
Itt az uj talajmüvelési szerződés

A földmüvelésügyi miniszter rendeletileg biztositja az 1949—50. gazdasági évben a termelőcsoportok részére szükséges mezőgazdasági gépi munkaerőt.

A termelőszövetkezeti csoportok a talajmüvelési és betakaritási munkáknak gépi erővel való végzésére a gépállomásokkal szerződést köthetnek.

A gépállomás a szerződésben részletesen megállapitott talajmüvelési munkákat a termelő csoporttal egyetértésben a megállapitott határidőig és minőség szerint gépi erővel köteles elvégezni.

Minden talajmunkát a gépállomás egyedül tartozik elvégezni, azokhoz a TSZCS (termelő csoport) kézi erőt nem ad.

A rendelet meghatározza a sekély-, közép- és mélyszántás mélységét centiméterekben és előirja a nem megfelelően végzett munka ujraelvégzését. A gépállomás a mezőgazdasági szakemberét lehetőség szerint köteles a TSZCS rendelkezésére bocsájtani.

A termelőszövetkezeti csoport viszont kötelezettséget vállal, hogy idejében elvégzi a szerződésben meghatározott növények termesztéséhez szükséges mezőgazdasági munkákat.

A TSZCS a szerződésben meghatározott gépi munkák diját a termények tényleges termett mennyiségének előre meghatározott százalékában fizeti a betakaritás utáni 15 napon belül.

Ha a TSZCS és azok családtagjai részére a hivatalosan előirt fejadag, stb. biztositása a természetbeni fizetést nem teszi lehetővé, az esetben a végzett gépi munkák dija pénzben fizethető.

Az egyéni gazdálkodók ugyancsak szerződést köthetnek a gépállomásokkal, a rendelet részükre is biztositja a talajmüvelési munkák határidőben és megfelelő minőségben történő elvégzését.

A buza, rozs, árpa, zab és kukorica termesztésénél elvégzett gépi munkák diját a dolgozó paraszt az illető termény bizonyos mennyiségében, kgban fizeti.

75 százalékot november 1-ig, a fennmaradó 25 százalékot közvetlenül a termény betakaritása után legkésőbb 15 nap alatt.

Ha a gazdálkodó nem tudja a szerződésben meghatározott terménymennyiséget a gépállomásnak természetben befizetni, a gépi munkáért járó dij 75 százalékának készpénzben fizetését kérheti. Ezt az összeget a gépállomás letétként kezeli és visszatérití, ha betakaritás után a gazdálkodó terményben megtéríti.

Nagyobb gondot forditsunk cséplésnél a
tűzvédelemre

Jóindulatu figyelmeztetések, hivatalos rendelkezések hangzottak el, még mielőtt megindult volna a cséplés nagy munkája: a cséplőgépek vezetői tegyenek meg minden óvintézkedést a tüzesetek elkerülésére. Mégis több esetben előfordult, hogy a gépkezelők, vagy a tulajdonos gondatlanságából tüzet — és ezzel mérhetetlen károkat — okozott a cséplőgép.

Legutóbb is Kilimánban 150 kereszt gabona vált a lángok martalékává, s ugyanakkor elpusztult a cséplőgép is. Komárváros on is a cséplésnél keletkezett tüz, amit azonban még idejében sikerült lokalizálni.

Tüzrendészeti szemlék alkalmával több helyen is nagyfoku gondatlanságot tapasztaltak a cséplőgépek körül.

A hatóságok ismételten felhivják a cséplőgéptulajdonosok, de a csépeltető gazdák figyelmét is, forditsanak nagyobb gondot a tüzvédelemre, mert a kenyérgabonának a tüztől való megvédése minden dolgozó érdeke. A tüzvédelmi óvintézkedések elmulasztása sulyos büntetést von maga után.

Csács és Horváthné

BEKERÜL AZ ÉLCSAPATBA

FEL KELL MUTATNI a piros tagkönyvet, hogy beléphessünk az ajtón. Bent a jelenleg párthelyiségül szolgáló garázsban ingujjban, szellős vászonruhákban ülnek az elvtársnak, mert a vita nélkül uralkodó meleg verejtéket csal a testre. Csupán két embertől nem kérik a tagkönyvet: Csács Ferenc hegesztő és özv. Horváth Lászlóné nélkülö is beléphetnek ma a nagykanizsai MAORT MDP szervezet taggyülésére.

NÉZZÜK CSAK, hogy folyik le egy taggyülés, ahol a párttagság arról dönt, kit veszünk fel jelöltnek az élcsapat katonái közé? Kezdhetjük, mert éppen most áll fel Győri elvtárs és így szól: Ezennel üdvözlöm a taggyülést és felkérem Vass elvtársat, hogy szavalja el a »Háboru volt...« cimü Petőfi-verset. Vass elvtárs feláll és bátor kertelés nélküli mondatok peregnek hamarosan az ajkán. A vers a békéről és háboruról szól. — Éppen, mint a kommunisták, mondja egyik elvtárs félhangon. Arra céloz, hogy Petőfi sem langyos pacifizmusról, hanem a béke harcos kiküzdéséről beszél. — Mit gondolsz elvtárs, a kommunisták az égből potyogtak? — szeretném tőle kérdeni — s elhatározom, hogy megbeszélem vele pártnap után a dolgot.

MOST NINCS IDŐ erre. A vers véget ér és már is általános figyelem veszi körül Kispéter elvtárs titkári beszámolóját. Az érdeklődés különösen ott emelkedik, amikor arról beszél: sokan jelentkeztek Pártunkba felvételre a MAORT nagykanizsai üzeméből, de mi megnézzük, ki az igazán alkalmas és érdemes rá. Most kerül először szóba Csács Ferenc neve. Persze a csend olyan, hogy meghallani a légyzümmögést. Arról van szó: párttag lesz-e Csács Ferenc hegesztő vagy sem.

LÉGY NEM ZÜMMÖG csak a vizsugár sprecelése hallatszik be — a műhelyek olajfoltos padlóját locsolják. — Munkahelyén szorgalmasan dolgozik, az üzembe pontosan jár, a szakszervezetben is tevékeny, időmérőtanfolyamot is végzett. A szorgalom, pontosság, a szakszervezeti munka, a szakmai képzés nagy erény — erősíti Kispéter elvtárs — és mi ugy tapasztaltuk, hogy a Pártot is szereti Csács Ferenc, tehát nyugodt lelkiismerettel ajánljuk. Utána Horváthnéről szól. A pártszervezet reá is figyelemmel tekintett. Horváthné küldöncös szorgalmával szépen párosult a jó szakszervezeti munka. Régen vágyakozott a Pártba s a tömegszervben tett is érte. Most maga a párttitkár ajánlja.

MIT SZÓL A TAGGYŰLÉS ugy-e most ez a kérdés. Vegyük sorra. Nézd most emelkedik fel éppen Szatmári elvtárs testes alakja. Tudni kell különben, hogy ő a Vasvázasban a munkásigazgató. Kétségtelen: a szava sullyal esik latba. — Csács elvtársat december óta ismerem, naponta látom, hogy becsületesen dolgozik és becsületes, tiszta munkáséletet él. Az időmérőtanfolyamot pedig — vegyék figyelembe elvtársak — jelesen végezte. Az egész tagságnak melegen ajánlhatom. Bácsványné Horváthné mellett emel szót. Nem női sovinizmusból, de ő tudja, mit jelent egy asszonynak két gyermeket nevelni példásan s emellett példásan dolgozni, tanulni és törekedni a párttag magasztos hivatására.

A SZAVAZÁS ezek után egyhangu eredményt hoz. A tenyerek tapsra verődnek, a MAORT pártszervezet két tagjelölttel gazdagabb lesz. És a teremben kettővel több a boldog ember. Egyik Csács, a másik Horváthné. Fel is szólalnak. A felszólalásuk köszönet és igéret. Az arcuk és a ruhájuk ünnepi, Horváthnénak ezenkivül a frizurája is. Esküvője óta ez a legjelentősebb nap az életében. Magába fogadta a Párt őket, az a Párt, amely egyre inkább hasonlit a nagy Bolsevik Párthoz tagjai fegyelmezettségében, tudásába és harci készségében.

A legközelebbi taggyülésen Csács és Horváthné is felmutatják a piros könyvet. Nem mint vendégek lesznek itt, hanem mint az egységes és verhetetlen élcsapat tagjai. Ez dicsőség, erő és boldogság.

50%-al tulteljesitjük

mondja a zalabériek versenyfelhivása

Mi, Zalabér község dolgozói tudatában vagyunk annak, hogy ma már szabad földön a magunk országát épitjük. Minden mázsa gabonával, minden felnevelt jószággal és termelő munkánkkal segitünk hozzá, hogy a békét megvédelmezzük, az ország minden becsületes dolgozója részére boldogságot és jólétet teremtsünk.

A terménybegyüjtéssel nem a reakciós, földbirtokos, népelnyomó rendszer háborus politikáját támogatjuk, hanem a magunk országát, a népi demokráciát, a három- és öléves tervet, a béke megvédését támogatjuk.

Ezért terménybegyüjtési versenyre hivom ki, a népi szervek döntése alapján Pakod és Batyk községeket.

Versenyezzünk abban, hogy: augusztus 20-ig a községre eső 13 vagon terménybegyüjtési kötelezettséget teljesitjük, ezen felül begyüjtünk szeptember hó 15-ig 7 vagon buzát, rozsot és árpát s ezzel a községi terménybegyüjtési előirányzatot 50 százalékra tulteljesitjük.

Vállaljuk, hogy a községben a DéFOSz, MNDSz szervezeten keresztül; minden dolgozó parasztlal beszélünk és megmagyarázzuk a gyüjtés jelentőségét és mozgósitjuk őket a terménybegyüjtési versenyre.

Zalabér, 1949. julius hó 27.

PETŐFI ünnepségek Zalában

Lázas készülődés megyeszerte a hazafiság nagy költője halálának évszázados fordulója alkalmából

A nagy magyar költő, Petőfi halálának százesztendős évfordulóját méltó keretek között ünneplik meg vasárnap Zala megye dolgozói is. Az ünnepségek előkészitései a Vármegyei Szabadmüvelődési Felügyelőség irányitása mellett megyeszerte élénken folynak.

Petőfi mindig a nép költője volt és gyülölte a nép ellenségeit, kizsákmányolóit. Versei még ma is élénken élnek a dolgozók szivében. Az ünnepségek méltóak lesznek a költő forradalmi hevületéhez. Céljuk az igazi hazafiság és népünk szabadságának tudatositása.

A városokban és községekben az üzemi SzIT kulturgárdák adnak elő nivós kulturmüsort. Zalaegerszegen hatalmas ünnepség keretében emlékeznek meg a harcos költőről, melyen *Stáding r* István elvtárs megyebizottsági tag mond ünnepi beszédet. A nagykanizsai ünnepség szónoka *Gerencsér* György országgyülési képviselő elvtárs. A MINSz és az MNDSz is közreműködik szavalatokkal és énekszámokkal. Délután nagyszabásu sportmüsor lesz, majd este hangulatos tábortüz fejezi be a Petőfi-emlékünnep pompásnak igérkező müsorát.

Keszthely dolgozói is méltó módon emlékeznek meg Petőfi halálának 100 éves évfordulójáról és elveinek megvalósulásáról. Délelőtt 11 órakor a Hullám-szálló előtt lesz ünnepi nagygyülés, melyen *Seress* János elvtárs megyebizottsági tag beszél. Délután járási kulturversenyt tartanak. Sümegen nagyarányu élénk előkészület folyik. A délelőtti megemlékezés nagyszónoka Dezső elvtárs megyebizottsági tag méltatja a szabadság lánglelkü költőjének érdemeit.

Tapolcán *Zachár* Lajos elvtárs megyebizottsági tag az ünnepi szónok. Itt is komoly kulturmüsor lesz, délután pedig a sporttelepen rendezik meg a megyei népi labdarugó bajnokságok döntőit. Természetesen nem maradnak ki az ünneplésből a falvak dolgozói sem. Ünnepségek, fáklyásmenetek, kulturmüsorok és sport, délutánokon emlékeznek meg mindenhol Zalában Petőfiről, az igazi hazafiság, a nép nagy dalnokáról, halálának százados évfordulója alkalmából.

Boldog, gazdag, szép ország...

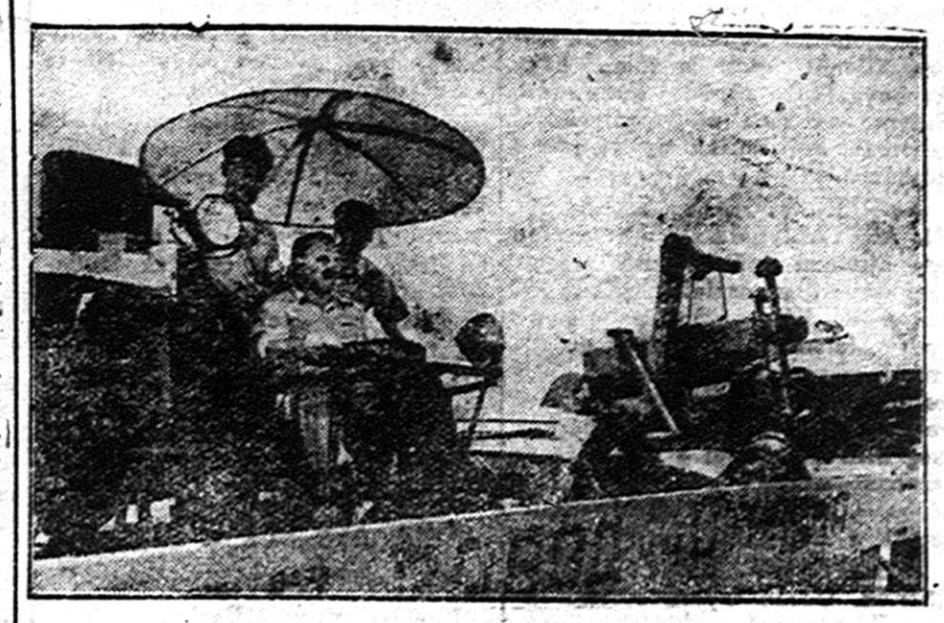

A Sovjetunióban járt parasztküldöttség meglátogatta egyebek között a gigant szohvoz, állami mintagazdaságot. Fülöp Péter, Szücs Pál és Marosi Béla, a küldöttség tagjai, a többiekkel együtt alaposan megnézték, tanulmányozták a kombájnt, az önjáratu arató-cséplőgépet, majd a szovjet vendéglátók kedves biztatására fel is ültek a gépre. A kormánykeréknél a magyar Földmüvelésügyi Minisztérium gépállomási osztályának vezetőjét láthatjuk.



Horváth Vince gazda szereti a szép lovakat. Kevés alkalma volt annyi igazán szép paripát látni életében, mint itt a Szovjetunióban, a hrenovszki méntelepen. Mosolyogva simogatja a gyönyörü, fiatal, fehérhomloku kancát. Ilyen lovak óriási ménesekben legelnek a hrenovszki méntelep buja legelőin.



A látottakat az érdekességeket együtt beszélték meg a szovjet és a magyar parasztok. A Komintern-kolhozban a kolhoz vezetői elmesélték kiküldötteinknek kolhozuk megalakulásának, fejlődésének történetét. Elmondták, milyen hatalmas eredményeket értek el 20 év alatt. A magyar küldöttek feljegyezték a halottakat, hogy itthon továbbadják dolgozó parasztttársaiknak.

Maguk javitják gépeiket a fiatal sztahanovisták

Nikoláj Bobülev és néhány fiatal sztahanovista társa elhatározta a novoszibirszki „Tjázesztánkohidropressz" gyárban, hogy gépeik kisebb javitását és tervszerü ellenőrzését sajátmaguk végzik el. A komszomolisták kezdeményezéséhez más gyárakban is lelkesen csatlakoztak. Igy a jó kezelés és a szerkezet iránti gondos magatartás megritkitotta a gépi berendezések leállását és fokozta a munka termelékenységét. A komszomolok a gépek példás karbantartásáért és a termelés magas kulturájáért folyó versenyben élcsapatként haladnak előre.

Petőfi képkiállitások Nagykanizsán

A halhatatlan magyar költő halálának 100-ik évfordulóján Kazsán 9 helyen Petőfi- emlékkiállitást rendeznek. A kiállitás hiven visszatükrözi majd Petőfi életét, munkásságát, forradalmi hevületét és hazafiságt. A kiállitások pénteken délelőtt 10 órakor nyilnak meg ünnepélyes keretek között a MINSZ helyiségében, a MAORT zenetermében, a Vasuton, Kiskanizsán az V. körzeti párthelyiségben (volt Olvasókör), a Téglagyár kulturtermében, az MNDSZ Fő-uti helyiségében, valamint a Petőfi- és Vécsey-utcai iskolákban. A kiállitások vasárnap estig lesznek nyitva.

Átszervezik a zalaegerszegi tanfelügyelőséget

A nemrég megjelent rendelet alapján megindult a zalaegerszegi tanfelügyelőség átszervezése is. Breznai László tanfelügyelő elmondja, hogy az ésszerü átszervezés folytán az óvodától a középiskoláig a megye valamennyi iskolája a tanfelügyelőség hatáskörébe fog tartozni. A megnövekedett feladatok elvégzésére a tanfelügyelőség személyzetét is átszervezik. A létszámot uj munkáskáderek bevonásával kétszeresére emelik. Minden szakkérdésnek külön reszortfelelőse lesz.

HÍREK

— GABONÁT SZÁLLITOTT hazafelé Séllei Jánosné pakodi asszony. Utközben a hepe-hupás országuton a kocsi megbillent és a tetején ülő Sélleiné olyan szerencsétlenül esett le róla, hogy koponyaalapi törést szenvedett. Sulyos, de nem életveszélyes állapotban szállitották az egerszegi kórházba.

— KISS GYÖRGY ZALACSÉBI ASZTALOSMESTER Budafán egy ujonnan épülő háznál megbizást kapott az asztalosmunkák elvégzésére. Kiss szerdán elment, hogy felmérje a szükséges faanyag mennyiségét a házban. Mikor az élesktmrába ment, nem vette észre ,hogy a helyiségben még nem készült el a padlózás és lezuhant mintegy két méter mélységbe, Combcsonttöréssel szállitották a kórházba.

— LEESETT A SZÉNÁSKOCSIRÓL Gorza Gyula borsfai lakos. Kéztöréssel és kisebb zuzódásokkal szállitották az egerszegi kórházba.

— VARGA VENDEL LENDVAJAKABFAI LAKOS néhány nappal ezelőtt leesett a kocsijáról, amelynek kerekei alá került. Sulyos állapotban hazavánszorgott és ágynak dőlt. Szerdán állapota sulyosbodott és beszállitották az egerszegi kórházbt, ahol megállapitották, hogy hátgerinctörést szenvedett.

— VARSÓBAN augusztus 12-én kezdődik a pedagógusok Szakmai Világszövetségének IV. kongresszusa, melyen a magyar nevelők is részt vesznek.

— A SZOVJETUNIÓBAN 27 SZÁZALÉKKAL EMELKEDETT Amerikában 27 száztlékkal csökkent az acéltermelés.

— „PETŐFI SZÁZ ÉVE NYOMTATÁSBAN" cimen egy hatalmas bibliografia jelenik meg Demeter Tibor összeállitásában Petőfi halálának száz éves évfordulójára. A vaskos müben több mint 6000 idegennyelvü Petőfi verset dolgoz fel a szerző, bemutatva, hogy milyen nagy sikere volt ezeknek külföldön.

— „TARTÓS BÉKÉÉRT, NÉPI DEMOKRÁCIÁÉRT" cimü lap szeptember 15-től kezdve hetenként jelenik meg.

— TEJFRÖCCS árusitását kezdték meg a tejcsárdák Budapesten. Az uj ital összetétele: két deci tej, egy deci tejszin.

— A LENTI JÁRÁS JEGYZŐJÉVÉ nevezte ki a belügyminiszter Vágner Ferenc bőripari munkást, a Goldberger-gyár dolgozóját. Vágner elvtárs már el is foglalta hivatalát.

Feltünően sok a tüzeset Zalában

Komárváros on Barbarics Józsefné és Sipos János földjén 96 kereszt rozs égett le. A tüz oka eddig még ismeretlen. A nyomozás folyik

Tegnap éjszaka a Türje melletti Adolf-majorban tüz ütött ki. Kigyulladt egy nagyterjedelmü istállóépület. A zalaegerszegi tüzoltók azonnal a helyszinre siettek, de a vizhiány miatt csak a tüz terjedését sikerült megakadályozniok. Az égő istállóból kimentettek több állatot, de négy ökör és nagymennyiségü takarmány benneégett. A kár megállapitása és a tüz okának felderitése folyamatban van.

Tegnap délután ismeretlen okból kigyulladt a pölöskei földmüvesszövetkezet Kilimán községben dolgozó cséplőgépe. A tüzet nem sikerült megakadályozni és az értékes gép porig égett. A tüz okának megállapitására a legszigorubb nyomozás indult.

MDP hirek Nagykanizsa

E héten az összes üzemi és körzeti alapszervezetek

TAGGYŰLÉST

tartanak.

Előadók az alapszervezeti titkárok.

A taggyülés fő napirendi pontja: az uj tagjelöltek felvétele.

FELHIVÁS
AZ ÖSSZES PÁRTSZERVEZETEKHEZ !

A Petőfi-ünnepségek alkalmából öt különböző képes faliujságot bocsátunk ki, amelyek Petőfi életéről és müveiről szólnak. Ezt az anyagot a pártszervezetek megkapják.

A faliujságokból a legalkalmasabb helyen rendezzenek a pártszervezetek, együttmüködve a tömegszervezetekkel — Petőfi nevéhez méltó kiállitásokat és gondoskodjanak a kiállitások látogatásáról.

Gondoskodjanak a pártszervezetek arról is, hogy a szabadmüvelődési felügyelőkhöz és ügyvezetőkhöz leküldött faliujságokat feltétlenül használják fel ugyanilyen kiálliások rendezésére.

Magyar Dolgozók Pártja
Központi Vezetősége
Agitációs Osztály

Anyakönyvi hirek Nagykanizsa

Julius 13-ika és 26-ika között a következő bejegyzéseket tették a nagykanizsai anyakönyvi hivatal könyveibe:

Születés:

11 leány és 16 fiugyermek született. Riba Lajos MAORT müszaki tisztviselő és Horváth Máriának fia, Majsai Lajos gazdasági napszámosnak ésBene Rozáliának fia, Perlényi Sándor magántisztviselő és Farkas Izabellának fia, Sárecz József lakatos és Labricz Máriának leánya, Riechel Jenő főmozdonvvezető és Tóth Máriának leánya, Altmann György MÁV vonatkisérő és Kiss Rózsának leánya, Parti György MÁV kocsirendező és Magyar Ilonának leánya, Dervalics László pincemunkás és Kovács Teréznek fia. Dobri János halász és Kovács Teréziának fia, Kiss István gyári munkás és Szenyéri Ilonának leánya, Bodor Tibor szinész és Holé Erzsébetnek fia, Törő László földmüves és Szilajka Juliának fia, Horváth Ferenc földmüves és Fülöp Juliának fia, Kiss Ernő tisztviselő és Kádár Évának fia, Krausz János MÁV pályamunkás és Hajdinyák Rózsának fia, Szemlics Kálmán vizvezetékszerelő-segéd és Egyed Juliának leánya, Szegletes László városi munkás és Honfi Magdolnának leánya, Gombor Ferenc mezőgazdasági munkás és Házas Rózsának fia, Horváth György napszámos és Kiss Ilonának leánya, Országh József postaaltiszt és Odor Jolánnak fia, Horváth Sándor napszámos és Pataki Irénnek leánya, Plander Sándor MÁV váltókezelő és Kálovics Margitnak leánya. Szücs Antal rendőr és Hartmayer Máriának fia. Házasságon kivül egy lány, halva egy fiugyermek született.

Házasság:

Négy pár kötött házasságot. Andróczi György földmüves és Tarsoly Mária női szabósegéd, dr. Juhász György pénzügyi titkár és Németh Margit tanitó, Feszt Károly kályhássegéd és Bányai Irma, Zóka Ferenc gépkocsivezető és Kovács Margit.

Halálozás:

15-en hunytak el. Németh Ferenc 48 éves, Rácz Istvánné Bodrogi Anna 26 éves, Bem Gyula 60 éves, Orsós István 8 éves, Altmann Zsuzsa egy napos, Széplaki József egy hónapos, Szabó Imre 31 éves, Magyar Ferenc 56 éves, özv. Tóth Józsefné Pintér Terézia 59 éves, Kula István 26 éves, Faludi József 43éves, Kiss József 60 éves, Kulcsár Jánosné Kustor Mária 71 éves, Martinek Antalné Dudás Mária 68 éves, Turai Rudolf 60 éves.

Nagykanizsai gőzfürdő nyitvatartással 7-től este 6-ig.

SPORT

A magyar asztali teniszezők a világranglistán

A NASZ nyilvánosságra hozta az asztali tenisz 1949. évi világranglistáját. Ezen Magyarország és a népi demokráciák asztalitenisezői igen előkelő helyet foglalnak el. A férfiak ranglistáján Leachae angol van az élen, második Vana (csehszlovák), harmadik Sidó (magyar), negyedik Koczián (magyar), hetedik Soós (magyar). A nők világranglistáján Farkas Gizi (magyar) az első. A férficsapatok listavezetője Magyarország, mögötte Csehszlovákia, USA, Anglia és Franciaország a további sorrend. A női csapatok élén az USA áll, második Magyarország.

Nem sikerült a ZVSE öklözőinek portyája

A mult hét végén a ZVSE ökölvivó együttese északkeleti portyán volt. A csapat Egerben és Diósgyőrben mérkőzött. Az utazástól fáradt fiuk azonban nem tudtak megbirkózni a kemény hazaiakkal és mindkét mérkőzésen vereséget szenvedtek. Diósgyőrben 12:6, Egerben 10:6 arányban. A ZVSE versenyzői közül Tóth (Boxi) és Gróf mindkét mérkőzését megnyerte. Rajtuk kivül még Komáromi és Horváth I. győzött Diósgyőrben illetve Egerben. A ZVSE a vereségek ellenére is jó benyomást keltett. Az egriek augusztus 7-én jönnek visszavágó mérkőzésre Egerszegre, mig a diósgyőriek augusztus 21-ére igérték a látogatás visszaadását.

Csizmarik távozik ?

Érdekes változás várható az NVSE labdarugó csapatának szakvezetésében. Csizmarik Imre, a csapat edzője — mint értesülünk — augusztus elsejével megválik a csapattól és a Solypi Cukorgyár együttesének edzéseit veszi át. Az NVSE — értesülésünk szerint — nem gördit akadályt az edző távozása elé.

—o—

Kitünő eredmények az MHK próbákon

Szép eredménnyel folynak Zala megyében a Munkára Harcra Kész sportmozgalom próbázásai. Vasárnap Zalaszentgróton öregek, fiatalok, leányok és fiuk járultak a próbázó bizottság elé. A versenyen kitünően szerepeltek a többnyire paraszti dolgozókból álló próbázók. Szinte aranyjelvényes volt a próbázók között. Pakod községben 30-an tettek próbát. A kiértékelt eredmények alapján az eredmények kitünőek voltak. Zalabérről ugyancsak kitünő eredményekről érkezett jelentés.

—o—

Zalaegerszegen mintegy 1000 fönyi közönség előtt mérkőzött meg a ZVSE legénysége az NB I.-be került D. Lokomotiv csapatával. A mérkőzés nagy meglepetésre 2:2 arányban döntetlenül végződött. Gólszerzők: Sulák, Láng, illetve Vihar 2. Szombaton délután fél 7 órai kezdettel a ZVSE a PB-TC-vel méri össze erejét a Vasutas-pályán.

RÁDIÓMŰSOR

Péntek, julius 29.

Kossuth Rádió: 7.45 A repülőgép orosz találmány. 8.00 Vonószenekari müvek. 11.30 Schumann: Carnevál. 12.15 Orosz zenekari muzsika. 13.00 Asztali muzsika. 14.15 Orosz könnyü zene. 14.30 Klarinétegyüttes. 15.00 Kalandozások a zenetörténetben. 16.00 A Marxista-leninista negyedóra. 17.30 Hanglemezek. 17.40 Szoviet napok — szovjet emberek. 18.15 Termelési hiradó. 18.30 A Nép Rádiószinháza. 19.30 Falurádió. 20.50 Rádiózenekar játszik. 22.20 Vasért-hiradó. 22.25 Orosz klaszszikusok. 23.05 Tánczene.

Petőfi Rádió: 7.20 Okosan szeressük a gyermeket! 7.30 Szórakoztató zene. 8.10 Zenekari müvek. 9.00 Délelőtti muzsika. 10.15 Schubert: a-moll vonósnégyese. 14.30 Emlékezés Bachról, halálának 199. évfordulóján. 15.00 Nagy Világszinház: A kövendég. 16.00 Könnyü zene. 16.45 Kiváncsi mikrofon. 17.00 A Rádió tánczenekara játszik. 18.00 A Rádió esti iskolája. 18.30 Az ifjuság hangja. 18.50 Rimszkij-Korszakov: Rettenetes Iván — nyitány. 19.00 Kérdezz — felelek. 19.20 A Budapesti Hangverseny zenekar játszik. 20.00 Hanglemezek.
20.15 Alexandrov: A Szovjet Hadsereg jubileumi indulója. 21.05 Szív küldi szivnek szivesen. 22.05 Operarészletek.

SZINHÁZ

Ipafai lakodalom

Alapjában véve ez sem jobb a Deákné vásznánál, azaz a régi operetteknél, bár ebben már van némi jószándéku igyekezet és „haladás". A megszokott földesur helyett ugyanis ezuttal egy 7 holdas gyümölcstermelő gazda a főhős, akinek egyébb gondja sincs, minthogy a második feleségével kifüstölje a házából az elsőt, Zeller Cilivel a Börcsök Linát. Megérdemelt sikere volt a darabban Bodor Tibornak, aki a próza nemes tájáról átrándult az operett könnyed mezejére. Serfőző Ilona most is kedvesen játszott. Szépreményü Ciha Antal, illetve Latabár Kálmán és partnere, Sándor Böske alaposan megnevettették a közönséget. Máthé Éva, Bázsa Éva, Papp Ibolya, Selmeczi Mihály és a többiek ugyszintén kitettek mgukért.

*

Latabár Kálmán ma, 28-án este tartja bucsuestjét. Előadásra kerül közkivánatra a „Csárdáskirálynő.

A HÉT FILMJEI

Fehér homály

A való életből meritett témáju partizán-film. Cseh partizánokról szól a film. Az ő hősi küzdelmüket mutatja be. A maroknyi partizán-csoport a Magas-Tátrában vivja harcát a vérengző SS-ek gyürüjében, s várják a felszabaditó Vörös Hadsereget. Számunkra különösen érdekes ez a film, hiszen egyik hőse, a partizán-orvos, magyar ember, Bernát György, aki ma is Budapesten él. Az ő elbeszélése alapján irta meg a Magas-Tátra körüli harcok történetét Konstantin Szimonov, Ilja Ehrenburg és a csehszlovák Faber. Ezeknek a nyomán készült a „Fehér homály" A film egyik főszerepét, a szovjet partizánt Borisz Andrejev, a „Szibériai rapszódia" kedves Burmákja alakitja. (Városi Mozgó.)

VÁROSI - MOZGÓ

Csütörtöktől-vasárnapig jul. 28-31.

Csehszlovák filmgyártás hatalmas alkotása

Fehér homály

Egy magyar partizán orvos lélekzetelállító küzdelmei a Magas Tátra hófergetegében

Előadások kezdete:
Hétköznap d. u. 6 és fél 9,
vasár- és ünnepnapokon
délután 3, 5, 7 és 9 órakor.

Hétfőn mozibérlet 3-as Hétf. 4-es kap

SZABADTÉRI JÁTÉKOK
1%
AJÁNDÉKSZELVÉNY

Mindazoknak az ismerősöknek, különösen a Vasutas Szakszervezetnek, valamint a kartársaknak, akik szeretett jó apánk

SERFŐZŐ ISTVÁN

nyugalomra helyezésekor részvétüket voltak szivesek nyilvánitani, ezuton mondunk köszönetet.

A gyászoló család.

— FELHIVÁS. A nagykanizsai kereskedelmi iskola volt IV.-D osztályu tanulóit felkérjük, hogy folyó hó 29-én este 8 órakor az Iparoskör kerthelyiségében fontos megbeszélésre sziveskedjenek megjelenni. Rendezőbizottság.

Nagykanizsa város hirdetménye

Tájékoztatás végett közlöm az érdekelt szülőkkel, hogy a Balatonberényben üdülő gyermekek között fertőző megbetegedés történt, miért is a gyermekek — bár az üdülési idő letelt — tisztiorvosi intézkedésre az üdülőt, amennyiben uj megbetegedés nem lesz, augusztus hó 4-ig nem hagyhatják el.

Megnyugtatom a szülőket, hogy a gyermekek állandó orvosi ellenőrzése a legteljesebb mértékig biztositva van. A gyermekek üdülése (fürdés, játék stb.) a megszokott módon zavartalanul folyik. Felhivom a szülőket, hogy gyemekeik látogatását egyelőre szüntessék be, mert a zárlat miatt a látogatás tilos.

Azoknak a gyermekeknek az üdültetése, akik a második üdülő csoporttal folyó hó 27-én mentek volna ki Balatonberénybe, a fenti okokból halasztást szenved. E csoport üdültetésének megváltozott idejét az érdekeltekkel közölni fogom.

Polgármester.

Vasárnap is indul

a vikend vonat

A hét elején az a hir terjedt el Nagykanizsán, hogy vasárnap, julius 31-én nem indul vikendvonat a Balatonra. Megnyugtatásul közölhetjük most Nagykanizsa minden üdülni vágyó dolgozójával, hogy a Szakmaközi Bizottság ezen a héten is elindítja Fonyódra a vikendvonatot. Jegyek az IBUSZ menetjegyirodában kaphatók.

APRÓHIRDETÉSEK

Eladásra az összes ingatlanok nyilvántartva, érdeklődni, bármikor Kováts irodája, Nagykanizsa, Szabadság-tér 1. szám. (Centrálisszemben.) TELEFON 151.

Cianoz, férget irt olcsón, jótállással dr. Rabinek vegyészmérnök Székesfehérvár, Rákóczi-u. 1099

Márkás zongora eladó. Kisfaludiné Nagykanizsa, Zrinyi Miklós-utca 40-a. d

Elcserélném olcsóbérü kis szoba-konyhás lakásomat nagyobbra. Cim a nagykanizsai kiadóban. 1100

Mosott rongyot vesz a Zala nyomdája. d

Elcserélném Kiskanizsa elején egyszobás lakásomat nagykanizsaira. Cim a nagykanizsai kiadóban. [redacted] 1084

ZALA politikai napilap.
Felelős szerkesztő: *Szántó Jenő*
Szerkesztőség: Fő-ut 7. Tel.: 54.
Kiadóhivatal: Fő-ut 5. Telefon: 31.
Nyomatott a Közgazdasági R.-T. Nagykanizsa nyomdájában, Nagykanizsán.
Felelős kiadó és a nyomdáért felelős: *Szendrői Géza*

ZALA

14. évfolyam 176. szám. Nagykanizsa, 1949. július 31. vasárnap Ára 60 fillér

ORSZ. SZÉCHÉNYI KÖNYVTÁR

Fekécs Imre riportja:
Látogatás Voronyezsben

Az MNDSz megyei titkárságának fontos felhivása Zala dolgozó parasztasszonyaihoz és leányaihoz

Igy dolgozik a megye első polgármesterasszonya

PETŐFI ÖRÖKÉBEN

IRTA: BARABÁS TIBOR

Száz esztendeje, hogy a segesvári Sárpatak hidjáról utoljára figyelte a szabadság és a zsarnokság ezerszer megénekelt csatáját; száz esztendeje, hogy az Ispán-kut füzesei alatt sirjába hanyatlott a költő. A népképzelet nem nyugodott bele végzetébe. A válni nem tudó szeretet képzelgései nem támaszthatták fel a holtat, de ébrentartja őt a forradalmi szellem, a páratlan költői lángész élő hagyatéka, lázadó, nemes, nagy szivének minden versszorában doboló érvelése.

Petőfi él, inkább, mint valaha!

Nemcsak a magyar nép, a szocializmus magyar otthonát épitők, hanem a világ minden haladó népe, élén a szabadság első bajnokával, a Szovjetunióval Petőfi Sándorra emlékezik ma.

Emlékeznünk és emlékeztetnünk kell reá nemcsak azért, mert költői müve a legmaradandóbb müvészi és politikai forradalom, a világirodalom legnagyobbjai mellett álló költői lángész hagyatéka, hanem azért is, mert élete és költészete ma is eleven forradalmi erőt sugárzó. Szavai a mára mutatnak, élete példa minden kor és nemzet fiának, hogy és mikép kell a szabadságért harcolni, irni, élni és halni.

Hiábavalóan akarta az ellenforradalom Petőfi politikai szerepét meghamisitani. Petőfi nemcsak hirnöke és énekese volt, hanem irányitója és szervezője is a márciusi forradalomnak. Ő volt az, aki a radikális ifjuság soraiból elsőnek látta Európa elkerülhetetlen átalakulását, a monarchiák végét. Ő megjósolta a régi lehanyatlását és megjelölte a kiharcolandó politikai célt, a köztársaságot mégpedig a nép köztársaságát. Ő egyszerre akarta népét a császári és a rendi elnyomástól megszabaditani. Minden költő és iró számára legfőbb lecke az ő müve, az ő élete. Petőfi azáltal forrott össze a nép és a szabadság ügyével, hogy ő nem a nemesség népfelé hajló fia volt, hanem maga a nép. Ezért törekedett tudatosan a korszellem megértésére és kifejezésére. Jól látta: a forradalom előtti magyar világ és Európa meghasonlottak önmagukkal, hogy az emberiség feszeng a középkor kényszerzubbonyában és a népek, a szégyen és szorultság állapotában tengődnek. Ezért vallotta Petőfi, hogy a költészet nem nagy-uri szalon, igazi müvész csak az lehet, aki a népjogokért küzd és alkot. Petőfi hü fia akart lenni korának és e szenvedélyes törekvésében érte el a mulhatatlant is.

A szabadságról, az egyenlőségről már előtte is énekelték magyarok, de senki akkora költői erővel, senki ennyire a népforradalmár hangján. Ő nemcsak a célt látta, de a gátlóit is. A forradalomnak történetén érlelődött plebejus politikus öntudatával és izzó szenvedélyével vetette magát a nép ellenségeire. Esztendőkkel a márciusi forradalom előtt: a királyokra. Amikor elérkezett a tettek ideje: a késlekedőkre, a habozókra, a táblabiró-politika utódaira. Amikor Jellasich feltüzte a lázadás zászlaját, a tétlenkedőket vette célba. Később, amikor olasz földön magyarok is ontották a forradalmárok vérét, ő kiáltotta a kormány arcába: hozzátok viszsza katonáinkat, mert a vér, amelyet kiontanak Ábel vére! Ő tudta, hogyan kell hazafinak lenni és miként kell a szabadság nemzetközi ügyét megoltalmazni. Ő hazafi volt, de nem szezinü világpolgár. Patrióta, és internacionalista volt, miként mi, mert tudta — amit most, tragikus halála évfordulóján ismét és ujra át kell éreznünk —, hogy a szabadság ügye egy és oszhatatlan.



Petőfi nemcsak a tizenkét pont megvalósitásáról álmodott, hanem a teljes egyenlőség kivivásáról is. Ezért találjuk őt 1848-49. társadalmi-politikai harcaiban a baloldal élén, ezért kerül nem egyszer éles ellentétben az udvar átvedlett hiveivel. Tettesre ösztönözte az első független magyar miniszterelnökét is. Ennek megalakulásakor irta naplójába: „Most hát oszoljunk szét ifju barátaim, de nem, a forradalomnak nincs vége, ez csak az első felvonás volt... a viszont látásra."

Amikor maradiság és kishitüség szétszóija a márciusi ifjakat, Vasvári, Jókai pesszimisztikusan itélik meg a helyzetet. Csak Petőfiből nem hal ki a remény és a szabadszállási követválasztáson jelölteti magát. Amikor a rágalmakat ontó helyi és országos reakció, élén a népámitó pappal, ellene vezeti szülőföldje népét, Petőfi nyilt levélben nem a népet, hanem ámitóit, félrevezetőit támadja. Befejező mondata: „Dicsértessék a nép neve, most és mindörökké."

Ha komoritják is Petőfit a szabadság ügyére mért csapások, meg nem törik. Amikor Jellasich megindul seregével, ő az, aki sérelmeit feledve, fegyverbe szólitja a nemzetet. „Amely nemzet nem gyáva — irta ekkor — annak nem szabad elvesznie!"

Petőfi fénye világitson be napjainkba is. Rákosi elvtárs mondotta: „A népi demokrácia nemcsak örököse, de továbbfolyatása és befejezése mindannak, amit 48 hősei, Kossuth, Petőfi, Táncsics célul tüztek ki."

De csak akkor teljesithetjük be a szocializmus magyar művét, ha ébren tartjuk és nagyra növeljük népünkben, fiatalságunkban Petőfi erényeit

Legyünk olyan következetes forradalmárok, a népet oly odaadással szeretők és oltalmazók, mint Petőfi. Legyünk a szabadság belső ellenségeivel olyan éberek és következetesek, mint 5. Halálának századik évfordulója is erősitse népi demokráciánkban az igazi hazafiságot és az áldozatkész nemzetköziséget. Erősitsük minden nap, minden órában a nép anyagi, erkölcsi, szellemi és fegyveres hatalmát és annak biztositékát: a Pártot.

Érezzük át, hogy száz esztendő multán végre ismét a haladás, szabadság táborában állunk. Előttünk a nagy szovjet nép halad és felettünk, a béke tábora felett a szocialista szabadság és emberség, Petőfi világszabadságának vörös lobogója.

A zsarnokság és szabadság világtörténelmi küzdelme folytatódik. Békét akar a dolgozó emberiség, háborut az osztálykiváltságokat védő imperializmus.

Egy vértanusággal megszentelt élet és költészet küldi felénk és „felejjük" forradalmár szavát:

„Békét, békét a világnak,
De no zsarnok kénytől,
Békét csupán a szabadság
Felszentelt kezétől.

Majd ha igy lesz a világon
Általános béke,
Vessük akkor fegyverünket
Tenger fenekére."

A SZABADSÁGHOZ

Irta: PETŐFI SÁNDOR

Oh szabadság, hadd nézzünk szemedbe
Oly sokáig vártunk rád epedve,
Annyi éjen által, mint kisértet,
Bolygott lelkünk a világban érted.

Kerestünk mi égen földön téged
Egyetlenegy igaz istenséget,
Te vagy örök, a többi mind bálvány,
Mely leroskad egy ideig állván.

S még is még is számkivetve voltál.
Mint a gyilkos Kain bujdokoltál,
Szent nevedet bilóra szögezték,
Érkezésedet hóhérok lesték.

Megszünt végre hosszu bujdosásod,
Sirba esett, ki neked sirt ásott,
Bevezettünk, s uralkodás végett
Elfoglaltad a királyi széket.

Te vagy a mi törvényes királyunk,
Trónusodnál ünnepelve állunk,
Körülötted miljom s miljom fáklya
Meggyult szivelnk lobogó lángja.

Oh tekints ránk, fönséges szabadság!
Vess ránk egy éltető pillantást,
Hogy erőnk, mely fogy az örömláztól,
Szaporodjék szemed sugarától.

De, szabadság, mért halvány az orcád?
Szenvedésid emléke szállt hozzád?
Vagy nem tettünk még eleget érted?
Koronddal a jövőtől félted?

Ne félj semmit, megvédünk... csak egy szót,
Csak emeld föl, csak mozditsd meg zászlód,
S lesz sereged ezer és ezernyi,
Kész meghalni, vagy diadalt nyerni!

S ha elesnénk egy szálig mindnyájan,
Feljövünk a sirból éjfélidőben,
S győztes ellenségednek megint kell
Küzdeni... kisértő lelkeinkkel!

Megmentjük a demokráciát és a békét

— mondotta az Olasz Kommunista Párt főtitkárhelyettese

Az olasz Kommunista Párt Központi Bizottságának ülésén Secchia helyettes főtitkár beszámolt az olasz kommunista párt tekintélyének és erejének megnövekedéséről az utolsó évben.

— Az elmult évben az olasz dolgozók minden megmozdulása példaképül szolgálhatott a reakció számára, mert a legnagyobb elszántságot mutatta az imperializmus elleni harcban. Az üldözések, az erőszakoskodások és a törvényellenes cselekedetek ellenére a legutóbbi félévben a Kommunista Párt tagjainak létszáma 127.489 taggal emelkedett.

— A mozgalom erősödése a béketábort erősíti. Megmentjük a demokráciát, a szabadságot és a békét — mondotta Secchia. — Ennek a mozgalomnak az élén az olasz Kommunista Párt által vezetett dolgozók és Olaszország demokratikus erői harcolnak.

A Szovjetunió népe készül a Vasutasok Napjára

Moszkva és a Szovjetunió egyéb városainak filmszínházai ismeretterjesztő és játékfilmeket mutatnak be a szovjet Vasutasok Napján, melyet a Szovjetunió népe július 31-én ünnepel. Ezek a filmek a szovjet vasutasoknak a Nagy Honvédő Háboru alatti hőstetteikről és azokról a sikerekről számolnak be, melyet a szovjet vasutasok elértek a háboru után az 5 éves terv időelőtti teljesítése érdekében végzett megfeszitett munkájukkal.

Bálnavadászok érdekes utja az Antarktiszon

Visszatért az Antarktiszról a „Dicsőség" bálnavadász flottila Odesszába. A flottila kapitánya a szovjet bálnavadászok nyolchónapos útjáról, életéről és munkájáról részletes beszámolót adott.

A „Dicsőség" tengerészei teljesitették termelési és tudományos feladataikat. A flottila kitünő szigonyosai nagyszerü eredményeket értek el. Az Antarktiszon egyébként azokon a helyeken jártak, ahol kb. 130 évvel ezelőtt a hires orosz tengerjárók, Belinghausen és Lazarev útvonala huzódott. Amikor a flottila hajói a Dél-Sandwich szigetek mellett elhajóztak, felfedező honfitársaik tiszteletére diszsortüzet adtak.

Egyre nehezebb lesz a holland imperialisták helyzete

Egy holland nyelvü indonéziai lap beszámol arról, hogy Jávában és Szumatrában a holland gyarmatosok helyzete egyre nehezebb lesz és egyre több veszély fenyegeti őket. Az indonéz szabadságharcosok naponta támadják az ültetvényeket. Nyugat és közép Jávában az ültetvényesek a városba menekülnek. Csak azokon a helyeken vannak ideiglenesen biztonságban, ahová ágyukkat felszerelt hollandi csapatokat küldenek.

Győztek az olasz épitőipari munkások

Az olasz épitőipari munkásoknak az egész országra kiterjedő sztrájkja pénteken a munkások győzelmével végződött. Az egész országra kiterjedő sztrájk 16 napig tartott. Az épitőipari vállalkozók kénytelenek voltak elfogadni a következő feltételeket:

1. Az épitőipari munkásokat a jövőben belefoglalják minden egyezménybe, amely a munkások és a Gyáriparosok Országos Szövetsége között létrejön.

2. Tárgyalások indulnak meg uj országos szerződés megkötéséről, amely biztositja a munkások kivánságához képest a felemelt munkabéreket.

3. Valamennyi épitőipari munkás négy napi munkabért kap előlegképpen.

A francia repülőgépipart feláldozzák az amerikai kapitalisták érdekeinek

A francia nemzetgyülés pénteken tárgyalta másodizben azt a törvényjavaslatot, mely a kormányt felhatalmazza, hogy az államvasutak repülőgépgyárainak egy részét visszaadhassa a magántőkéseknek. André Marty kommunista képviselő hangoztatta, hogy a repülőgépgyárak elbocsátott dolgozóinak elégedetlensége óráról-órára nő és óriási arányokat ölthet.

— A kormány feláldozza a francia repülőgépgyártást az amerikai repülőgépgyártásnak — fejezte be felszólalását Marty. A francia nemzetgyülés jobboldali többsége Marty figyelmeztetése ellenére is megszavazta a kormány javaslatát.

3 milliós árukészlettel

hétfőn nyilik a Textilnagykereskedelmi NV

A volt Teutsch-féle drogéria helyiségében befejeződtek az átalakitási munkálatok. Szombaton délelőtt több teherautórakomány textiláru érkezett. Erdeklődésünkre Gyulai elvtárs, a Textilkereskedelmi Központ megbizottja a következő felvilágositást adta:

— Három NV nyilik meg itt hétfőn. A Pamut- és Selyemnagykereskedelmi, a Len- és Kendernagykereskedelmi, valamint a Gyapjuszövetnagykereskedelmi NV, amelyek közös néven, mint Nagykanizsai Textilnagykereskedelmi NV látják el textiláruval mind az állami, mind a magánkereskedelmet Zala megyében.

Megtudtuk, hogy az uj NV a kiskereskedők tapasztalatai alapján olyan árut tart raktáron, ami a környéken a legkeresettebb. Működési há-

A haladó világ velünk együtt ünnepli

Petőfi halálának századik évfordulóját

A Szovjetunió és a népi demokráciák szellemi életének vezetői Magyarországon

Az országos centenáris Petőfi-ünnepségekre a Szovjetunió háromtagu irói küldöttséget küld Budapestre.

A szovjet delegáció tagjai Szemjon Szemjonovics Szemjonov orosz költő, a mai szovjet líra egyik legkimagaslóbb alakja. Szemjonov sok magyartárgyu verset irt és különösen ismerték Zalka Mátéról, a spanyol polgárháboru nemzetközi brigádjának magyar tábornokáról irt költeményei. A küldöttség másik két tagja Leonidze gruz és Malisko ukrán költő. A csehszlovák iróküldöttség élén Jan Drda, a csehszlovák irószövetség vezetője áll. A küldöttség többi tagjai Ribak, Ivan Kusi, Milan Rajca.

Lengyelországból Stefan Otwinowsky, Severin Pollak és Wladislaw Broniewsky érkeztek. A román küldöttség tagjai Leontil Salajanu helyettes közegészségügyi miniszter, Alexandru Sahadian iró, Eugen Jebelleanu müforditó.

Bulgáriából Penco Dancev, Dimitar Csavdarov, Andrej Gunljskin és Stefan Karolev érkeznek. — Franciaországból Paul Eluard, M. Troutart és madame Troutart. Olaszországból Bianchi Bandinelli, Ausztriából Adalbert Muhr, Chilléből Nico Rost vesznek részt a centenáris ünnepségeken.

Országszerte lelkesen készülnek a dolgozók a Petőfi-ünnepségekre. *Kiskunfélegyházán* megkoszoruzzák a költő érczszobrát, utána szabadtéri előadás lesz. *Hatvanban* már szombaton esto fáklyásmenetet rendez az ifjuság. A főtéren közszemlére teszik a szabad sajtó első termékének, a »Mit követel a magyar nemzet?« kezdetü röplapnak Hatvanban őrzött eredeti példányát. *Szegeden* Petőfi-emléktáblát avatnak s Petőfi-kiállitás lesz a muzeumban. Az ujszegedi szabadtéri szinpadon nagyszabásu diszelőadást tartanak. A *debrecenek* elzarándokolnak ahhoz a házhoz, ahol Petőfi 1843—44 kemény telén lakott — egy emléktáblával megjelölt Batthyány-utcai házacskához. *Pécsett* kétnapos emlékünnep lesz.

Zala is méltóan ünnepel. Méltóan a nagy forradalmár költőhöz és méltóan Zala forradalmi dolgozó népéhez, amely követi Petőfi hagyományait. Zalaegerszegen *Stadinger István* elvtárs, az MDP megyebizottsági tagja méltatja a nagy költő harcát az igazságért és beszél elveinek megvalósulásáról. *Nagykanizsán* is egésznapos emlékünnep lesz. Ünnepi beszéd, hatalmas sportmüsor és az ifjuság esti Petőfi-kulturmüsora teszik emlékezetessé a napot, de szimpompás felvonulások és megemlékezések lesznek *Keszthelyen*, *Tapolcán*, *Sümegen* és a megye szinte valamennyi községében.

A MNDSz zalamegyei titkárságának felhivása:

Megyénk asszonyai és leányai támogassátok a begyüjtési versenyt!

Zalai Dolgozó Parasztasszonyok!

A Magyar Nők Demokratikus Szövetsége Zalamegyei Titkársága csatlakozik az Országos Központunk felhivásához. Ezuton hivjuk fel szervezeteink asszonyait és leányait, hogy a begyüjtési versenyhez kapcsolódjanak.

Ez a verseny az egész dolgozó nép jövőévi kenyérellátását biztositja és ezen keresztül népi demokráciánk erősitését, a béke ügyét szolgálja. Ez a verseny komoly előkészitője az ötéves tervnek, amely a Magyar Dolgozók Pártjának vezetésével épiti a szocialista Magyarországot.

Versenyben állnak a faluk, férfiak nők egymással. Ebben a munkában nagy szükség van rátok is. Nem maradhat el a versenyben községetek. Munkátokkal járjatok jó példával a község minden asszonya előtt. Határidő előtt teljesitsétek a begyüjtést. Minél nagyobb számban kapcsolódjatok be családtokkal együtt az egyéni versenybe, győzzétek meg azokat, akik még nem ismerték föl a verseny jelentőségét.

A terménybegyüjtés országunk, gyermekeink boldogulását jelenti. Ugyanakkor azok számára, akik augusztus 15-ig begyüjtési kötelezettségüknek eleget tesznek, a népi demokrácia kormányzata mázsánként 5 forint jutalmat ad. Ahhoz, hogy ez a munka jól történjék falun, tanyán egyaránt, szükséges, hogy felvilágositó, nevelő munkánk mindenkihez eljusson. Állitsátok példának minden asszony elé a versenyző Csosznyák Jánosné zalabaksai, Nagy Bálintné balatonedericsi asszonytársainkat. — Ugyancsak Pál Jánosné novai asszonytársunkat, aki férjével együtt másfél hold területen 22 mázsa 20 kiló gabonát termelt, ebből 215 kilót kellett volna beszolgáltatnia, ezzel szemben julius 16-án 22 mázsa 3 kilót szolgáltatott be, amiért 110 forint jutalmat kapott.

Az idei begyüjtés legyen igazi ünnep mindannyiunk számára és ezért mindenütt tegyétek ünnepélyessé, diszitsétek ki a raktárakat, rendezzetek kulturmüsort, népszerüsitsétek azokat a gazdákat és gazdaasszonyokat, akik határidő előtt teljesitették a begyüjtésüket. Szorosan dolgozzatok együtt a DÉFOSz-szervezetekkel. Igy segitsétek elő a begyüjtés sikerét.

Reméljük azt, hogy asszonyaink ebben a munkában is épp ugy, mint a választási munkában is, kiveszik a részüket és megmutatják munkájukon keresztül népi demokráciánk, a Magyar Dolgozók Pártja iránti szeretetüket. Zalai asszonyok, leányok, együttes erővel előre a terménybegyüjtés sikeréért.

Magyar Nők
Demokratikus Szövetsége
Zalamegyei Titkárság

Csodálatos gyümölcsvilág

a Micsurin kertészek munkája nyomán

A Szovjetunióban Primorje vidékén nagyszerü eredménnyel haladnak a gyümölcstermelési kisérletek. A hegyi — tajgai — kisérleti állomás irányitja ezt a munkát. A „győzelem" kolhoz gyümölcsöskertjei, amelyek a csernigovi kerület Halkidon községben terülnek el, az elmult évben 100.000 rubelnyi bevételt hoztak a kolhozok. A gyümölcsös, a tervszerü munka eredményeképpen évről-évre gyarapodik. A nagyszerü eredmények hire elterjedt a környező vidéken és a gyümölcsös egyik nékszerü kertészét, M. P. Szerdjuk kertészt naponta felkeresik segitségért és tanácsért.

Érdekes hir jött Vorosilov városából. Mihail Kizmunszkij micsurini kertész 12 fajta almát, néhány szilva és meggyfajtát és 3 fajta málnát nevelt ki kertjében.

Egyébként a gyümölcsöskertmozgalom nagy hivei ezen a vidéken a komszomolisták. Tavasszal tiznapos kertültetési versenyt rendezett a kerületi komszomol és a lelkes munka nyomán néhány nap alatt tizezernyi gyümölcsfát ültettek 230 hektárnyi területen.

RÖVID HIREK a megyéből

MARTON MIHÁLYNÉ Zadk községben összebeszélt fiával és kézzel csépeltek a részükben néhány kereszt gabonát. Tóth Gyula körzeti cséplőgépfőellenőr, aki éppen a községben tartózkodott, meghallotta a zuhogást és felfigyelt a részben történő eseményekre. Marton Mihályné ellen a rendőrségi eljárás, mert engedély nélkül kézzel csépelt, nyomban megindult.

ZALAMEGYEBEN összesen 98 napközi otthon működik. A népjóléti minisztérium eddig 75.400 forintot utalt ki a napközi otthonok segélyezésére. A vármegyei költségvetésben 15.000 forint van biztositva a nyári napközi otthonok ellátására. Az MNDSz szervezetek is nagy segitséget nyujtanak.

LEESETT A LÉTRÁRÓL A bucsuszentlászlói sertéshizlalda épitkezésénél könnyen végzetessé válható baleset történt. Nagy Lajos 45 éves mátyásföldi kőművessegéd az állványozó létrán akart az állványra feljutni. Már majdnem felért, amikor a létra egyik foka eltörött a suly alatt és ő a magasból a földre zuhant. A jobb combját eltörte és több kisebb zuzódást is szenvedett. A kihivott mentők a zalaegerszegi kórházba szállitották.

A „VÖRÖS PUTYILOVISTÁK“

HÁROM ÉV ALATT TELJESITETTÉK AZ ÖTÉVES TERVET

A »Vörös Putyilovista« mezőgazdasági szövetkezet a kalinini terület két falujának, Glazarovnak és Putyilovnak 56 parasztcsaládját egyesíti. Ezek a kolhozisták

nem várnak csodát a természettől

harcos küzdelmet folytatnak a jó termésért, irányitják a növények fejlődését. Betartják Liszenkó akadémikus utasitását, a növények fejlődése számára a legkedvezőbb feltételeket kell megteremteni.

A szövetkezet tagjai a háborúig hektáronként átlag 14 mázsa gabonát, három mázsa lenrostot és 140 mázsa burgonyát termeltek. Ezek is jó eredmények, de mégsem elégitették ki a kolhozistákat. A háboru utáni ötéves tervben célul tüzték ki, hogy

másfélszeresére emelik a termést

és gazdaságukat minden módon fejlesztik. Korábbi főterményük a len volt, gabonából keveset vetettek, buzát mindössze négy hektárnyit. Most a lentermeléshez kiegészitésül az értékes gabonafélék, elsősorban a buza vetésterületének növelését határozták el. Egyben nagy figyelmet fordítottak az állattenyésztés fejlesztésére is. A kolhozban eddig csak szarvasmarhát és sertést tenyésztettek. Elhatározták, hogy baromfi- és juhtenyésztést is szerveznek. A terv előirta a zöldség és gyümölcstermelés fokozását is.

A terv jóváhagyása óta három év telt el. A szocialista verseny, a kolhozisták alkotó kezdeményezése és önfeláldozó munkája biztositotta a terv időelőtti teljesitését, sőt sok tekintetben tulteljesitését is. A szövetkezet az ötéves terv elmult harmadik évében az ötéves terv végére megállapitott husz mázsa helyett

26.7 mázsa gabonát takaritott be hektáronként.

A gabonafélék termelése a háboru előtti időhöz viszonyitva háromszorosára nőtt, a buzáé pedig tizenötszörösére. Lenrostot kétszeramnyit termeltek, zöldséget és burgonyát hektáronként háromszáz mázsát gyüjtöttek be.

A szövetkezet három év leforgása alatt 1 millió rubelt fektetett a köztulajdoni gazdálkodásba. Husz remek középületet emelt, kibővitette az istállókat, raktárakat, sok mezőgazdasági gépet és felszerelést szerzett be, ami megkönnyitette és termelékenyebbé tette a munkát.

A kolhozisták önfeláldozó munkája sokszorosan kifizetődött. Azok az összegek, amelyet a kolhozosok egy-egy munkanapért kaptak, tulteltek az ötéves terven megállapitott mértéken. 1948-ban minden munkanapért személyes jutalmat, 5 kg. gabonát, 7 kg. burgonyát, tejet, husi, gyapjut és 5 rubelt kaptak fejenként. Ezenkivül minden családnak egyéni használatában van a házatájához tartozó telek, egy tehén, disznó és nagyszáma baromfi, valamint egyéb apró háziállatok.

A »Vörös Putyilovista« kolhozban elért terméseredmények és termelékenység természetesen még nem jelentik a végső határt.

Küzdenek a termés-eredmények további emeléséért.

Elhatározták azt is, hogy kifejlesztik a gyümölcstermelést. Már el is készitették a gyümölcsöskert és az epres kert első hektárjait. Uj szarvasmarha istállót, kovácsmühelyt, gabonaaszalót, szélmotoros artézi kutat épitenek. Tervbevették a kolhoz teljes villamositását és a munkagépesitését az állattenyésztő gazdaságban.

Szépül mind a két kolhozfalu. Az utcák során diszfasorok nőnek a magasba, a kolhozisták lelkeit gyümölcsfákkal telepitik be. Összeg a falu uj klubépületet, könyvtárat kap és földmüvelési dolgozószobával lesz gazdagabb.

A »Vörös Putyilovista« kolhoz évről-évre erősödik és gazdagodik. Ez a kolhoz Szovjetoroszország középső sávjának egyik jellegzetes paraszti kollektiv gazdasága. A kolhozrendszer és a szabad alkotó munka nagy ereje vezeti sikerről-sikerre.

A Szovjet hősöké vagy a zsibvásáré a kanizsai Szabadságtér?

Kaptuk az alábbi levelet:

Kedves Szerkesztő Elvtárs!

Kanizsán járlamban s megdöbbenten tapasztaltam, hogy a Hősök Terén, illetve annak környékén még mindig piacot tartanak.

Kanizsának van rendes, nagyon is megfelelő piaca, türhetetlen helyzet tehát, hogy ennek ellenére a Hősök Terét, vagy közvetlen környékét még mindig a piaci lárma és mindenféle hulladék éktelenitse.

Képzelje el valaki, hogy pl. Budapesten a napi- vagy heti-piacok sátrait, kosarait és minden piaci tartozékát részben a Hősök Terére telepitik, vagy megtürik ott.

A kanizsai Hősök Tere ugyanugy, mint az ország minden ilyen tere a kegyelet és hála ünneplő helye legyen. Kegyelet az elesett szovjet hősök és hála a nagy felszabaditónk, a Szovjetunió iránt.

Aki a térre lép, azt hassa át ennek a gondolatnak ünnepélyessége, ne pedig tök, hagyma vagy perlit vásárlás céljából járjanak oda az emberek.

Semmiféle piaci tradició nem menti fel ez alól. Éppen ezért a város vezetőségének kell intézkednie sürgősen, hogy Kanizsán a szovjet hősök terét ne piaci sátrakkal, lármával és kofakosarakkal, hanem illő tisztelettel, rendtartással és virágokkal töltsék meg.

Elvtársi üdvözlettel:
Gerencsér György
orsz. gyül. képviselő

A levél tartalmával és kérésével egyetértünk.

MUNKÁSKÁDEREINK

A polgármesterasszony egy napja

AZ ARCA ERŐT ÉS NYUGALMAT SUGÁROZ. Nincs rajta semmi mesterkélt, semmi hivalkodó vagy felesleges. A ruhája most is egyszerű, — mint amilyen egyszerű, egyenesjellemű őszinte asszony ő maga. Nem is lehet ez másképp, hiszen Zalaegerszeg uj polgármesterasszonya a munkásosztály gyermeke. A munkásosztály bizalma állitotta a város élére s uj munkakörét is ugyanolyan lelkiismeretesen látja el, mint a régit a gyárban, a gép mellett.

Most itt ül velünk szemben. Előtte az iróasztaon néhány akta. kezében töltötoll. Mielőtt beszélgetésünk megidulna, egy percnyi türelmet kér.

— Fontos ügyről van szó, nem akarom késleltetni az elintézést — mondja.

Szép vonás, jegyezzük meg magunkank:: első a kötelesség, a munka. Igen kevés polgármesternek volt ez a multban a jellemzőjel.. Siklósi Mihályné beszólitja az ügy előadóját, néhány szó, egy aláirás és mindenféle aktatologatás mellőzésével a dolog azonnal elintézést nyer. Mosolyogva fordul ismét hozzánk.

— TUDJA MOSTANÁBAN ELÉG SOK A MUNKA. A hivatalos ügyek mellett gyakran jönnek hozzánk különböző kérésekkel. Legnagyobb problémánk a lakáshiány. Rövidesen azonban ez is megoldódik. Szeptemberre elkészül a városi bérház és a Schütz-féle házban is jónéhány család talál majd lakást. Most kaptunk engedélyt 10-15 romlakás helyreállitására. Az ősz folyamán ezek is elkészülnek.

—Beszéljen magáról, polgármester asszony — szakitjuk félbe. — Hogyan telik el egy napja? Mivel foglalkozik reggeltől estig?

— Reggel nyolcra bejövök, átnézem a postát, illetőleg a beérkezett akákat, meghallgatom az előadók jelentését és minden kérdésben lehetőleg azonnal intézkedem. Aztán jönnek az ügyfelek a különböző kérelmekkel. Sokszor délután 3 óra is elmulik, amikor akad néhány perc időm, hogy átszaladjak a szomszéd üzletbe, bekapni néhány falatot. 5-6 óra felé aztán hazamegyek és hozzálátok a tanuláshoz. Jelenleg a Szovjetunió nagy Bolsevik Pártjának történetét tanulom.

— Milyen intézkedéseket hozott eddig? Milyen céljai, tervei vannak?

— ELSŐ DOLGOM VOLT A FEGYELEM MEGSZILÁRDITÁSA. Ma már nem fordul elő, hogy a városháza dolgozói a hivatali idő alatt a városban járkáljanak. Naponta látogatom az egyes irodákat és ellenőrzöm a végzett munkát. Célom, hogy a városházi dolgozók között jó kollektiv szellemet alakitsak ki és elérjem, hogy politikailag is képezzék magukat. A hivatalos ügyekben, hála Bérczi elvtárs segitségének, ma már eléggé el tudok igazodni. Remélem, munkámmal meg lesz elégedve a Párt és a város dolgozói.

Cz. V.

ZALAI FALUJÁRÓK

Falujáró mozgalmunk 8 éves multra tekint vissza. Ha megvizsgáljuk falujáró munkánkat megállapithatjuk, hogy elkövetett kisebb hibáktól eltekintve falujáróink bebizonyitották: azt a feladatot, melyet Pártunk célul tüzött ki oléjük, jól meg tudják oldani.

Zalában is megállapithatjuk, hogy falujáróink jól megállták helyüket. *Falujáróink erősitették munkájukkal a munkásosztály és a dolgozó parasztság szövetségét.* Nálunk is az első időkbeni speciális falujáró munkáról még jobban áttértek falujáróink a politikai és kulturfelvilágositó munkára.

Falujáróink megnyerték a falusi dolgozók bizalmát és a falvakban *szeretettel várják őket vasárnapról-vasárnapra.* A választási hareból is kivették részüket. Lelkesen járták a zalai falvakat, hogy győzelemre vigyék a munkásosztályt, a Pártot.

Falujárók tömegét lehetne hozni Zalában is példának a választási jó munkára. Csak egy pár példát ragadunk ki a sok közül.

Padacsonytomaji falujáróink a választások ideje alatt Balatonhenyére, Káptalantótiba, Kékkutra jártak, hol a dolgozó parasztok *lelkesen fogadták őket. Ünnepek számtott,* mikor az üzemek dolgozói elmentek közéjük.

A nagykanizsai MAORT, bázakeresztyei MAORT, lovászi MAORT dolgozói, nyirádi bauxitbánya dolgozói munka után jártak ki a dolgozó parasztok közé felvilágositó munkára. De a választások után is tovább folyik a falujárás, a felvilágositó munka. Falujáróink járnak a falvakban és a falusi népnevelőkkel együtt folytatják a felvilágositó munkát. A mostani falujárás során is kitünt falujáró csoportjaink nagyrésze jó munkájukkal.

Jó munkát végeznek a *nagykanizsai MAORT falujárók, 60—70 km.-re* járnak ki a falvakba felvilágositó munkát végezni. Miloj, Pálfiszeg, Iborfia dolgozó parasztjai szeretettel várják őket, érzik azt, hogy nincsenek egyedül, érzik a nagy munkásosztály állandó támogatását.

A nagykanizsai falujárók nemcsak politikai felvilágositó munkát végeznek, hanem segitenek a dolgozó parasztságnak a cséplési munkákban is. Kisradán, Esztergályon, Egeraracsán.

A bázakeresztyei MAORT falujárói Báza községben a *helyi népnevelőkkel együtt leleplezték le a kulákokat,* a falujárók brigádokat alakitottak és igy *segitenek a dolgozó parasztoknak a cséplés gyors befejezésében.*

Jó munkát végeznek *a sümegi járás üzemeinek falujárói is.* A falvak dolgozói *szeretik őket,* elmélyitik a kapcsolatot a falu és város között. A dolgozó parasztság érzi, hogy nem egyedül van, a munkásosztály támogatja és vezeti a harcban, segitenek leleplezni a kulákokat, a falu kizsákmányolóit.

De a falujáró munkánkban — főleg a szervezés terén — *hibák is vannak.* Egyes pártszervezeteink nem eléggé alaposan szervezték meg falujáró csoportjaikat és nem fordítanak kellő gondot a falujáró csoportok megszervezésére. *A zalaegerszegi falujárók tervszerütlenül látogatják* a patronáz községeiket. Julius 17-én 18 falujáró csoportból csak négy ment ki. *A zalaegerszegi Erdőigazgatóság falujárót sem látogatják a községeiket.*

A tapolcai járásban *egyes falujáró csoportok csak papiron léteznek.* Mikor megkérdeztük a falujáró csoport vezetőjét, egyáltalán nem tudott róla, hogy ő falujáró csoportvezető, persze a csoport tagjai sem tudták, hogy ők falujárók.

Ezeken a hibákon sürgősen változtatni kell és *a falujáró csoportokba pártszervezeteinknek legjobbjait kell beválasztani, kik munkájukkal kitünlek a termelésben, politikailag is képzettek ahhoz, hogy falvakban a dolgozó parasztság sorában politikai felvilágositó munkát tudnak végezni.*

Falujáróink előtt uj feladatok vannak. Fokozni kell a felvilágositó munkát a *terménybegyüjtés sikeréért. Le kell leplezniök a kulákság manőverezését és szabotázs kisérleteit.* Tudatositani kell a béketábor győzelmeit, agitációban állandóan vinni kell a béke nem elég csak békét akarni, kérdését, rá kell mutatni, hogy *a békéért harcolni kell.* És a békét csak ugy tudjuk megvédeni, ha *egy emberként felzárkózunk a hatalmas Szovjetunió mellé.*

Falujáróinknak fokozni kell a felvilágositó munkát a világ leghaladottabb mezőgazdaságáról, *a szovjet nagyüzemi mezőgazdaságáról.*

Népszerüsiteni kell a termelőszövetkezeteinket, melyek már is bebizonyitották, hogy sokkal jobban jövedelmező a közös gazdálkodás ,mint az egyéni, kisparaszti gazdálkodás.

Mindezeket a feladatokat falujáróink csak akkor tudják elvégezni, ha elsősorban megvizsgálják *a falujáró csoport szociális összetételét* és az oda nem való elemeket leváltják és ezek helyét betöltik a választási agitációban kitünt *munkáskádereikkel.* Továbbá falujáróinknak tanulni kell és képezni magukat, el kell sajátitani a marxizmus-leninizmust és rendszeres oktatásban kell résztvenniök. A falujáróinknak a patronázs községeikben a *helyi népnevelőkkel együtt közösen kell végezni munkájukat,* ahogy ezt végzik a kanizsai falujárók Fityeházán, Szepetneken, Kisradán, Egeraracsán, a pusztaszentlászlói MAORT falujárók Nagylengyelben, Gellénházán. Csak igy tudnának jó munkát végezni.

Az egyre élesedő osztályharcban csak ugy tudnak falujáróink helyt állni, ha közös munkával a helyi elvtársakat támogatva azt a célt fogják megvalósitani a falujáró mozgalomban, melynek *lenni kell: Pártunk kinyujtott karja a falu felé.* Ez a munka megtiszteltetés, igen nagy és nehéz munka. És a jövőben még nagyobb *megtiszteltetés kell, hogy legyen,* ha valakit a Pártunk falura küld pártmunkát végezni.

Amerikában négernek nincs helye a fürdőmedencében

Szenzációs hir terjedt el Amerikában, miszerint Saint Louis városában az ujonnan megnyiló uszodában a lakosság fajra való tekintet nélkül fürödhet. Röviddel ezután jelentették, hogy sulyos összetüzésekre került a sor fehérek és négerek között: a négerek is élvezni akarták a hüs hullámokat.

A sulyos összecsapás következményeképpen sokan kerültek kórházba. A városban nagyon feszült a légkör. Rendőrőrszemek járják az utcákat.

PETÖFI NEVÉT VISELI

Éles elvtárs falujáró csoportja

RÁNÉZÉSRE persze nem hasonlítanak Petőfire, de ki is gondolna ilyesmire közülük? De azért valami rokon vonás az arcokon is van. Nézd például Éles elvtársat, a lakatost. Tekintete álfüli sovány alakját s hasonlatossá teszi Sándorhoz, a mi kőltőnkhöz őt. Vagy itt van Sziszka István a raktárból. Más arckifejezés, a hang is más és az alak is, de a szeme mélyén, ahol a gondolat, az akarat és a vágy kiül, ismerősre bukkansz. És így vagy a többiben is. Dobossal, a motorszerelővel, Szollárral, a rakodóval, mind a tizenkét elvtárssal, akit ebben a falujáró csoportban találsz.

SZENTKOZMADOMBJA a megmondhatója, aztán Igrice és több más zalai falu, hogy ez a gárda nagyszerű munkát végez — mondja Udvardi elvtárs, a városi falujárók felelőse. Természetesen ő is tud egy-két szót szólni róluk. Előveszi a jegyzetfüzetet és a jelentésekből kiformálódik a csoport története. S a kép teljessé, határozott valóvá válik, ha megkeresed őket, a tizenkét falujárót és velük beszélsz. Vagy elmész a falujukba. Mert a falut, ahová vasárnapról vasárnapra mennek egy MAORT teherautón s ahol néha eső éri őket, máskor meg por, tűző nap és metsző szél — így hívják: a mi falunk. Nem ott születtek és egyéb emlék nem fűzi őket, mint ilyesmi: Éles bácsi Horváthéknál megmagyarázta, kinek jó és kinek rossz a pontos beszolgáltatás. Sziszka elvtárstól megkérdezték, mi az igazság a termelőcsoport körül. És hasonlók.

AZ ILYEN EMLÉKEK megmaradnak az emberben. Jobban, mint a gyermekkor a fűzfasippal, meg a madárfészek szedéssel. És úgy odafűzik az embert a faluhoz, hogy szívesen megy Balaton helyett vasárnap is Szentkozmadombjára, a zsebében egy szelet zsíros kenyérrel. Nem kell mosolyogni: nem valószínű, hogy például Petőfi, a csoport mintaképe, miközben tollal, karddal, szóval a szabadságért, a nép igazságáért harcolt, az ebédre és ebédutáni álomra gondolt. Ők se gondolnak rá, ha kapuról kapura zörgetnek. Az Éles elvtárs csoportját a felvilágosító munka és a hosszú viták, melyekben sok győzelmet aratlak és maguknak is sok erőt szereztek, kapcsolták a falvak dolgozó népéhez.

TIZENHÉT KANIZSAI FALUJÁRÓ CSOPORT közül az Éles elvtársé lett a legjobb. — Csakhogy megjöttek — fogadják őket az emberek. Ki gondol arra, hogy nem régen még kérdés se volt lennük, csak gyanús szemlélődés és bizalmatlanság. De azt gondolná az ember, hogy a falujáró csoport, ha megmelegszik valahol, kényelmessé, szemethunyóvá válik. Nem, ennek a csoportnak a szeme éberen jár. Nem csak lelkesedés van bennük, hanem valami más, valami uj, amit ugy hívunk mi: bolseviki éberség. Az, hogy észrevették Szentkozmadombján: baj van a cséplőnél, benn hagyja a szemeket, állítani lehet. És közbelépnek idejében. Nem téveszti meg őket az osztályellenség. Nem jó emberek ők az egész falunak, a világért sem. Csak a barátnak jók, az ellenségnek gyűlöletesen rosszak. Kommunisták.

AKI UGY TUDJA SZERETNI olyan forrón a munkás népet, s ugy tudja gyűlölni a dologtalan herékel, a kizsákmányolókat, mint Petőfi, az megérdemli, hogy a szabadság és a nép nagy költő-harcosának nevét viselje. Pártunk megyei bizottsága tünteti ki az Éles-csoportot azzal, hogy ezentul ilyen felirata zászlóval megy vidékre: Petőfi falujáró csoport. Nagyobb tűzzel, nagyobb harci kedvvel, mint előbb, ez egész biztos. Mert nem elégedett hanem mindig jobb eredményt akar, akinek Petőfi, Lenin, Sztálin elvtárs a példaképe. Aki bátor, igaz munkásember és kommunista.

Teaültetvények Kárpátalján

A Szovjetunió tea és szubtrópusi növénykutató kísérleti intézete a mezőgazdasági minisztérium megbízásából egy tudóscsoportot küldött Kárpátaljára, hogy ott kísérleti kutatómunkával állapítsák meg, milyen lehetőségek nyílnak a tea és más szubtrópikus növények termesztésére.

A brigád megállapította azt, hogy általában az előhegyek és a halmok felső részei a fagytól kevésbbé szenvednek, mint a síkság. A síkságon és a lejtők alsórészén a növény elpusztul, a hajtások kárt szenvedtek.

A brigád a teamagvakon kívül kisebb mennyiségben narancsfélék, füge, mandula, babér és különböző tűrlevelű dísznövények palántáit, dugványait és magvait hozta magával Kárpátaljára. Ezeket szintén kiülteti, illetve elveti, hogy az uj életfeltételek között tanulmányozhassák növekedésüket. Remélhető, hogy Kárpátalja a közeljövőben a Szovjetunió uj bázisa lesz a tea és egyéb szubtrópikus növények termesztése számára.

FILMEK KÉSZÜLNEK
SZIBÉRIA VAROSAIRÓL ÉS FALVAIRÓL

Érdekes dokumentációs felvételek készültek a novoszibirszki hiradó filmstudióban Szibéria városairól és falvairól.

Most van 185-ik évfordulója annak, hogy Ivan Polzunov feltalálta a világ első gőzgépét. Az évforduló alkalmából Barnaulban lefényképezték a gőzgép modeljét és a feltaláló arcképét. Molohov fényképész megörökítette azokat a történelmi helyeket is, ahol Polzunov élt és dolgozott.

A hiradó-filmstudió szép felvételeket készített az Altáji hegység nyulvenyairól, a barguzini cobolyokról. Ezeket a cobolyokat Kelet-Szibériából hozták az Altájba és szabadonbocsátották az erdőben.

Dokumentációs felvételek készültek meg a novoszibirszki és omszki nyári repülésekről, nyolc szibériai város munkaversenyéről és a hagyományos Pokryskin könnyűatlétikai stafétáról.

Épül Riga
kultur- és pihenőparkja

Rigában építik a város gyönyörű kultur- és pihenőparkját. A park 500 hektárnyi térségen terül el a város szívében.

A »Kis« tavon csónakleképet építenek és helyreállítják a strandot. Megindultak már a városban a nagyarányu rádiófelszerelési és világítási munkálatok és a közeljövőben a parkba vezető trolleybuszvonalat létesítenek.

A rigaiak kötelezték magukat, hogy a park felépítését junius 21-re, a szovjet uralom letörszági fennállásának 9-ik évfordulójára befejezik.

Többlettel zárult Kelet-Németország költségvetése

A Német Gazdasági Bizottság legutóbbi jelentése szerint a szovjet zóna költségvetése 1949-es évre 1.175 milliós többletet mutat ki. Különösen kiemeli az eredmény jelentőségét, hogy a legujabb adóreform szerint a kereseti és jövedelmi adót 30 százalékkal csökkentették.

A költségvetés kiadási rovatában a beruházások növekvő tendenciát mutatnak. Nagy összegeket fektetnek gépesítésbe, valamint szociális és kulturális intézményekbe.

Petőfi-centenárium
a nagykanizsai járásban

A szabadság lánglelkü költőjének, Petőfi halálának száz éves évfordulóját megünneplik a falvak dolgozói is, akikhez forradalmi hangulatu verseit irta a költő. Az ünnepségekből kiveszik részüket a nagykanizsai járás dolgozói is. Mindenütt erősen készülődnek a vasárnapi ünnepségekre, ahová ünnepi szónokokat az MDP Járási Pártbizottsága küld ki.

Ime a járás ünnepi műsora: Palin: 15 óra, Nagy János, Miháld: 11 óra, Lakos Lajos, Gelse: 10 óra, Szabo István, Galambok: 11 óra, Németh János, Balatonmagyaród: 11 óra, Bosnyák József, Komárváros: 21 óra, Dávid Ernő, Zalaszentbalázs: 10 óra Kosta Bertalan, Murakeresztur: 11 óra, Gáspár Ödön, Szepetnek: 11 óra, Horváth László, Nagybakónak: 11 óra, Papp Sándor, Sormás: 20 óra, Virág Gyula.

Keményitővel festik a kenyeret a franciák

A Marshall terv keretén belül a francia nép nagyon sok olyan árut kap, amire semmi szüksége nincs. Legutóbb több száz tonna amerikai keményitő érkezett az országba.

Az egyik tisztviselő javaslatba állt elő: dolgozzák be a keményitőt a kenyérbe. Ez meg is történt. Végül is kell valami, ami fehérre festi a franciák feketés és savanyu kenyerét.

Sarjad az uj élet Petőfi szülőfalujában

A ház, ahol született, alacsony, zsupfedeles. A kicsi szoba, melyben élt, virággal, koszorukkal van tele. A deszakerítéssel övezett udvar is virágállattól terhes. A kapu sürün nyilik: ha erre járnak, benyitják a kiskőrösiek, a környékbeliek. Meghatottan irják nevüket az emlékkönyvbe, azon az asztalon, amely akkor is ott állt a szobában... Néha visszalapoznak, egészen addig, ahol az 1945-ös emlékirásokat találják. Olvasgatják a meleg, egyszerü sorokat, kézbevesszik a papirlapot, melyre leforditották az erre járt szovjet katonák emléksoradt. Érzik, tudják, hogy igaza volt Szamuljov kapitánynak, annak a szovjet katonának, aki ezt irta 1945-ben az emlékkönyvbe: »Ha Petőfi élne, elmondaná a magyar nemzetnek, hogy most van szabadság.

•

Nagy Mihály, a kiskőrösi táblászcsoport elnöke, szikár, besettarcu, sovány ember. Csak a szeme lángol lelkesen, amikor a munkáról, a csoportról, a közös tervezgetésről beszél. Most, ezekben a napokban nemcsak a cséplésre, a beszolgáltatásra készülnek. Várják a másik ünnepnapot is, amikor falujuk szülöttéről, a halhatatlan forradalmár költőről emlékezik meg ország-világ.

Nagy Mihály vagy 20 esztendeje őrzi Petőfi összes költeményeit. Olvasgatta sürün, a multban is, amikor még napszámos-béres volt. Sokat gondolt arra: amit Petőfi versbe szedett, a hazáról, szabadságról. Ma pedig érzi, amit Petőfi akkor megirt, azt most megvalósitjuk. 100 évvel ezelőtt arról irt Petőfi, ami a szegény ember szive-vágya volt. Most 100 esztendővel később a nép legjobbjainak vezetésével az álmok megvalósulnak...

„Ha majd a szellem napvilága ragyog minden ház ablakán"

Igy irta Petőfi, Kiskőrös szülötte. Talán maguk a falujabeliek is nehezen hitték volna, hogy 1949-ben valósággá lesz mindaz, amit 100 évvel ezelőtt öntött versbe Petőfi.



PETŐFI SZÜLEI

De beszéljenek a számok. Bizonyitják a változást, ami — mint az egész országban — Kiskőrösön is megtörtént 1945 óta.

A falut kisebb-nagyobb uribirtokok, 2—300 holdas középbirtokok gyürüje ölelte a multban. 1500 hold cserélt gazdát az osztáskor. 858 nincstelennek jutott belőle. 1945-ben 420 ló volt a községben, szarvasmarha 500. Ló 880 van ma, szarvasmarha 927. Akik a földet osztották, gondoskodtak arról, hogy a szegény ember mindig előre jusson egy lépéssel. 1946-ban 16, 1947-ben 49, 1948-ban 80 ház épült a községben. Az 1947-ben épült 49 ház közül 33-nak dolgozó paraszt a tulajdonosa. Hogy mennyire Petőfi álmának megvalósulása ez, akkor látjuk igazán, ha egy régi számmal összehasonlitjuk. 1934-ben 31 ház épült a községben. Szegényparaszt nem volt közöttük. Kulák annál inkább.

Olyan lesz az Alföld, az egész ország, Kiskőrös is, amilyennek Petőfi vágyta: most épül az uj szülőotthon, van uj piactér, játszótér, artézikut, erdőtelep, tanyacsoporton uj iskola, 145-en kishaszonbérletet kaptak a községben. De van még valami, aminek a legjobban örülnek az egész környékben a dolgozó parasztok: gépállomás, most avatták néhány hete.

„Ha majd a bőség kosarából mindenki egyaránt vehet..."

Igy sóvárgott Petőfi. A »kiváló munkás« jelvénnyel kitüntetett iskolaigazgató elkomorodik, amikor a multról beszél.

— Nem tudok arról, hogy a középiskola felsőbb osztályaiba valaha is eljutott volna kiskőrösi szegényparaszt gyermeke. A gazdag kulákok között volt néhány, aki tanitónak, vagy katonatisztnek iskoláztatta fiát.

— És most?

— Az őszhaju iskolaigazgató mosolyog.

— Az általános iskola 8-ik osztályát 32-en végezték el az idén. Tovább tanul 22. Közülük 2 mezőgazdasági munkás, 3 pedig ujgazda gyereke.

Még kevés, nagyon kevés: de már itt is feldereng a »szellem napvilága«. Sok segités, felvilágositó munka kell még. Egy bizonyos: ragyogássá nő ez a derengés.

•

Még van valami, amire nagyon büszkék a Kiskőrösiek: 4 parasztfiu került a faluból a Kossuth Akadémiára. Katonatisztek lesznek. Kemény kézzel fogják a fegyvert és őrzik a boldog, felszabadult magyar dolgozók szabadságát, melyért élt, harcolt és meghalt: a nép költője, Petőfi Sándor.

FEKETE IMRE cikksorozata: 4

Ezt láttam A SZOVJETUNIÓBAN

LÁTOGATÁS VORONYEZSBEN

A Szovjetunióban járt magyar parasztküldöttség meglátogatta az iskoláiról, parkjairól és egyébként is híres Voronyezs várost.

Megérkezésünk után a városi tanács elnöke bemutatta a várost, elmondta a város történetét, élőtt. Az elmondottakból és a látottakból megtudtuk, hogy a régi nagy és híres városnak a háború előtt 400 ezer lakosa, a leghíresebb iskolái, egyetemei, számtalan kulturépülete, egyéb intézménye és boldog népe volt. A német fasiszták és magyar csatlósaik óriási rombolást végeztek ebben a városban. A gyárak, üzemek, lakóépületek 93%-át, az összes kulturintézményeket és 100 ezer embert elpusztitottak. Öltek, raboltak, gyujtogattak, mindent, ami a fejlődést, a kulturát, az általános emberi haladást szolgálja, el akarták pusztitani. A hős szovjet nép, amelyet a világ összes dolgozónak nagy tanitómestere és hőse, vezére, Sztálin generalisszimusz vezet és irányit legyőzhetetlenül, kiüzte a szovjet földről a fasiszta barbárokat és a hazája és népe iránti rendithetetlen szeretettel, a szocialista munkához való hozzáállással fogott hozzá a fasiszták által lerombolt gyárak, üzemek, kulturintézmények, lakóházak és egyéb épületek helyreállításához, ujjáépitéséhez, szebbé tételéhez.

A szovjet embernek a hazája, a népe iránti szeretete, a szocialista munkához való viszonyának eredménye az, hogy ma már a fasiszták által lerombolt épületeinek tulnyomó többségét felépitették, hogy ujra van autóbusz és villamosjárat, hogy Voronyezs minden gyára ujra termel és népe egyre vidámabb.

Voronyezsi iskolák

A város megtekintése után meglátogattuk a híres mezőgazdasági főiskolát. Az iskolát és 600 ezer kötetes könyvtárát felgyujtották, lőgették a fasiszták. Ma vidáman folyik ebben az ujjáépitett iskolában a tanitás, 1500 uj mezőgazdasági szakember kiképzése, folyik az iskola tovább épitése is, amelyre a szovjet kormány 38 millió rubelt fordit. A szovjet hatalom rendkivül nagy gondot fordit az iskolára, általában a tudományra. A jó tanuló évi 3000 rubelt, a kiváló tanulók havi 400 rubelt kapnak jutalmul és egyéni kitüntetésben is részesülnek. Ezen az iskolán a hallgatók 80%-a a kolhozparasztok fiaiból kerül ki és 45%-a nő. Csupán ez az iskola 1918 óta, amióta fennáll, 5000 kiváló szakembert és több, mint 10 ezer hosszabb szaktanfolyamot végzett embert adott a szovjet mezőgazdaságnak. Ezek a szakemberek segitik elő a kolhozok, szovhozok, a tudományos kisérleti intézetek, a szovjet mezőgazdaság, az állattenyésztés rendkivül magas szinvonalra való emelését. De nem csak ezen az iskolán, hanem a város 28 középiskoláján, 12 technikumán és 8 felső iskoláján összesen 40 ezer felnőtt tanul.

Voronyezsben megtudjuk, hogy Voronyezs megye területe 6.800.000 hektár. (1 hektár egyenlő ezer négyzetméterrel.) Talajmüvelése 2300000 hektár és 4.200.000 hektár szántóterülete van. Megtudjuk azt is, hogy a megye a Nagy Októberi Szocialista Forradalom előtt, a cárizmus idején, a legelmaradottabb megyék közé tartozott. Ma a sztálini ötéves tervek alapján, az egykor elmaradott megyéből mezőgazdaságilag fejlett, a leggépesitettebb és a legszebb állattenyés téssel foglalkozó megyék egyike lett.

Győzelmes kolhozok

Voronyezs megyében is, mint általában a Szovjetunió területén, véglegesen győzött a kolhozrendszer. Ma a megye 4330 kolhozában több mint 500 ezer paraszt van egyesitve. A parasztoknak öt és félmillió hektár föld van örök használatra áladva. Egy kolhozcsaládra átlag 12 hektár föld jut, a megyének több, mint 100 mintagazdasága van. Ezek foglalkoznak a mezőgazdaságnak minden ágazatával és az állattenyésztéssel.

Hatalmas mértékben növekedett a mezőgazdaság termeshozama. A forradalom előtt, 1913-ban is, amikor a legmagasabb volt a termés, 8.60 mázsát termeltek itt mindössze hektáronként, ma a termésátlag ennek a duplájánál is több. Növekedett az ipari növények termelése is 1918-hoz viszonyitva, mégpedig 65 százalékkal. A vetésterületet 536.000 hektárral növeltók. 1945.-ben a gabona 95 százaléka nemesitett volt.

A kolhozrendszer megszüntette a nyomort

A mezőgazdaság átszervezésében rendkivül nagy szerepe volt a gép- és traktorállomásoknak. A háboru előtt a megyének 150, most 168 traktorállomása van. A háboru előtt a mezőgazdasági munkák 80 százalékát, ma pedig 90 százalékát gépek végzik. A kolhozrendszer felszámolta a nyomoruságot, megszüntelte a kizsákmányolást, a parasztok jómódualk lettek. A mezőgazdaságot ujabb modern gépekkel gazdagitják, uj lehetőségek vannak a termelés emelésére. Ezt lehetővé teszi a természet átalakitása, fásitás, a szélvédő erdők számos létesitése, a Viliánsz-féle füves vetésforgók alkalmazása, az öntözés, a tudomány, talajmüvelés. Mindezek lehetővé teszik Voronyezs mezőgazdaságának, állattenyésztésének rendkivüli fejlesztését, szebbé, boldogabbá teszik a kolhozparasztok életét.

Góder János 2000 kefe helyet 2500-at készit

mert ma már övé a gyár

Kedden teljes üzemmel indul a gyár

Végsőkig megrongált gépeket, elhasznált berendezési tárgyakat vett át örökségként a Nagykanizsai Kefe- és Seprőgyár NV volt tulajdonosától.

— Nem baj — mondták a vállalat dolgozói, majd felépitjük. Az a fontos, hogy végre a magunk üzemében dolgozhatunk és megindithatjuk a munkát.

Fényszárosi Károlyné, az uj vállalatvezető irányitása mellett azonnal nekiláttak az elhanyagolt üzem rendbehozásához.

— A vállalat központjából kilenc uj kefekötő-gépet kaptunk — mutatja őket örömmel Fényszárosi elvtársnő. — Keddre készen leszünk a felszerelésükkel és akkor ünnepélyesen megkezdődik teljes erővel a munka.

— Bár most is dolgoznak már néhányan. Gyártják a gyökérkeféket. Ennek a gyártására fognak berendezkedni. Kedden már tizenöten állnak munkába. A többiek a kijavitott gépeik felszerelésénél dolgoznak.

Gödor János éppen büszke örömmel szereli a kijavitott marógépet.

— Már 18 éve dolgozom rajta. Most, hogy a dolgozóké lett a gyár, ugy érzem, hogy most már az enyém is. Eddig kétezer darabot gyártottam vele naponta. Most, ha megindulunk, szeretnék vele 2500 darab formát csinálni.

— Tudja elvtárs — mondja mellette Varga Ferenc II. — ha most teljes erővel megindulunk, ugy neki fekszünk a munkának, hogy rövidesen élüzem lesz belőlünk.

— Kedden tehát teljes erővel: 28 munkással ismét megindul a Nagykanizsai Kefe- és Seprőgyár NV — mondja bucsuzóul Fényszárosi Károlyné —, remélem nemsokára már beszélhetünk a végzett munka eredményéről.

A cséplőgép egy napja



Reggel Balogh Lajos szokás szerint rendbetette a gépet, aztán elinditotta. Irány: a major. Kanizsai ujgazdák csépeltetnek. Bérelt földön, közösen termelt gabona, amit most hordtak be. Ez a gabona, meg az ujgazdák várják a gépet.

*

Mintha észre sem vennék a nagy meleget, olyan fürgén adogatják a kévéket az asszonyok, emberek. Nagy az igyekezet, mert a gépnek ma még másutt is kell csépelnie. Szóval sietnek, mert — mint a fiatal Henez Feri megjegyzi — a gépnek

nem szabad üresen mennie

egy pillanatig sem. Különben Henez Feri igyekszik a legjobban. Nem először dolgozik a cséplésnél. Az iskolai szünidőben mindig segit az apjának. Mindig tetszett neki a dolog, de most különösen, mert a csoportnál érdekesebb.

Javában folyik a cséplés. A megtelt zsákokat egymásután viszik el a géptől. Az egyik ujgazda Kövesdi elvtárssal, az ellenőrrel méregeti a gabonát. Meg akarják becsülni, mennyit is adhat ez az 54 kereszt.

— Ugy nézem én, — mondja Kövesdi elvtárs — hogy lesz ebből 30 mázsa.

— Tehát 10 mázsa holdanként — mondja az uj gazda. — En is ugy vélem. Nem sok. Igaz, több is lehetett volna, ha az egerek nem lettek volna. Hiába irtottuk mi, ha a szomszéd gazdák fittyet sem hánytak rá.

Szabó János, a csoport egyik vezetője, szaporán viszi a zsákokat. A nagy sietségben alaposan megizzadt. Pár pillanatra a hüvös fészerbe huzódik. Eppen egy cséplőgép mellé ül le. Ránéz a gépre.

— Egészen uj — mondja — és mégsem tudjuk használni. Tönkre van. De jövőre kijavittatjuk. — Odakiált a többieknek: — Mához egy évre már ez a gép,

a mi gépünk csépel itt.

Visszakiált Henez Feri:

— Kell is majd hozzá 20 ember és akkor akár két vagon gabonát is elcsépelhetünk vele egy nap alatt.

Vége a cséplésnek. A traktor utolsókat pöfög, a kerekek egy-kettőt forognak még, aztán elhal a zaj. A hirtelen csendet Büki Jánosné löri meg:

— Ezzel végeztünk. Most már jöhet a teherautó, aztán vihetjük be a terményraktárba. Megmondjuk, hogy mi

ezt hozzuk az ország kenyeréhez.

Boldogan nézik az egymásra halmozott kövér zsákokat az ujgazdák. Ez az első közös munkájuk eredménye. Egymásbakapcsolódik a tekintetük. Csak a pillantásuk beszél most. Azt mondja, hogy jövőre már nemcsak bérelt földön termelnek közösen. A saját földjüket is összehozzák egy tagba, mert — most látják — igy érdemesebb.

*

Eppen dél van. A gép tovább megy. Előbb Szabó János udvarára, aztán ismét tovább, a gazdasági iskolába. Ott már nagyobb munka vár rá. Sok a gabona. A terméstátlag holdanként 14 mázsa.

Estére jár már, de még mindig van gabona. A gép megpihen. Az etetők hazamennek.

Másnap reggel kezdődik előlről. Szakadatlanul jár a cséplőgép mindaddig, mig egy szem elcsépeletlen gabona akad. S ha már megtette kötelességét, pontosan végrehajtotta feladatát, ismét egyéves pihenőre mehet.

Dolgozó parasztok! Augusztus 15-ig adjátok be terményfeleslegeteket

Aki gyorsan ad be, jutalmat kap

Népi demokráciánk kormánya minden téren előnyben részesiti a dolgozó parasztságot. Most az idén is, amikor jó termésünk van, a dolgozó parasztokat kormányunk jutalomban részesiti. Aki augusztus 15-ig leadja gabonafeleslegét, az a gabona árán kivül 5 forint jutalomban részesül. Aki augusztus 15-e után adja le, az csak 2 forint jutalmat kap.

Népi demokratikus kormányunk ezzel is kimutatja, hogy támogatja a dolgozó parasztságot és a dolgozó parasztságunknak is érdeke, hogy minél előbb beadja gabonafeleslegét a terménybegyüjtőknek, hogy az 5 forintos jutalomban is részesüljön.

A felszabadulás előtt sohasem fordult elő az, hogy a kormány jutalomban részesitette volna a dolgozó parasztságot. Mindannyian emlékszünk a Jurcsek-féle beszolgáltatási rendszerre, ahol nem jutalmat, hanem a dolgozó parasztok utolsó szem gabonáját is elvitték. De ki ne emlékezne a 30-as évekre. Akkor is jó termés volt és a dolgozó népnek, munkásnak, parasztnak egyaránt nem jobblétet, hanem nyomort jelentett. Megfestették a buzát, a szegény parasztot elárverezték.

Ezzel szemben ma a dolgozó parasztság megkap minden támogatást népi demokráciánk kormányától és a jó termés nem nyomort, hanem jobblétet hoz falunak, városnak egyaránt.

Most a dolgozó parasztokon a sor, hogy ők is elnyerjék az 5 forintos pénzjutalmat és minden dolgozó paraszt aug. 15-ig adja le terményfeleslegét, hogy részesüljön a népi demokratikus kormányunk jutalmából. A terménybeadással elősegiti hazánk fejlődését, a béketábor megerősödését és ez saját magának is hasznot jelent, mert 5 forintos pénzjutalomban részesül métermázsánként, ha augusztus 15-ig beadja a gabonafeleslegét a terménybegyüjtőknek.

Kovacs Istvan
MDP megyebiz. tag

Az MNDSz diszeli asszonyai példát mutatnak

— AZ MNDSZ diszeli szervezete nemrég ünnepélyes keretek között felavatta a község rohammunkával helyreállitott uj orvosi rendelőjét, melynek helyiségét az MDP biztositotta. Benedek Ferenc elvtárs rámutatott arra, hogy ma törődnek a dolgozó nép egészségével és és ez a népi hatalomnak köszönhető. A müsor után reggelig tartó táncmulatság volt, melynek bevételét a hiányzó orvosi müszerek beszerzésére forditják.

HIREK

— A ZALAI TÁJ- ÉS NÉPKUTATÓ INTÉZET készül a Kaposváron megrendezendő Déldunántuli Mezőgazdasági Kiállításra. Gyönyörü népi faragásokat, szőtteseket és egyéb néprajzi vonatkozásu műveket fognak kiállitani.

— NÉPI TÁNCOKTATÓ TANFOLYAM indult Zalaegerszegen 30 résztvevővel. A leendő „tánc felelősök" szakszerü elméleti és gyakoriati oktatásban részesülnek. Egyébként az egész megyében megindult a népi tánccsoportok ujraszervezése.

— A MINSz zalaegerszegi bizottsága gyönyörü ajándékokat készit a Világifjusági Találkozóra. Vörös, fehér és zöld selyemből diszdobozokat készitenek, melyeket egyelőre titkolt ajándékkal töltenek meg. Készül egy pompás kidolgozásu ötágu csillag is, melynek egyik felét Rákosi elvtárs képe disziti,

— LEVEGŐTALPÚ CIPŐ előállitásával kisérletezik egy budapesti cipészmester. A cipő talpa gumiból van és autóabroncsszerüen felfujható. Állitólag igy igen kellemes rajta járni. Csupán egy hátránya van: könnyen defektet kap.

— DUDAZENEKART LÉTESITENEK Hajdu és Bereg megye legjobb dudásaiból, mert ebben a két megyében élnek még a birkabőr utolsó művészei. A dudazenekar a kuruckor legszebb harci dalait és kesergőit fogja megszólaltatni.

— 2000 TIPUSSZOBA BERENDEZÉST gyártottak az államositott butorgyárak az év első felében, 7 millió forint értékben. Januárban még csak 300 szobaberendezés készült, májusban már 520, ugyanolyan munkáslétszámmal, mint az első hónapban.

— A SZAKSZERVEZETEK ORSZÁGOS TANÁCSA a nyár folyamán 6000, az üzemi termelés fejlesztése terén kiváló eredményt elért élmunkást, ujitót és családtagjaikat viszi uzsonával és vacsorával egybekötött sétahajózásra az ujjáépitett Szabadság-sétahajón.

— KÜLÖN OSZTÁLYOK nyilnak Budapesten a csökkentett látásu általános iskolai tanulók számára.

— A BORSÓ ÉS LENCSE zsizsiktelenitését a legujabban kiadott rendelet szerint a földmüvesszövetkezetek végzik. Az egész terméstt a cséplés után legkésőbb 14 napon belül a zsizsiktelenitési telepre kell szállitani.

— BEVEZETIK A CIPŐK FELSZÁMOZÁSÁT IS. A magyar állami cipőipar ezzel is legtökéletesebben ki akarja elégiteni a közönség igényeit.

— AZ IFJUSÁGI VILÁGTALÁLKOZÓN résztvevő leány csoportok ruhaszine piros és kék lesz. A ruhaanyag, melyet »VIT-kartonnak« neveztek el, máris nagy népszerüségnek örvend.

— A CSEPELI WM-GYÁR egyik értekezletén a vállalatvezető bejelentette, hogy a gyár termelésének az ötéves terv során a jelenlegi kétszeresére kell emelkednie. Az uj munkamódszereket a Szovjetunióban tanultak példájára iskolában adják át a jövő munkásainak.

— HATALMAS KIÁLLITÁS ÉS VÁSÁR KAPOSVÁRON. Kaposváron augusztus 11-iki kezdettel megnyilik a Déldunántuli Mezőgazdasági Kiállitás és Vásár. A kiállitáson megyénk hatalmas anyagal vesz részt. A kiállitás látogatói számára kedvezményes utazást fognak biztositani.

—A NOVAI FÖLDMÜVESSZÖVETKEZET TERMÉNYOSZTÁLYA a megye valamennyi Földmüvesszövetkezetének terményosztályát a következő szempontok figyelembevételével: gyors, pontos munka, a minőségi magok külön tárolása, osztályozása és a raktárhelyiségek feldiszitése.

Ki a kedvenc szinésze, szinésznője?

Erre a kérdésre is felelhet a szinészbálon

A pécsi szinészek elérkeztek a bucsu pillanatához. Másfélhónapos vendégszereplésük alatt a kanizsai közönség szivébe zárta őket. Ezt most azzal akarják meghálálni, hogy a szezon végén — ez kedden lesz — minden eddiginél nagyobb szabásu szinészbált rendeznek. A bál szinhelye: A Katolikus Kulturház.

A kabaré müsorának összeállitásán most dolgoznak. Részleteket nem árulnak még el, csupán annyit hajlandók közölni: mindenki fellép a nivós müsorban. Valamennyi szinész tudása javát akarja adni, hogy ezen az utolsó estén jól szórakozzék a kanizsai közönség.

A müsor után lesz a bál, amire a kabarén kivül is számos meglepetést tartogatnak. Többek között a népszerüségi versenyt, aminél a közönség dönti el, ki a legnépszerübb szinésznő, illetve szinész a társulatnál.

Itt emlitjük meg, hogy Varga László, az Áll. Operett Szinház bonvivánja hétfőn és kedden a „Luxemburg grófja" c. operettben bucsuzik a kanizsai közönségtől.

Nagykanizsa város hirdetménye

Felhivom a sütőiparosokat és füszerkereskedőket, hogy a julius hónapban beváltott kenyér- és lisztjegyszelvényekkel augusztus hó 2. és 3-án számoljanak el az alábbi beosztás szerint a közellátási irodában.

Augusztus 2-án a sütőiparosok és kiskanizsai kereskedők, 3-án a nagykanizsai kereskedők.

A kenyérszelvények a multhavi fejadag szerint kenyér vagy kenyérliszt mennyiségre válthatók be.

Polgármester.

Pk. 8902—1949.

ÁRVERÉSI HIRDETMÉNY

621.70 Ft. tőke és járulékai erejéig Nagykanizsán, Teleki-u. 6. házszám alatt 1949. augusztus hó 3. napjának délelőtt 11 órájára árverés tüzetik ki, amikor a lefoglalt, 3000 Ft-ra becsült Adler junior személygépkocsi elárvereztetik.

Elek László sk.
bir. végrehajtó.

Jó gyümölcsért,
Jó zöldségért,
Jó árat ad!

GYÜMÖLCSÉRTÉKESITŐ N.V.

Kirendeltség:
Nagykanizsa, Földmivesszövetkezet.

MDP hirek Nagykanizsa

Összevont népnevelő és falujáró értekezlet

lesz kedden este 7 órakor a kanizsai Városi Pártbizottság nagytermében. A népnevelő és falujáró munkában résztvevők megjelenése az alapszervi titkárok felelőssége mellett kötelező.

GYUJTOGATÁS?

Gabonatüz Sormáson

Veszedelmes tüz pusztitott pernekre virradó éjjel Sormáson. Kovács Lajos gazda szérüskertjében eddig ki nem derített körülmények között kigyulladt 250 kereszt gabona és 60 mázsa szalma. A tüzoltóság nyomban kivonult a helyszinre, a tüzet lokalizálták, azonban a gabonát már nem lehetett megmenteni. A rendőrség nyomozást inditott annak megállapitására, hogy mi okozhatta a tüzet. A feltevés az, hogy gyujtogatás történt.

Utólagos felvételek a gimnáziumokba

A vallás és közoktatásügyi minisztériuum a nagyszámu jelentkezésre való tekintettel elrendelte, hogy a gimnáziumok első osztályaiba való felvételre augusztus 1—6. között utólagos előjegyzéseket tartanak.

Kanizsaiak a budapesti atlétikai bajnokságon

Szombaton és vasárnap rendezik meg Budapesten Magyarország 1949. évi atlétikai bajnokságait. Az idei év legnagyobb atlétikai versenyén — melyen több, mint 500 versenyző indul el — a MAORT szineit Dulgyovay (magasugrásban, 400 m. és 110 m. gát), Kosztelnik (távol), Bogdán (100 és 200 m.) és Sasvári (800 m.) képviselik. A 110 m. gátfutásban a kitünő gátformában lévő Dulgyovay komoly bajnoki esélyes.

ROMANTIKA ÉS VALÓSÁG A VELENCEI GONDOLÁKON

Egyes »előkelő« nyugati házasságok után szép velencei gondolás képeken mutatják be az ifju pár nászutját. Ezuttal olyan képeket lehetne csinálni Velencében, amelyet nyiltan nem mutogathatnának Nyugaton. Ugyanis a nyomor sztrájdra kényszeritette a velencei gondolásokat. A bárkák mozdulatlanul állnak a tengeren, rajtuk a hatalmas felirás: »Nem birjuk tovább a dollárcsatlós kormány ránkkényszeritett nyomorát«...

Kanizsai KISOSz hirek

Az általános jövedelemadó kivetések fizetési meghagyásainak kikézbesitése folyamatban van. Az ügyvezetőségünkhöz érkező panaszok szükségessé teszik azt, hogy gyüléseken foglalkozzunk a kérdéssel.

Felhivjuk tagjaink figyelmét, hogy szerdán, f. évi augusztus hó 3-án délután 6 órai kezdettel az adóhivatali vezetők bevonásával fogjuk a fenti kérdésben a gyülést megtartani. Külön értesitést nem küldünk. Minden kartárs saját érdekében jelenjen meg. A gyülést helyiségünkben tartjuk.

Vizcsere a kanizsai strandon

Felhivjuk a város közönségének figyelmét, hogy vasárnap reggel a strandfürdő vizét lecseresztik, igy vasárnap csak napozni és zuhanyozni lehet. A jövő hét elején már tiszta viz lesz a medencében.

SPORT

Kitünő sportmüsor vasárnap Kanizsán

A nagy magyar költő halálának centenáriuma alkalmával vasárnap délután 3 órai kezdettel nagyszabásu sportmüsort rendez a nagykanizsai MINSz az NTE pályán. A kitünően összeállitott müsor fénypontja a budapesti Lokomotiv labdarugó együttesének mérkőzése lesz a MINSz ifjusági válogatottjával.

A müsorban ezenkivül még egy érdekes labdarugó mérkőzés lesz: a MAORT SzIT és a Vas utas SzIT labdarugói is összemérik erejüket. Természetesen nem csak labdarugás lesz müsoron. A MINSz versenyzői MHK próba keretében az aranyjelvény megszerzése mellett rohamot inditanak a VIT-re való feljutásért is. Ugyanis a legjobban próbázókat jutalomképen felviszik Budapestre az ünnepségek szinhelyére. Kitünő sportcsemegét kapnak az ökölvivás hivei is. A MAORT és a Vasut SZIT-esek találkozója szinte felér a két együttes összecsapásával.

A sportdélután keretében próbáznak le a környékbeli EPOSZ-szervezetek fiataljai is. A sportmüsor után a területi SZIT és a honvédség csapatai röplabdamérkőzést tartanak, majd a SZIT női röplabdázói bemutatót tartanak.

Tapolcán dől el a megyei népi labdarugó bajnokság

Tapolcán és környékén nagy várakozással tekintenek a Zala vármegye népi labdarugó-bajnokságának döntőmérkőzései elé. Az egész napon át tartó bajnoki végküzdelem esélyesei az egerszegi csapatok. Valószinüleg az utóló találkozón dől el a bajnokság sorsa. A bajnokságot délelőtt 10 órakor kezdik és rövid ebédszünet után fél 2 órakor folytatják tovább a mérkőzéseket.

A döntő mérkőzések és az ünnepélyes dijkiosztás után kerül sor a Tapolca—Zalaegerszeg kombinált csapatainak mérkőzésére, amelyen a zalaegerszegi együttes előreláthatólag a következő felállitásban játszik: Horváth — Kövesházi, Nádasi — Kerkay, Rozsnyai, Szijjártó — Horváth-Stefán, Sulák, Ebedli, Perlaki. A hét mérkőzést egy belépőjeggyel lehet megtekinteni.

SPORTHIRADÓ

Kitünő egyéni teljesitmények születtek a Nagykanizsán most folyó MHK-próbázásokon. Birkás Sándor a MAORT kiváló ifjusági öklözője sulydobásban figyelemre méltó 11 m-es eredményt ért el. Kosztelnik Mária távolugrásban 520 cm-es eredményt ért el, amely jelenleg a legjobb magyar női távolugró eredmények közé tartozik. Nem kevésbbé értékes a 10 méteres sulydobása és a 60 méteres sikfutásban elért 9.2 mp-es eredménye sem.

*

Az NVSE vezetősége máris neki látott az edzőkereséshez, hogy Csizmarik edző elárvult helyét kitünő szakemberrel töltsék meg. — Előrehaladott tárgyalásokat folytatunk Kiss Jenővel a Haladás régi neves játékosával — jelentette ki Hagara főtitkár — s valószinüleg ő lesz a csapat uj edzője.

*

— Két remek ökölvivó mérkőzést kötöttem le augusztusra — ujságolta Elpes István a MAORT edzője, aki most érkezett haza Budapestről. Augusztus 14-én a Lokomotiv ellen mérkőzünk, — a pesti csapat csupán Papp Lászlót fogja nélkülözni. — 21-én pedig a Ganz Hajó együttese lesz a MAORT ellenfele. — Több mérkőzést már nem tudtunk lekötni, mert szeptember 4-én az ökölvivásban is megindulnak a bajnokságok.

Pécsett a Postás teniszversenyén vesznek részt vasárnap a MAORT teniszezői Tatár és Hegyi.

*

Szombaton és vasárnap Pécsett nagyszabásu kerületi uszóversenyt rendeznek, melyen a déli kerület valamennyi számottevő versenyzője elindul, köztük a MAORT-osok is. Az olajosok lelkiismeretesen készültek fel a versenyre, minden számban a legjobbakat inditják s igy kilátás van arra, hogy az erős mezőnyben is egy-két győzelmet sikerül elérniök. Az uszóverseny után kerül sorra a MAORT—PAC vizilabda mérkőzése, amely a bajnokság végső kimenetelére döntő lehet. Az olajosok már emberi számitás szerint tolnai sulyos vereségük miatt elsők nem lehetnek, de győzelem esetén másodikak még igen.

Kerékpárversenyt rendez augusztus 7-én a Szabadságharcos Szövetség kanizsai csoportja

A kerékpárversenyre mindenki benevezhet. A benevezést esténkint 7 órától lehet beadni a Szövetség Deák-téri helyiségében (volt Vajda-vendéglő) vagy Milhofer müszerésznél Somogyi Béla u. 32. sz. alatt.

— *Sporthir.* Már egy kilences találattal nyer totó-vigaszdijat, ha szelvényét a Nagykanizsai Totó-Clubban (Fő-út 23.) szerzi be!

APROHIRDETÉSEK

Eladásra az összes ingatlanok nyilvántartva, érdeklődni, bármikor lehet a Vajda irodája, Nagykanizsa, Szabadság-tér 1. szám. (Centrálla szemben.) TELEFON 151.

Használt kézikocsit veszünk. ÜVÉRT zalaegerszegi kirendeltsége. Z. 38

TRAKTOROK, gépjárművek és gazdasági gépek javitását olcsón vállalja a MAORT központi javitó mühelye, Nagykanizsán.

Cianoz, férget irt olcsón, jótállással dr. Rabinek vegyészmérnök Székesfehérvár, Rákóczi-u. 1099

7x3 méteres, 70 rekeszes üzleti állvány eladó. Cim a nagykanizsai kiadóban. 1107-a

Értesitem a tisztelt közönséget, hogy az üzletemet áthelyeztem, Vármegyeházzal szemben, Gulyás festékkereskedő mellé. Kérem a további szives pártfogást. Szekér Virágüzlet, Zalaegerszeg. Z. 39

Jókarban lévő táskairógépet, jobb márkásat, veszek. Cim a nagykanizsai kiadóban. 1112

Elcserélném 2 szoba, előszobás lakásomat egyszobásra, a Fő-uttól a vasut felé eső részen. Cim a nagykanizsai kiadóban. 1110

Kisebb butorozott szoba magányos tisztviselő részére kiadó. Cim a nagykanizsai kiadóban. 1113

Használt fürdőkádat vennék, ugyanott prima állapotban lévő kocsiponyva eladó. Cim a nagykanizsai kiadóban. 1109

Üzlethelyiség forgalmas utvonalon irodahelyiséggel, berendezéssel vagy anélkül azonnal kiadó. Mühelynek is alkalmas. Cim a nagykanizsai kiadóban. 1107-b

Eladó. Szőlő Förhéncen 1 kataszteri hold, cseréptetős pince, szoba, présház. Bővebbet Kovátsingatlinközvetitőnél Nagykanizsa, Szabadság-ér 1. sz. 1111

ZALA politikai napilap.
Felelős szerkesztő: *Szántó Jenő*
Szerkesztőség: Fő-ut 7. Tel.: 56
Kiadóhivatal: Fő-ut 5. Telefon: 3
Nyomatott a Közgazdasági R.-T. Nagykanizsa nyomdájában. Nagykanizsán.
Felelős kiadó és a nyomdáért felelős: *Szendrői Géza*